

BANCO CENTRAL DE RESERVA DEL PERÚ
SUCURSAL PUNO



PUNO: Síntesis de Actividad Económica
Julio 2022^{1,2}

Departamento de Estudios Económicos

¹ Participaron: Luis Arpi Quilca (luis.arpi@bcrp.gob.pe), Liseth Condori Fernández (liseth.condori@bcrp.gob.pe) y Elizabeth Quispe Alvarez (elizabeth.quispe@bcrp.gob.pe).

² En este informe se presentan los saldos de los créditos y depósitos al cierre de operaciones de julio de 2022. Cabe destacar que los saldos de las cuentas expresadas en moneda extranjera se valúan al tipo de cambio constante de diciembre de 2019 (S/ 3,31 por dólar), a fin de aislar el efecto de la valuación cambiaria sobre los saldos en dicha moneda.

ÍNDICE

Página

RESUMEN EJECUTIVO.....	3
I. ACTIVIDAD PRODUCTIVA.....	5
1. Actividad primaria.....	5
1.1 Sector agropecuario.....	5
1.2 Sector pesca	7
1.3 Sector minería.....	7
2. Otros indicadores sectoriales.....	9
2.1 Sector manufactura.....	9
2.2 Arribos a los establecimientos de hospedaje.....	10
II. SECTOR EXTERNO.....	11
3. Importaciones.....	11
III. CRÉDITOS Y DEPÓSITOS².....	12
4. Créditos.....	12
5. Depósitos	12
IV. EJECUCIÓN DE PRESUPUESTO PÚBLICO.....	16
6. Ingresos del Gobierno Nacional.....	16
7. Ejecución del presupuesto de gastos del Gobierno General.....	16
8. Gasto corriente no financiero	16
9. Inversión pública	17
V. ANEXOS	19

RESUMEN EJECUTIVO

Principales hechos de importancia

- La evolución de la **actividad primaria** fue positiva en julio, resultado del incremento de los sectores pesca (14,7 por ciento), minería (10,8 por ciento) y agropecuario (6,6 por ciento).
- En cuanto a los **otros indicadores de actividad económica** de la región, creció el arribo a establecimientos de hospedaje (25,3 por ciento en **junio de 2022**), y el crédito total (8,0 por ciento); contrarrestado por la producción industrial (-23,6 por ciento) y la inversión pública (-6,2 por ciento).

Actividad primaria

- El **sector agropecuario** mostró un crecimiento de 6,6 por ciento interanual, obedeciendo a la mayor producción agrícola (16,0 por ciento) y pecuaria (2,6 por ciento).
- El **sector pesca** registró un incremento de 14,7 por ciento, respecto a julio del año anterior, resultado de la mayor producción de trucha criada en jaulas flotantes (14,6 por ciento).
- La **actividad minera** creció 10,8 por ciento interanual, básicamente por la mayor producción de estaño (13,6 por ciento) y oro (0,1 por ciento).

Otros indicadores de actividad económica

- La **producción manufacturera** mostró una caída de 23,6 por ciento interanual en julio, resultado de la menor producción de cal (-24,5 por ciento); acompañada de un comportamiento mixto en el resto de industrias.
- El **arribo a los establecimientos de hospedaje** aumentó 25,3 por ciento interanual en **junio de 2022**; resultado de la mayor afluencia de turistas extranjeros (219,5 por ciento) y nacionales (10,3 por ciento).
- El **crédito total**, en la región (S/ 5 101 millones) creció 8,0 por ciento en julio, en términos nominales, respecto a igual mes de 2021.
- La **inversión pública** (S/ 144,5 millones) disminuyó 6,2 por ciento interanual, en términos reales, por la menor inversión del Gobierno Nacional (-47,1 por ciento), atenuada por el Gobierno Regional (136,0 por ciento) y los Gobiernos Locales (20,9 por ciento).

CUADRO N° 1
PUNO: OTROS INDICADORES DE ACTIVIDAD ECONÓMICA
 (Variación % respecto a similar periodo del año anterior)

	Feb.22	Mar.22	Abr.22	May.22	Jun.22	Jul.22
Producción industrial 1/	↑ 0,3	↓ -39,0	↑ 24,2	↓ -1,9	↓ -9,9	↓ -23,6
Arribos establec. de hospedaje	↑ 60,0	↑ 50,2	↑ 56,3	↑ 50,8	↑ 25,3	n.d.
Crédito total 2/	↑ 3,9	↑ 4,9	↑ 5,2	↑ 7,2	↑ 7,7	↑ 8,0
Crédito de consumo 2/	↑ 6,7	↑ 7,6	↑ 10,3	↑ 13,2	↑ 14,5	n.d.
Crédito hipotecario 2/	↑ 0,4	↓ -5,3	↑ 0,4	↓ -20,4	↓ -2,4	n.d.
Inversión pública 1/	↓ -4,4	↑ 16,8	↓ -6,5	↑ 24,2	↑ 45,7	↓ -6,2

1/ En términos reales.

2/ En términos nominales.

Fuentes: BCRP - Sucursal Puno, Mincetur, MTPE, SUNAT, SBS y MEF.

I. ACTIVIDAD PRODUCTIVA

1. Actividad primaria

1.1 Sector agropecuario

- El **sector agropecuario** presentó un crecimiento de 6,6 por ciento interanual en julio, debido a la mayor producción agrícola (16,0 por ciento) y pecuaria (2,6 por ciento). De igual forma, en los siete primeros meses del año, este sector creció 8,0 por ciento, resultado del crecimiento en ambas actividades.
- La **actividad agrícola**, en julio, registró la cosecha de cuatro cultivos, entre transitorios (01) y permanentes (03), obteniéndose una producción total de 16 280 toneladas; cifra superior en 50,8 por ciento en comparación a similar mes del año anterior, resultado del mayor rendimiento por hectárea y área cosechada de los principales cultivos de la región.
- Igualmente, en lo que va del año, la actividad agrícola acumuló un crecimiento de 9,3 por ciento, observándose incrementos en la producción de avena y cebada forrajera, papa, alfalfa, quinua, oca, entre otros.

CUADRO N° 2
PUNO: SECTOR AGROPECUARIO 1/
(Miles de toneladas)

Subsectores	Estructura Porcentual 2021 2/	JULIO				ENERO – JULIO			
		2021	2022	Var.%	Contribución 3/	2021	2022	Var.%	Contribución 3/
AGRÍCOLA 2/	76,7			16,0	4,8			9,3	7,8
Mercado interno 2/	76,7			16,0	4,8			9,3	7,8
Quinua	3,2	0,0	0,0	-	-	41,3	45,2	9,3	0,3
Cebada Grano	1,1	0,0	0,0	-	-	29,2	28,8	- 1,3	-0,02
Papa	27,1	0,0	0,0	-	-	933,8	968,7	3,7	1,1
Oca	0,9	0,0	0,0	-	-	30,3	30,7	1,4	0,01
Haba	1,0	0,0	0,0	-	-	16,6	16,9	2,0	0,02
Avena Forrajera	18,3	0,0	0,0	-	-	2 378,1	2 980,0	25,3	5,2
Cebada Forrajera	2,5	0,0	0,0	-	-	324,0	387,2	19,5	0,5
Café	2,5	1,7	1,7	0,2	0,03	7,5	7,2	-4,1	-0,1
Alfalfa	12,7	0,0	0,0	-	-	1 674,3	1 762,2	5,2	0,7
Otros Pastos Cultivados	3,0	0,0	0,0	-	-	170,1	170,3	0,1	0,00
Otros cultivos	4,5	3,7	5,6	49,7	4,7	68,3	69,3	1,6	0,1
PECUARIA 2/	23,3			2,6	1,8			1,2	0,2
Carne de vacuno 4/	5,8	2,1	2,1	0,6	0,1	13,6	13,7	0,2	0,01
Carne de ovino 4/	1,9	0,8	0,8	-1,1	-0,1	5,2	5,2	-1,1	-0,01
Carne de alpaca 4/	0,9	0,6	0,6	1,1	0,04	3,9	3,9	0,6	0,00
Leche 4/	7,1	10,9	11,6	6,7	1,5	94,6	97,9	3,4	0,2
Lana de ovino 4/	0,8	0,0	0,0	-	-	2,4	2,4	0,01	-
Fibra de alpaca 4/	3,1	0,0	0,0	-	-	1,1	1,1	0,5	0,01
Otros productos pecuarios 4/	3,6	4,9	5,0	1,5	0,2	35,3	35,5	0,4	0,01
SECTOR AGROPECUARIO 2/	100,0			6,6	6,6			8,0	8,0

1/ Cifras preliminares.

2/ A precios de 2007.

3/ Estructura de similar período de 2021.

4/ Peso neto. Información estimada.

Fuente: DRA – Puno.

Elaboración: BCRP - Sucursal Puno. Departamento de Estudios Económicos.

- La **producción pecuaria** aumentó 2,6 por ciento interanual, principalmente por la mayor producción de leche (6,7 por ciento), carne de vacuno (0,6 por ciento) y carne de alpaca (1,1 por ciento); atenuado por carne de ovino (-1,1 por ciento).
- Asimismo, en los primeros siete meses del año, esta actividad creció 1,2 por ciento interanual, esencialmente por la mayor producción de leche, carne de vacuno, fibra y carne de alpaca, y lana de ovino.

- El precio por libra de fibra de alpaca fue S/ 12,79 en julio; cifra mayor en 3,6 por ciento respecto al mes anterior y 17,9 por ciento interanual.

GRÁFICO N° 1
PUNO: COTIZACIÓN DEL PRECIO DE FIBRA DE ALPACA
(Soles por libra)

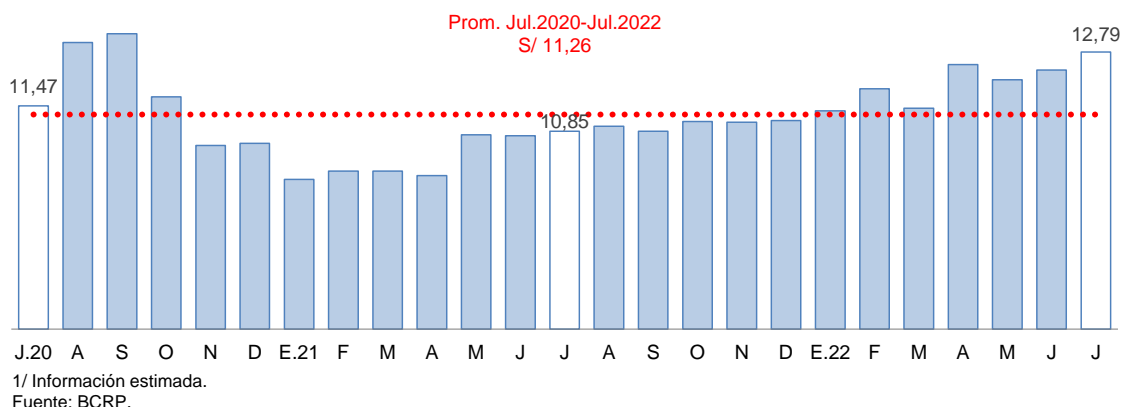

- En cuanto al avance de siembra, correspondiente a la actual **campaña agrícola 2021/2022**, en julio, se registró la siembra de 946 hectáreas de dos cultivos transitorios (papa y habas), correspondiente a la denominada “campaña chica”; resultado mayor en 6,3 por ciento con respecto al mismo mes del año pasado. En toda la actual campaña se acumuló un total de 264 552 hectáreas, principalmente de avena forrajera (79 379 hectáreas), papa (63 157 hectáreas), quinua (37 040 hectáreas) y cebada grano (23 679 hectáreas); los cuales son productos de mayor demanda regional. En comparación a la campaña anterior, la siembra fue menor en 1,8 por ciento, debido a la incertidumbre de los agricultores respecto a las condiciones climáticas.

CUADRO N° 3
PUNO: SUPERFICIE SEMBRADA 1/
(Hectáreas)

	Campaña Agrícola 2/		Variación	
	2020/2021	2021/2022	Absoluta	Porcentual
CULTIVOS TRANSITORIOS	259 074	262 606	3 532	1,4
Quinua	36 868	37 040	172	0,5
Cebada Grano	23 949	23 679	- 270	-1,1
Papa	62 191	63 157	966	1,6
Oca	3 505	3 485	- 20	-0,6
Haba	10 550	10 488	- 62	-0,6
Avena Forrajera	76 983	79 379	2 396	3,1
Cebada Forrajera	14 421	14 927	506	3,5
Otros cultivos transitorios	30 607	30 451	- 156	-0,5
CULTIVOS PERMANENTES	10 443	1 946	-8 497	-81,4
Café	0	0	0	-
Alfalfa	10 443	1 907	-8 536	-81,7
Otros Pastos Cultivados	0	39	39	-
Otros cultivos permanentes	0	0	0	-
Total	269 517	264 552	-4 965	-1,8

1/ Cifras preliminares.

2/ De agosto de 2021 a julio de 2022.

Fuente: DRA – Puno.

Elaboración: BCRP - Sucursal Puno. Departamento de Estudios Económicos.

1.2 Sector pesca

- El sector pesca creció 14,7 por ciento interanual en julio, resultado de la mayor producción de trucha en jaulas flotantes (14,6 por ciento). Asimismo, se incrementó la extracción de trucha natural (101,7 por ciento), mauri (60,0 por ciento), pejerrey (38,5 por ciento) y carachi (17,1 por ciento); mientras que disminuyó la pesca de ispi (-10,1 por ciento).
- La producción de trucha en jaulas flotantes representó el 99,7 por ciento del Valor Bruto de Producción (VBP) pesquero regional en julio. En tanto el resto de especies solo alcanzó el 0,3 por ciento restante; este último porcentaje se debe a la sobrepesca informal y la depredación de especies nativas por parte de especies introducidas (trucha y pejerrey).

CUADRO N° 4
PUNO: SECTOR PESCA
(En toneladas)

	JULIO			ENERO – JULIO		
	2021	2022	Var %	2021	2022	Var %
Consumo Humano	2 698,9	3 094,3	14,7	19 518	26 079	33,6
Directo						
- Boga	0,0	0,0	-	0,0	0,0	-
- Carachi	3,2	3,8	17,1	24,6	23,6	-3,9
- Ispi	3,0	2,7	-10,1	16,6	14,8	-10,7
- Suche	0,0	0,0	-	0,0	0,0	-
- Mauri	0,3	0,5	60,0	1,7	2,1	19,4
- Pejerrey	2,8	3,9	38,5	19,7	21,6	9,9
- Trucha Natural	1,8	3,5	101,7	14,3	18,7	30,9
- Trucha Crianza	2 687,8	3 079,9	14,6	19 441,4	25 997,7	33,7
SECTOR PESCA 1/			14,7			33,7

1/ A precios de 2007.

Fuente: DIREPRO – Puno.

Elaboración: BCRP - Sucursal Puno. Departamento de Estudios Económicos.

- Durante los siete primeros meses del año, el sector pesquero registró un crecimiento de 33,7 por ciento interanual, definido por la mayor producción de trucha en jaulas flotantes (33,7 por ciento), trucha natural (30,9 por ciento), mauri (19,4 por ciento) y pejerrey (9,9 por ciento). Este incremento fue contrarrestado por la menor extracción de ispi (-10,7 por ciento) y carachi (-3,9 por ciento).

1.3 Sector minería

- La actividad minera creció 10,8 por ciento interanual en julio, resultado de la mayor producción de estaño (13,6 por ciento) y oro (0,1 por ciento), cuyos VBP representaron el 58,9 y 31,8 por ciento del total minero regional, respectivamente. Asimismo, se incrementó la extracción de plata (111,5 por ciento) y zinc (179,4 por ciento); mientras que disminuyó la producción de plomo (-10,9 por ciento).

CUADRO N° 5
PUNO: SECTOR MINERÍA 1/

(Variación % real respecto a similar período del año anterior)

Estructura	Porcentual 2021 2/	JULIO			ENERO – JULIO			Contribución 3/	
		2021	2022	Var %	2021	2022	Var %		
Estaño (TMF)	57,2	2 355	2 675	13,6	7,8	15 633	16 560	5,9	3,5
Plomo (TMF)	3,0	474	422	-10,9	-0,5	699	1 404	100,9	1,1
Oro (kg-f)	38,6	277	277	0,1	0,0	1 971	1 855	-5,9	-2,3
Plata (kg-f)	0,6	475	1 004	111,5	1,2	1 530	4 486	193,1	1,0
Zinc (TMF)	0,6	100	279	179,4	2,3	303	681	124,4	0,7
SECTOR MINERÍA 2/	100,0			10,8	10,8			4,1	4,1

1/ Cifras preliminares (incluye producción minera artesanal).

2/ A precios de 2007.

3/ En base a la estructura porcentual de similar período de 2021.

4/ Datos en miles.

Fuente: MINEM.

- En el período enero-julio, la actividad minera registró un comportamiento positivo de 4,1 por ciento interanual, resultado de la mayor extracción de estaño, plomo, plata y zinc.

GRÁFICO N° 2
PUNO: EVOLUCIÓN DE LA PRODUCCIÓN MINERA 1/
 (Variación % real respecto a similar mes del año anterior)

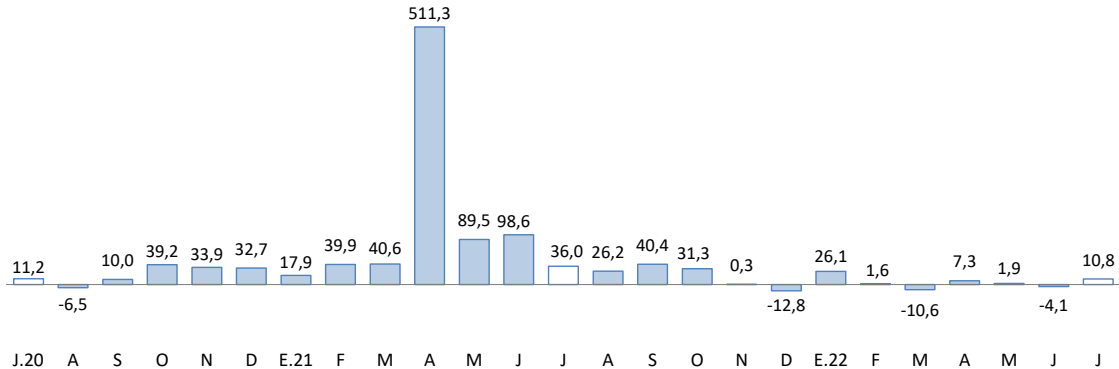

1/ Estimado a precios de 2007.
 Fuente: MINEM.

- El precio promedio del estaño fue cUS\$/lb 1 151,93 en julio, cifra menor en 20,4 por ciento respecto a lo registrado en el mes anterior. Asimismo, el precio de la onza troy de oro fue de US\$ 1 736,37 menor en 5,4 por ciento comparado con el mes anterior.

GRÁFICO N° 3
PUNO: COTIZACIÓN INTERNACIONAL DEL ESTAÑO
 (cUS\$/lb. promedio mensual)

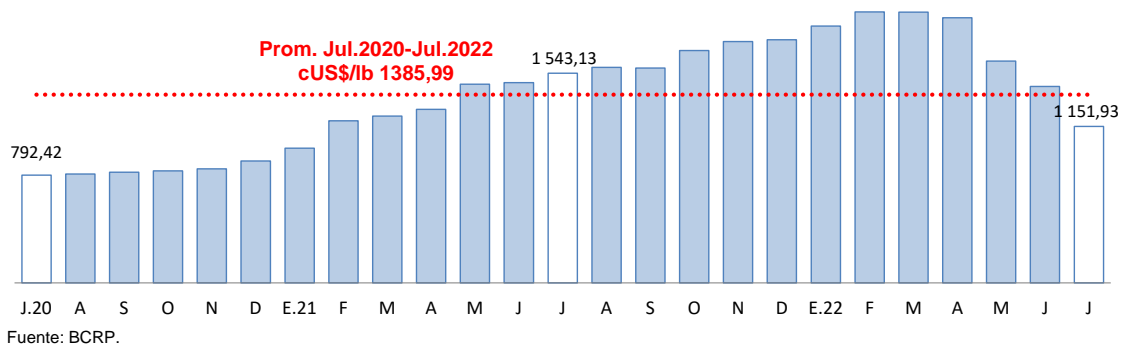

Fuente: BCRP.

GRÁFICO N° 4
PUNO: COTIZACIÓN INTERNACIONAL DEL ORO
 (US\$/onza troy promedio mensual)

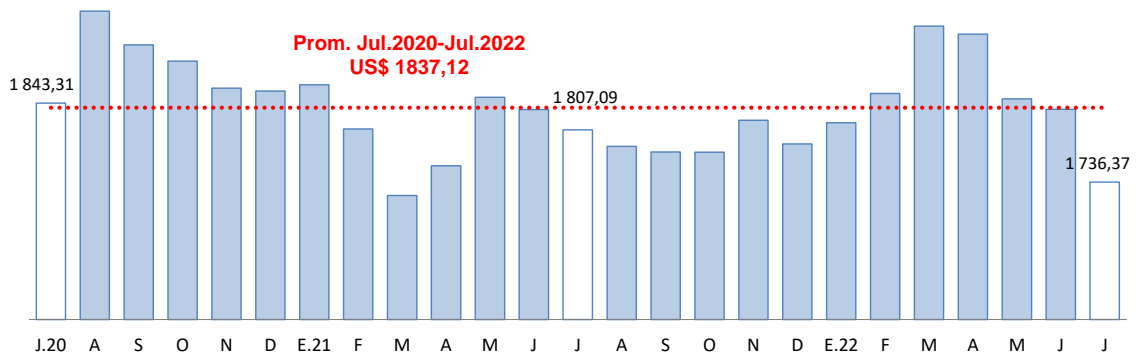

Fuente: BCRP.

2. Otros indicadores sectoriales

2.1 Sector manufactura

- El desempeño de la actividad manufacturera mostró una caída de 23,6 por ciento interanual en julio; resultado de la menor producción de cal (-24,5 por ciento) -cuyo VBP representó el 97,7 por ciento del total-, productos de panadería (-26,5 por ciento) y ladrillos (-73,2 por ciento); atenuado por prendas de vestir (7,5 veces más) y muebles (2,6 veces más).

CUADRO N° 6
PUNO: SECTOR MANUFACTURA 1/
(Variación % real respecto a similar período del año anterior)

	Estructura Porcentual 2021 2/	JULIO		ENERO – JULIO	
		Var %	Contribución 3/	Var %	Contribución 3/
MANUFACTURA NO PRIMARIA	100,0	-23,6	-23,6	-10,8	-10,8
. Productos de panadería	0,8	-26,5	-0,2	58,1	0,6
. Ladrillos	0,2	-73,2	-0,2	0,9	0,0
. Cal	98,7	-24,5	-24,2	-12,0	-11,7
. Prendas de vestir	0,1	746,5	0,8	1 078,7	6,8
. Muebles	0,1	257,6	0,2	159,8	0,6
SECTOR MANUFACTURA	100,0	-23,6	-23,6	-10,8	-10,8

1/ Cifras preliminares.

2/ A precios de 2007.

3/ En base a la estructura porcentual de similar período de 2021.

Fuente: Empresas industriales respectivas, DIREPRO Puno.

Elaboración: BCRP - Sucursal Puno. Departamento de Estudios Económicos.

- En la misma línea, en los siete primeros meses de 2022, esta actividad acumuló una disminución de 10,8 por ciento; debido a la menor producción de cal (-12,0 por ciento). Este resultado fue atenuado por el mejor desempeño de productos de panadería (58,1 por ciento), ladrillos (0,9 por ciento), prendas de vestir (10,8 veces más) y muebles (159,8 por ciento).

GRÁFICO N° 5
PUNO: EVOLUCIÓN DE LA PRODUCCIÓN MANUFACTURERA NO PRIMARIA 1/
(Variación % real respecto a similar mes del año anterior)

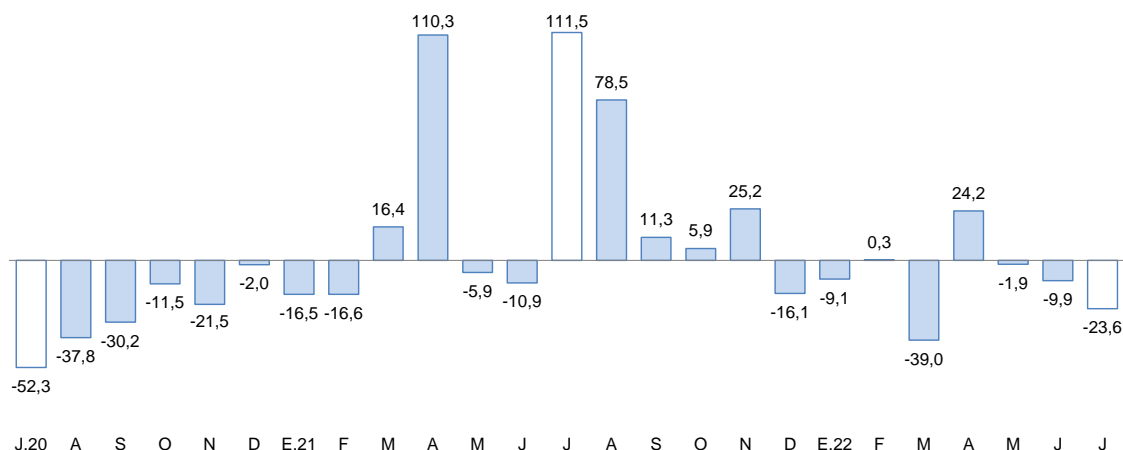

1/ Estimado a precios de 2007.

Fuente: Empresas de la región.

2.2 Arribos a los establecimientos de hospedaje

- El número de arribos de turistas a establecimientos de hospedaje fue 75 256 en **junio de 2022**, el cual aumentó 25,3 por ciento interanual, resultado menor al registrado en similar mes del 2021 (10,3 veces más). Este resultado obedece a la reactivación paulatina de la actividad turística que resultó en una mayor afluencia de turistas extranjeros (219,5 por ciento) y nacionales (10,3 por ciento).
- De enero a junio esta actividad presentó un crecimiento 51,7 por ciento interanual, por la mayor visita de turistas extranjeros (365,6 por ciento) y nacionales (39,2 por ciento).

GRÁFICO N° 6
PUNO: EVOLUCIÓN DE ARRIBOS A ESTABLECIMIENTOS DE HOSPEDAJE
 (Variación %)

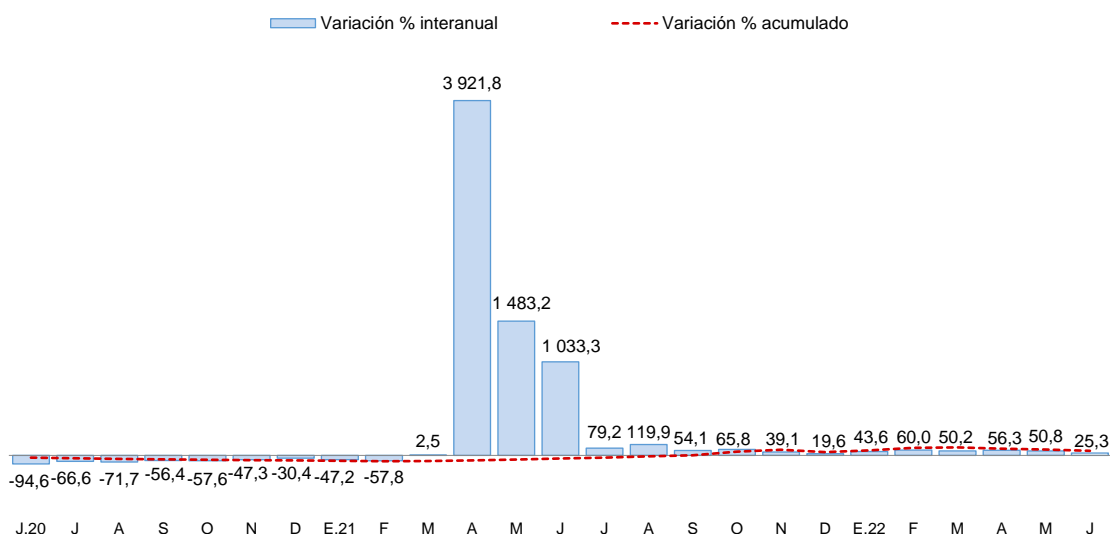

Fuente: Encuesta Mensual a Establecimientos de Hospedaje Temporal - MINCETUR.

II. SECTOR EXTERNO

3. Importaciones

- Las importaciones alcanzaron US\$ 74,9 millones en julio, 58,7 por ciento mayor respecto a igual mes del año pasado. Siendo importantes en este crecimiento, la mayor importación de insumos (73,0 por ciento), bienes de consumo (33,5 por ciento) y bienes de capital (0,3 por ciento).
- Dentro del total de importaciones, destaca la participación de insumos industriales (35,7 por ciento), insumos para la agricultura (31,4 por ciento), así como alimentos y bebidas (26,9 por ciento).
- De enero a julio, las importaciones acumularon un valor de US\$ 443,8 millones, 47,0 por ciento mayor al valor importado en igual periodo del año pasado. Esto debido al mayor ingreso de bienes de capital (95,6 por ciento), bienes de consumo (52,0 por ciento) e insumos (44,2 por ciento).

CUADRO N° 7
PUNO: IMPORTACIONES SEGÚN USO O DESTINO ECONÓMICO

RUBROS	Valor FOB en millones de US\$				Tasa de crecimiento (%)		
	Jun-22	Jul-22	Ene-Jul 21	Ene-Jul 22	Mes	12 Meses	Acum.
Bienes de Consumo	21,4	22,0	91,0	138,3	2,9	33,5	52,0
. Alimentos y Bebidas	19,9	20,2	83,6	127,0	1,5	29,1	52,0
. Productos Farmacéuticos	0,1	0,0	0,0	0,5	-100,0	0,0	0,0
. Otros 1/	1,4	1,8	7,4	10,8	28,1	111,9	45,6
Insumos	45,5	52,6	208,5	300,8	15,5	73,0	44,2
. Combustibles y Lubricantes	1,9	2,3	9,7	15,4	20,3	33,4	58,3
. Insumos para la Agricultura	27,2	23,5	144,3	176,0	-13,5	36,2	22,0
. Insumos para la Industria	16,4	26,8	54,5	109,3	63,1	134,5	100,7
Bienes de Capital	0,8	0,3	2,4	4,7	-57,8	0,3	95,6
. Maquinaria y Equipo	0,2	0,0	1,4	0,8	-97,7	-95,8	-41,2
. Materiales de Construcción	0,4	0,3	0,6	3,2	-12,7	553,8	465,7
. Otros 2/	0,2	0,0	0,5	0,7	-98,4	-98,0	53,9
Total	67,7	74,9	301,9	443,8	10,7	58,7	47,0

1/ Otros: Utensilios Domésticos y Electrod. y Veh. Uso Part.

2/ Otros: Partes y Piezas y Herramientas

FUENTE: SUNAT.

III. CRÉDITOS Y DEPÓSITOS²

4. Créditos

- El crédito registró un crecimiento de 8,0 por ciento interanual en julio, lo cual significó un dinamismo menor al registrado en el mismo mes de 2021 (10,7 por ciento).
- Según tipo de moneda, el 99,4 por ciento del crédito total fue otorgado en moneda nacional (S/ 5 072 millones), el cual aumentó 0,5 por ciento respecto al mes anterior y 8,1 por ciento a 12 meses. Por su parte, el crédito otorgado en moneda extranjera (US\$ 9 millones) disminuyó 2,3 por ciento en el mes y 5,0 por ciento interanual.

**CUADRO N° 8
PUNO: CRÉDITOS**

	Estructura %	Saldos en millones de soles con TCF 1/		Tasa de crecimiento (%)		
		Jul-22	Jun-22	Jul-22	Mes	12 Meses
Banco de la Nación	3,4	169	171	1,1	25,1	
Agrobanco	0,7	33	35	6,9	77,6	
Banca Múltiple	49,1	2 507	2 506	-0,02	4,9	
Instituciones No Bancarias	46,8	2 370	2 388	0,8	9,7	
Financieras	5,6	285	283	-0,6	-1,7	
Cajas Municipales	36,1	1 825	1 843	1,0	10,2	
Cajas Rurales	5,1	260	262	0,6	21,1	
TOTAL	100,0	5 079	5 101	0,4	8,0	
MN	99,4	5 049	5 072	0,5	8,1	
ME	0,6	30	29	-2,3	-5,0	
ME (Mill. US\$)		9	9	-2,3	-5,0	

1/ TCF = Tipo de Cambio Fijo (S/ 3,31 por US\$).

Fuente: SBS y AFP.

Elaboración: BCRP - Sucursal Puno. Departamento de Estudios Económicos.

- Por tipo de institución, la banca múltiple, que concentra el 49,1 por ciento del crédito total, aumentó 4,9 por ciento interanual. En tanto, el crédito otorgado por instituciones no bancarias, que concentran el 46,8 por ciento del crédito total, mostró un incremento de 9,7 por ciento interanual y fue resultado de mayores créditos otorgados por cajas municipales (10,2 por ciento) y cajas rurales (21,1 por ciento); atenuado por financieras (-1,7 por ciento). Además, los créditos otorgados por el Banco de la Nación y Agrobanco mostraron crecimientos de 25,1 y 77,6 por ciento interanual, respectivamente.

GRÁFICO N° 7
PUNO: VARIACIÓN PORCENTUAL DE LOS CRÉDITOS
(Respecto a similar mes del año anterior)

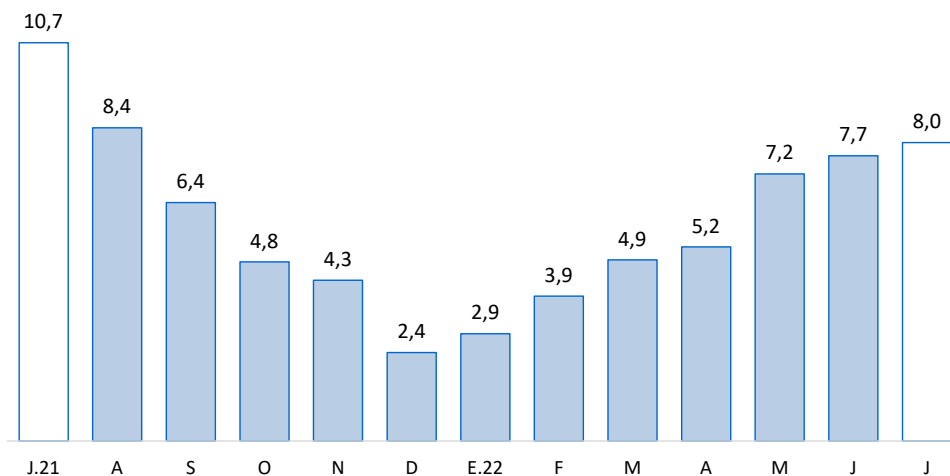

Fuente: SBS y AFP.

- La tasa de morosidad registrada en junio de 2022 fue 5,44 por ciento, menor en 1,11 puntos porcentuales respecto al mismo mes de 2021 (6,55 por ciento).

CUADRO N° 9
PUNO: MOROSIDAD

	Tasa de Morosidad en puntos porcentuales		Variación Absoluta	
	May-22	Jun-22	Mes	12 Meses
Banco de la Nación	2,92	2,89	-0,03	-0,5
Agrobanco	22,24	21,35	-0,9	-24,7
Banca Múltiple	5,54	5,48	-0,1	-1,0
Instituciones No Bancarias				
Financieras	7,08	6,66	-0,4	-4,0
Cajas Municipales	4,55	4,50	-0,05	-0,6
Cajas Rurales	10,77	9,99	-0,8	-2,2
Edpymes	4,14	0,00	-4,1	-1,0
TOTAL	5,56	5,44	-0,1	-1,1

Fuente: SBS.

Elaboración: BCRP - Sucursal Puno. Departamento de Estudios Económicos.

- Cabe destacar, que la mayor disminución en la tasa de morosidad, comparada con junio de 2021, fue registrada por Agrobanco (-24,7 puntos porcentuales), financieras (-4,0 puntos porcentuales), cajas rurales (-2,2 puntos porcentuales), banca múltiple (-1,0 puntos porcentuales), Edpymes (-1,0 puntos porcentuales), cajas municipales (-0,6 puntos porcentuales) y Banco de la Nación (-0,5 puntos porcentuales).

GRÁFICO N° 8
PUNO: TASA DE MOROSIDAD
(Porcentaje)

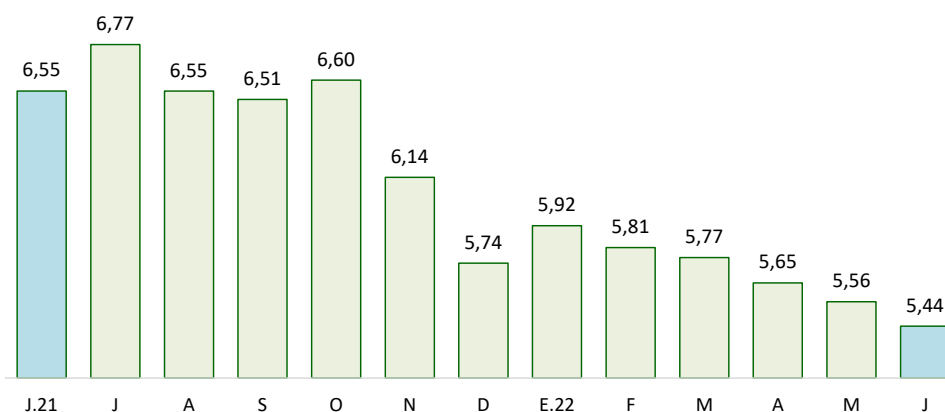

Fuente: SBS y AFP.

5. Depósitos

- Los depósitos crecieron 9,7 por ciento interanual en julio, lo que significó un ritmo de crecimiento menor al registrado en similar mes de 2021 (10,6 por ciento).
- Por tipo de moneda, los depósitos en soles (S/ 2 574 millones), que representan el 89,0 por ciento de los depósitos totales, crecieron 2,3 por ciento en el mes y 8,5 por ciento a 12 meses. En tanto, los depósitos en moneda extranjera (US\$ 96 millones) disminuyeron 4,3 por ciento respecto al mes anterior, pero aumentaron 20,9 por ciento interanual. La tasa de dolarización de los depósitos en julio fue 11,0 por ciento, mayor en 1,0 puntos porcentuales frente a lo registrado en similar mes del año pasado (10,0 por ciento).

CUADRO N° 10
PUNO: DEPÓSITOS

	Estructura %	Saldo en millones de soles con TCF 1/		Tasa de crecimiento (%)	
		Jul-22	Jun-22	Jul-22	Mes
Banco de la Nación	32,6	939	943	0,4	27,8
Banca Múltiple	48,0	1 355	1 387	2,4	1,2
Instituciones No Bancarias	19,5	557	563	1,0	6,6
Financieras	0,7	21	21	-1,3	-11,6
Cajas Municipales	14,1	402	408	1,5	9,8
Cajas Rurales	4,7	135	135	0,1	1,0
TOTAL	100,0	2 851	2 893	1,5	9,7
Vista	28,0	839	811	-3,4	21,0
Ahorro	52,5	1 461	1 519	4,0	3,8
A plazo	19,5	551	563	2,3	11,9
MN	89,0	2 517	2 574	2,3	8,5
ME	11,0	333	319	-4,3	20,9
ME (Mill. US\$)		101	96	-4,3	20,9

1/ TCF = Tipo de Cambio Fijo (S/ 3,31 por US\$).

Fuente: SBS y AFP.

Elaboración: BCRP - Sucursal Puno. Departamento de Estudios Económicos.

- Según tipo de depósito, los depósitos de ahorro, que concentran el 52,5 por ciento del total, mostraron un incremento interanual de 3,8 por ciento. Asimismo, los depósitos a la vista crecieron 21,0 por ciento y los depósitos a plazo 11,9 por ciento.

- Por tipo de institución, los depósitos en la banca múltiple, que concentran el 48,0 por ciento de los depósitos totales, aumentaron en 1,2 por ciento; y los depósitos en el Banco de la Nación crecieron 27,8 por ciento. De igual forma, los depósitos en instituciones no bancarias crecieron 6,6 por ciento; esta variación fue resultado del mayor dinamismo de cajas municipales (9,8 por ciento) y cajas rurales (1,0 por ciento), atenuada por financieras (-11,6 por ciento).

GRÁFICO N° 9
PUNO: VARIACIÓN PORCENTUAL DE LOS DEPÓSITOS
 (Respecto a similar mes del año anterior)

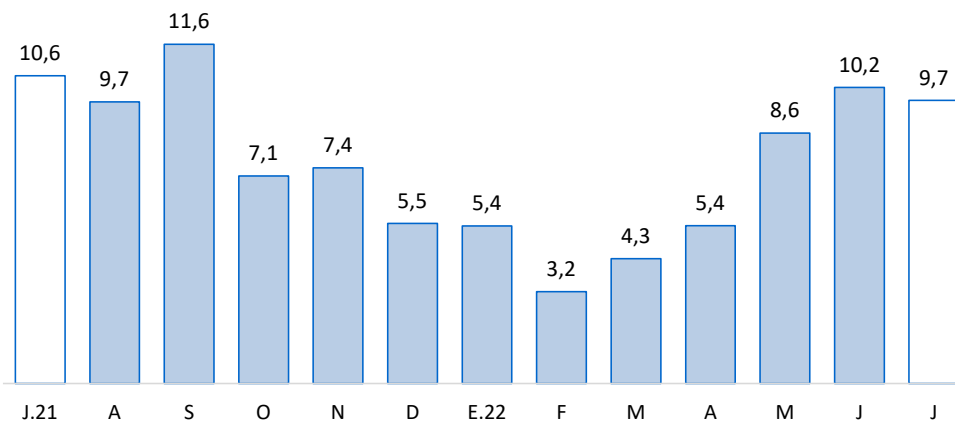

Fuente: SBS y AFP.

IV. EJECUCIÓN DE PRESUPUESTO PÚBLICO

6. Ingresos del Gobierno Nacional

- El ingreso del Gobierno Nacional en el departamento de Puno, durante julio, creció 9,7 por ciento, interanual en términos reales; debido al crecimiento de los ingresos tributarios (10,2 por ciento). Este incremento fue contrarrestado por menores ingresos no tributarios (-1,7 por ciento). Los ingresos tributarios representaron el 96,5 por ciento del total de ingresos recaudados, y los no tributarios, el 3,5 por ciento restante.

CUADRO N° 11
PUNO: INGRESOS DEL GOBIERNO NACIONAL 1/ 2/
(Millones de soles)

RUBROS	JULIO			ENERO – JULIO		
	2021	2022	Var % real	2021	2022	Var % real
I. INGRESOS TRIBUTARIOS	58,9	70,6	10,2	397,4	496,8	16,3
1. Impuesto a la renta	14,3	14,9	-4,1	106,1	135,7	19,2
Personas naturales	4,6	4,6	-7,8	35,5	36,0	-5,5
Personas jurídicas	8,5	9,2	0,1	57,7	68,2	10,2
Regularización	1,2	1,1	-19,9	12,9	31,5	127,8
2. Impuestos a la Importación	0,0	0,1	535,9	0,3	0,4	3,5
3. Impuestos a la Prod. y consumo	44,0	54,9	14,9	279,2	353,1	17,7
Impuesto General a las Ventas	41,2	53,1	18,6	267,5	343,0	19,3
Interno	9,1	11,4	14,6	72,9	78,3	0,0
Importaciones	32,1	41,7	19,7	194,6	264,7	26,5
Impuesto Selectivo al Consumo 2/	2,8	1,8	-39,0	11,7	10,2	-19,0
4. Otros ingresos	0,7	0,7	-4,8	11,9	7,6	-40,4
II. INGRESOS NO TRIBUTARIOS	2,4	2,6	-1,7	16,5	18,0	1,5
TOTAL	61,3	73,2	9,7	413,9	514,8	15,7

1/ Información actualizada al 31 de julio de 2022.

2/ Incluye el Impuesto Selectivo al Consumo interno y de importaciones.

Fuente: SUNAT.

Elaboración: BCRP - Sucursal Puno. Departamento de Estudios Económicos.

7. Ejecución del presupuesto de gastos del Gobierno General

- La ejecución del presupuesto de gastos en el departamento de Puno, durante julio, presentó una reducción de 3,0 por ciento, interanual en términos reales; debido a un menor gasto del Gobierno Nacional (-18,4 por ciento), principalmente en gastos de capital (-38,3 por ciento); y de los Gobiernos Locales (-0,7 por ciento), en especial en gastos corrientes (-17,8 por ciento). Esta disminución fue atenuada por mayores gastos del Gobierno Regional (13,2 por ciento), especialmente en gastos de capital (136,0 por ciento).
- En tanto, el gasto corriente no financiero disminuyó 3,9 por ciento; asimismo, el gasto de capital se redujo en 0,8 por ciento, debido a la menor inversión pública (-6,2 por ciento).

CUADRO N° 12
PUNO: EJECUCIÓN DEL PRESUPUESTO DE GASTOS DEL GOBIERNO GENERAL
(Millones de soles)

RUBROS	JULIO			ENERO – JULIO		
	2021	2022	Var. % real	2021	2022	Var. % real
Gobierno Nacional	196,7	174,5	-18,4	1 201,3	1 443,5	11,6
Gobierno Regional	172,1	211,9	13,2	1 066,0	1 215,1	5,8
Gobiernos Locales	108,0	116,6	-0,7	568,5	563,9	-8,0
Total	476,8	503,0	-3,0	2 835,8	3 222,5	5,5
Corriente	333,1	348,0	-3,9	2 017,1	2 179,1	0,4
Capital	143,7	155,0	-0,8	818,7	1 043,4	18,2
Inversión Pública	141,6	144,5	-6,2	802,8	945,6	9,2

Fuente: MEF.

Elaboración: BCRP - Sucursal Puno. Departamento de Estudios Económicos.

8. Gasto corriente no financiero

- El gasto corriente no financiero presentó una reducción de 3,9 por ciento, interanual en términos reales, debido a menores montos devengados de los Gobiernos Locales (-17,8 por ciento), principalmente gastos en transferencias; y del Gobierno Nacional (-3,6 por ciento), en especial gastos en remuneraciones. Esta disminución fue atenuada por mayores gastos del Gobierno Regional (1,5 por ciento), especialmente gastos en transferencias.

CUADRO N° 13
PUNO: GASTO CORRIENTE NO FINANCIERO
(Millones de soles)

RUBROS	JULIO			ENERO – JULIO		
	2021	2022	Var. % real	2021	2022	Var. % real
- Gobierno Nacional	112,6	118,1	-3,6	759,2	872,6	6,9
- Gobierno Regional	157,1	173,3	1,5	963,7	1 036,7	-0,02
- Gobiernos Locales	63,4	56,7	-17,8	294,2	269,7	-14,9
TOTAL	333,1	348,0	-3,9	2 017,1	2 179,1	0,4

Fuente: MEF.

Elaboración: BCRP - Sucursal Puno. Departamento de Estudios Económicos.

- En los siete primeros meses del año, el gasto corriente no financiero creció 0,4 por ciento en términos reales; debido al incremento de gasto en el Gobierno Nacional (6,9 por ciento). Este crecimiento fue contrarrestado por menores montos devengados por parte de los Gobiernos Locales (-14,9 por ciento) y del Gobierno Regional (-0,02 por ciento).

9. Inversión pública

- La inversión pública en Puno, correspondiente a los tres niveles de gobierno, totalizó en julio S/ 144,5 millones; 6,2 por ciento menor, en términos reales, respecto a similar mes del año pasado. La inversión disminuyó en el Gobierno Nacional (-47,1 por ciento); mientras que creció en el Gobierno Regional (136,0 por ciento) y los Gobiernos Locales (20,9 por ciento).

CUADRO N° 14
PUNO: INVERSIÓN PÚBLICA 1/
(Millones de soles)

RUBROS	JULIO			ENERO – JULIO		
	2021	2022	Var. % real	2021	2022	Var. % real
- Gobierno Nacional	82,0	47,2	-47,1	438,4	494,8	4,8
- Gobierno Regional	15,1	38,7	136,0	93,4	164,0	62,4
- Gobiernos Locales	44,6	58,6	20,9	271,0	286,7	-1,9
TOTAL	141,6	144,5	-6,2	802,8	945,6	9,2

1/ Comprende la formación bruta de capital.

Fuente: MEF.

Elaboración: BCRP - Sucursal Puno. Departamento de Estudios Económicos.

- Entre enero y julio, la inversión pública acumuló un total de S/ 945,6 millones, 9,2 por ciento mayor respecto a similar periodo del año pasado. La inversión acumulada creció en respuesta a mayores gastos del Gobierno Regional (62,4 por ciento) y del Gobierno Nacional (4,8 por ciento), contrarrestada por los Gobiernos Locales (-1,9 por ciento).

GRÁFICO N° 10
PUNO: VARIACIÓN PORCENTUAL REAL DE INVERSIÓN PÚBLICA
 (Respecto a similar mes del año anterior)

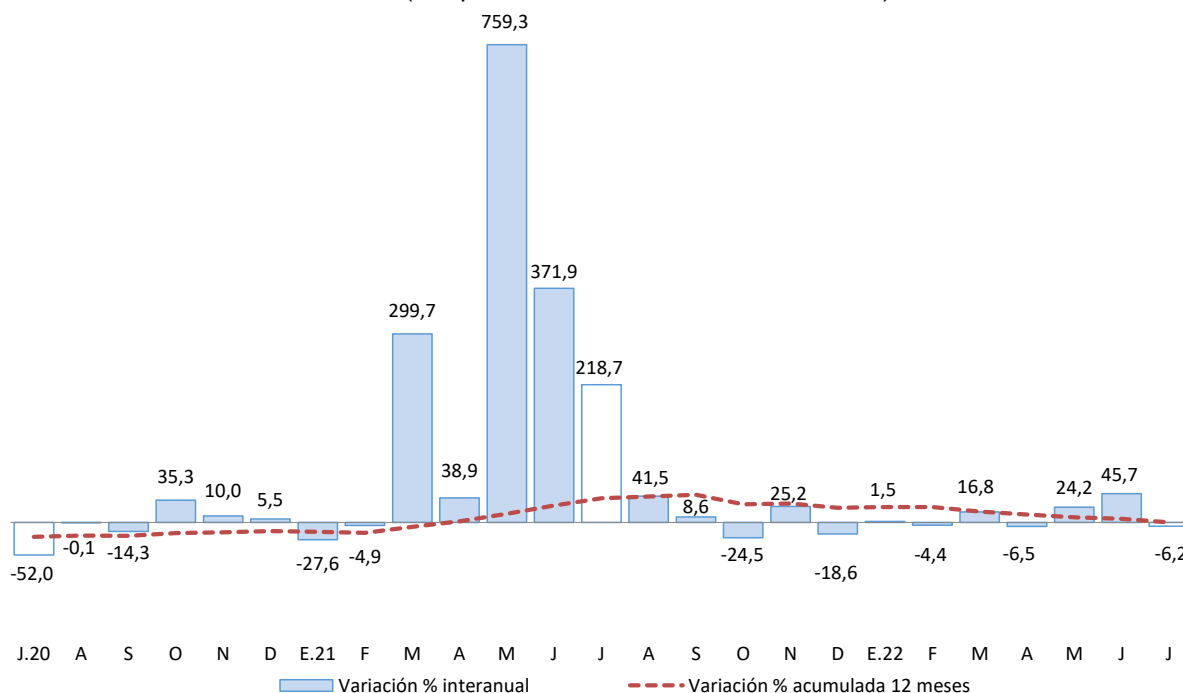

Fuente: MEF.

Elaboración: BCRP - Sucursal Puno. Departamento de Estudios Económicos.

En cuanto a los principales proyectos que se ejecutaron en julio, destacaron:

- El “Mejoramiento de las carreteras de Pro Región Puno, por niveles de servicio” con S/ 12,8 millones devengados a cargo del Gobierno Nacional;
- La “Creación del túnel Ollachea en el sector crítico km 231+700 al km 232+800 de la carretera IIRSA Sur tramo 4: Inambari - Azángaro. distrito de Ollachea, provincia de Carabaya” con S/ 6,7 millones devengados a cargo del Gobierno Nacional;
- La “Creación de la vía de evitamiento Ollachea y accesos en el sector km 232+700 al km 233+820 del corredor vial Interoceánico Perú-Brasil, tramo 04: Azángaro - Inambari, ruta pe-34b distrito de Ollachea, provincia de Carabaya” con S/ 6,0 millones devengados a cargo del Gobierno Nacional;
- La “Adquisición de terreno; en el centro de servicios al contribuyente y centro de control y fiscalización Puno, distrito de Puno, provincia de Puno” con S/ 4,8 millones devengados a cargo del Gobierno Nacional; y
- El “Mejoramiento del servicio educativo en la Institución Educativa Secundaria San Juan de la localidad de Huata, distrito de Huata, Puno” con S/ 4,2 millones devengados a cargo del Gobierno Local.

V. ANEXOS

ANEXO 1

**PUNO: PRODUCCIÓN AGROPECUARIA 1/
(TM)**

PRINCIPALES PRODUCTOS	2021						2022						PRINCIPALES PRODUCTOS	
	Jul	Ago	Set	Oct	Nov	Dic	Ene	Feb	Mar	Abr	May	Jun		Jul
AGRÍCOLA														AGRÍCOLA
Quinoa	0	0	0	0	0	0	0	0	1 746	29 491	13 940	11	0	Quinoa
Cañihua	0	0	0	0	0	0	0	0	16	4 358	1 236	2	0	Cañihua
Cebada Grano	0	0	0	0	0	0	0	0	75	14 298	14 043	429	0	Cebada Grano
Trigo	0	0	0	0	0	0	0	0	0	972	714	4	0	Trigo
Centeno Grano	0	0	0	0	0	0	0	0	0	0	43	0	0	Centeno Grano
Avena Grano	0	0	0	0	0	0	0	0	0	3 338	5 086	103	0	Avena Grano
Maiz Amiláceo	0	0	0	0	0	0	0	0	0	3 920	2 297	42	0	Maiz Amiláceo
Maiz Amarillo Duro	0	0	0	0	0	0	0	0	84	2 696	1 334	0	0	Maiz Amarillo Duro
Arroz	0	0	0	0	0	0	0	0	0	83	5	0	0	Arroz
Papa	0	0	0	0	0	23 327	0	14 671	86 388	482 344	356 568	28 731	0	Papa
Oca	0	0	0	0	0	0	0	0	66	19 123	11 438	61	0	Oca
Olluco	0	0	0	0	0	0	0	0	114	11 985	8 255	0	0	Olluco
Mashua	0	0	0	0	0	0	0	0	0	4 089	4 918	0	0	Mashua
Yuca	1 164	0	0	0	0	0	0	0	0	3 007	16 202	12 123	6 365	Yuca
Tarhui	0	0	0	0	0	0	0	0	0	2	1 322	221	0	Tarhui
Haba	0	0	0	0	0	0	0	262	4 166	10 000	2 449	0	0	Haba
Arveja	0	0	0	0	0	0	0	0	0	778	272	0	0	Arveja
Cebolla	0	0	0	0	0	0	0	0	43	4 688	1 321	15	0	Cebolla
Avena Forrajera	0	0	0	0	0	0	0	0	6 832	1 927 873	1 002 895	42 383	0	Avena Forrajera
Cebada Forrajera	0	0	0	0	0	0	0	0	2 150	221 494	144 856	18 714	0	Cebada Forrajera
Plátano	940	972	996	1 004	1 011	1 059	967	847	1 046	1 024	1 092	978	945	Plátano
Naranja	7 023	5 001	0	0	0	0	0	0	0	105	6 625	8 520	7 301	Naranja
Café	1 667	848	0	0	0	0	0	0	0	130	1 635	3 723	1 669	Café
Alfalfa	0	0	0	0	6 811	53 069	38 706	150 723	440 614	619 226	403 677	109 222	0	Alfalfa
Otros Pastos Cultivados	0	0	0	0	0	9 069	2 049	11 317	35 747	59 938	49 228	12 026	0	Otros Pastos Cultivados
PECUARIA 2/														PECUARIA 2/
Carne de Vacuno	2 079	1 858	1 616	1 451	1 429	1 358	1 308	1 563	1 722	2 305	2 329	2 335	2 093	Carne de Vacuno
Carne de Ovino	829	793	705	608	604	539	467	566	636	876	908	894	821	Carne de Ovino
Carne de Alpaca	599	521	421	379	351	250	342	470	524	706	659	627	605	Carne de Alpaca
Carne de Llama	145	129	117	98	88	101	100	125	133	184	172	169	146	Carne de Llama
Carne de Porcino	276	238	204	179	183	163	154	201	201	277	277	270	282	Carne de Porcino
Carne de Ave	262	239	222	259	273	283	278	331	325	330	315	307	263	Carne de Ave
Leche de Vacuno	10 900	9 411	7 664	7 904	8 565	9 134	11 930	14 642	16 197	15 484	14 620	13 404	11 627	Leche de Vacuno
Lana de Ovino	0	0	0	0	490	134	0	1 349	1 093	0	0	0	0	Lana de Ovino
Fibra de Alpaca	0	0	0	0	1 303	284	155	463	492	0	0	0	0	Fibra de Alpaca
Fibra de Llama	0	0	0	0	246	38	0	83	81	0	0	0	0	Fibra de Llama
Otros pdtos. Pecuarios	1 377	1 403	1 207	1 156	1 116	1 031	932	1 180	1 244	1 602	1 484	1 459	1 404	Otros pdtos. Pecuarios

1/ Cifras preliminares. Actualizado al 15-09-2022.

2/ Peso Neto.

Fuente: DRA - Puno.

Elaboración: BCRP - Sucursal Puno. Departamento de Estudios Económicos.



ANEXO 2

PUNO: SUPERFICIE AGRÍCOLA SEMBRADA 1/
(Hectáreas)

PRINCIPALES CULTIVOS	2021						2022						PRINCIPALES CULTIVOS		
	Jul	Ago	Set	Oct	Nov	Dic	Ene	Feb	Mar	Abr	May	Jun		Jul	
Quinua	0	0	12 622	20 996	3 422	0	0	0	0	0	0	0	0	0	Quinua
Cañihua	0	0	668	3 115	1 821	2	0	0	0	0	0	0	0	0	Cañihua
Cebada Grano	0	38	891	17 068	5 682	0	0	0	0	0	0	0	0	0	Cebada Grano
Trigo	0	0	422	867	71	0	0	0	0	0	0	0	0	0	Trigo
Centeno Grano	0	0	0	35	0	0	0	0	0	0	0	0	0	0	Centeno Grano
Avena Grano	0	0	286	6 984	1 320	0	0	0	0	0	0	0	0	0	Avena Grano
Maiz Amiláceo	0	548	2 155	1 047	13	0	0	0	0	0	0	0	0	0	Maiz Amiláceo
Maiz Amarillo Duro	0	819	1 575	55	0	0	0	0	0	0	0	0	0	0	Maiz Amarillo Duro
Arroz	0	35	8	5	0	0	0	0	0	0	0	0	0	0	Arroz
Papa	890	3 837	10 950	26 660	18 163	1 817	0	0	0	0	0	790	940	Papa	
Oca	0	150	1 506	1 599	230	0	0	0	0	0	0	0	0	0	Oca
Olluco	0	260	813	1 413	414	0	0	0	0	0	0	0	0	0	Olluco
Mashua	0	36	447	515	103	0	0	0	0	0	0	0	0	0	Mashua
Yuca	0	567	1 176	312	0	0	0	0	0	0	0	0	0	0	Yuca
Tarhui	0	9	402	690	0	0	0	0	0	0	0	0	0	0	Tarhui
Haba	0	1 169	6 812	2 494	7	0	0	0	0	0	0	0	0	6	Haba
Arveja	0	134	708	243	0	0	0	0	0	0	0	0	0	0	Arveja
Cebolla	0	66	105	99	76	12	0	0	0	0	0	0	0	0	Cebolla
Avena Forrajera	0	1	447	9 815	36 932	29 832	2 352	0	0	0	0	0	0	0	Avena Forrajera
Cebada Forrajera	0	0	0	477	4 164	8 979	1 307	0	0	0	0	0	0	0	Cebada Forrajera
Plátano	0	0	0	0	0	0	0	0	0	0	0	0	0	0	Plátano
Naranja	0	0	0	0	0	0	0	0	0	0	0	0	0	0	Naranja
Café	0	0	0	0	0	0	0	0	0	0	0	0	0	0	Café
Alfalfa	0	0	0	0	0	1 282	625	0	0	0	0	0	0	0	Alfalfa
Otros Pastos Cultivados	0	0	0	0	3	36	0	0	0	0	0	0	0	0	Otros Pastos Cultivados
TOTAL	890	7 669	41 993	94 489	72 421	41 960	4 284	0	0	0	0	0	790	946	TOTAL

1/ Cifras preliminares, no incluye superficie instalada de cultivos permanentes. Actualizado al 15-09-2022.

Fuente: DRA - Puno.

Elaboración: BCRP - Sucursal Puno. Departamento de Estudios Económicos.

ANEXO 3

PUNO: EXTRACCIÓN Y PRODUCCIÓN PESQUERA 1/

(TM)

ESPECIES	2021						2022							ESPECIES
	Jul	Ago	Set	Oct	Nov	Dic	Ene	Feb	Mar	Abr	May	Jun	Jul	
CONSUMO HUMANO DIRECTO	2 699	2 154	2 953	2 622	3 060	2 530	3 864	4 016	3 669	5 067	3 663	2 705	3 094	CONSUMO HUMANO DIRECTO
Boga	0	0	0	0	0	0	0	0	0	0	0	0	0	Boga
Carachi	3	4	4	5	4	4	4	4	3	3	3	4	4	Carachi
Ispi	3	5	5	6	6	5	2	3	2	1	2	3	3	Ispi
Suche	0	0	0	0	0	0	0	0	0	0	0	0	0	Suche
Mauri	0	0	0	0	0	0	0	0	0	0	0	1	0	Mauri
Pejerrey	3	4	4	4	4	4	2	4	3	3	3	3	4	Pejerrey
Trucha Natural	2	3	3	4	3	3	2	4	2	2	2	3	4	Trucha Natural
Trucha Crianza	2 688	2 138	2 936	2 604	3 042	2 513	3 854	4 002	3 659	5 058	3 653	2 692	3 080	Trucha Crianza

1/ Cifras preliminares.

Fuente: PRODUCE - Puno.

Elaboración: BCRP - Sucursal Puno. Departamento de Estudios Económicos.

ANEXO 4

PUNO: PRODUCCIÓN MINERA 1/

(Contenido fino)

PRODUCTOS	2021						2022							PRODUCTOS
	Jul	Ago	Set	Oct	Nov	Dic	Ene	Feb	Mar	Abr	May	Jun	Jul	
MINERÍA METÁLICA														MINERÍA METÁLICA
Estaño (TMF)	2 355	2 329	2 281	1 976	2 170	2 606	2 410	2 043	2 366	2 373	2 406	2 287	2 675	Estaño (TMF)
Plomo (TMF)	474	0	593	168	0	0	472	37	0	72	0	401	422	Plomo (TMF)
Oro (kgr-f)	276 576	274 579	361 399	420 746	272 686	186 739	277 423	232 512	289 387	289 965	245 233	243 811	276 880	Oro (kgr-f)
Plata (kg-f)	475	24	729	508	19	27	1 660	129	19	246	0	1 428	1 004	Plata (kg-f)
Zinc (TMF)	100	0	129	114	0	0	180	32	0	61	0	128	279	Zinc (TMF)

1/ Cifras preliminares.

Fuente: MINEM.

Elaboración: BCRP - Sucursal Puno. Departamento de Estudios Económicos.



ANEXO 5

**PUNO: PRODUCCIÓN MANUFACTURERA 1/
(Índice 2007=100)**

PRODUCTOS	2021						2022							PRODUCTOS
	Jul	Ago	Set	Oct	Nov	Dic	Ene	Feb	Mar	Abr	May	Jun	Jul	
Productos de panadería	369,7	405,5	412,0	574,6	634,7	583,0	582,8	520,6	579,5	467,3	541,1	234,7	271,6	Productos de panadería
Ladrillos	62,5	70,2	58,4	56,2	59,9	50,7	63,3	66,9	60,4	49,8	63,6	34,4	16,8	Ladrillos
Cal	1 020,9	1 063,8	638,8	754,2	814,5	677,8	724,1	666,4	597,4	848,1	777,8	726,7	770,8	Cal
Prendas de Vestir	42,8	24,2	26,4	10,6	194,9	33,2	8,1	9,7	8,1	46,1	491,1	366,0	362,6 *	Prendas de Vestir
Muebles	28,2	28,0	36,3	30,3	36,7	18,6	66,3	25,8	104,6	103,6	103,2	102,0	101,0 *	Muebles
TOTAL	1 524,2	1 591,7	1 171,8	1 426,0	1 740,8	1 363,2	1 444,6	1 289,4	1 349,9	1 514,8	1 976,8	1 463,7	1 522,7	TOTAL

1/ Cifras preliminares.

(*) Información estimada.

Fuente: Empresas manufactureras respectivas.

Elaboración: BCRP - Sucursal Puno. Departamento de Estudios Económicos.

ANEXO 6

**PUNO: PRODUCCIÓN MANUFACTURERA 1/
(Variación porcentual)**

PRODUCTOS	2021						2022							PRODUCTOS
	Jul	Ago	Set	Oct	Nov	Dic	Ene	Feb	Mar	Abr	May	Jun	Jul	
Productos de panadería	395,1	6 244,6	564,5	815,0	320,4	266,6	93,7	178,6	151,6	81,1	72,3	-35,3	- 26,5	Productos de panadería
Ladrillos	-36,0	-12,9	-34,3	-10,9	- 8,6	-36,1	109,8	- 11,0	1,2	142,1	-10,2	4,2	-73,2	Ladrillos
Cal	121,3	81,8	12,8	5,5	24,1	-16,9	-10,0	-0,4	-40,1	23,3	-4,1	-11,2	-24,5	Cal
Prendas de Vestir	-94,6	-95,3	-94,6	-95,9	22,3	-59,9	-81,6	-	-	1 738,8	3 545,7	5 399,8	746,5 *	Prendas de Vestir
Muebles	-43,3	4,2	35,3	151,4	70,1	-24,0	159,0	-40,8	88,8	293,6	183,4	470,7	257,6 *	Muebles
TOTAL	111,5	78,5	11,3	5,9	25,2	-16,1	-9,1	0,3	-39,0	24,2	-1,9	-9,9	-23,6	TOTAL

1/ Cifras preliminares.

(*) Información estimada.

Fuente: Empresas manufactureras respectivas.

Elaboración: BCRP - Sucursal Puno. Departamento de Estudios Económicos.



ANEXO 7

PUNO: ARRIBO DE TURISTAS, SEGÚN NACIONALIDAD

(Número de personas)

	2021							2022						
	Jun	Jul	Ago	Set	Oct	Nov	Dic	Ene	Feb	Mar	Abr	May	Jun	
NACIONALES	55 770	60 749	70 021	66 522	74 291	69 997	69 419	72 168	66 926	69 162	66 798	70 869	61 494	NACIONALES
NORTE AMÉRICA	709	1 890	1 235	1 569	1 267	1 413	1 523	2 005	556	1 600	2 839	3 309	3 987	NORTE AMÉRICA
EE.UU.	587	810	914	1 342	985	819	1 094	1 328	412	1 269	2 064	2 514	3 297	EE.UU.
Canadá	6	352	8	7	55	64	45	397	43	150	282	417	230	Canadá
México	116	728	313	220	227	530	384	280	101	181	493	378	460	México
CENTRO AMÉRICA	21	22	16	38	98	26	15	66	21	77	142	346	44	CENTRO AMÉRICA
SUD AMÉRICA	1 777	1 538	2 173	1 836	2 123	3 066	2 938	1 988	1 803	3 128	3 421	3 457	3 445	SUD AMÉRICA
Argentina	23	28	265	35	34	429	46	117	68	329	573	642	457	Argentina
Bolivia	483	676	766	608	1 016	688	801	555	643	1 136	1 202	906	933	Bolivia
Brasil	31	38	107	30	165	123	93	185	95	203	595	720	557	Brasil
Chile	43	82	106	118	29	21	389	53	51	79	82	65	154	Chile
Colombia	116	128	150	475	232	688	351	472	142	389	395	296	527	Colombia
Ecuador	8	32	21	8	27	46	45	47	39	99	96	72	80	Ecuador
Venezuela	1 073	554	758	548	620	1 071	1 213	559	765	893	478	756	737	Venezuela
EUROPA	1 399	2 786	4 352	4 531	3 195	2 715	1 847	2 953	3 001	3 000	6 410	7 589	5 765	EUROPA
Inglaterra	2	13	147	25	306	21	26	88	81	196	616	732	507	Inglaterra
Alemania	17	192	97	509	236	297	273	959	220	346	756	870	858	Alemania
España	632	105	883	625	745	672	565	185	943	446	906	612	601	España
Francia	326	1 933	2 177	2 040	881	769	422	354	1 141	802	1 523	2 398	1 453	Francia
Italia	5	10	30	120	42	70	57	819	47	227	357	475	511	Italia
Otros Países	417	533	1 018	1 212	985	886	504	548	569	983	2 252	2 502	1 835	Otros Países
ASIA	26	224	447	245	144	302	200	257	219	169	302	319	332	ASIA
Japón	0	8	75	1	6	8	5	4	1	5	7	12	14	Japón
Korea	0	4	1	3	1	0	2	2	0	1	3	5	21	Korea
Otros Países	26	212	371	241	137	294	193	251	218	163	292	302	297	Otros Países
ÁFRICA	4	632	3	83	5	3	0	1	6	10	32	4	11	ÁFRICA
OTROS	371	309	404	151	50	61	64	69	316	68	269	235	178	OTROS
EXTRANJEROS	4 307	7 401	8 630	8 453	6 882	7 586	6 587	7 339	5 922	8 052	13 415	15 259	13 762	EXTRANJEROS
TOTAL GENERAL	60 077	68 150	78 651	74 975	81 173	77 583	76 006	79 507	72 848	77 214	80 213	86 128	75 256	TOTAL GENERAL

Fuente: MINCETUR.

Elaboración: BCRP - Sucursal Puno. Departamento de Estudios Económicos.



ANEXO 8

PUNO: ADUANA DE DESAGUADERO - IMPORTACIONES (FOB), SEGÚN USO O DESTINO ECONÓMICO

(Millones de US\$)

RUBROS	2021						2022						RUBROS	
	Jul	Ago	Set	Oct	Nov	Dic	Ene	Feb	Mar	Abr	May	Jun		Jul
BIENES DE CONSUMO	16,5	15,4	15,5	17,0	16,6	18,6	15,2	17,1	17,4	23,2	22,2	21,4	22,0	BIENES DE CONSUMO
. Alimentos y Bebidas	15,6	14,3	14,1	15,6	15,2	16,4	13,6	15,8	15,6	21,2	20,8	19,9	20,2	. Alimentos y Bebidas
. Productos Farmacéuticos	0,0	0,1	0,1	0,1	0,0	0,1	0,2	0,1	0,0	0,1	0,0	0,1	0,0	. Productos Farmacéuticos
. Utensilios Domésticos	0,0	0,0	0,0	0,0	0,0	0,0	0,0	0,0	0,0	0,0	0,0	0,0	0,0	. Utensilios Domésticos
. Electro.y Veh.Usó Part.	0,0	0,0	0,1	0,0	0,0	0,0	0,0	0,0	0,0	0,0	0,0	0,0	0,1	. Electro.y Veh.Usó Part.
. Otros	0,9	1,0	1,3	1,3	1,4	2,2	1,4	1,2	1,7	1,9	1,3	1,4	1,8	. Otros
INSUMOS	30,4	33,6	31,9	34,0	33,5	33,8	35,5	25,9	39,2	44,1	58,0	45,5	52,6	INSUMOS
. Combustibles y Lubricantes	1,7	1,8	1,3	1,1	1,3	1,7	1,2	2,2	1,9	3,0	2,9	1,9	2,3	. Combustibles y Lubricantes
. Insumos para la Agricultura	17,3	20,0	17,6	17,1	18,7	19,2	25,0	15,1	21,5	29,8	34,0	27,2	23,5	. Insumos para la Agricultura
. Insumos para la Industria	11,4	11,8	12,9	15,8	13,4	13,0	9,3	8,7	15,7	11,3	21,2	16,4	26,8	. Insumos para la Industria
BIENES DE CAPITAL	0,3	0,0	0,7	0,9	0,7	0,7	0,4	0,7	0,8	0,8	0,8	0,8	0,3	BIENES DE CAPITAL
. Maquinaria y Equipo	0,1	0,0	0,1	0,3	0,1	0,5	0,1	0,1	0,1	0,0	0,3	0,2	0,0	. Maquinaria y Equipo
. Partes y Piezas	0,1	0,0	0,5	0,2	0,2	0,0	0,0	0,1	0,1	0,1	0,0	0,2	0,0	. Partes y Piezas
. Herramientas	0,1	0,0	0,1	0,0	0,0	0,0	0,0	0,0	0,1	0,0	0,0	0,0	0,0	. Herramientas
. Materiales de Construcción	0,1	0,0	0,0	0,5	0,3	0,2	0,3	0,5	0,5	0,6	0,5	0,4	0,3	. Materiales de Construcción
TOTAL	47,2	49,0	48,2	52,0	50,8	53,2	51,1	43,7	57,4	68,0	81,0	67,7	74,9	TOTAL

FUENTE: SUNAT.

ELABORACIÓN: BCRP Sucursal Puno, Dpto. de Estudios Económicos.



ANEXO 9

PUNO: CRÉDITOS, CON TCF = 3,31

(Millones de soles)

INSTITUCIONES	2021						2022						INSTITUCIONES	
	Jul	Ago	Set	Oct	Nov	Dic	Ene	Feb	Mar	Abr	May	Jun		Jul
Banco de la Nación	137	137	136	138	140	147	149	156	159	163	167	169	171	Banco de la Nación
Agrobanco	20	22	22	24	26	28	28	29	29	31	32	33	35	Agrobanco
Banca múltiple	2 388	2 393	2 406	2 414	2 419	2 382	2 379	2 390	2 411	2 431	2 504	2 507	2 506	Banca múltiple
Inst. no bancarias	2 177	2 191	2 214	2 223	2 240	2 267	2 271	2 291	2 321	2 333	2 354	2 370	2 388	Inst. no bancarias
. Cajas Municipales	1 673	1 684	1 699	1 711	1 719	1 731	1 737	1 753	1 776	1 791	1 808	1 825	1 843	. Cajas Municipales
. Cajas Rurales	216	220	230	237	244	249	249	253	256	257	260	260	262	. Cajas Rurales
. EDPYMES	0	0	0	0	0	0	0	0	0	0	0	0	0	. EDPYMES
. Financieras	288	288	285	275	277	287	285	285	288	286	286	285	283	. Financieras
TOTAL	4 722	4 743	4 779	4 799	4 824	4 823	4 827	4 865	4 920	4 958	5 056	5 079	5 101	TOTAL

FUENTE: SBS y AFP.

ELABORACION: BCRP Sucursal Puno, Dpto. de Estudios Económicos.

ANEXO 10

PUNO: DEPÓSITOS, CON TCF = 3,31

(Millones de soles)

INSTITUCIONES	2021						2022						INSTITUCIONES	
	Jul	Ago	Set	Oct	Nov	Dic	Ene	Feb	Mar	Abr	May	Jun		Jul
Banco de la Nación	738	735	750	724	704	801	755	799	768	845	929	939	943	Banco de la Nación
Banca múltiple	1 371	1 386	1 396	1 402	1 424	1 436	1 445	1 399	1 411	1 357	1 328	1 355	1 387	Banca múltiple
Inst. no bancarias	528	538	546	579	576	557	558	558	550	554	558	557	563	Inst. no bancarias
. Cajas Municipales	371	379	385	414	413	400	400	400	394	399	401	402	408	. Cajas Municipales
. Cajas Rurales	133	135	138	143	141	134	135	135	133	133	135	135	135	. Cajas Rurales
. Financieras	24	24	23	22	22	23	23	23	22	21	21	21	21	. Financieras
TOTAL	2 637	2 658	2 692	2 705	2 704	2 794	2 758	2 756	2 729	2 756	2 815	2 851	2 893	TOTAL

FUENTE: SBS y AFP.

ELABORACION: BCRP Sucursal Puno, Dpto. de Estudios Económicos.

ANEXO 11

PUNO: TASA DE MOROSIDAD

(En porcentajes)

INSTITUCIONES	2021							2022						INSTITUCIONES
	Jun	Jul	Ago	Set	Oct	Nov	Dic	Ene	Feb	Mar	Abr	May	Jun	
Banco de la Nación	3,4	3,4	3,3	3,3	3,4	3,3	3,2	3,1	3,0	3,1	3,0	2,9	2,9	Banco de la Nación
Agrobanco	46,0	47,2	43,1	35,8	32,6	30,6	26,6	26,7	25,7	24,7	23,5	22,2	21,3	Agrobanco
Banca múltiple	6,5	6,8	6,5	6,7	6,8	6,4	6,3	6,3	6,1	5,8	5,7	5,5	5,5	Banca múltiple
Inst. no bancarias														Inst. no bancarias
. Cajas Municipales	5,1	5,2	5,0	4,8	5,1	4,7	4,0	4,5	4,5	4,7	4,6	4,5	4,5	. Cajas Municipales
. Cajas Rurales	12,2	12,1	12,0	11,3	11,4	10,7	9,4	9,8	9,9	10,1	10,6	10,8	10,0	. Cajas Rurales
. EDPYMES	1,0	1,1	0,0	0,0	0,0	0,0	96,2	96,1	0,3	0,3	0,6	4,1	0,0	. EDPYMES
. Financieras	10,7	10,4	10,5	9,9	9,0	8,3	7,4	7,4	7,7	7,6	6,7	7,1	6,7	. Financieras
TOTAL	6,5	6,8	6,5	6,5	6,6	6,1	5,7	5,9	5,8	5,8	5,6	5,6	5,4	TOTAL

FUENTE: SBS y AFP.

ELABORACION: BCRP Sucursal Puno, Dpto. de Estudios Económicos.

ANEXO 12

PUNO: INGRESOS RECAUDADOS DEL GOBIERNO NACIONAL 1/
(Millones de soles)

RUBROS	2021						2022							RUBROS
	Jul	Ago	Set	Oct	Nov	Dic	Ene	Feb	Mar	Abr	May	Jun	Jul	
I. INGRESOS TRIBUTARIOS	58,9	61,8	66,4	62,8	66,0	71,7	67,2	59,4	78,8	76,7	82,4	61,7	70,6	I. INGRESOS TRIBUTARIOS
1. Impuesto a la renta	14,3	15,9	15,5	15,7	15,8	17,1	19,1	16,9	30,1	24,8	16,3	13,6	14,9	1. Impuesto a la renta
- Personas naturales	4,6	5,2	5,5	5,0	5,3	6,0	6,0	5,1	5,2	5,1	5,6	4,4	4,6	- Personas naturales
- Personas jurídicas	8,5	9,8	9,5	10,2	9,5	10,1	12,5	11,5	10,1	8,6	8,2	8,0	9,2	- Personas jurídicas
- Regularización	1,2	0,9	0,5	0,6	1,0	1,0	0,6	0,4	14,7	11,1	2,5	1,2	1,1	- Regularización
2. Impuestos a la Importación	0,0	0,1	0,1	0,1	0,1	0,1	0,0	0,0	0,1	0,1	0,1	0,0	0,1	2. Impuestos a la Importación
3. Impuestos a la Prod. y consumo	44,0	44,9	49,4	45,5	48,4	49,8	47,1	41,7	47,0	50,9	64,2	47,3	54,9	3. Impuestos a la Prod. y consumo
. Impuesto General a las Ventas	41,2	43,3	47,3	44,3	47,3	48,5	45,8	40,2	45,6	49,3	63,0	46,0	53,1	. Impuesto General a las Ventas
- Interno	9,1	10,4	11,5	11,1	11,9	10,6	11,6	9,9	12,2	9,8	13,9	9,6	11,4	- Interno
- Importaciones	32,1	32,9	35,8	33,2	35,4	37,9	34,3	30,2	33,4	39,5	49,2	36,4	41,7	- Importaciones
. Impuesto Selectivo al Consumo 2/	2,8	1,6	2,1	1,2	1,1	1,3	1,2	1,5	1,4	1,6	1,2	1,3	1,8	. Impuesto Selectivo al Consumo
4. Otros ingresos	0,7	0,9	1,4	1,5	1,8	4,8	1,0	0,7	1,7	1,0	1,8	0,7	0,7	4. Otros ingresos
II. INGRESOS NO TRIBUTARIOS	2,4	2,6	2,7	2,5	2,7	2,7	1,3	1,9	1,7	5,5	2,6	2,4	2,6	II. INGRESOS NO TRIBUTARIOS
III. TOTAL	61,3	64,3	69,2	65,3	68,8	74,5	68,5	61,3	80,5	82,2	85,0	64,0	73,2	III. TOTAL

1/ Información registrada al 31 de julio de 2022.

2/ Incluye el Impuesto Selectivo al Consumo interno y de importaciones.

Fuente: SUNAT.

Elaboración: BCRP - Sucursal Puno. Departamento de Estudios Económicos.

ANEXO 13

PUNO: EJECUCIÓN DEL PRESUPUESTO DE GASTOS DEL GOBIERNO GENERAL

(Millones de soles)

TIPO DE GASTO	2021						2022							TIPO DE GASTO
	Jul	Ago	Set	Oct	Nov	Dic	Ene	Feb	Mar	Abr	May	Jun	Jul	
I. GASTOS CORRIENTES	333,1	330,9	398,0	386,3	339,9	821,5	224,3	271,2	304,5	414,6	287,0	329,6	348,0	I. GASTOS CORRIENTES
Gobierno Nacional	112,6	118,2	180,5	188,6	146,8	246,7	87,5	109,0	121,2	233,2	92,0	111,7	118,1	Gobierno Nacional
Gobierno Regional	157,1	155,7	170,4	148,3	146,0	440,0	127,4	132,4	140,5	138,9	148,9	175,3	173,3	Gobierno Regional
Gobiernos Locales	63,4	57,0	47,2	49,4	47,1	134,7	9,4	29,7	42,8	42,5	46,1	42,6	56,7	Gobiernos Locales
Remuneraciones	166,2	149,3	145,1	147,2	153,8	274,3	140,0	146,3	146,7	147,1	157,9	155,6	169,7	Remuneraciones
Gobierno Nacional	37,8	32,1	28,1	30,4	33,2	41,4	31,2	30,0	29,4	29,6	37,2	33,4	36,2	Gobierno Nacional
Gobierno Regional	119,8	111,3	110,5	110,1	113,9	222,6	105,4	107,3	108,7	110,6	113,4	116,5	123,5	Gobierno Regional
Gobiernos Locales	8,7	5,9	6,6	6,6	6,6	10,4	3,3	8,9	8,6	6,9	7,3	5,7	10,1	Gobiernos Locales
Bienes y servicios	120,9	125,9	93,5	127,0	121,4	265,9	54,4	58,6	86,0	177,3	92,3	85,4	124,3	Bienes y servicios
Gobierno Nacional	44,2	41,6	34,0	58,6	59,1	70,8	36,8	21,1	29,7	123,3	30,8	24,9	49,4	Gobierno Nacional
Gobierno Regional	27,5	37,0	23,3	30,0	25,1	79,9	12,8	18,2	24,2	21,2	27,4	27,5	32,7	Gobierno Regional
Gobiernos Locales	49,2	47,3	36,1	38,5	37,1	115,2	4,8	19,3	32,0	32,8	34,1	33,0	42,1	Gobiernos Locales
Transferencias 1/	46,0	55,7	159,4	112,1	64,8	281,3	29,9	66,3	71,7	90,2	36,7	88,6	54,0	Transferencias 1/
Gobierno Nacional	30,7	44,5	118,4	99,6	54,5	134,6	19,5	57,9	62,0	80,3	23,9	53,4	32,4	Gobierno Nacional
Gobierno Regional	9,7	7,4	36,6	8,2	7,0	137,6	9,2	6,9	7,6	7,2	8,0	31,3	17,1	Gobierno Regional
Gobiernos Locales	5,6	3,8	4,4	4,3	3,4	9,2	1,2	1,5	2,1	2,8	4,7	4,0	4,5	Gobiernos Locales
II. GASTOS DE CAPITAL	143,7	144,5	132,7	276,7	186,1	345,6	34,4	65,4	183,4	279,8	132,1	193,4	155,0	II. GASTOS DE CAPITAL
Gobierno Nacional	84,0	75,6	65,7	209,5	119,8	115,2	19,7	33,4	75,9	233,3	60,3	91,8	56,4	Gobierno Nacional
Gobierno Regional	15,1	13,2	10,0	17,4	14,1	58,4	12,5	12,5	17,7	23,5	24,4	49,1	38,7	Gobierno Regional
Gobiernos Locales	44,6	55,6	57,0	49,7	52,2	172,0	2,2	19,5	89,8	22,9	47,4	52,5	59,9	Gobiernos Locales
Formación bruta de capital	141,6	142,9	130,3	276,7	184,8	342,8	34,4	65,3	182,6	212,1	129,4	177,3	144,5	Formación bruta de capital
Gobierno Nacional	82,0	75,6	63,5	209,5	119,7	112,4	19,7	33,4	75,9	166,6	60,3	91,6	47,2	Gobierno Nacional
Gobierno Regional	15,1	13,2	10,0	17,4	14,1	58,4	12,5	12,5	17,7	23,5	24,4	34,9	38,7	Gobierno Regional
Gobiernos Locales	44,6	54,1	56,7	49,7	51,0	172,0	2,2	19,5	88,9	22,0	44,7	50,9	58,6	Gobiernos Locales
Otros gastos de capital 2/	2,1	1,6	2,5	0,0	1,3	2,8	0,0	0,0	0,9	67,6	2,7	16,1	10,5	Otros gastos de capital 2/
III. GASTOS NO FINANCIEROS	476,8	475,3	530,8	662,9	526,0	1167,2	258,6	336,6	487,9	694,3	419,1	523,1	503,0	III. GASTOS NO FINANCIEROS
Gobierno Nacional	196,7	193,9	246,2	398,1	266,6	362,0	107,2	142,5	197,1	466,5	152,3	203,4	174,5	Gobierno Nacional
Gobierno Regional	172,1	168,9	180,4	165,7	160,1	498,4	139,9	144,9	158,3	162,4	173,2	224,5	211,9	Gobierno Regional
Gobiernos Locales	108,0	112,6	104,2	99,1	99,3	306,8	11,5	49,2	132,6	65,4	93,5	95,2	116,6	Gobiernos Locales

1/ Incluye el pago de pensiones, donaciones, transferencias y otros gastos corrientes.

2/ Incluye donaciones y transferencias.

Fuente: MEF.

Elaboración: BCRP - Sucursal Puno. Departamento de Estudios Económicos.

