

BANCO CENTRAL DE RESERVA DEL PERÚ
SUCURSAL PUNO



PUNO: Síntesis de Actividad Económica
Junio 2022^{1,2}

Departamento de Estudios Económicos

¹ Participaron: Luis Arpi Quilca (luis.arpi@bcrp.gob.pe), Liseth Condori Fernández (liseth.condori@bcrp.gob.pe) y Elizabeth Quispe Alvarez (elizabeth.quispe@bcrp.gob.pe).

² En este informe se presentan los saldos de los créditos y depósitos al cierre de operaciones de junio de 2022. Cabe destacar que los saldos de las cuentas expresadas en moneda extranjera se valúan al tipo de cambio constante de diciembre de 2019 (S/ 3,31 por dólar), a fin de aislar el efecto de la valuación cambiaria sobre los saldos en dicha moneda.

ÍNDICE

Página

| | |
|--|-----------|
| RESUMEN EJECUTIVO | 3 |
| I. ACTIVIDAD PRODUCTIVA | 5 |
| 1. Actividad primaria..... | 5 |
| 1.1 Sector agropecuario..... | 5 |
| 1.2 Sector pesca..... | 7 |
| 1.3 Sector minería..... | 7 |
| 2. Otros indicadores sectoriales..... | 9 |
| 2.1 Sector manufactura..... | 9 |
| 2.2 Arribos a los establecimientos de hospedaje..... | 10 |
| II. SECTOR EXTERNO | 11 |
| 3. Importaciones..... | 11 |
| III. CRÉDITOS Y DEPÓSITOS² | 12 |
| 4. Créditos..... | 12 |
| 5. Depósitos..... | 12 |
| IV. EJECUCIÓN DE PRESUPUESTO PÚBLICO | 17 |
| 6. Ingresos del Gobierno Nacional..... | 17 |
| 7. Ejecución del presupuesto de gastos del Gobierno General..... | 17 |
| 8. Gasto corriente no financiero..... | 17 |
| 9. Inversión pública..... | 18 |
| V. ANEXOS | 20 |

RESUMEN EJECUTIVO

Principales hechos de importancia

- La evolución de la **actividad primaria** fue negativa en junio, resultado de la disminución de los sectores pesca (-23,9 por ciento) y minería (-4,1 por ciento); atenuado por agropecuario (23,1 por ciento).
- En cuanto a los **otros indicadores de actividad económica** en la región, creció, el arribo a establecimientos de hospedaje (50,8 por ciento en **mayo de 2022**), la inversión pública (45,7 por ciento) y el crédito total (7,7 por ciento); atenuado por la producción industrial (-10,3 por ciento).

Actividad primaria

- El **sector agropecuario** mostró un crecimiento de 23,1 por ciento interanual, obedeciendo a la mayor producción agrícola (37,8 por ciento) y pecuaria (1,2 por ciento).
- El **sector pesca** registró una reducción de 23,9 por ciento, respecto a junio del año anterior, resultado de la menor producción de trucha criada en jaulas flotantes (-24,0 por ciento).
- La **actividad minera** disminuyó 4,1 por ciento interanual, básicamente por la menor producción de oro (-26,5 por ciento).

Otros indicadores de actividad económica

- La **producción manufacturera** mostró una caída de 10,3 por ciento interanual en junio, resultado de la menor producción de cal (-11,2 por ciento); acompañado de un comportamiento mixto en el resto de industrias.
- El **arribo a los establecimientos de hospedaje** aumentó 50,8 por ciento interanual en **mayo de 2022**; resultado de la mayor afluencia de turistas extranjeros (531,6 por ciento) y nacionales (29,6 por ciento).
- El **crédito total**, en la región (S/ 5 079 millones) creció 7,7 por ciento en junio, en términos nominales, respecto a igual mes de 2021. El crédito a empresas creció 5,8 por ciento y a personas aumentó 12,7 por ciento.
- La **inversión pública** (S/ 177,3 millones) creció 45,7 por ciento interanual, en términos reales, por la mayor inversión del Gobierno Regional (145,7 por ciento) y Gobierno Nacional (83,0 por ciento), contrarrestado por los Gobiernos Locales (-11,4 por ciento).

CUADRO N° 1
PUNO: OTROS INDICADORES DE ACTIVIDAD ECONÓMICA
 (Variación % respecto a similar periodo del año anterior)

| | Ene.22 | Feb.22 | Mar.22 | Abr.22 | May.22 | Jun.22 |
|--------------------------------|--------|--------|---------|--------|---------|---------|
| Producción industrial 1/ | ↓ -9,1 | ↑ 0,3 | ↓ -39,0 | ↑ 24,2 | ↓ -3,2 | ↓ -10,3 |
| Arribos establec. de hospedaje | ↑ 43,6 | ↑ 60,0 | ↑ 50,2 | ↑ 56,3 | ↑ 50,8 | n.d. |
| Crédito total 2/ | ↑ 2,9 | ↑ 3,9 | ↑ 4,9 | ↑ 5,2 | ↑ 7,2 | ↑ 7,7 |
| Crédito de consumo 2/ | ↑ 5,6 | ↑ 6,7 | ↑ 7,6 | ↑ 10,3 | ↑ 13,2 | ↑ 14,5 |
| Crédito hipotecario 2/ | ↓ -2,6 | ↑ 0,4 | ↓ -5,3 | ↑ 0,4 | ↓ -20,4 | ↓ -2,4 |
| Inversión pública 1/ | ↑ 1,5 | ↓ -4,4 | ↑ 16,8 | ↓ -6,5 | ↑ 24,2 | ↑ 45,7 |

1/ En términos reales.

2/ En términos nominales.

Fuentes: BCRP - Sucursal Puno, Mincetur, MTPE, SUNAT, SBS y MEF.

I. ACTIVIDAD PRODUCTIVA

1. Actividad primaria

1.1 Sector agropecuario

- El **sector agropecuario** presentó un crecimiento de 23,1 por ciento interanual en junio, debido a la mayor producción agrícola (37,8 por ciento) y pecuaria (1,2 por ciento). De igual forma, en los seis primeros meses del año, este sector creció 8,1 por ciento, resultado del crecimiento en ambas actividades.
- La **actividad agrícola** en junio registró la cosecha de dieciocho cultivos, entre transitorios (14) y permanentes (4), obteniéndose una producción total de 237 307 toneladas; cifra mayor en 53,9 por ciento, en comparación a similar mes del año anterior, resultado del mayor rendimiento por hectárea y área cosechada de los principales cultivos de la región (pastos y forrajes, y papa).
- Igualmente, en lo que va del año, la actividad agrícola acumuló un crecimiento de 9,3 por ciento, observándose los mayores incrementos en la producción de avena y cebada forrajera, papa, alfalfa, quinua, oca, entre otros.

CUADRO N° 2
PUNO: SECTOR AGROPECUARIO 1/
(Miles de toneladas)

| Subsectores | Estructura Porcentual 2021 2/ | JUNIO | | | | ENERO – JUNIO | | | |
|-------------------------------|-------------------------------------|-------|-------|-------------|-----------------|---------------|---------|------------|-----------------|
| | | 2021 | 2022 | Var.% | Contribución 3/ | 2021 | 2022 | Var.% | Contribución 3/ |
| AGRICOLA 2/ | 76,7 | | | 37,8 | 22,6 | | | 9,3 | 7,9 |
| Mercado interno 2/ | 76,7 | | | 37,8 | 22,6 | | | 9,3 | 7,9 |
| Quinua | 3,2 | 0,1 | 0,0 | -90,5 | -0,2 | 41,3 | 45,2 | 9,3 | 0,3 |
| Cebada Grano | 1,1 | 0,0 | 0,4 | 23 716,7 | 0,3 | 29,2 | 28,8 | - 1,3 | -0,02 |
| Papa | 27,1 | 5,7 | 28,7 | 407,3 | 13,6 | 933,8 | 968,7 | 3,7 | 1,1 |
| Oca | 0,9 | 0,0 | 0,1 | - | - | 30,3 | 30,7 | 1,4 | 0,01 |
| Haba | 1,0 | 0,0 | 0,0 | -100,0 | 0,0 | 16,6 | 16,9 | 2,0 | 0,02 |
| Avena Forrajera | 18,3 | 0,9 | 42,4 | 4 624,9 | 6,6 | 2 378,1 | 2 980,0 | 25,3 | 5,3 |
| Cebada Forrajera | 2,5 | 0,0 | 18,7 | 50 478,4 | 2,97 | 324,0 | 387,2 | 19,5 | 0,6 |
| Café | 2,5 | 3,7 | 3,7 | 0,0 | 0,00 | 5,8 | 5,5 | -5,4 | -0,1 |
| Alfalfa | 12,7 | 108,2 | 109,2 | 1,0 | 0,2 | 1 674,3 | 1 762,2 | 5,2 | 0,7 |
| Otros Pastos Cultivados | 3,0 | 12,0 | 12,0 | 0,2 | 0,01 | 170,1 | 170,3 | 0,1 | 0,00 |
| Otros cultivos | 4,5 | 9,3 | 8,5 | -8,2 | -1,0 | 64,5 | 63,8 | -1,2 | -0,06 |
| PECUARIA 2/ | 23,3 | | | 1,2 | 0,5 | | | 1,1 | 0,2 |
| Carne de vacuno 4/ | 5,8 | 2,3 | 2,3 | 0,02 | 0,00 | 11,5 | 11,6 | 0,1 | 0,00 |
| Carne de ovino 4/ | 1,9 | 0,9 | 0,9 | -0,1 | 0,00 | 4,4 | 4,3 | -1,1 | -0,01 |
| Carne de alpaca 4/ | 0,9 | 0,6 | 0,6 | 0,2 | 0,00 | 3,3 | 3,3 | 0,5 | 0,00 |
| Leche 4/ | 7,1 | 13,0 | 13,4 | 3,2 | 0,4 | 83,7 | 86,3 | 3,0 | 0,2 |
| Lana de ovino 4/ | 0,8 | 0,0 | 0,0 | - | - | 2,4 | 2,4 | 0,01 | - |
| Fibra de alpaca 4/ | 3,1 | 0,0 | 0,0 | - | - | 1,1 | 1,1 | 0,5 | 0,01 |
| Otros productos pecuarios 4/ | 3,6 | 5,3 | 5,3 | 0,5 | 0,03 | 30,4 | 30,4 | 0,2 | 0,00 |
| SECTOR AGROPECUARIO 2/ | 100,0 | | | 23,1 | 23,1 | | | 8,1 | 8,1 |

1/ Cifras preliminares.

2/ A precios de 2007.

3/ Estructura de similar período de 2021.

4/ Peso neto. Información estimada.

Fuente: DRA – Puno.

Elaboración: BCRP - Sucursal Puno. Departamento de Estudios Económicos.

- La **producción pecuaria** aumentó 1,2 por ciento interanual, principalmente por la mayor producción de leche (3,2 por ciento), carne de vacuno (0,02 por ciento) y carne de alpaca (0,2 por ciento); atenuado por carne de ovino (-0,1 por ciento).
- Asimismo, en los primeros seis meses del año, esta actividad se incrementó en 1,1 por ciento interanual, esencialmente por la mayor producción de leche, carne de vacuno, fibra y carne de alpaca, y lana de ovino.

- En junio, el precio por libra de la fibra de alpaca fue S/ 12,35; mayor en 2,0 por ciento respecto al mes anterior y 15,0 por ciento interanual.

GRÁFICO N° 1
PUNO: COTIZACIÓN DEL PRECIO DE LA FIBRA DE ALPACA
(Soles por libra)

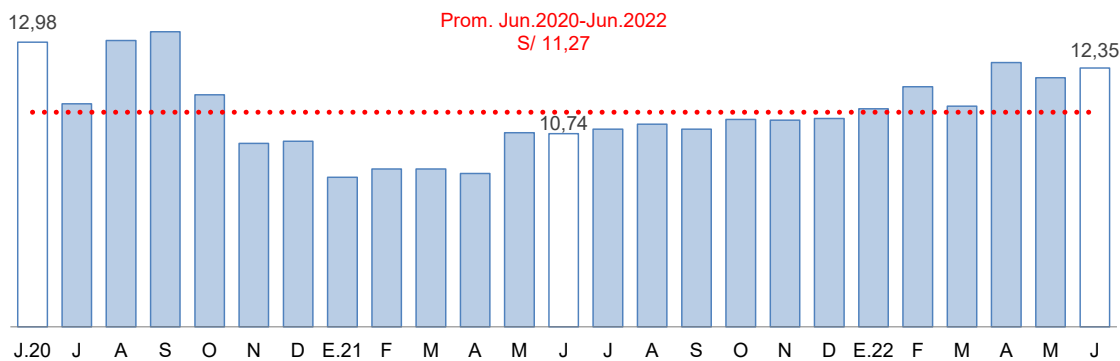

1/ Información estimada.
Fuente: BCRP.

- En cuanto al avance de la siembra, correspondiente a la actual **campaña agrícola 2021/2022**, en junio se registró la siembra de 805 hectáreas de papa; resultado mayor en 31,3 por ciento con respecto al mismo mes del año pasado. En los once meses de la actual campaña se acumuló un total de 263 653 hectáreas, principalmente de avena forrajera (79 379 hectáreas), papa (62 232 hectáreas), quinua (37 040 hectáreas) y cebada grano (23 664 hectáreas); los cuales son productos de mayor demanda regional. Comparado con la campaña anterior, la siembra fue menor en 1,9 por ciento, debido a la incertidumbre de los agricultores respecto a las condiciones climáticas.

CUADRO N° 3
PUNO: SUPERFICIE SEMBRADA 1/
(Hectáreas)

| | Campaña Agrícola 2/ | | Variación | |
|------------------------------|---------------------|----------------|---------------|--------------|
| | 2020/2021 | 2021/2022 | Absoluta | Porcentual |
| CULTIVOS TRANSITORIOS | 258 184 | 261 707 | 3 523 | 1,4 |
| Quinua | 36 868 | 37 040 | 172 | 0,5 |
| Cebada Grano | 23 949 | 23 664 | - 285 | -1,2 |
| Papa | 61 301 | 62 232 | 931 | 1,5 |
| Oca | 3 505 | 3 485 | - 20 | -0,6 |
| Haba | 10 550 | 10 482 | - 68 | -0,6 |
| Avena Forrajera | 76 983 | 79 379 | 2 396 | 3,1 |
| Cebada Forrajera | 14 421 | 14 927 | 506 | 3,5 |
| Otros cultivos transitorios | 30 607 | 30 498 | - 109 | -0,4 |
| CULTIVOS PERMANENTES | 10 443 | 1 946 | -8 497 | -81,4 |
| Café | 0 | 0 | 0 | - |
| Alfalfa | 10 443 | 1 907 | -8 536 | -81,7 |
| Otros Pastos Cultivados | 0 | 39 | 39 | - |
| Otros cultivos permanentes | 0 | 0 | 0 | - |
| Total | 268 627 | 263 653 | -4 974 | -1,9 |

1/ Cifras preliminares.

2/ De agosto de 2021 a junio de 2022.

Fuente: DRA – Puno.

Elaboración: BCRP - Sucursal Puno. Departamento de Estudios Económicos.

1.2 Sector pesca

- El sector pesca, en junio, presentó una reducción de 23,9 por ciento, respecto a similar mes de 2021, resultado de la menor producción de trucha en jaulas flotantes (-24,0 por ciento). En tanto, se incrementó la extracción de mauri (162,9 por ciento), trucha natural (63,3 por ciento), carachi (17,7 por ciento), pejerrey (16,0 por ciento) e ispi (14,6 por ciento). La producción de trucha en jaulas flotantes representó, en junio, el 99,7 por ciento del VBP pesquero y el resto de especies solo el 0,3 por ciento; este último porcentaje se debe a la sobrepesca informal y la depredación de especies nativas por parte de especies introducidas (trucha y pejerrey).

CUADRO N° 4
PUNO: SECTOR PESCA
(En toneladas)

| | JUNIO | | | ENERO – JUNIO | | |
|------------------------|----------------|----------------|--------------|---------------|---------------|-------------|
| | 2021 | 2022 | Var % | 2021 | 2022 | Var % |
| Consumo Humano | 3 552,2 | 2 705,1 | -23,8 | 16 819 | 22 984 | 36,7 |
| Directo | | | | | | |
| - Boga | 0,0 | 0,0 | - | 0,0 | 0,0 | - |
| - Carachi | 3,2 | 3,7 | 17,7 | 21,4 | 19,8 | -7,1 |
| - Ispi | 2,3 | 2,7 | 14,6 | 13,5 | 12,1 | -10,9 |
| - Suche | 0,0 | 0,0 | - | 0,0 | 0,0 | - |
| - Mauri | 0,2 | 0,6 | 162,9 | 1,4 | 1,6 | 11,5 |
| - Pejerrey | 2,8 | 3,2 | 16,0 | 16,9 | 17,7 | 5,1 |
| - Trucha Natural | 1,9 | 3,1 | 63,3 | 12,6 | 15,2 | 21,1 |
| - Trucha Crianza | 3 541,8 | 2 691,8 | -24,0 | 16 753,7 | 22 917,9 | 36,8 |
| SECTOR PESCA 1/ | | | -23,9 | | | 36,7 |

1/ A precios de 2007.

Fuente: DIREPRO – Puno.

Elaboración: BCRP - Sucursal Puno. Departamento de Estudios Económicos.

- Durante los seis primeros meses del año, el sector pesquero registró un crecimiento de 36,7 por ciento interanual, definido por la mayor producción de trucha en jaulas flotantes (36,8 por ciento), trucha natural (21,1 por ciento), mauri (11,5 por ciento) y pejerrey (5,1 por ciento). Este incremento fue contrarrestado por la menor extracción de ispi (-10,9 por ciento) y carachi (-7,1 por ciento).

1.3 Sector minería

- En junio, la actividad minera disminuyó 4,1 por ciento interanual, resultado de la menor producción de oro (-26,5 por ciento), cuyo VBP representó el 32,3 por ciento del total minero. Esta reducción fue atenuada por la mayor extracción de estaño (2,3 por ciento), plata (292,9 por ciento), plomo (277,5 por ciento) y zinc (23,6 por ciento).

CUADRO N° 5
PUNO: SECTOR MINERÍA 1/

(Variación % real respecto a similar período del año anterior)

| | Estructura Porcentual 2021 2/ | JUNIO | | | ENERO – JUNIO | | | Contribución 3/ |
|--------------------------|-------------------------------------|-------|-------|-------------|---------------|--------|------------|-----------------|
| | | 2021 | 2022 | Var % | 2021 | 2022 | Var % | |
| Estaño (TMF) | 57,2 | 2 236 | 2 287 | 2,3 | 13 279 | 13 885 | 4,6 | 2,7 |
| Plomo (TMF) | 3,0 | 106 | 401 | 277,5 | 225 | 982 | 336,3 | 1,4 |
| Oro (kg-f) | 38,6 | 332 | 244 | -26,5 | 1 695 | 1 578 | -6,9 | -2,7 |
| Plata (kg-f) | 0,6 | 363 | 1 428 | 292,9 | 1 056 | 3 482 | 229,8 | 1,0 |
| Zinc (TMF) | 0,6 | 103 | 128 | 23,6 | 203 | 402 | 97,4 | 0,5 |
| SECTOR MINERÍA 2/ | 100,0 | | | -4,1 | | | 2,9 | 2,9 |

1/ Cifras preliminares (incluye producción minera artesanal).

2/ A precios de 2007.

3/ En base a la estructura porcentual de similar período de 2021.

4/ Datos en miles.

Fuente: MINEM.

- En el período enero-junio, la actividad minera registró un comportamiento positivo de 2,9 por ciento interanual, resultado de la mayor extracción de estaño, plomo, plata y zinc.

GRÁFICO N° 2
PUNO: EVOLUCIÓN DE LA PRODUCCIÓN MINERA 1/
 (Variación % real respecto a similar mes del año anterior)

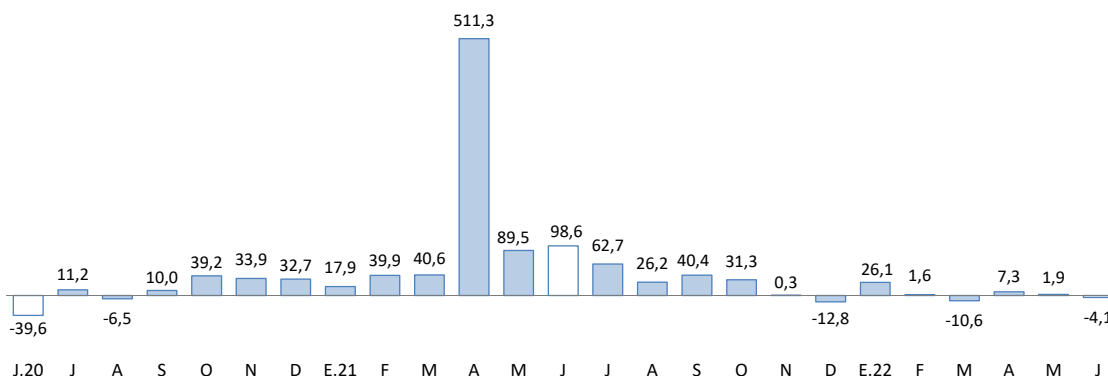

1/ Estimado a precios de 2007.
 Fuente: MINEM.

- En junio, el precio promedio del estaño fue cUS\$/lb 1 446,51 menor en 11,4 por ciento respecto al mes anterior. Asimismo, el precio de la onza troy de oro fue de US\$ 1 834,83 menor en 0,8 por ciento comparado con el mes anterior.

GRÁFICO N° 3
PUNO: COTIZACIÓN INTERNACIONAL DEL ESTAÑO
 (cUS\$/lb. promedio mensual)

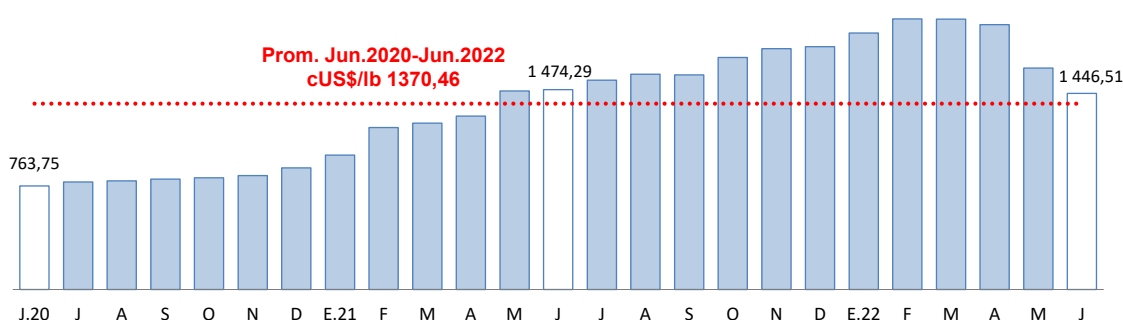

Fuente: BCRP.

GRÁFICO N° 4
PUNO: COTIZACIÓN INTERNACIONAL DEL ORO
 (US\$/onza troy promedio mensual)

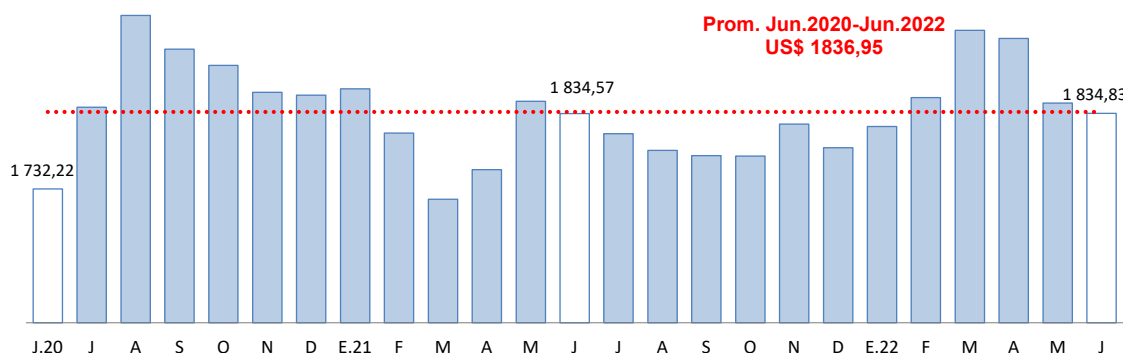

Fuente: BCRP.

2. Otros indicadores sectoriales

2.1 Sector manufactura

- En junio, el desempeño de la actividad manufacturera mostró una caída de 10,3 por ciento interanual; resultado de la menor producción de cal (-11,2 por ciento), cuyo VBP representa el 98,0 por ciento del total; atenuado por productos de panadería (47,5 por ciento), ladrillos (4,2 por ciento), prendas de vestir (5,8 veces más) y muebles (4,7 veces más).

CUADRO N° 6
PUNO: SECTOR MANUFACTURA 1/
(Variación % real respecto a similar período del año anterior)

| | Estructura Porcentual 2021 2/ | JUNIO | | ENERO – JUNIO | |
|--------------------------------|-------------------------------------|--------------|--------------------|---------------|--------------------|
| | | Var % | Contribución 3/ | Var % | Contribución 3/ |
| MANUFACTURA NO PRIMARIA | 100,0 | -3,2 | -3,2 | -27,8 | -27,8 |
| . Productos de Panadería | 0,8 | 47,5 | 0,4 | 95,2 | 1,2 |
| . Ladrillos | 0,2 | 4,2 | 0,01 | 16,9 | 0,05 |
| . Cal | 98,7 | -11,2 | -11,1 | -9,4 | -9,2 |
| . Prendas de Vestir | 0,1 | 581,6 | 0,1 | 144,6 | 0,1 |
| . Muebles | 0,1 | 470,7 | 0,3 | 146,3 | 0,5 |
| SECTOR MANUFACTURA | 100,0 | -10,3 | -10,3 | -8,4 | -8,4 |

1/ Cifras preliminares.

2/ A precios de 2007.

3/ En base a la estructura porcentual de similar período de 2021.

Fuente: Empresas industriales respectivas, DIREPRO Puno.

Elaboración: BCRP - Sucursal Puno. Departamento de Estudios Económicos.

- En la misma línea, en los seis primeros meses de 2022, esta actividad acumuló una disminución de 8,4 por ciento; debido a la menor producción de cal (-9,4 por ciento). Este resultado fue atenuado por el mejor desempeño de productos de panadería (95,2 por ciento), ladrillos (16,9 por ciento), prendas de vestir (144,6 por ciento) y muebles (146,3 por ciento).

GRÁFICO N° 5
PUNO: EVOLUCIÓN DE LA PRODUCCIÓN MANUFACTURERA NO PRIMARIA 1/
(Variación % real respecto a similar mes del año anterior)

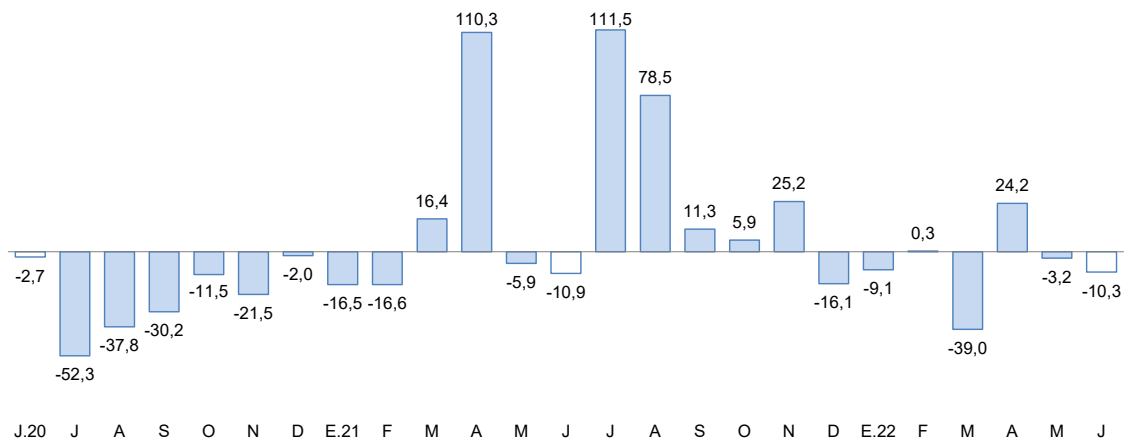

1/ Estimado a precios de 2007.

Fuente: Empresas de la región.

2.2 Arribos a los establecimientos de hospedaje

- En **mayo de 2022**, el número de arribos de turistas a los establecimientos de hospedaje es de 86 128, lo cual aumentó 50,8 por ciento interanual, un resultado menor al registrado en similar mes del 2021 (14,8 veces más). Este resultado obedece a la reactivación paulatina de la actividad turística que implicó una mayor afluencia de turistas extranjeros (531,6 por ciento) y nacionales (29,6 por ciento).
- De enero a mayo esta actividad presentó un crecimiento 63,9 por ciento interanual, por la mayor visita de turistas extranjeros (412,3 por ciento) y nacionales (51,3 por ciento).

GRÁFICO N° 6
PUNO: EVOLUCIÓN DE ARRIBOS A ESTABLECIMIENTOS DE HOSPEDAJE
 (Variación %)

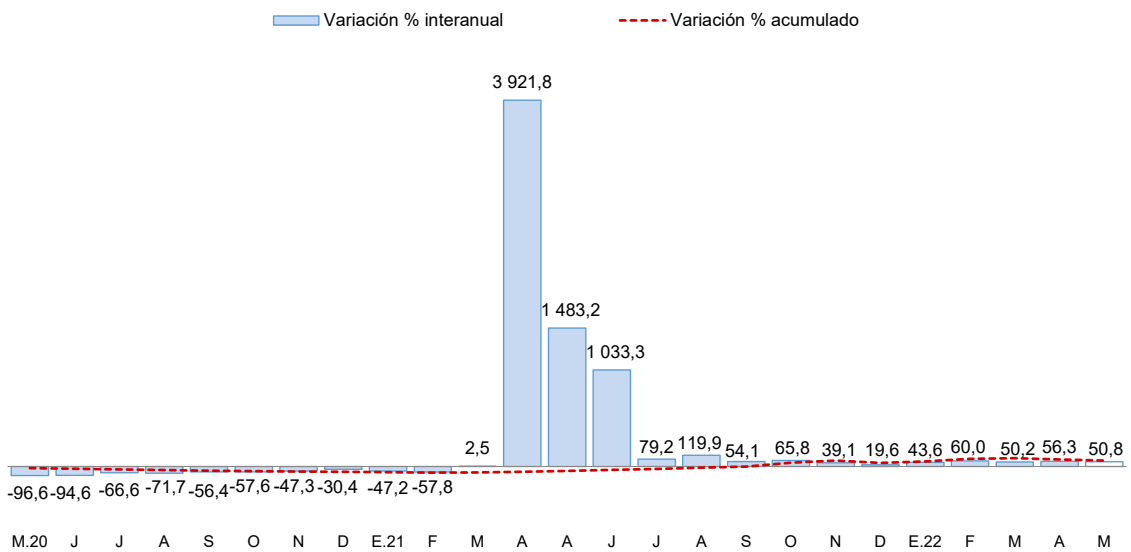

Fuente: Encuesta Mensual a Establecimientos de Hospedaje Temporal - MINCETUR.

II. SECTOR EXTERNO

3. Importaciones

- Las importaciones en junio fueron US\$ 67,7 millones, 25,9 por ciento mayor respecto a igual mes del año pasado. Siendo importantes en el crecimiento, la mayor importación de bienes de capital (5,4 veces más), insumos (28,4 por ciento) y bienes de consumo (17,4 por ciento).
- Dentro del total de importaciones, destaca la participación de insumos para la agricultura (40,1 por ciento), alimentos y bebidas (29,4 por ciento), e insumos industriales (24,3 por ciento).
- De enero a junio, las importaciones acumularon un valor de US\$ 368,9 millones, 44,8 por ciento mayor al valor importado en igual periodo del año pasado. Esto debido al mayor ingreso de bienes de capital (111,7 por ciento), bienes de consumo (56,1 por ciento) e insumos (39,3 por ciento).

CUADRO N° 7
PUNO: IMPORTACIONES SEGÚN USO O DESTINO ECONÓMICO

| RUBROS | Valor FOB en millones de US\$ | | | | Tasa de crecimiento (%) | | |
|-------------------------------|-------------------------------|-------------|--------------|--------------|-------------------------|--------------|--------------|
| | May-22 | Jun-22 | ene-jun 21 | ene-jun 22 | Mes | 12 Meses | Acum. |
| Bienes de Consumo | 22,2 | 21,4 | 74,5 | 116,3 | -3,6 | 17,4 | 56,1 |
| . Alimentos y Bebidas | 20,8 | 19,9 | 68,0 | 106,8 | -4,7 | 17,0 | 57,2 |
| . Productos Farmacéuticos | 0,0 | 0,1 | 0,0 | 0,5 | 93,7 | 0,0 | 0,0 |
| . Otros 1/ | 1,3 | 1,4 | 6,6 | 9,0 | 10,6 | 16,1 | 36,8 |
| Insumos | 58,0 | 45,5 | 178,1 | 248,2 | -21,6 | 28,4 | 39,3 |
| . Combustibles y Lubricantes | 2,9 | 1,9 | 8,0 | 13,1 | -33,5 | 57,1 | 63,6 |
| . Insumos para la Agricultura | 34,0 | 27,2 | 127,1 | 152,5 | -20,1 | 32,4 | 20,0 |
| . Insumos para la Industria | 21,2 | 16,4 | 43,0 | 82,5 | -22,5 | 20,0 | 91,8 |
| Bienes de Capital | 0,8 | 0,8 | 2,1 | 4,3 | 3,2 | 541,4 | 111,7 |
| . Maquinaria y Equipo | 0,3 | 0,2 | 1,3 | 0,8 | -34,8 | 134,2 | -36,7 |
| . Materiales de Construcción | 0,5 | 0,4 | 0,5 | 2,8 | -17,6 | 748,5 | 456,8 |
| . Otros 2/ | 0,0 | 0,2 | 0,3 | 0,7 | 629,5 | 24 514,1 | 162,4 |
| Total | 81,0 | 67,7 | 254,7 | 368,9 | -16,4 | 25,9 | 44,8 |

1/ Otros: Utensilios Domésticos y Electrodom. y Veh. Uso Part.

2/ Otros: Partes y Piezas y Herramientas

FUENTE: SUNAT.

III. CRÉDITOS Y DEPÓSITOS²

4. Créditos

- El crédito registró un crecimiento de 7,7 por ciento interanual en junio, lo cual significó un dinamismo menor al registrado en el mismo mes de 2021 (16,6 por ciento).
- Según tipo de moneda, el 99,4 por ciento del crédito total fue otorgado en moneda nacional (S/ 5 049 millones), el cual aumentó 0,4 por ciento respecto al mes anterior y 7,8 por ciento a 12 meses. Por su parte, el crédito otorgado en moneda extranjera (US\$ 9 millones) creció 1,2 por ciento en el mes; pero disminuyó 4,3 por ciento interanual.

**CUADRO N° 8
PUNO: CRÉDITOS**

| | Estructura % | SalDOS en millones de soles con TCF 1/ | | Tasa de crecimiento (%) | | |
|-----------------------------------|--------------|---|--------------|-------------------------|-------------|----------|
| | | Jun-22 | May-22 | Jun-22 | Mes | 12 Meses |
| | | | | | | |
| Banco de la Nación | 3,3 | 167 | 169 | 1,4 | 22,7 | |
| Agrobanco | 0,7 | 32 | 33 | 3,8 | 83,1 | |
| Banca Múltiple | 49,4 | 2 504 | 2 507 | 0,1 | 4,8 | |
| Instituciones No Bancarias | 46,7 | 2 354 | 2 370 | 0,7 | 9,2 | |
| Financieras | 5,6 | 286 | 285 | -0,25 | -2,4 | |
| Cajas Municipales | 35,9 | 1 808 | 1 825 | 0,9 | 9,7 | |
| Cajas Rurales | 5,1 | 260 | 260 | 0,1 | 21,3 | |
| TOTAL | 100,0 | 5 056 | 5 079 | 0,4 | 7,7 | |
| Empresas | 72,1 | 3 675 | 3 660 | -0,4 | 5,8 | |
| Personas | 27,9 | 1 382 | 1 419 | 2,7 | 12,7 | |
| Consumo | 25,4 | 1 277 | 1 291 | 1,1 | 14,5 | |
| Hipotecario | 2,5 | 104 | 128 | 22,8 | -2,4 | |
| MN | 99,4 | 5 027 | 5 049 | 0,4 | 7,8 | |
| ME | 0,6 | 29 | 30 | 1,2 | -4,3 | |
| ME (Mill. US\$) | | 9 | 9 | 1,2 | -4,3 | |

1/ TCF = Tipo de Cambio Fijo (S/ 3,31 por US\$).

Fuente: SBS y AFP.

Elaboración: BCRP - Sucursal Puno. Departamento de Estudios Económicos.

- Por tipo de institución, la banca múltiple, que concentra el 49,4 por ciento del crédito total, aumentó 4,8 por ciento interanual. En tanto, el crédito otorgado por instituciones no bancarias, que concentran el 46,7 por ciento del crédito total, mostró un incremento de 9,2 por ciento interanual y fue resultado de mayores créditos otorgados por cajas municipales (9,7 por ciento) y cajas rurales (21,3 por ciento); atenuado por financieras (-2,4 por ciento). Además, los créditos otorgados por el Banco de la Nación y Agrobanco mostraron crecimientos de 22,7 y 83,1 por ciento interanual, respectivamente.

GRÁFICO N° 7
PUNO: VARIACIÓN PORCENTUAL DE LOS CRÉDITOS
 (Respecto a similar mes del año anterior)

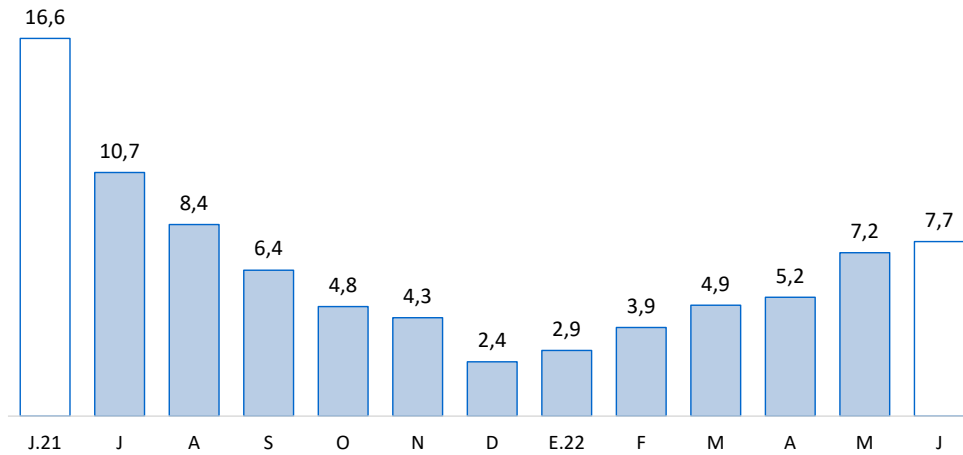

Fuente: SBS y AFP.

- En cuanto al tipo de crédito, el financiamiento a empresas registró un incremento de 5,8 por ciento interanual. Asimismo, lo destinado a personas aumentó 12,7 por ciento interanual, principalmente, por el crecimiento del crédito de consumo (14,5 por ciento); atenuado por el crédito hipotecario (-2,4 por ciento).

GRÁFICO N° 8
PUNO: VARIACIÓN PORCENTUAL DEL TIPO DE CRÉDITO
 (Respecto a similar mes del año anterior)

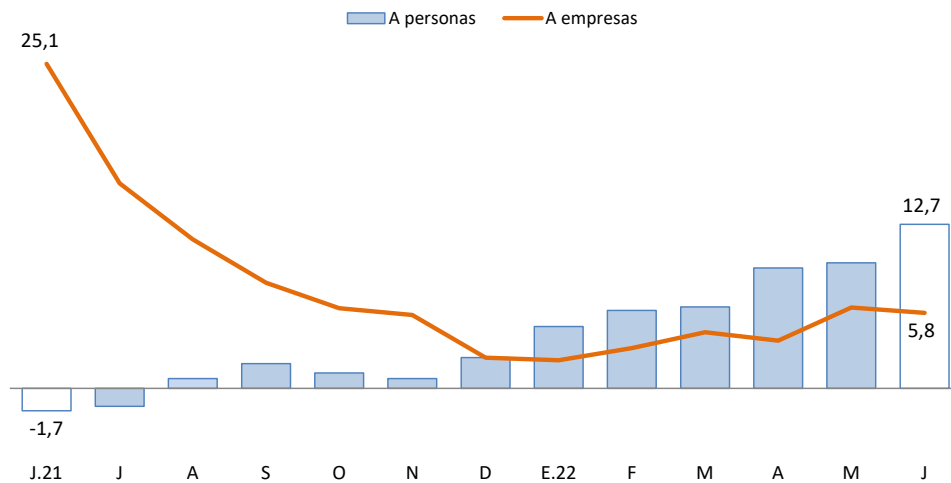

Fuente: SBS y AFP.



- La tasa de morosidad registrada en mayo de 2022 fue 5,56 por ciento, menor en 1,19 puntos porcentuales respecto al mismo mes de 2021 (6,75 por ciento).

**CUADRO N° 9
PUNO: MOROSIDAD**

| | Tasa de Morosidad en puntos porcentuales | | Variación Absoluta | |
|-----------------------------------|---|-------------|--------------------|-------------|
| | Abr-22 | May-22 | Mes | 12 Meses |
| Banco de la Nación | 2,97 | 2,92 | -0,1 | -0,4 |
| Agrobanco | 23,54 | 22,24 | -1,3 | -30,8 |
| Banca Múltiple | 5,70 | 5,54 | -0,2 | -0,8 |
| Instituciones No Bancarias | | | | |
| Financieras | 6,73 | 7,08 | 0,3 | -4,0 |
| Cajas Municipales | 4,63 | 4,55 | -0,1 | -1,0 |
| Cajas Rurales | 10,60 | 10,77 | 0,2 | -3,4 |
| Edpymes | 0,64 | 4,14 | 3,5 | 3,1 |
| TOTAL | 5,65 | 5,56 | -0,1 | -1,2 |

Fuente: SBS.

Elaboración: BCRP - Sucursal Puno. Departamento de Estudios Económicos.

- Cabe destacar, que la mayor disminución en la tasa de morosidad, comparada con mayo de 2021, fue registrada por Agrobanco (-30,8 puntos porcentuales), financieras (-4,0 puntos porcentuales), cajas rurales (-3,4 puntos porcentuales), cajas municipales (-1,0 puntos porcentuales), banca múltiple (-0,8 puntos porcentuales) y Banco de la Nación (-0,4 puntos porcentuales); mientras que se incrementó en Edpymes (3,1 puntos porcentuales).

**GRÁFICO N° 9
PUNO: TASA DE MOROSIDAD
(Porcentaje)**

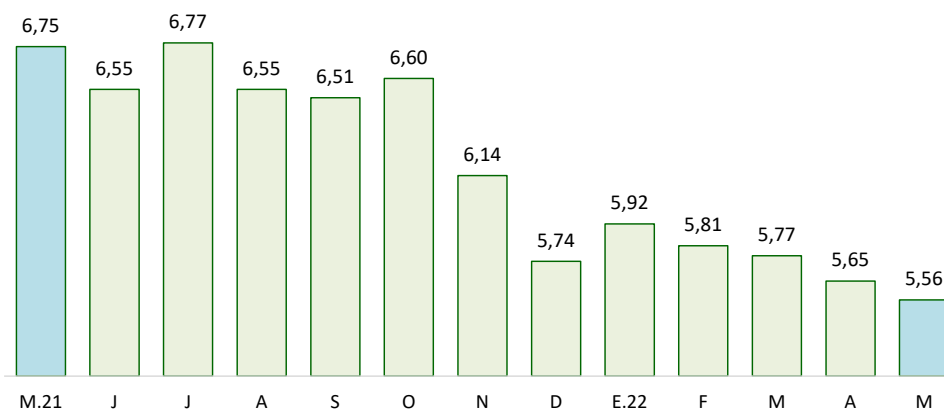

Fuente: SBS y AFP.

5. Depósitos

- Los depósitos crecieron 10,2 por ciento interanual en junio, lo que significó un ritmo de crecimiento menor al registrado en similar mes de 2021 (14,3 por ciento).
- Por tipo de moneda, los depósitos en soles (S/ 2 517 millones), que representan el 88,3 por ciento de los depósitos totales, crecieron 0,8 por ciento en el mes y 9,0 por ciento a 12 meses. En tanto, los depósitos en moneda extranjera (US\$ 101 millones) aumentaron 5,1 por ciento respecto al mes anterior y 20,0 por ciento interanual. La tasa de dolarización de los depósitos en junio fue 11,7 por ciento, mayor en 1,0 puntos porcentuales frente a la tasa registrada en similar mes del año pasado (10,7 por ciento).

**CUADRO N° 10
PUNO: DEPÓSITOS**

| | Estructura % | Saldos en millones de soles con TCF 1/ | | Tasa de crecimiento (%) | |
|-----------------------------------|--------------|---|--------------|-------------------------|-------------|
| | | Jun-22 | May-22 | Jun-22 | Mes |
| Banco de la Nación | 32,9 | 929 | 939 | 1,1 | 27,6 |
| Banca Múltiple | 47,5 | 1 328 | 1 355 | 2,0 | 1,4 |
| Instituciones No Bancarias | 19,5 | 558 | 557 | -0,1 | 8,0 |
| Financieras | 0,7 | 21 | 21 | -0,8 | -6,1 |
| Cajas Municipales | 14,1 | 401 | 402 | 0,0 | 10,8 |
| Cajas Rurales | 4,7 | 135 | 135 | -0,3 | 2,7 |
| TOTAL | 100,0 | 2 815 | 2 851 | 1,3 | 10,2 |
| Vista | 29,4 | 778 | 839 | 7,8 | 24,1 |
| Ahorro | 51,3 | 1 489 | 1 461 | -1,9 | 4,2 |
| A plazo | 19,3 | 547 | 551 | 0,6 | 8,0 |
| MN | 88,3 | 2 498 | 2 517 | 0,8 | 9,0 |
| ME | 11,7 | 317 | 333 | 5,1 | 20,0 |
| ME (Mill. US\$) | | 96 | 101 | 5,1 | 20,0 |

1/ TCF = Tipo de Cambio Fijo (S/ 3,31 por US\$).

Fuente: SBS y AFP.

Elaboración: BCRP - Sucursal Puno. Departamento de Estudios Económicos.

- Según tipo de depósito, los depósitos de ahorro, que concentran el 51,3 por ciento del total, mostraron un incremento interanual de 4,2 por ciento. Asimismo, los depósitos a la vista crecieron 24,1 por ciento y los depósitos a plazo 8,0 por ciento.
- Por tipo de institución, los depósitos en la banca múltiple, que concentran el 47,5 por ciento de los depósitos totales, aumentaron en 1,4 por ciento; y los depósitos en el Banco de la Nación crecieron 27,6 por ciento. De igual forma, los depósitos en instituciones no bancarias crecieron 8,0 por ciento; esta variación fue resultado del mayor dinamismo de cajas municipales (10,8 por ciento) y cajas rurales (2,7 por ciento), atenuada por financieras (-6,1 por ciento).

GRÁFICO N° 10
PUNO: VARIACIÓN PORCENTUAL DE LOS DEPÓSITOS
(Respecto a similar mes del año anterior)

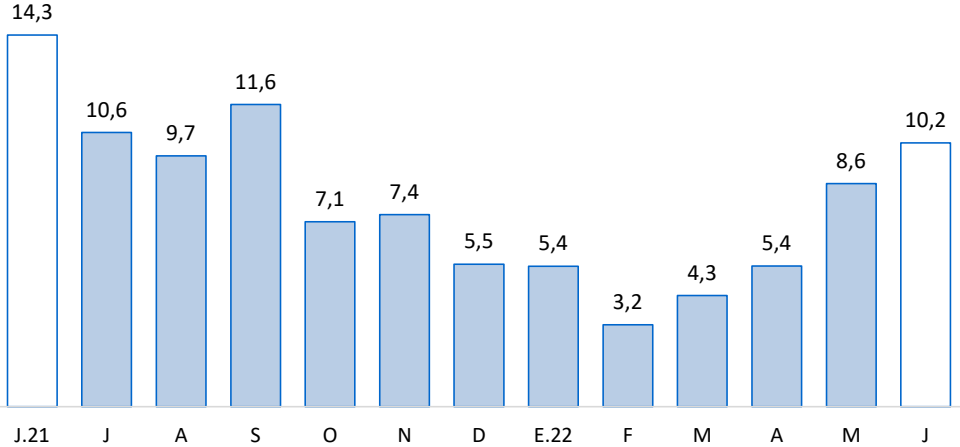

Fuente: SBS y AFP.

IV. EJECUCIÓN DE PRESUPUESTO PÚBLICO

6. Ingresos del Gobierno Nacional

- El ingreso del Gobierno Nacional en el departamento de Puno, durante **abril**, creció 20,7 por ciento, interanual en términos reales; debido al crecimiento de los ingresos tributarios (22,2 por ciento) y no tributarios (3,1 por ciento). Los ingresos tributarios representaron el 93,3 por ciento del total de ingresos recaudados, y los no tributarios, el 6,7 por ciento restante.

CUADRO N° 11
PUNO: INGRESOS DEL GOBIERNO NACIONAL 1/ 2/
(Millones de soles)

| RUBROS | ABRIL | | | ENERO – ABRIL | | |
|--|-------------|-------------|--------------|---------------|--------------|--------------|
| | 2021 | 2022 | Var % real | 2021 | 2022 | Var % real |
| I. INGRESOS TRIBUTARIOS | 58,2 | 76,7 | 22,2 | 219,8 | 282,1 | 20,3 |
| 1. Impuesto a la renta | 18,0 | 24,8 | 27,2 | 63,0 | 90,8 | 35,1 |
| Personas naturales | 4,6 | 5,1 | 1,2 | 20,2 | 21,4 | -0,6 |
| Personas jurídicas | 8,0 | 8,6 | 0,3 | 33,9 | 42,7 | 18,4 |
| Regularización | 5,4 | 11,1 | 89,1 | 8,9 | 26,7 | 179,3 |
| 2. Impuestos a la Importación | 0,0 | 0,1 | 80,6 | 0,2 | 0,2 | -10,5 |
| 3. Impuestos a la Prod. y consumo | 38,5 | 50,9 | 22,4 | 150,2 | 186,7 | 16,5 |
| Impuesto General a las Ventas | 37,7 | 49,3 | 21,1 | 145,6 | 180,9 | 16,5 |
| Interno | 9,0 | 9,8 | 0,6 | 42,0 | 43,5 | -2,8 |
| Importaciones | 28,7 | 39,5 | 27,5 | 103,6 | 137,4 | 24,3 |
| Impuesto Selectivo al Consumo 2/ | 0,8 | 1,6 | 85,1 | 4,7 | 5,8 | 16,8 |
| 4. Otros ingresos | 1,6 | 1,0 | -41,1 | 6,4 | 4,4 | -35,6 |
| II. INGRESOS NO TRIBUTARIOS | 5,0 | 5,5 | 3,1 | 8,8 | 10,5 | 11,3 |
| TOTAL | 63,1 | 82,2 | 20,7 | 228,6 | 292,6 | 19,9 |

1/ Información actualizada al 30 de abril de 2022.

2/ Incluye el Impuesto Selectivo al Consumo interno y de importaciones.

Fuente: SUNAT.

Elaboración: BCRP - Sucursal Puno. Departamento de Estudios Económicos.

7. Ejecución del presupuesto de gastos del Gobierno General

- La ejecución del presupuesto de gastos en el departamento de Puno, durante junio, presentó un crecimiento de 18,7 por ciento, interanual en términos reales; debido a un mayor gasto del Gobierno Nacional (34,0 por ciento) y del Gobierno Regional (29,7 por ciento), en ambos casos, principalmente en gastos de capital (83,3 y 246,5 por ciento, respectivamente). Este incremento fue contrarrestado por menores gastos de los Gobiernos Locales (-17,8 por ciento), especialmente en gastos corrientes (-24,5 por ciento).
- En tanto, el gasto corriente no financiero creció 4,0 por ciento; asimismo, el gasto de capital se incrementó en 56,6 por ciento, debido a la mayor inversión pública (45,7 por ciento).

CUADRO N° 12
PUNO: EJECUCIÓN DEL PRESUPUESTO DE GASTOS DEL GOBIERNO GENERAL
(Millones de soles)

| RUBROS | JUNIO | | | ENERO – JUNIO | | |
|-------------------|--------------|--------------|-------------|----------------|----------------|-------------|
| | 2021 | 2022 | Var. % real | 2021 | 2022 | Var. % real |
| Gobierno Nacional | 139,6 | 203,4 | 34,0 | 1 004,7 | 1 269,1 | 17,4 |
| Gobierno Regional | 159,0 | 224,5 | 29,7 | 893,9 | 1 003,1 | 4,4 |
| Gobiernos Locales | 106,4 | 95,2 | -17,8 | 460,5 | 447,3 | -9,7 |
| Total | 404,9 | 523,1 | 18,7 | 2 359,0 | 2 719,5 | 7,2 |
| Corriente | 291,4 | 329,6 | 4,0 | 1 684,1 | 1 831,1 | 1,2 |
| Capital | 113,5 | 193,4 | 56,6 | 675,0 | 888,4 | 22,1 |
| Inversión Pública | 111,8 | 177,3 | 45,7 | 661,2 | 801,1 | 12,5 |

Fuente: MEF.

Elaboración: BCRP - Sucursal Puno. Departamento de Estudios Económicos.

8. Gasto corriente no financiero

- El gasto corriente no financiero presentó un crecimiento de 4,0 por ciento, interanual en términos reales, debido a mayores montos devengados del Gobierno Regional (10,4 por ciento) y Gobierno Nacional (9,7 por ciento), en ambos casos, principalmente gastos en transferencias. Este incremento fue contrarrestado por menores gastos de los Gobiernos Locales (-24,5 por ciento), especialmente en bienes y servicios.

CUADRO N° 13
PUNO: GASTO CORRIENTE NO FINANCIERO
(Millones de soles)

| RUBROS | JUNIO | | | ENERO – JUNIO | | |
|---------------------|--------------|--------------|-------------|----------------|----------------|-------------|
| | 2021 | 2022 | Var. % real | 2021 | 2022 | Var. % real |
| - Gobierno Nacional | 93,6 | 111,7 | 9,7 | 646,6 | 754,6 | 8,6 |
| - Gobierno Regional | 145,9 | 175,3 | 10,4 | 806,7 | 863,5 | -0,3 |
| - Gobiernos Locales | 51,9 | 42,6 | -24,5 | 230,8 | 213,1 | -14,2 |
| TOTAL | 291,4 | 329,6 | 4,0 | 1 684,1 | 1 831,1 | 1,2 |

Fuente: MEF.

Elaboración: BCRP - Sucursal Puno. Departamento de Estudios Económicos.

- En los seis primeros meses del año, el gasto corriente no financiero creció 1,2 por ciento en términos reales; debido al incremento de gasto en el Gobierno Nacional (8,6 por ciento). Este crecimiento fue contrarrestado por menores montos devengados por parte de los Gobiernos Locales (-14,2 por ciento) y del Gobierno Regional (-0,3 por ciento).

9. Inversión pública

- La inversión pública en Puno, correspondiente a los tres niveles de gobierno, totalizó en junio S/ 177,3 millones; 45,7 por ciento mayor, en términos reales, respecto a similar mes del año pasado. La inversión creció en el Gobierno Regional (145,7 por ciento) y el Gobierno Nacional (83,0 por ciento); mientras que disminuyó el gasto de los Gobiernos Locales (-11,4 por ciento).

CUADRO N° 14
PUNO: INVERSIÓN PÚBLICA 1/
(Millones de soles)

| RUBROS | JUNIO | | | ENERO – JUNIO | | |
|---------------------|--------------|--------------|-------------|---------------|--------------|-------------|
| | 2021 | 2022 | Var. % real | 2021 | 2022 | Var. % real |
| - Gobierno Nacional | 46,0 | 91,6 | 83,0 | 356,4 | 447,6 | 16,5 |
| - Gobierno Regional | 13,0 | 34,9 | 145,7 | 78,3 | 125,4 | 48,4 |
| - Gobiernos Locales | 52,8 | 50,9 | -11,4 | 226,4 | 228,1 | -6,3 |
| TOTAL | 111,8 | 177,3 | 45,7 | 661,2 | 801,1 | 12,5 |

1/ Comprende la formación bruta de capital.

Fuente: MEF.

Elaboración: BCRP - Sucursal Puno. Departamento de Estudios Económicos.

- Entre enero y junio, la inversión pública acumuló un total de S/ 801,1 millones, 12,5 por ciento mayor respecto a similar periodo del año pasado. La inversión acumulada creció en respuesta a mayores gastos del Gobierno Regional (48,4 por ciento) y Gobierno Nacional (16,5 por ciento), contrarrestado por los Gobiernos Locales (-6,3 por ciento).

GRÁFICO N° 11
PUNO: VARIACIÓN PORCENTUAL REAL DE INVERSIÓN PÚBLICA
 (Respecto a similar mes del año anterior)

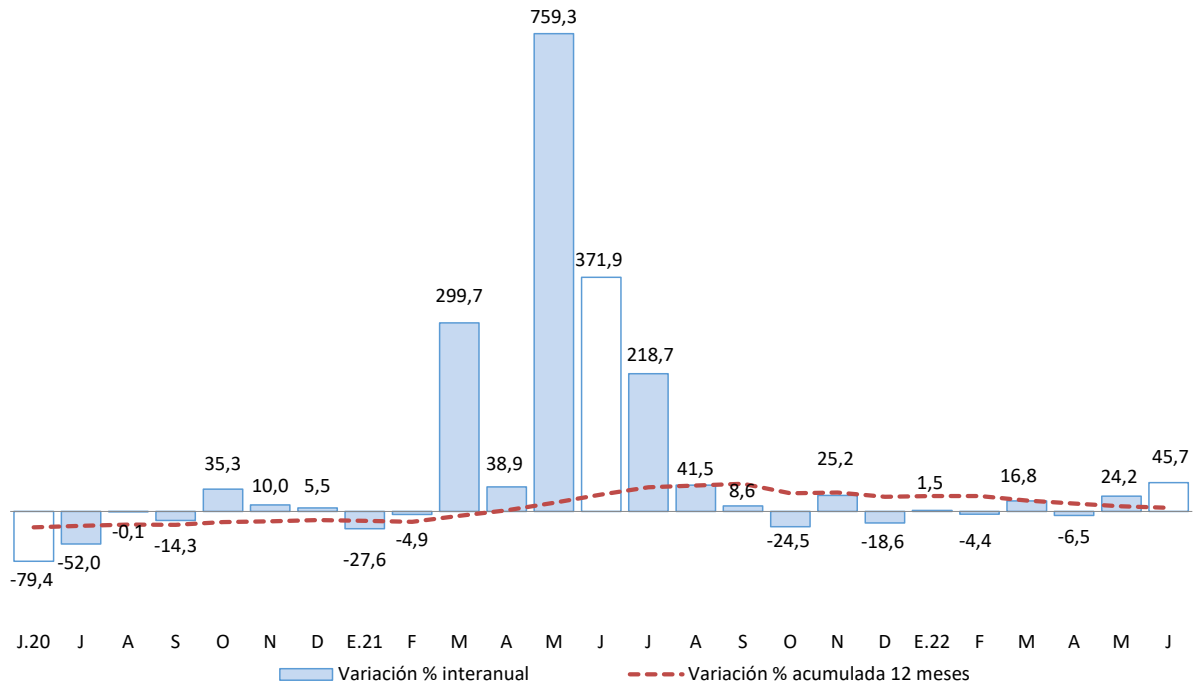

Fuente: MEF.

Elaboración: BCRP - Sucursal Puno. Departamento de Estudios Económicos.

En cuanto a los principales proyectos que se ejecutaron en junio, destacaron:

- La “Creación del túnel Ollachea en el sector crítico Km 231+700 al Km 232+800 de la carretera lirs sur tramo 4: Inambari – Azángaro, distrito de Ollachea, provincia de Carabaya” con S/ 33 millones devengados a cargo del Gobierno Nacional;
- La “Instalación del servicio eléctrico rural de las localidades del sector 1, de las provincias Melgar, Lampa, Azángaro, San Antonio de Putina y Carabaya” con S/ 23 millones devengados a cargo del Gobierno Nacional;
- El “Mejoramiento de las carreteras de Pro Región Puno, por niveles de servicio” con S/ 7,8 millones devengados a cargo del Gobierno Nacional;
- La “Creación de la vía de evitamiento Ollachea y accesos en el sector Km 232+700 al Km 233+820 del corredor vial Interoceánico Perú-Brasil, tramo 04: Azángaro - Inambari, ruta Pe-34b, distrito de Ollachea, provincia de Carabaya” con S/ 7,6 millones devengados a cargo del Gobierno Nacional; y
- El “Mejoramiento servicio integral de la Institución Educativa Secundaria Industrial Perú Birf, distrito de San Miguel, provincia de San Román” con S/ 6,0 millones devengados a cargo del Gobierno Regional.

V. ANEXOS

ANEXO 1

PUNO: PRODUCCIÓN AGROPECUARIA 1/
(TM)

| PRINCIPALES PRODUCTOS | 2021 | | | | | | | 2022 | | | | | | PRINCIPALES PRODUCTOS |
|-------------------------|---------|--------|-------|-------|-------|-------|--------|--------|---------|---------|-----------|-----------|---------|-------------------------|
| | Jun | Jul | Ago | Set | Oct | Nov | Dic | Ene | Feb | Mar | Abr | May | Jun | |
| AGRÍCOLA | | | | | | | | | | | | | | AGRÍCOLA |
| Quinua | 119 | 0 | 0 | 0 | 0 | 0 | 0 | 0 | 0 | 1 746 | 29 491 | 13 940 | 11 | Quinua |
| Cañihua | 1 | 0 | 0 | 0 | 0 | 0 | 0 | 0 | 0 | 16 | 4 358 | 1 236 | 2 | Cañihua |
| Cebada Grano | 2 | 0 | 0 | 0 | 0 | 0 | 0 | 0 | 0 | 75 | 14 298 | 14 043 | 429 | Cebada Grano |
| Trigo | 0 | 0 | 0 | 0 | 0 | 0 | 0 | 0 | 0 | 0 | 972 | 714 | 4 | Trigo |
| Centeno Grano | 0 | 0 | 0 | 0 | 0 | 0 | 0 | 0 | 0 | 0 | 0 | 43 | 0 | Centeno Grano |
| Avena Grano | 0 | 0 | 0 | 0 | 0 | 0 | 0 | 0 | 0 | 0 | 3 338 | 5 086 | 103 | Avena Grano |
| Maiz Amiláceo | 200 | 0 | 0 | 0 | 0 | 0 | 0 | 0 | 0 | 0 | 3 920 | 2 297 | 42 | Maiz Amiláceo |
| Maiz Amarillo Duro | 0 | 0 | 0 | 0 | 0 | 0 | 0 | 0 | 0 | 84 | 2 696 | 1 334 | 0 | Maiz Amarillo Duro |
| Arroz | 0 | 0 | 0 | 0 | 0 | 0 | 0 | 0 | 0 | 0 | 83 | 5 | 0 | Arroz |
| Papa | 5 664 | 0 | 0 | 0 | 0 | 0 | 23 327 | 0 | 14 671 | 86 388 | 482 344 | 356 568 | 28 731 | Papa |
| Oca | 0 | 0 | 0 | 0 | 0 | 0 | 0 | 0 | 0 | 66 | 19 123 | 11 438 | 61 | Oca |
| Olluco | 0 | 0 | 0 | 0 | 0 | 0 | 0 | 0 | 0 | 114 | 11 985 | 8 255 | 0 | Olluco |
| Mashua | 0 | 0 | 0 | 0 | 0 | 0 | 0 | 0 | 0 | 0 | 4 089 | 4 918 | 0 | Mashua |
| Yuca | 13 566 | 1 164 | 0 | 0 | 0 | 0 | 0 | 0 | 0 | 0 | 3 007 | 16 202 | 12 123 | Yuca |
| Tarhui | 347 | 0 | 0 | 0 | 0 | 0 | 0 | 0 | 0 | 0 | 2 | 1 322 | 221 | Tarhui |
| Haba | 15 | 0 | 0 | 0 | 0 | 0 | 0 | 0 | 262 | 4 166 | 10 000 | 2 449 | 0 | Haba |
| Arveja | 0 | 0 | 0 | 0 | 0 | 0 | 0 | 0 | 0 | 0 | 778 | 272 | 0 | Arveja |
| Cebolla | 0 | 0 | 0 | 0 | 0 | 0 | 0 | 0 | 0 | 43 | 4 688 | 1 321 | 15 | Cebolla |
| Avena Forrajera | 897 | 0 | 0 | 0 | 0 | 0 | 0 | 0 | 0 | 6 832 | 1 927 873 | 1 002 895 | 42 383 | Avena Forrajera |
| Cebada Forrajera | 37 | 0 | 0 | 0 | 0 | 0 | 0 | 0 | 0 | 2 150 | 221 494 | 144 856 | 18 714 | Cebada Forrajera |
| Plátano | 975 | 940 | 972 | 996 | 1 004 | 1 011 | 1 059 | 967 | 847 | 1 046 | 1 024 | 1 092 | 978 | Plátano |
| Naranja | 8 519 | 7 023 | 5 001 | 0 | 0 | 0 | 0 | 0 | 0 | 0 | 105 | 6 625 | 8 520 | Naranja |
| Café | 3 723 | 1 667 | 848 | 0 | 0 | 0 | 0 | 0 | 0 | 0 | 130 | 1 635 | 3 723 | Café |
| Alfalfa | 108 150 | 0 | 0 | 0 | 0 | 6 811 | 53 069 | 38 706 | 150 723 | 440 614 | 619 226 | 403 677 | 109 222 | Alfalfa |
| Otros Pastos Cultivados | 12 003 | 0 | 0 | 0 | 0 | 0 | 9 069 | 2 049 | 11 317 | 35 747 | 59 938 | 49 228 | 12 026 | Otros Pastos Cultivados |
| PECUARIA 2/ | | | | | | | | | | | | | | PECUARIA 2/ |
| Carne de Vacuno | 2 335 | 2 079 | 1 858 | 1 616 | 1 451 | 1 429 | 1 358 | 1 308 | 1 563 | 1 722 | 2 305 | 2 329 | 2 335 | Carne de Vacuno |
| Carne de Ovino | 895 | 829 | 793 | 705 | 608 | 604 | 539 | 467 | 566 | 636 | 876 | 908 | 894 | Carne de Ovino |
| Carne de Alpaca | 626 | 599 | 521 | 421 | 379 | 351 | 250 | 342 | 470 | 524 | 706 | 659 | 627 | Carne de Alpaca |
| Carne de Llama | 169 | 145 | 129 | 117 | 98 | 88 | 101 | 100 | 125 | 133 | 184 | 172 | 169 | Carne de Llama |
| Carne de Porcino | 269 | 276 | 238 | 204 | 179 | 183 | 163 | 154 | 201 | 201 | 277 | 277 | 270 | Carne de Porcino |
| Carne de Ave | 307 | 262 | 239 | 222 | 259 | 273 | 283 | 278 | 331 | 325 | 330 | 315 | 307 | Carne de Ave |
| Leche de Vacuno | 12 989 | 10 900 | 9 411 | 7 664 | 7 904 | 8 565 | 9 134 | 11 930 | 14 642 | 16 197 | 15 484 | 14 620 | 13 404 | Leche de Vacuno |
| Lana de Ovino | 0 | 0 | 0 | 0 | 0 | 490 | 134 | 0 | 1 349 | 1 093 | 0 | 0 | 0 | Lana de Ovino |
| Fibra de Alpaca | 0 | 0 | 0 | 0 | 0 | 1 303 | 284 | 155 | 463 | 492 | 0 | 0 | 0 | Fibra de Alpaca |
| Fibra de Llama | 0 | 0 | 0 | 0 | 0 | 246 | 38 | 0 | 83 | 81 | 0 | 0 | 0 | Fibra de Llama |
| Otros pdtos. Pecuarios | 1 445 | 1 377 | 1 403 | 1 207 | 1 156 | 1 116 | 1 031 | 932 | 1 180 | 1 244 | 1 602 | 1 484 | 1 459 | Otros pdtos. Pecuarios |

1/ Cifras preliminares. Actualizado al 15-08-2022.

2/ Peso Neto.

Fuente: DRA - Puno.

Elaboración: BCRP - Sucursal Puno. Departamento de Estudios Económicos.



ANEXO 2

**PUNO: SUPERFICIE AGRÍCOLA SEMBRADA 1/
(Hectáreas)**

| PRINCIPALES CULTIVOS | 2021 | | | | | | | 2022 | | | | | | PRINCIPALES CULTIVOS | | |
|-------------------------|------------|------------|--------------|---------------|---------------|---------------|---------------|--------------|----------|----------|----------|----------|----------|----------------------|--------------|-------------------------|
| | Jun | Jul | Ago | Set | Oct | Nov | Dic | Ene | Feb | Mar | Abr | May | Jun | | | |
| Quinua | 0 | 0 | 0 | 12 622 | 20 996 | 3 422 | 0 | 0 | 0 | 0 | 0 | 0 | 0 | 0 | 0 | Quinua |
| Cañihua | 0 | 0 | 0 | 668 | 3 115 | 1 821 | 2 | 0 | 0 | 0 | 0 | 0 | 0 | 0 | 0 | Cañihua |
| Cebada Grano | 0 | 0 | 38 | 891 | 17 053 | 5 682 | 0 | 0 | 0 | 0 | 0 | 0 | 0 | 0 | 0 | Cebada Grano |
| Trigo | 0 | 0 | 0 | 411 | 867 | 71 | 0 | 0 | 0 | 0 | 0 | 0 | 0 | 0 | 0 | Trigo |
| Centeno Grano | 0 | 0 | 0 | 0 | 35 | 0 | 0 | 0 | 0 | 0 | 0 | 0 | 0 | 0 | 0 | Centeno Grano |
| Avena Grano | 0 | 0 | 0 | 286 | 6 984 | 1 320 | 0 | 0 | 0 | 0 | 0 | 0 | 0 | 0 | 0 | Avena Grano |
| Maiz Amiláceo | 0 | 0 | 548 | 2 155 | 1 047 | 13 | 0 | 0 | 0 | 0 | 0 | 0 | 0 | 0 | 0 | Maiz Amiláceo |
| Maiz Amarillo Duro | 0 | 0 | 819 | 1 575 | 55 | 0 | 0 | 0 | 0 | 0 | 0 | 0 | 0 | 0 | 0 | Maiz Amarillo Duro |
| Arroz | 0 | 0 | 35 | 8 | 5 | 0 | 0 | 0 | 0 | 0 | 0 | 0 | 0 | 0 | 0 | Arroz |
| Papa | 613 | 890 | 3 837 | 10 950 | 26 660 | 18 163 | 1 817 | 0 | 0 | 0 | 0 | 0 | 0 | 805 | 0 | Papa |
| Oca | 0 | 0 | 150 | 1 506 | 1 599 | 230 | 0 | 0 | 0 | 0 | 0 | 0 | 0 | 0 | 0 | Oca |
| Olluco | 0 | 0 | 260 | 813 | 1 413 | 414 | 0 | 0 | 0 | 0 | 0 | 0 | 0 | 0 | 0 | Olluco |
| Mashua | 0 | 0 | 36 | 445 | 515 | 103 | 0 | 0 | 0 | 0 | 0 | 0 | 0 | 0 | 0 | Mashua |
| Yuca | 0 | 0 | 567 | 1 176 | 312 | 0 | 0 | 0 | 0 | 0 | 0 | 0 | 0 | 0 | 0 | Yuca |
| Tarhui | 0 | 0 | 9 | 402 | 690 | 0 | 0 | 0 | 0 | 0 | 0 | 0 | 0 | 0 | 0 | Tarhui |
| Haba | 7 | 0 | 1 169 | 6 812 | 2 494 | 7 | 0 | 0 | 0 | 0 | 0 | 0 | 0 | 0 | 0 | Haba |
| Arveja | 0 | 0 | 134 | 768 | 243 | 0 | 0 | 0 | 0 | 0 | 0 | 0 | 0 | 0 | 0 | Arveja |
| Cebolla | 0 | 0 | 66 | 105 | 99 | 76 | 12 | 0 | 0 | 0 | 0 | 0 | 0 | 0 | 0 | Cebolla |
| Avena Forrajera | 0 | 0 | 1 | 447 | 9 815 | 36 932 | 29 832 | 2 352 | 0 | 0 | 0 | 0 | 0 | 0 | 0 | Avena Forrajera |
| Cebada Forrajera | 0 | 0 | 0 | 0 | 477 | 4 164 | 8 979 | 1 307 | 0 | 0 | 0 | 0 | 0 | 0 | 0 | Cebada Forrajera |
| Plátano | 0 | 0 | 0 | 0 | 0 | 0 | 0 | 0 | 0 | 0 | 0 | 0 | 0 | 0 | 0 | Plátano |
| Naranja | 0 | 0 | 0 | 0 | 0 | 0 | 0 | 0 | 0 | 0 | 0 | 0 | 0 | 0 | 0 | Naranja |
| Café | 0 | 0 | 0 | 0 | 0 | 0 | 0 | 0 | 0 | 0 | 0 | 0 | 0 | 0 | 0 | Café |
| Alfalfa | 0 | 0 | 0 | 0 | 0 | 0 | 1 282 | 625 | 0 | 0 | 0 | 0 | 0 | 0 | 0 | Alfalfa |
| Otros Pastos Cultivados | 0 | 0 | 0 | 0 | 0 | 3 | 36 | 0 | 0 | 0 | 0 | 0 | 0 | 0 | 0 | Otros Pastos Cultivados |
| TOTAL | 620 | 890 | 7 669 | 42 040 | 94 474 | 72 421 | 41 960 | 4 284 | 0 | 0 | 0 | 0 | 0 | 805 | TOTAL | |

1/ Cifras preliminares, no incluye superficie instalada de cultivos permanentes. Actualizado al 15-08-2022.

Fuente: DRA - Puno.

Elaboración: BCRP - Sucursal Puno. Departamento de Estudios Económicos.



ANEXO 3

PUNO: EXTRACCIÓN Y PRODUCCIÓN PESQUERA 1/

(TM)

| ESPECIES | 2021 | | | | | | | 2022 | | | | | | ESPECIES |
|-------------------------------|--------------|--------------|--------------|--------------|--------------|--------------|--------------|--------------|--------------|--------------|--------------|--------------|--------------|-------------------------------|
| | Jun | Jul | Ago | Set | Oct | Nov | Dic | Ene | Feb | Mar | Abr | May | Jun | |
| CONSUMO HUMANO DIRECTO | 3 552 | 2 699 | 2 154 | 2 953 | 2 622 | 3 060 | 2 530 | 3 864 | 4 016 | 3 669 | 5 067 | 3 663 | 2 705 | CONSUMO HUMANO DIRECTO |
| Boga | 0 | 0 | 0 | 0 | 0 | 0 | 0 | 0 | 0 | 0 | 0 | 0 | 0 | Boga |
| Carachi | 3 | 3 | 4 | 4 | 5 | 4 | 4 | 4 | 4 | 3 | 3 | 3 | 4 | Carachi |
| Ispi | 2 | 3 | 5 | 5 | 6 | 6 | 5 | 2 | 3 | 2 | 1 | 2 | 3 | Ispi |
| Suche | 0 | 0 | 0 | 0 | 0 | 0 | 0 | 0 | 0 | 0 | 0 | 0 | 0 | Suche |
| Mauri | 0 | 0 | 0 | 0 | 0 | 0 | 0 | 0 | 0 | 0 | 0 | 0 | 1 | Mauri |
| Pejerrey | 3 | 3 | 4 | 4 | 4 | 4 | 4 | 2 | 4 | 3 | 3 | 3 | 3 | Pejerrey |
| Trucha Natural | 2 | 2 | 3 | 3 | 4 | 3 | 3 | 2 | 4 | 2 | 2 | 2 | 3 | Trucha Natural |
| Trucha Crianza | 3 542 | 2 688 | 2 138 | 2 936 | 2 604 | 3 042 | 2 513 | 3 854 | 4 002 | 3 659 | 5 058 | 3 653 | 2 692 | Trucha Crianza |

1/ Cifras preliminares.

Fuente: PRODUCE - Puno.

Elaboración: BCRP - Sucursal Puno. Departamento de Estudios Económicos.

ANEXO 4

PUNO: PRODUCCIÓN MINERA 1/

(Contenido fino)

| PRODUCTOS | 2021 | | | | | | | 2022 | | | | | | PRODUCTOS |
|-------------------------|---------|---------|---------|---------|---------|---------|---------|---------|---------|---------|---------|---------|---------|-------------------------|
| | Jun | Jul | Ago | Set | Oct | Nov | Dic | Ene | Feb | Mar | Abr | May | Jun | |
| MINERÍA METÁLICA | | | | | | | | | | | | | | MINERÍA METÁLICA |
| Estaño (TMF) | 2 236 | 2 355 | 2 329 | 2 281 | 1 976 | 2 170 | 2 606 | 2 410 | 2 043 | 2 366 | 2 373 | 2 406 | 2 287 | Estaño (TMF) |
| Plomo (TMF) | 106 | 474 | 0 | 593 | 168 | 0 | 0 | 472 | 37 | 0 | 72 | 0 | 401 | Plomo (TMF) |
| Oro (gr-f) | 331 880 | 276 576 | 274 579 | 361 399 | 420 746 | 272 686 | 186 739 | 277 423 | 232 512 | 289 387 | 289 965 | 245 233 | 243 811 | Oro (gr-f) |
| Plata (kg-f) | 363 | 475 | 24 | 729 | 508 | 19 | 27 | 1 660 | 129 | 19 | 246 | 0 | 1 428 | Plata (kg-f) |
| Zinc (TMF) | 103 | 100 | 0 | 129 | 114 | 0 | 0 | 180 | 32 | 0 | 61 | 0 | 128 | Zinc (TMF) |

1/ Cifras preliminares.

Fuente: MINEM.

Elaboración: BCRP - Sucursal Puno. Departamento de Estudios Económicos.

ANEXO 5

**PUNO: PRODUCCIÓN MANUFACTURERA 1/
(Índice 2007=100)**

| PRODUCTOS | 2021 | | | | | | | 2022 | | | | | | PRODUCTOS |
|------------------------|----------------|----------------|----------------|----------------|----------------|----------------|----------------|----------------|----------------|----------------|----------------|----------------|----------------|------------------------|
| | Jun | Jul | Ago | Set | Oct | Nov | Dic | Ene | Feb | Mar | Abr | May | Jun | |
| Productos de panadería | 362,6 | 369,7 | 405,5 | 412,0 | 574,6 | 634,7 | 583,0 | 582,8 | 520,6 | 579,5 | 467,3 | 541,1 | 534,8 * | Productos de panadería |
| Ladrillos | 33,0 | 62,5 | 70,2 | 58,4 | 56,2 | 59,9 | 50,7 | 63,3 | 66,9 | 60,4 | 49,8 | 63,6 | 34,4 | Ladrillos |
| Cal | 818,3 | 1 020,9 | 1 063,8 | 638,8 | 754,2 | 814,5 | 677,8 | 724,1 | 666,4 | 597,4 | 848,1 | 777,8 | 726,7 | Cal |
| Prendas de Vestir | 6,7 | 42,8 | 24,2 | 26,4 | 10,6 | 194,9 | 33,2 | 8,1 | 9,7 | 8,1 | 46,1 | 45,9 | 45,4 * | Prendas de Vestir |
| Muebles | 17,9 | 28,2 | 28,0 | 36,3 | 30,3 | 36,7 | 18,6 | 66,3 | 25,8 | 104,6 | 103,6 | 103,2 | 102,0 * | Muebles |
| TOTAL | 1 238,4 | 1 524,2 | 1 591,7 | 1 171,8 | 1 426,0 | 1 740,8 | 1 363,2 | 1 444,6 | 1 289,4 | 1 349,9 | 1 514,8 | 1 531,6 | 1 443,1 | TOTAL |

1/ Cifras preliminares.

(*) Información estimada.

Fuente: Empresas manufactureras respectivas.

Elaboración: BCRP - Sucursal Puno. Departamento de Estudios Económicos.



ANEXO 6

PUNO: PRODUCCIÓN MANUFACTURERA 1/
(Variación porcentual)

| PRODUCTOS | 2021 | | | | | | | 2022 | | | | | | PRODUCTOS |
|------------------------|--------------|--------------|-------------|-------------|------------|-------------|--------------|-------------|------------|--------------|-------------|-------------|--------------|------------------------|
| | Jun | Jul | Ago | Set | Oct | Nov | Dic | Ene | Feb | Mar | Abr | May | Jun | |
| Productos de panadería | 223,4 | 395,1 | 6244,6 | 564,5 | 815,0 | 320,4 | 266,6 | 93,7 | 178,6 | 151,6 | 81,1 | 72,3 | 47,5 * | Productos de panadería |
| Ladrillos | - | -36,0 | -12,9 | -34,3 | - 10,9 | -8,6 | -36,1 | 109,8 | - 11,0 | 1,2 | 142,1 | -10,2 | 4,2 | Ladrillos |
| Cal | -10,9 | 121,3 | 81,8 | 12,8 | 5,5 | 24,1 | -16,9 | -10,0 | -0,4 | -40,1 | 23,3 | -4,1 | -11,2 | Cal |
| Prendas de Vestir | -97,8 | -94,6 | -95,3 | -94,6 | -95,9 | 22,3 | -59,9 | -81,6 | - | - | 1738,8 | 240,7 | 581,6 * | Prendas de Vestir |
| Muebles | - | -43,3 | 4,2 | 35,3 | 151,4 | 70,1 | -24,0 | 159,0 | -40,8 | 88,8 | 293,6 | 183,4 | 470,7 * | Muebles |
| TOTAL | -10,9 | 111,5 | 78,5 | 11,3 | 5,9 | 25,2 | -16,1 | -9,1 | 0,3 | -39,0 | 24,2 | -3,2 | -10,3 | TOTAL |

1/ Cifras preliminares.

(*) Información estimada.

Fuente: Empresas manufactureras respectivas.

Elaboración: BCRP - Sucursal Puno. Departamento de Estudios Económicos.

ANEXO 7

PUNO: ARRIBO DE TURISTAS, SEGÚN NACIONALIDAD

(Número de personas)

| | 2021 | | | | | | | | 2022 | | | | | |
|-----------------------|---------------|---------------|---------------|---------------|---------------|---------------|---------------|---------------|---------------|---------------|---------------|---------------|---------------|-----------------------|
| | May | Jun | Jul | Ago | Set | Oct | Nov | Dic | Ene | Feb | Mar | Abr | May | |
| NACIONALES | 54 689 | 55 770 | 60 749 | 70 021 | 66 522 | 74 291 | 69 997 | 69 419 | 72 168 | 66 926 | 69 162 | 66 798 | 70 869 | NACIONALES |
| NORTE AMÉRICA | 494 | 709 | 1 890 | 1 235 | 1 569 | 1 267 | 1 413 | 1 523 | 2 005 | 556 | 1 600 | 2 839 | 3 309 | NORTE AMÉRICA |
| EE.UU. | 418 | 587 | 810 | 914 | 1 342 | 985 | 819 | 1 094 | 1 328 | 412 | 1 269 | 2 064 | 2 514 | EE.UU. |
| Canadá | 2 | 6 | 352 | 8 | 7 | 55 | 64 | 45 | 397 | 43 | 150 | 282 | 417 | Canadá |
| México | 74 | 116 | 728 | 313 | 220 | 227 | 530 | 384 | 280 | 101 | 181 | 493 | 378 | México |
| CENTRO AMÉRICA | 2 | 21 | 22 | 16 | 38 | 98 | 26 | 15 | 66 | 21 | 77 | 142 | 346 | CENTRO AMÉRICA |
| SUD AMÉRICA | 1 133 | 1 777 | 1 538 | 2 173 | 1 836 | 2 123 | 3 066 | 2 938 | 1 988 | 1 803 | 3 128 | 3 421 | 3 457 | SUD AMÉRICA |
| Argentina | 16 | 23 | 28 | 265 | 35 | 34 | 429 | 46 | 117 | 68 | 329 | 573 | 642 | Argentina |
| Bolivia | 557 | 483 | 676 | 766 | 608 | 1 016 | 688 | 801 | 555 | 643 | 1 136 | 1 202 | 906 | Bolivia |
| Brasil | 20 | 31 | 38 | 107 | 30 | 165 | 123 | 93 | 185 | 95 | 203 | 595 | 720 | Brasil |
| Chile | 5 | 43 | 82 | 106 | 118 | 29 | 21 | 389 | 53 | 51 | 79 | 82 | 65 | Chile |
| Colombia | 88 | 116 | 128 | 150 | 475 | 232 | 688 | 351 | 472 | 142 | 389 | 395 | 296 | Colombia |
| Ecuador | 21 | 8 | 32 | 21 | 22 | 27 | 46 | 45 | 47 | 39 | 99 | 96 | 72 | Ecuador |
| Venezuela | 426 | 1 073 | 554 | 758 | 548 | 620 | 1 071 | 1 213 | 559 | 765 | 893 | 478 | 756 | Venezuela |
| EUROPA | 548 | 1 399 | 2 786 | 4 352 | 4 531 | 3 195 | 2 715 | 1 847 | 2 953 | 3 001 | 3 000 | 6 410 | 7 589 | EUROPA |
| Inglaterra | 2 | 2 | 13 | 147 | 25 | 306 | 21 | 26 | 88 | 81 | 196 | 616 | 732 | Inglaterra |
| Alemania | 209 | 17 | 192 | 97 | 509 | 236 | 297 | 273 | 959 | 220 | 346 | 756 | 870 | Alemania |
| España | 18 | 632 | 105 | 883 | 625 | 745 | 672 | 565 | 185 | 943 | 446 | 906 | 612 | España |
| Francia | 288 | 326 | 1 933 | 2 177 | 2 040 | 881 | 769 | 422 | 354 | 1 141 | 802 | 1 523 | 2 398 | Francia |
| Italia | 3 | 5 | 10 | 30 | 120 | 42 | 70 | 57 | 819 | 47 | 227 | 357 | 475 | Italia |
| Otros Países | 28 | 417 | 533 | 1 018 | 1 212 | 985 | 886 | 504 | 548 | 569 | 983 | 2 252 | 2 502 | Otros Países |
| ASIA | 75 | 26 | 224 | 447 | 245 | 144 | 302 | 200 | 257 | 219 | 169 | 302 | 319 | ASIA |
| Japón | 0 | 0 | 8 | 75 | 1 | 6 | 8 | 5 | 4 | 1 | 5 | 7 | 12 | Japón |
| Korea | 4 | 0 | 4 | 1 | 3 | 1 | 0 | 2 | 2 | 0 | 1 | 3 | 5 | Korea |
| Otros Países | 71 | 26 | 212 | 371 | 241 | 137 | 294 | 193 | 251 | 218 | 163 | 292 | 302 | Otros Países |
| ÁFRICA | 0 | 4 | 632 | 3 | 83 | 5 | 3 | 0 | 1 | 6 | 10 | 32 | 4 | ÁFRICA |
| OTROS | 164 | 371 | 309 | 404 | 151 | 50 | 61 | 64 | 69 | 316 | 68 | 269 | 235 | OTROS |
| EXTRANJEROS | 2 416 | 4 307 | 7 401 | 8 630 | 8 453 | 6 882 | 7 586 | 6 587 | 7 339 | 5 922 | 8 052 | 13 415 | 15 259 | EXTRANJEROS |
| TOTAL GENERAL | 57 105 | 60 077 | 68 150 | 78 651 | 74 975 | 81 173 | 77 583 | 76 006 | 79 507 | 72 848 | 77 214 | 80 213 | 86 128 | TOTAL GENERAL |

Fuente: MINCETUR.

Elaboración: BCRP - Sucursal Puno. Departamento de Estudios Económicos.



ANEXO 8

PUNO: ADUANA DE DESAGUADERO - IMPORTACIONES (FOB), SEGÚN USO O DESTINO ECONÓMICO

(Millones de US\$)

| RUBROS | 2021 | | | | | | | 2022 | | | | | | RUBROS |
|-------------------------------|-------------|-------------|-------------|-------------|-------------|-------------|-------------|-------------|-------------|-------------|-------------|-------------|-------------|-------------------------------|
| | Jun | Jul | Ago | Set | Oct | Nov | Dic | Ene | Feb | Mar | Abr | May | Jun | |
| BIENES DE CONSUMO | 18,2 | 16,5 | 15,4 | 15,5 | 17,0 | 16,6 | 18,6 | 15,2 | 17,1 | 17,4 | 23,2 | 22,2 | 21,4 | BIENES DE CONSUMO |
| . Alimentos y Bebidas | 17,0 | 15,6 | 14,3 | 14,1 | 15,6 | 15,2 | 16,4 | 13,6 | 15,8 | 15,6 | 21,2 | 20,8 | 19,9 | . Alimentos y Bebidas |
| . Productos Farmacéuticos | 0,0 | 0,0 | 0,1 | 0,1 | 0,1 | 0,0 | 0,1 | 0,2 | 0,1 | 0,0 | 0,1 | 0,0 | 0,1 | . Productos Farmacéuticos |
| . Utensilios Domésticos | 0,0 | 0,0 | 0,0 | 0,0 | 0,0 | 0,0 | 0,0 | 0,0 | 0,0 | 0,0 | 0,0 | 0,0 | 0,0 | . Utensilios Domésticos |
| . Electro.d.y Veh.Usó Part. | 0,0 | 0,0 | 0,0 | 0,1 | 0,0 | 0,0 | 0,0 | 0,0 | 0,0 | 0,0 | 0,0 | 0,0 | 0,0 | . Electro.d.y Veh.Usó Part. |
| . Otros | 1,2 | 0,9 | 1,0 | 1,3 | 1,3 | 1,4 | 2,2 | 1,4 | 1,2 | 1,7 | 1,9 | 1,3 | 1,4 | . Otros |
| INSUMOS | 35,4 | 30,4 | 33,6 | 31,9 | 34,0 | 33,5 | 33,8 | 35,5 | 25,9 | 39,2 | 44,1 | 58,0 | 45,5 | INSUMOS |
| . Combustibles y Lubricantes | 1,2 | 1,7 | 1,8 | 1,3 | 1,1 | 1,3 | 1,7 | 1,2 | 2,2 | 1,9 | 3,0 | 2,9 | 1,9 | . Combustibles y Lubricantes |
| . Insumos para la Agricultura | 20,5 | 17,3 | 20,0 | 17,6 | 17,1 | 18,7 | 19,2 | 25,0 | 15,1 | 21,5 | 29,8 | 34,0 | 27,2 | . Insumos para la Agricultura |
| . Insumos para la Industria | 13,7 | 11,4 | 11,8 | 12,9 | 15,8 | 13,4 | 13,0 | 9,3 | 8,7 | 15,7 | 11,3 | 21,2 | 16,4 | . Insumos para la Industria |
| BIENES DE CAPITAL | 0,1 | 0,3 | 0,0 | 0,7 | 0,9 | 0,7 | 0,7 | 0,4 | 0,7 | 0,8 | 0,8 | 0,8 | 0,8 | BIENES DE CAPITAL |
| . Maquinaria y Equipo | 0,1 | 0,1 | 0,0 | 0,1 | 0,3 | 0,1 | 0,5 | 0,1 | 0,1 | 0,1 | 0,0 | 0,3 | 0,2 | . Maquinaria y Equipo |
| . Partes y Piezas | 0,0 | 0,1 | 0,0 | 0,5 | 0,2 | 0,2 | 0,0 | 0,0 | 0,1 | 0,1 | 0,1 | 0,0 | 0,2 | . Partes y Piezas |
| . Herramientas | 0,0 | 0,1 | 0,0 | 0,1 | 0,0 | 0,0 | 0,0 | 0,0 | 0,0 | 0,1 | 0,0 | 0,0 | 0,0 | . Herramientas |
| . Materiales de Construcción | 0,0 | 0,1 | 0,0 | 0,0 | 0,5 | 0,3 | 0,2 | 0,3 | 0,5 | 0,5 | 0,6 | 0,5 | 0,4 | . Materiales de Construcción |
| TOTAL | 53,8 | 47,2 | 49,0 | 48,2 | 52,0 | 50,8 | 53,2 | 51,1 | 43,7 | 57,4 | 68,0 | 81,0 | 67,7 | TOTAL |

FUENTE: SUNAT.

ELABORACIÓN: BCRP Sucursal Puno, Dpto. de Estudios Económicos.

ANEXO 9

PUNO: CRÉDITOS, CON TCF = 3,31

(Millones de soles)

| INSTITUCIONES | 2021 | | | | | | | 2022 | | | | | | INSTITUCIONES |
|---------------------|--------------|--------------|--------------|--------------|--------------|--------------|--------------|--------------|--------------|--------------|--------------|--------------|--------------|---------------------|
| | Jun | Jul | Ago | Set | Oct | Nov | Dic | Ene | Feb | Mar | Abr | May | Jun | |
| Banco de la Nación | 138 | 137 | 137 | 136 | 138 | 140 | 147 | 149 | 156 | 159 | 163 | 167 | 169 | Banco de la Nación |
| Agrobanco | 18 | 20 | 22 | 22 | 24 | 26 | 28 | 28 | 29 | 29 | 31 | 32 | 33 | Agrobanco |
| Banca múltiple | 2 391 | 2 388 | 2 393 | 2 406 | 2 414 | 2 419 | 2 382 | 2 379 | 2 390 | 2 411 | 2 431 | 2 504 | 2 507 | Banca múltiple |
| Inst. no bancarias | 2 169 | 2 177 | 2 191 | 2 214 | 2 223 | 2 240 | 2 267 | 2 271 | 2 291 | 2 321 | 2 333 | 2 354 | 2 370 | Inst. no bancarias |
| . Cajas Municipales | 1 663 | 1 673 | 1 684 | 1 699 | 1 711 | 1 719 | 1 731 | 1 737 | 1 753 | 1 776 | 1 791 | 1 808 | 1 825 | . Cajas Municipales |
| . Cajas Rurales | 214 | 216 | 220 | 230 | 237 | 244 | 249 | 249 | 253 | 256 | 257 | 260 | 260 | . Cajas Rurales |
| . EDPYMES | 0 | 0 | 0 | 0 | 0 | 0 | 0 | 0 | 0 | 0 | 0 | 0 | 0 | . EDPYMES |
| . Financieras | 292 | 288 | 288 | 285 | 275 | 277 | 287 | 285 | 285 | 288 | 286 | 286 | 285 | . Financieras |
| TOTAL | 4 717 | 4 722 | 4 743 | 4 779 | 4 799 | 4 824 | 4 823 | 4 827 | 4 865 | 4 920 | 4 958 | 5 056 | 5 079 | TOTAL |

FUENTE: SBS y AFP.

ELABORACION: BCRP Sucursal Puno, Dpto. de Estudios Económicos.

ANEXO 10

PUNO: DEPÓSITOS, CON TCF = 3,31

(Millones de soles)

| INSTITUCIONES | 2021 | | | | | | | 2022 | | | | | | INSTITUCIONES |
|---------------------|--------------|--------------|--------------|--------------|--------------|--------------|--------------|--------------|--------------|--------------|--------------|--------------|--------------|---------------------|
| | Jun | Jul | Ago | Set | Oct | Nov | Dic | Ene | Feb | Mar | Abr | May | Jun | |
| Banco de la Nación | 736 | 738 | 735 | 750 | 724 | 704 | 801 | 755 | 799 | 768 | 845 | 929 | 939 | Banco de la Nación |
| Banca múltiple | 1 336 | 1 371 | 1 386 | 1 396 | 1 402 | 1 424 | 1 436 | 1 445 | 1 399 | 1 411 | 1 357 | 1 328 | 1 355 | Banca múltiple |
| Inst. no bancarias | 516 | 528 | 538 | 546 | 579 | 576 | 557 | 558 | 558 | 550 | 554 | 558 | 557 | Inst. no bancarias |
| . Cajas Municipales | 362 | 371 | 379 | 385 | 414 | 413 | 400 | 400 | 400 | 394 | 399 | 401 | 402 | . Cajas Municipales |
| . Cajas Rurales | 131 | 133 | 135 | 138 | 143 | 141 | 134 | 135 | 135 | 133 | 133 | 135 | 135 | . Cajas Rurales |
| . Financieras | 22 | 24 | 24 | 23 | 22 | 22 | 23 | 23 | 23 | 22 | 21 | 21 | 21 | . Financieras |
| TOTAL | 2 588 | 2 637 | 2 658 | 2 692 | 2 705 | 2 704 | 2 794 | 2 758 | 2 756 | 2 729 | 2 756 | 2 815 | 2 851 | TOTAL |

FUENTE: SBS y AFP.

ELABORACION: BCRP Sucursal Puno, Dpto. de Estudios Económicos.



ANEXO 11

PUNO: TASA DE MOROSIDAD

(En porcentajes)

| INSTITUCIONES | 2021 | | | | | | | | | 2022 | | | | | INSTITUCIONES |
|---------------------------|------------|------------|------------|------------|------------|------------|------------|------------|------------|------------|------------|------------|------------|---------------------------|---------------|
| | May | Jun | Jul | Ago | Set | Oct | Nov | Dic | Ene | Feb | Mar | Abr | May | | |
| Banco de la Nación | 3,3 | 3,4 | 3,4 | 3,3 | 3,3 | 3,4 | 3,3 | 3,2 | 3,1 | 3,0 | 3,1 | 3,0 | 2,9 | Banco de la Nación | |
| Agrobanco | 53,0 | 46,0 | 47,2 | 43,1 | 35,8 | 32,6 | 30,6 | 26,6 | 26,7 | 25,7 | 24,7 | 23,5 | 22,2 | Agrobanco | |
| Banca múltiple | 6,3 | 6,5 | 6,8 | 6,5 | 6,7 | 6,8 | 6,4 | 6,3 | 6,3 | 6,1 | 5,8 | 5,7 | 5,5 | Banca múltiple | |
| Inst. no bancarias | | | | | | | | | | | | | | Inst. no bancarias | |
| . Cajas Municipales | 5,5 | 5,1 | 5,2 | 5,0 | 4,8 | 5,1 | 4,7 | 4,0 | 4,5 | 4,5 | 4,7 | 4,6 | 4,5 | . Cajas Municipales | |
| . Cajas Rurales | 14,2 | 12,2 | 12,1 | 12,0 | 11,3 | 11,4 | 10,7 | 9,4 | 9,8 | 9,9 | 10,1 | 10,6 | 10,8 | . Cajas Rurales | |
| . EDPYMES | 1,0 | 1,0 | 1,1 | 0,0 | 0,0 | 0,0 | 0,0 | 96,2 | 96,1 | 0,3 | 0,3 | 0,6 | 4,1 | . EDPYMES | |
| . Financieras | 11,1 | 10,7 | 10,4 | 10,5 | 9,9 | 9,0 | 8,3 | 7,4 | 7,4 | 7,7 | 7,6 | 6,7 | 7,1 | . Financieras | |
| TOTAL | 6,7 | 6,5 | 6,8 | 6,5 | 6,5 | 6,6 | 6,1 | 5,7 | 5,9 | 5,8 | 5,8 | 5,6 | 5,6 | TOTAL | |

FUENTE: SBS y AFP.

ELABORACION: BCRP Sucursal Puno, Dpto. de Estudios Económicos.

ANEXO 12

PUNO: INGRESOS RECAUDADOS DEL GOBIERNO NACIONAL 1/
(Millones de soles)

| RUBROS | 2021 | | | | | | | | | | 2022 | | | | RUBROS |
|--|-------------|-------------|-------------|-------------|-------------|-------------|-------------|-------------|-------------|-------------|-------------|-------------|-------------|--|--------|
| | Abr | May | Jun | Jul | Ago | Set | Oct | Nov | Dic | Ene | Feb | Mar | Abr | | |
| I. INGRESOS TRIBUTARIOS | 58,2 | 53,7 | 65,0 | 58,9 | 61,8 | 66,4 | 62,8 | 66,0 | 71,7 | 67,2 | 59,4 | 78,8 | 76,7 | I. INGRESOS TRIBUTARIOS | |
| 1. Impuesto a la renta | 18,0 | 16,0 | 12,8 | 14,3 | 15,9 | 15,5 | 15,7 | 15,8 | 17,1 | 19,1 | 16,9 | 30,1 | 24,8 | 1. Impuesto a la renta | |
| - Personas naturales | 4,6 | 6,2 | 4,5 | 4,6 | 5,2 | 5,5 | 5,0 | 5,3 | 6,0 | 6,0 | 5,1 | 5,2 | 5,1 | - Personas naturales | |
| - Personas jurídicas | 8,0 | 8,2 | 7,2 | 8,5 | 9,8 | 9,5 | 10,2 | 9,5 | 10,1 | 12,5 | 11,5 | 10,1 | 8,6 | - Personas jurídicas | |
| - Regularización | 5,4 | 1,6 | 1,1 | 1,2 | 0,9 | 0,5 | 0,6 | 1,0 | 1,0 | 0,6 | 0,4 | 14,7 | 11,1 | - Regularización | |
| 2. Impuestos a la Importación | 0,0 | 0,0 | 0,1 | 0,0 | 0,1 | 0,1 | 0,1 | 0,1 | 0,1 | 0,0 | 0,0 | 0,1 | 0,1 | 2. Impuestos a la Importación | |
| 3. Impuestos a la Prod. y consumo | 38,5 | 36,7 | 48,3 | 44,0 | 44,9 | 49,4 | 45,5 | 48,4 | 49,8 | 47,1 | 41,7 | 47,0 | 50,9 | 3. Impuestos a la Prod. y consumo | |
| . Impuesto General a las Ventas | 37,7 | 35,1 | 45,7 | 41,2 | 43,3 | 47,3 | 44,3 | 47,3 | 48,5 | 45,8 | 40,2 | 45,6 | 49,3 | . Impuesto General a las Ventas | |
| - Interno | 9,0 | 10,6 | 11,2 | 9,1 | 10,4 | 11,5 | 11,1 | 11,9 | 10,6 | 11,6 | 9,9 | 12,2 | 9,8 | - Interno | |
| - Importaciones | 28,7 | 24,5 | 34,4 | 32,1 | 32,9 | 35,8 | 33,2 | 35,4 | 37,9 | 34,3 | 30,2 | 33,4 | 39,5 | - Importaciones | |
| . Impuesto Selectivo al Consumo 2/ | 0,8 | 1,7 | 2,6 | 2,8 | 1,6 | 2,1 | 1,2 | 1,1 | 1,3 | 1,2 | 1,5 | 1,4 | 1,6 | . Impuesto Selectivo al Consumo | |
| 4. Otros ingresos | 1,6 | 0,9 | 3,9 | 0,7 | 0,9 | 1,4 | 1,5 | 1,8 | 4,8 | 1,0 | 0,7 | 1,7 | 1,0 | 4. Otros ingresos | |
| II. INGRESOS NO TRIBUTARIOS | 5,0 | 2,5 | 2,8 | 2,4 | 2,6 | 2,7 | 2,5 | 2,7 | 2,7 | 1,3 | 1,9 | 1,7 | 5,5 | II. INGRESOS NO TRIBUTARIOS | |
| III. TOTAL | 63,1 | 56,2 | 67,8 | 61,3 | 64,3 | 69,2 | 65,3 | 68,8 | 74,5 | 68,5 | 61,3 | 80,5 | 82,2 | III. TOTAL | |

1/ Información registrada al 30 de abril de 2022.

2/ Incluye el Impuesto Selectivo al Consumo interno y de importaciones.

Fuente: SUNAT.

Elaboración: BCRP - Sucursal Puno. Departamento de Estudios Económicos.



ANEXO 13

PUNO: EJECUCIÓN DEL PRESUPUESTO DE GASTOS DEL GOBIERNO GENERAL

(Millones de soles)

| TIPO DE GASTO | 2021 | | | | | | | 2022 | | | | | | TIPO DE GASTO |
|-----------------------------------|--------------|--------------|--------------|--------------|--------------|--------------|---------------|--------------|--------------|--------------|--------------|--------------|--------------|-----------------------------------|
| | Jun | Jul | Ago | Set | Oct | Nov | Dic | Ene | Feb | Mar | Abr | May | Jun | |
| I. GASTOS CORRIENTES | 291,4 | 333,1 | 330,9 | 398,0 | 386,3 | 339,9 | 821,5 | 224,3 | 271,2 | 304,5 | 414,6 | 287,0 | 329,6 | I. GASTOS CORRIENTES |
| Gobierno Nacional | 93,6 | 112,6 | 118,2 | 180,5 | 188,6 | 146,8 | 246,7 | 87,5 | 109,0 | 121,2 | 233,2 | 92,0 | 111,7 | Gobierno Nacional |
| Gobierno Regional | 145,9 | 157,1 | 155,7 | 170,4 | 148,3 | 146,0 | 440,0 | 127,4 | 132,4 | 140,5 | 138,9 | 148,9 | 175,3 | Gobierno Regional |
| Gobiernos Locales | 51,9 | 63,4 | 57,0 | 47,2 | 49,4 | 47,1 | 134,7 | 9,4 | 29,7 | 42,8 | 42,5 | 46,1 | 42,6 | Gobiernos Locales |
| Remuneraciones | 147,5 | 166,2 | 149,3 | 145,1 | 147,2 | 153,8 | 274,3 | 140,0 | 146,3 | 146,7 | 147,1 | 157,9 | 155,6 | Remuneraciones |
| Gobierno Nacional | 31,2 | 37,8 | 32,1 | 28,1 | 30,4 | 33,2 | 41,4 | 31,2 | 30,0 | 29,4 | 29,6 | 37,2 | 33,4 | Gobierno Nacional |
| Gobierno Regional | 110,1 | 119,8 | 111,3 | 110,5 | 110,1 | 113,9 | 222,6 | 105,4 | 107,3 | 108,7 | 110,6 | 113,4 | 116,5 | Gobierno Regional |
| Gobiernos Locales | 6,2 | 8,7 | 5,9 | 6,6 | 6,6 | 6,6 | 10,4 | 3,3 | 8,9 | 8,6 | 6,9 | 7,3 | 5,7 | Gobiernos Locales |
| Bienes y servicios | 93,1 | 120,9 | 125,9 | 93,5 | 127,0 | 121,4 | 265,9 | 54,4 | 58,6 | 86,0 | 177,3 | 92,3 | 85,4 | Bienes y servicios |
| Gobierno Nacional | 25,2 | 44,2 | 41,6 | 34,0 | 58,6 | 59,1 | 70,8 | 36,8 | 21,1 | 29,7 | 123,3 | 30,8 | 24,9 | Gobierno Nacional |
| Gobierno Regional | 27,1 | 27,5 | 37,0 | 23,3 | 30,0 | 25,1 | 79,9 | 12,8 | 18,2 | 24,2 | 21,2 | 27,4 | 27,5 | Gobierno Regional |
| Gobiernos Locales | 40,8 | 49,2 | 47,3 | 36,1 | 38,5 | 37,1 | 115,2 | 4,8 | 19,3 | 32,0 | 32,8 | 34,1 | 33,0 | Gobiernos Locales |
| Transferencias 1/ | 50,8 | 46,0 | 55,7 | 159,4 | 112,1 | 64,8 | 281,3 | 29,9 | 66,3 | 71,7 | 90,2 | 36,7 | 88,6 | Transferencias 1/ |
| Gobierno Nacional | 37,1 | 30,7 | 44,5 | 118,4 | 99,6 | 54,5 | 134,6 | 19,5 | 57,9 | 62,0 | 80,3 | 23,9 | 53,4 | Gobierno Nacional |
| Gobierno Regional | 8,8 | 9,7 | 7,4 | 36,6 | 8,2 | 7,0 | 137,6 | 9,2 | 6,9 | 7,6 | 7,2 | 8,0 | 31,3 | Gobierno Regional |
| Gobiernos Locales | 4,9 | 5,6 | 3,8 | 4,4 | 4,3 | 3,4 | 9,2 | 1,2 | 1,5 | 2,1 | 2,8 | 4,7 | 4,0 | Gobiernos Locales |
| II. GASTOS DE CAPITAL | 113,5 | 143,7 | 144,5 | 132,7 | 276,7 | 186,1 | 345,6 | 34,4 | 65,4 | 183,4 | 279,8 | 132,1 | 193,4 | II. GASTOS DE CAPITAL |
| Gobierno Nacional | 46,0 | 84,0 | 75,6 | 65,7 | 209,5 | 119,8 | 115,2 | 19,7 | 33,4 | 75,9 | 233,3 | 60,3 | 91,8 | Gobierno Nacional |
| Gobierno Regional | 13,0 | 15,1 | 13,2 | 10,0 | 17,4 | 14,1 | 58,4 | 12,5 | 12,5 | 17,7 | 23,5 | 24,4 | 49,1 | Gobierno Regional |
| Gobiernos Locales | 54,5 | 44,6 | 55,6 | 57,0 | 49,7 | 52,2 | 172,0 | 2,2 | 19,5 | 89,8 | 22,9 | 47,4 | 52,5 | Gobiernos Locales |
| Formación bruta de capital | 111,8 | 141,6 | 142,9 | 130,3 | 276,7 | 184,8 | 342,8 | 34,4 | 65,3 | 182,6 | 212,1 | 129,4 | 177,3 | Formación bruta de capital |
| Gobierno Nacional | 46,0 | 82,0 | 75,6 | 63,5 | 209,5 | 119,7 | 112,4 | 19,7 | 33,4 | 75,9 | 166,6 | 60,3 | 91,6 | Gobierno Nacional |
| Gobierno Regional | 13,0 | 15,1 | 13,2 | 10,0 | 17,4 | 14,1 | 58,4 | 12,5 | 12,5 | 17,7 | 23,5 | 24,4 | 34,9 | Gobierno Regional |
| Gobiernos Locales | 52,8 | 44,6 | 54,1 | 56,7 | 49,7 | 51,0 | 172,0 | 2,2 | 19,5 | 88,9 | 22,0 | 44,7 | 50,9 | Gobiernos Locales |
| Otros gastos de capital 2/ | 1,7 | 2,1 | 1,6 | 2,5 | 0,0 | 1,3 | 2,8 | 0,0 | 0,0 | 0,9 | 67,6 | 2,7 | 16,1 | Otros gastos de capital 2/ |
| III. GASTOS NO FINANCIEROS | 404,9 | 476,8 | 475,3 | 530,8 | 662,9 | 526,0 | 1167,2 | 258,6 | 336,6 | 487,9 | 694,3 | 419,1 | 523,1 | III. GASTOS NO FINANCIEROS |
| Gobierno Nacional | 139,6 | 196,7 | 193,9 | 246,2 | 398,1 | 266,6 | 362,0 | 107,2 | 142,5 | 197,1 | 466,5 | 152,3 | 203,4 | Gobierno Nacional |
| Gobierno Regional | 159,0 | 172,1 | 168,9 | 180,4 | 165,7 | 160,1 | 498,4 | 139,9 | 144,9 | 158,3 | 162,4 | 173,2 | 224,5 | Gobierno Regional |
| Gobiernos Locales | 106,4 | 108,0 | 112,6 | 104,2 | 99,1 | 99,3 | 306,8 | 11,5 | 49,2 | 132,6 | 65,4 | 93,5 | 95,2 | Gobiernos Locales |

1/ Incluye el pago de pensiones, donaciones, transferencias y otros gastos corrientes.

2/ Incluye donaciones y transferencias.

Fuente: MEF.

Elaboración: BCRP - Sucursal Puno. Departamento de Estudios Económicos.

