

**BANCO CENTRAL DE RESERVA DEL PERÚ**  
**SUCURSAL PUNO**



**PUNO: Síntesis de Actividad Económica**  
**Mayo 2022<sup>1,2</sup>**

**Departamento de Estudios Económicos**

---

<sup>1</sup> Participaron: Luis Arpi Quilca ([luis.arpi@bcrp.gob.pe](mailto:luis.arpi@bcrp.gob.pe)), Liseth Condori Fernández ([liseth.condori@bcrp.gob.pe](mailto:liseth.condori@bcrp.gob.pe)) y Elizabeth Quispe Alvarez ([elizabeth.quispe@bcrp.gob.pe](mailto:elizabeth.quispe@bcrp.gob.pe)).

<sup>2</sup> En este informe se presentan los saldos de los créditos y depósitos al cierre de operaciones de mayo de 2022. Cabe destacar que los saldos de las cuentas expresadas en moneda extranjera se valúan al tipo de cambio constante de diciembre de 2019 (S/ 3,31 por dólar), a fin de aislar el efecto de la valuación cambiaria sobre los saldos en dicha moneda.

## ÍNDICE

	<i>Página</i>
<b>RESUMEN EJECUTIVO.....</b>	<b>3</b>
<b>I. ACTIVIDAD PRODUCTIVA.....</b>	<b>5</b>
1. Actividad primaria.....	5
1.1 Sector agropecuario.....	5
1.2 Sector pesca.....	7
1.3 Sector minería.....	7
2. Otros indicadores sectoriales.....	9
2.1 Sector manufactura.....	9
2.2 Arribos a los establecimientos de hospedaje.....	10
<b>II. SECTOR EXTERNO.....</b>	<b>11</b>
3. Importaciones.....	11
<b>III. CRÉDITOS Y DEPÓSITOS<sup>2</sup>.....</b>	<b>12</b>
4. Créditos.....	12
5. Depósitos.....	15
<b>IV. EJECUCIÓN DE PRESUPUESTO PÚBLICO.....</b>	<b>17</b>
6. Ingresos del Gobierno Nacional.....	17
7. Ejecución del presupuesto de gastos del Gobierno General.....	17
8. Gasto corriente no financiero.....	17
9. Inversión pública.....	18
<b>V. ANEXOS.....</b>	<b>20</b>

## RESUMEN EJECUTIVO

---

### Principales hechos de importancia

- La evolución de la **actividad primaria** fue positiva en mayo, resultado del crecimiento del sector pesca (46,9 por ciento) y minería (1,9 por ciento); atenuado por agropecuario (-1,1 por ciento)
- En cuanto a los **otros indicadores de actividad económica** en la región, creció, el arribo a establecimientos de hospedaje (56,3 por ciento en **abril de 2022**), la inversión pública (24,2 por ciento) y el crédito total (7,2 por ciento); atenuado por la producción industrial (-3,2 por ciento).

### Actividad primaria

- El **sector agropecuario** mostró una caída de 1,1 por ciento interanual, obedeciendo a la menor producción agrícola (-1,3 por ciento); atenuado por la actividad pecuaria (1,5 por ciento).
- El **sector pesca** registró un crecimiento de 46,9 por ciento, respecto a mayo del año anterior, resultado de la mayor producción de trucha criada en jaulas flotantes (47,0 por ciento).
- La **actividad minera** creció 1,9 por ciento interanual, básicamente por la mayor producción de estaño (6,0 por ciento).

### Otros indicadores de actividad económica

- La **producción manufacturera** mostró una caída de 3,2 por ciento interanual en mayo, resultado de la menor producción de cal (-4,1 por ciento); acompañado de un comportamiento mixto en el resto de industrias.
- El **arribo a los establecimientos de hospedaje** aumentó 56,3 por ciento interanual en **abril de 2022**; resultado de la mayor afluencia de turistas extranjeros (508,4 por ciento) y nacionales (36,0 por ciento).
- El **crédito total**, en la región (S/ 5 056 millones) creció 7,2 por ciento en mayo, en términos nominales, respecto a igual mes de 2021. El crédito a empresas creció 6,3 por ciento y a personas aumentó 9,7 por ciento.
- La **inversión pública** (S/ 129,4 millones) creció 24,2 por ciento interanual, en términos reales, por la mayor inversión del Gobierno Regional (54,5 por ciento), el Gobierno Nacional (31,5 por ciento) y los Gobiernos Locales (5,1 por ciento).

**CUADRO N° 1**  
**PUNO: OTROS INDICADORES DE ACTIVIDAD ECONÓMICA**  
 (Variación % respecto a similar periodo del año anterior)

	Dic.21	Ene.22	Feb.22	Mar.22	Abr.22	May.22
Producción industrial 1/	↓ -16,1	↓ -9,1	↑ 0,3	↓ -39,0	↑ 24,3	↓ -3,2
Arribos establec. de hospedaje	↑ 19,6	↑ 43,6	↑ 60,0	↑ 50,2	↑ 56,3	n.d.
Crédito total 2/	↑ 2,4	↑ 2,9	↑ 3,9	↑ 4,9	↑ 5,2	↑ 7,2
Crédito de consumo 2/	↑ 2,3	↑ 5,6	↑ 6,7	↑ 7,6	↑ 10,3	↑ 13,2
Crédito hipotecario 2/	↑ 3,6	↓ -2,6	↑ 0,4	↓ -5,3	↑ 0,4	↓ -20,4
Inversión pública 1/	↓ -18,6	↑ 1,5	↓ -4,4	↑ 16,8	↓ -6,5	↑ 24,2

1/ En términos reales.

2/ En términos nominales.

Fuentes: BCRP - Sucursal Puno, Mincetur, MTPE, SUNAT, SBS y MEF.

## I. ACTIVIDAD PRODUCTIVA

### 1. Actividad primaria

#### 1.1 Sector agropecuario

- El **sector agropecuario** presentó una caída de 1,1 por ciento interanual en mayo, debido a la menor producción agrícola (-1,3 por ciento); atenuada por la actividad pecuaria (1,5 por ciento). Mientras que, en los cinco primeros meses del año, este sector creció 7,2 por ciento, resultado del crecimiento en ambas actividades.
- La **actividad agrícola** en mayo registró la cosecha de veinticinco cultivos, entre transitorios (21) y permanentes (4); obteniéndose una producción total de 2 051 450 toneladas, cifra menor en 5,1 por ciento en comparación a similar mes del año anterior.
- Por lo contrario, en lo que va del año, la actividad agrícola acumuló un crecimiento de 8,1 por ciento, observándose los mayores incrementos en la producción de avena y cebada forrajera, alfalfa, quinua, haba, entre otros.

**CUADRO N° 2**  
**PUNO: SECTOR AGROPECUARIO 1/**  
(Miles de toneladas)

Subsectores	Estructura Porcentual 2021 2/	MAYO				ENERO – MAYO			
		2021	2022	Var.%	Contribución 3/	2021	2022	Var.%	Contribución 3/
<b>AGRÍCOLA 2/</b>	<b>76,7</b>			<b>-1,3</b>	<b>-1,2</b>			<b>8,1</b>	<b>7,1</b>
<b>Orientada al mercado interno 2/</b>	<b>76,7</b>			<b>-1,3</b>	<b>-1,2</b>			<b>8,1</b>	<b>7,1</b>
Quinua	3,2	11,0	13,9	26,6	0,8	41,2	45,2	9,6	0,4
Cebada Grano	1,1	16,5	14,0	-15,1	-0,3	29,2	28,4	-2,8	-0,04
Papa	27,1	330,5	356,6	7,9	2,5	928,1	940,0	1,3	0,4
Oca	0,9	12,4	11,4	-7,4	-0,1	30,3	30,6	1,2	0,01
Haba	1,0	2,2	2,4	10,8	0,1	16,5	16,9	2,1	0,03
Avena Forrajera	18,3	1 172,5	1 002,9	-14,5	-4,4	2 377,2	2 937,6	23,6	5,2
Cebada Forrajera	2,5	144,8	144,9	0,1	0,00	324,0	368,5	13,7	0,4
Café	2,5	1,9	1,6	-13,3	-0,26	2,1	1,8	-15,0	-0,1
Alfalfa	12,7	369,0	403,7	9,4	0,9	1 566,2	1 652,9	5,5	0,8
Otros Pastos Cultivados	3,0	48,7	49,2	1,1	0,03	158,1	158,3	0,1	0,00
Otros cultivos	4,5	28,3	26,9	-4,9	-0,3	55,3	55,3	-0,1	0,00
<b>PECUARIA 2/</b>	<b>23,3</b>			<b>1,5</b>	<b>0,1</b>			<b>1,0</b>	<b>0,1</b>
Carne de vacuno 4/	5,8	2,3	2,3	0,2	0,01	9,2	9,2	0,1	0,00
Carne de ovino 4/	1,9	0,9	0,9	-1,4	-0,01	3,5	3,5	-1,3	-0,01
Carne de alpaca 4/	0,9	0,7	0,7	0,4	0,00	2,7	2,7	0,6	0,00
Leche 4/	7,1	14,0	14,6	4,1	0,1	70,8	72,9	3,0	0,1
Lana de ovino 4/	0,8	0,0	0,0	-	-	2,4	2,4	0,01	-
Fibra de alpaca 4/	3,1	0,0	0,0	-	-	1,1	1,1	0,5	0,01
Otros productos pecuarios 4/	3,6	5,4	5,4	0,4	0,00	25,1	25,2	0,1	0,00
<b>SECTOR AGROPECUARIO 2/</b>	<b>100,0</b>			<b>-1,1</b>	<b>-1,1</b>			<b>7,2</b>	<b>7,2</b>

1/ Cifras preliminares.

2/ A precios de 2007.

3/ En base a la estructura de similar período de 2021.

4/ Peso neto. Información estimada.

Fuente: DRA – Puno.

Elaboración: BCRP - Sucursal Puno. Departamento de Estudios Económicos.

- La **producción pecuaria** aumentó 1,5 por ciento interanual, principalmente por la mayor producción de leche (4,1 por ciento), carne de vacuno (0,2 por ciento) y carne de alpaca (0,4 por ciento); atenuado por carne de ovino (-1,4 por ciento).
- Asimismo, en los cinco primeros meses del año, esta actividad se incrementó en 1,0 por ciento interanual, esencialmente por la mayor producción de leche, carne de vacuno, fibra y carne de alpaca, y lana de ovino.

- En mayo, el precio por libra de la fibra de alpaca fue S/ 12,11; menor en 3,0 por ciento respecto al mes anterior, pero mayor en 12,5 por ciento interanual

**GRÁFICO N° 1**  
**PUNO: COTIZACIÓN DEL PRECIO DE LA FIBRA DE ALPACA**  
(Soles por libra)

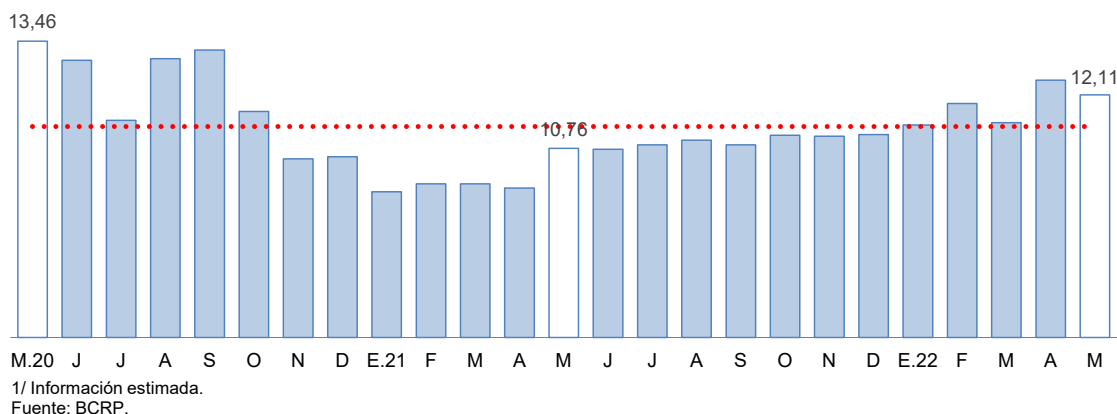

- En cuanto al avance de la siembra, correspondiente a la actual **campaña agrícola 2021/2022**, en mayo la siembra fue nula. En los diez primeros meses de la campaña (agosto 2021 - mayo 2022) se sembraron 262 848 hectáreas de los principales cultivos transitorios, destacando la siembra de avena forrajera (79 379 hectáreas), papa (61 427 hectáreas), quinua (37 040 hectáreas) y cebada grano (23 664 hectáreas), debido a que son productos de mayor demanda regional. Comparado con la campaña anterior, la siembra fue menor en 1,9 por ciento, debido a la incertidumbre de los agricultores en cuanto al comportamiento del clima.

**CUADRO N° 3**  
**PUNO: SUPERFICIE SEMBRADA 1/**  
(Hectáreas)

	Campaña Agrícola 2/		Variación	
	2020/2021	2021/2022	Absoluta	Porcentual
<b>CULTIVOS TRANSITORIOS</b>	<b>257 564</b>	<b>260 902</b>	<b>3 338</b>	<b>1,3</b>
Quinua	36 868	37 040	172	0,5
Cebada Grano	23 949	23 664	- 285	-1,2
Papa	60 688	61 427	739	1,2
Oca	3 505	3 485	- 20	-0,6
Haba	10 543	10 482	- 61	-0,6
Avena Forrajera	76 983	79 379	2 396	3,1
Cebada Forrajera	14 421	14 927	506	3,5
Otros cultivos transitorios	30 607	30 498	- 109	-0,4
<b>CULTIVOS PERMANENTES</b>	<b>10 443</b>	<b>1 946</b>	<b>-8 497</b>	<b>-81,4</b>
Café	0	0	0	-
Alfalfa	10 443	1 907	-8 536	-81,7
Otros Pastos Cultivados	0	39	39	-
Otros cultivos permanentes	0	0	0	-
<b>Total</b>	<b>268 007</b>	<b>262 848</b>	<b>-5 159</b>	<b>-1,9</b>

1/ Cifras preliminares.

2/ De agosto de 2021 a mayo de 2022.

Fuente: DRA – Puno.

Elaboración: BCRP - Sucursal Puno. Departamento de Estudios Económicos.

## 1.2 Sector pesca

- El sector pesca, en mayo presentó un crecimiento de 46,9 por ciento, respecto a similar mes de 2021, resultado de la mayor producción de trucha en jaulas flotantes (47,0 por ciento), destinada al consumo regional y nacional; asimismo, se incrementó la extracción de mauri (15,1 por ciento), pejerrey (8,6 por ciento) y trucha natural (5,1 por ciento). Este crecimiento fue contrarrestado por la menor extracción de carachi (-6,9 por ciento) e ispi (-1,5 por ciento). La producción de trucha en jaulas flotantes representó, en mayo, el 99,8 por ciento del VBP pesquero y el resto de especies solo el 0,3 por ciento; este último porcentaje se debe a la sobrepesca informal y la depredación de especies nativas por parte de especies introducidas (trucha y pejerrey).

**CUADRO N° 4**  
**PUNO: SECTOR PESCA**  
(En toneladas)

	MAYO			ENERO – MAYO		
	2021	2022	Var %	2021	2022	Var %
<b>Consumo Humano</b>	<b>2 494,7</b>	<b>3 662,5</b>	<b>46,8</b>	<b>13 267</b>	<b>20 279</b>	<b>52,9</b>
<b>Directo</b>						
- Boga	0,0	0,0	-	0,0	0,0	-
- Carachi	3,0	2,8	-6,9	18,2	16,1	-11,5
- Ispi	2,0	1,9	-1,5	11,2	9,4	-16,1
- Suche	0,0	0,0	-	0,0	0,0	-
- Mauri	0,1	0,1	15,1	1,2	1,0	-18,6
- Pejerrey	2,7	2,9	8,6	14,1	14,5	3,0
- Trucha Natural	2,1	2,2	5,1	10,6	12,1	13,5
- Trucha Crianza	2 484,8	3 652,5	47,0	13 211,9	20 226,0	53,1
<b>SECTOR PESCA 1/</b>			<b>46,9</b>			<b>53,0</b>

1/ A precios de 2007.

Fuente: DIREPRO – Puno.

Elaboración: BCRP - Sucursal Puno. Departamento de Estudios Económicos.

- Durante los cinco primeros meses del año, el sector pesquero registró un crecimiento de 53,0 por ciento interanual, definido por la mayor producción de trucha en jaulas flotantes (53,1 por ciento), trucha natural (13,5 por ciento) y pejerrey (3,0 por ciento). Este incremento fue contrarrestado por la menor extracción de mauri (-18,6 por ciento), ispi (-16,1 por ciento) y carachi (-11,5 por ciento).

## 1.3 Sector minería

- En mayo, la actividad minera creció 1,9 por ciento interanual, resultado de la mayor producción de estaño (6,0 por ciento), cuyo VBP representó el 65,3 por ciento del total minero. Este crecimiento fue contrarrestado por la menor extracción de oro (-5,1 por ciento) y plata (-100,0 por ciento).

**CUADRO N° 5**  
**PUNO: SECTOR MINERÍA 1/**  
(Variación % real respecto a similar período del año anterior)

	Estructura Porcentual 2021 2/	MAYO			ENERO – MAYO			Contribución 3/	
		2021	2022	Var %	2021	2022	Var %		
Estaño (TMF)	57,2	2 270	2 406	6,0	3,8	11 042	11 598	5,0	3,0
Plomo (TMF)	3,0	0	0	-	-	119	581	388,9	1,1
Oro (kg-f)	38,6	258	245	-5,1	-1,9	1 363	1 335	-2,1	-0,8
Plata (kg-f)	0,6	0	0	-100,0	0,0	692	2 054	196,7	0,7
Zinc (TMF)	0,6	0	0	-	-	100	274	173,9	0,5
<b>SECTOR MINERÍA 2/</b>	<b>100,0</b>			<b>1,9</b>	<b>1,9</b>			<b>4,5</b>	<b>4,5</b>

1/ Cifras preliminares (incluye producción minera artesanal).

2/ A precios de 2007.

3/ En base a la estructura porcentual de similar período de 2021.

4/ Datos en miles.

Fuente: MINEM.

- En el período enero-mayo, la actividad minera registró un comportamiento positivo de 4,5 por ciento interanual, resultado de la mayor extracción de estaño, plomo, plata y zinc.

**GRÁFICO N° 2**  
**PUNO: EVOLUCIÓN DE LA PRODUCCIÓN MINERA 1/**  
 (Variación % real respecto a similar mes del año anterior)

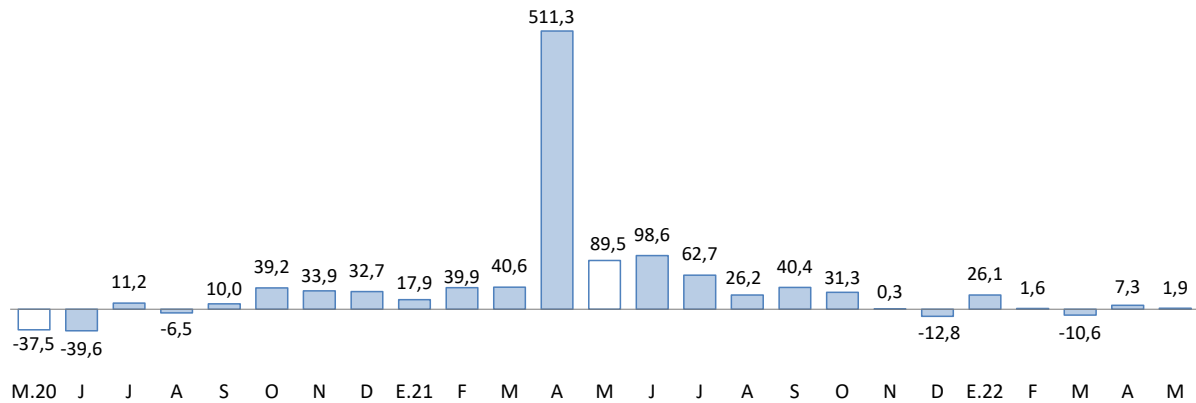

1/ Estimado a precios de 2007.  
 Fuente: MINEM.

- En mayo, el precio promedio del estaño fue cUS\$/lb 1 632,54 menor en 16,4 por ciento respecto al mes anterior. Asimismo, el precio de la onza troy de oro fue de US\$ 1 849,00 menor en 4,5 por ciento comparado con el mes anterior.

**GRÁFICO N° 3**  
**PUNO: COTIZACIÓN INTERNACIONAL DEL ESTAÑO**  
 (cUS\$/lb. promedio mensual)

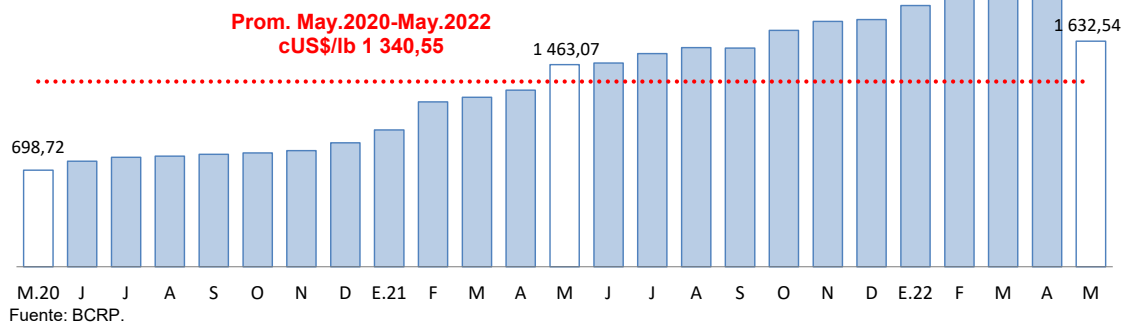

Fuente: BCRP.

**GRÁFICO N° 4**  
**PUNO: COTIZACIÓN INTERNACIONAL DEL ORO**  
 (US\$/onza troy promedio mensual)

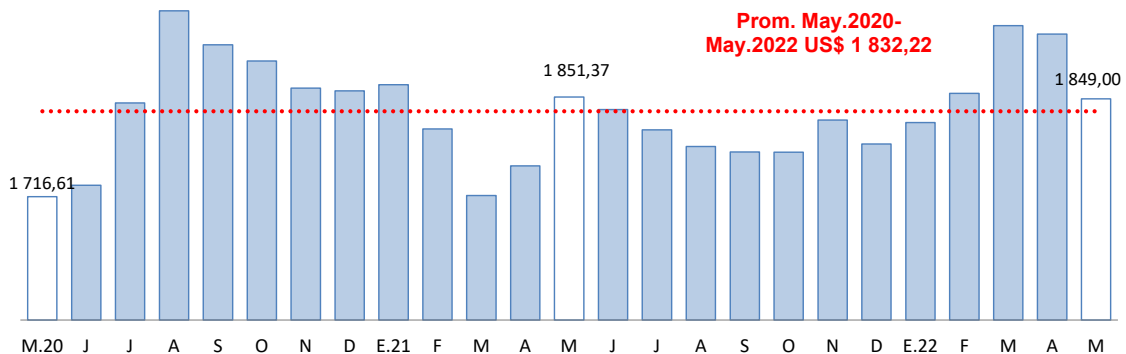

Fuente: BCRP.



## 2. Otros indicadores sectoriales

### 2.1 Sector manufactura

- En mayo, el desempeño de la actividad manufacturera mostró una caída de 3,2 por ciento interanual; resultado de la menor producción de cal (-4,1 por ciento), cuyo VBP representa el 98,0 por ciento del total, y ladrillos (-10,2 por ciento); atenuado por productos de panadería (72,3 por ciento), prendas de vestir (2,4 veces más) y muebles (1,8 veces más).

**CUADRO N° 6**  
**PUNO: SECTOR MANUFACTURA 1/**  
(Variación % real respecto a similar período del año anterior)

	Estructura		MAYO		ENERO – MAYO	
	Porcentual 2021 2/	Var %	Contribución 3/	Var %	Contribución 3/	
<b>MANUFACTURA NO PRIMARIA</b>	<b>100,0</b>	<b>-3,2</b>	<b>-3,2</b>	<b>-27,8</b>	<b>-27,8</b>	
. Productos de Panadería	0,8	72,3	0,5	66,6	0,9	
. Ladrillos	0,2	-10,2	-0,03	-6,2	-0,02	
. Cal	98,7	-4,1	-4,0	-28,6	-28,0	
. Prendas de Vestir	0,1	240,7	0,1	19,8	0,01	
. Muebles	0,1	183,4	0,2	60,3	0,2	
<b>SECTOR MANUFACTURA</b>	<b>100,0</b>	<b>-3,2</b>	<b>-3,2</b>	<b>-27,8</b>	<b>-27,8</b>	

1/ Cifras preliminares.

2/ A precios de 2007.

3/ En base a la estructura porcentual de similar período de 2021.

Fuente: Empresas industriales respectivas, DIREPRO Puno.

Elaboración: BCRP - Sucursal Puno. Departamento de Estudios Económicos.

- En la misma línea, en los cinco primeros meses de 2022, esta actividad acumuló una disminución de 27,8 por ciento; debido a la menor producción de cal (-28,6 por ciento) y ladrillos (-6,2 por ciento). Este resultado fue atenuado por el mejor desempeño de productos de panadería (66,6 por ciento), muebles (60,3 por ciento) y prendas de vestir (19,8 por ciento).

**GRÁFICO N° 5**  
**PUNO: EVOLUCIÓN DE LA PRODUCCIÓN MANUFACTURERA NO PRIMARIA 1/**  
(Variación % real respecto a similar mes del año anterior)

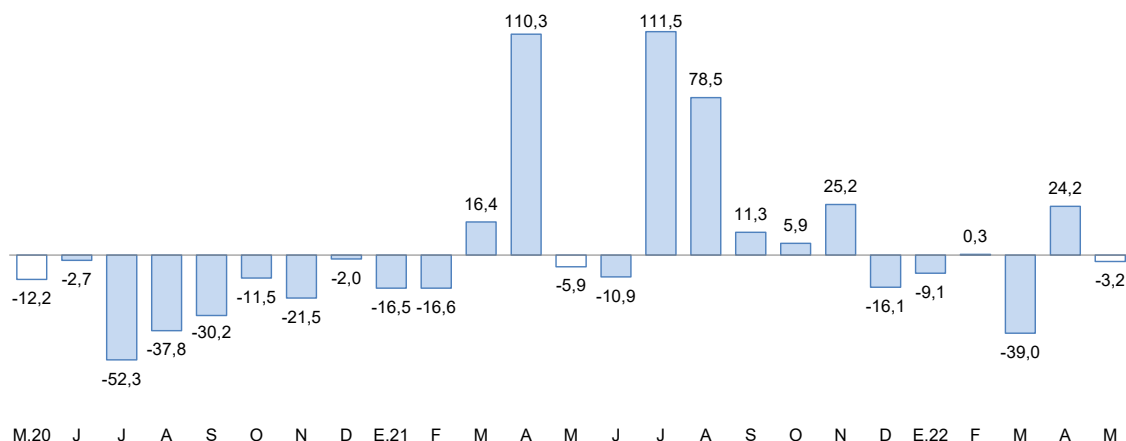

1/ Estimado a precios de 2007.

Fuente: Empresas de la región.

## 2.2 Arribos a los establecimientos de hospedaje

- En **abril de 2022**, el número de arribos de turistas a los establecimientos de hospedaje es de 80 213, lo cual aumentó 56,3 por ciento interanual, un resultado menor al registrado en similar mes del 2021 (39,2 veces más). Este resultado obedece a la reactivación paulatina de la actividad turística que implicó una mayor afluencia de turistas extranjeros (508,4 por ciento) y nacionales (36,0 por ciento).
- De enero a abril esta actividad presentó un crecimiento 75,6 por ciento interanual, por la mayor visita de turistas extranjeros (409,5 por ciento) y nacionales (63,8 por ciento).

**GRÁFICO N° 6**  
**PUNO: EVOLUCIÓN DE ARRIBOS A ESTABLECIMIENTOS DE HOSPEDAJE**  
(Variación %)

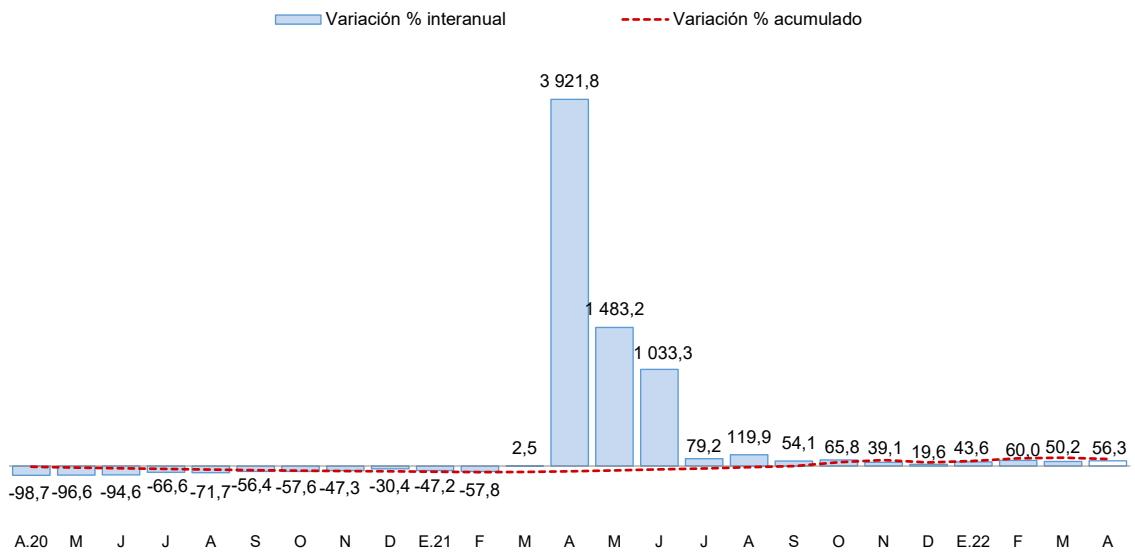

Fuente: Encuesta Mensual a Establecimientos de Hospedaje Temporal - MINCETUR.

## II. SECTOR EXTERNO

### 3. Importaciones

- Las importaciones en mayo fueron US\$ 81,0 millones, 90,2 por ciento mayor respecto a igual mes del año pasado. Siendo importantes en el crecimiento, la mayor importación de insumos (110,0 por ciento), bienes de capital (99,2 por ciento) y bienes de consumo (52,2 por ciento).
- Dentro del total de importaciones, destaca la participación de insumos para la agricultura (42,0 por ciento), insumos industriales (26,1 por ciento), alimentos y bebidas (25,7 por ciento).
- De enero a mayo, las importaciones acumularon un valor de US\$ 301,2 millones, 49,9 por ciento mayor al valor importado en igual periodo del año pasado. Esto debido al mayor ingreso de bienes de capital (83,1 por ciento), bienes de consumo (68,6 por ciento) e insumos (42,0 por ciento).

**CUADRO N° 7**  
**PUNO: IMPORTACIONES SEGÚN USO O DESTINO ECONÓMICO**

RUBROS	Valor FOB en millones de US\$				Tasa de crecimiento (%)		
	Abr-22	May-22	ene-may 21	ene-may 22	Mes	12 Meses	Acum.
<b>Bienes de Consumo</b>	<b>23,2</b>	<b>22,2</b>	<b>56,3</b>	<b>95,0</b>	<b>-4,3</b>	<b>52,2</b>	<b>68,6</b>
. Alimentos y Bebidas	21,2	20,8	51,0	87,0	-1,6	52,7	70,6
. Productos Farmacéuticos	0,1	0,0	0,0	0,4	-53,4	0,0	0,0
. Otros 1/	1,9	1,3	5,3	7,5	-31,7	41,5	41,6
<b>Insumos</b>	<b>44,1</b>	<b>58,0</b>	<b>142,7</b>	<b>202,7</b>	<b>31,6</b>	<b>110,0</b>	<b>42,0</b>
. Combustibles y Lubricantes	3,0	2,9	6,8	11,2	-6,4	186,0	64,8
. Insumos para la Agricultura	29,8	34,0	106,5	125,4	14,1	57,8	17,7
. Insumos para la Industria	11,3	21,2	29,4	66,1	88,2	316,7	125,3
<b>Bienes de Capital</b>	<b>0,8</b>	<b>0,8</b>	<b>1,9</b>	<b>3,5</b>	<b>5,1</b>	<b>99,2</b>	<b>83,1</b>
. Maquinaria y Equipo	0,0	0,3	1,2	0,6	491,6	64,9	-48,3
. Materiales de Construcción	0,6	0,5	0,5	2,5	-21,0	307,9	428,1
. Otros 2/	0,1	0,0	0,3	0,5	-70,3	-68,9	71,3
<b>Total</b>	<b>68,0</b>	<b>81,0</b>	<b>201,0</b>	<b>301,2</b>	<b>19,1</b>	<b>90,2</b>	<b>49,9</b>

1/ Otros: Utensilios Domésticos y Electrodom. y Veh. Uso Part.

2/ Otros: Partes y Piezas y Herramientas

FUENTE: SUNAT.

### III. CRÉDITOS Y DEPÓSITOS<sup>2</sup>

#### 4. Créditos

- El crédito registró un crecimiento de 7,2 por ciento interanual en mayo, lo cual significó un dinamismo menor al registrado en el mismo mes de 2021 (18,1 por ciento).
- Según tipo de moneda, el 99,4 por ciento del crédito total fue otorgado en moneda nacional (S/ 5 027 millones), el cual aumentó 2,0 por ciento respecto al mes anterior y 7,3 por ciento a 12 meses. Por su parte, el crédito otorgado en moneda extranjera (US\$ 9 millones) disminuyó 5,0 por ciento en el mes y 5,1 por ciento interanual.

**CUADRO N° 8  
PUNO: CRÉDITOS**

	Estructura %	SalDOS en millones de soles con TCF 1/		Tasa de crecimiento (%)		
		May-22	Abr-22	May-22	Mes	12 Meses
<b>Banco de la Nación</b>	<b>3,3</b>	<b>163</b>	<b>167</b>	<b>2,5</b>	<b>18,8</b>	
<b>Agrobanco</b>	<b>0,6</b>	<b>31</b>	<b>32</b>	<b>4,1</b>	<b>84,4</b>	
<b>Banca Múltiple</b>	<b>49,5</b>	<b>2 431</b>	<b>2 504</b>	<b>3,0</b>	<b>4,7</b>	
<b>Instituciones No Bancarias</b>	<b>46,5</b>	<b>2 333</b>	<b>2 354</b>	<b>0,9</b>	<b>8,6</b>	
Financieras	5,7	286	286	0,01	-4,1	
Cajas Municipales	35,8	1 791	1 808	1,0	9,4	
Cajas Rurales	5,1	257	260	1,2	19,7	
<b>TOTAL</b>	<b>100,0</b>	<b>4 958</b>	<b>5 056</b>	<b>2,0</b>	<b>7,2</b>	
<b>Empresas</b>	<b>72,7</b>	<b>3 564</b>	<b>3 675</b>	<b>3,1</b>	<b>6,3</b>	
<b>Personas</b>	<b>27,3</b>	<b>1 394</b>	<b>1 382</b>	<b>-0,9</b>	<b>9,7</b>	
Consumo	25,3	1 262	1 277	1,2	13,2	
Hipotecario	2,1	132	104	-20,8	-20,4	
MN	99,4	4 927	5 027	2,0	7,3	
ME	0,6	31	29	-5,0	-5,1	
ME (Mill. US\$)		9	9	-5,0	-5,1	

1/ TCF = Tipo de Cambio Fijo (S/ 3,31 por US\$).

Fuente: SBS y AFP.

Elaboración: BCRP - Sucursal Puno. Departamento de Estudios Económicos.

- Por tipo de institución, la banca múltiple, que concentra el 49,5 por ciento del crédito total, aumentó 4,7 por ciento interanual. En tanto, el crédito otorgado por instituciones no bancarias, que concentran el 46,5 por ciento del crédito total, mostró un incremento de 8,6 por ciento interanual y fue resultado de mayores créditos otorgados por cajas municipales (9,4 por ciento) y cajas rurales (19,7 por ciento); atenuado por financieras (-4,1 por ciento). Además, el crédito otorgado por el Banco de la Nación y Agrobanco mostraron crecimientos de 18,8 y 84,4 por ciento interanual, respectivamente.

**GRÁFICO N° 7**  
**PUNO: VARIACIÓN PORCENTUAL DE LOS CRÉDITOS**  
 (Respecto a similar mes del año anterior)

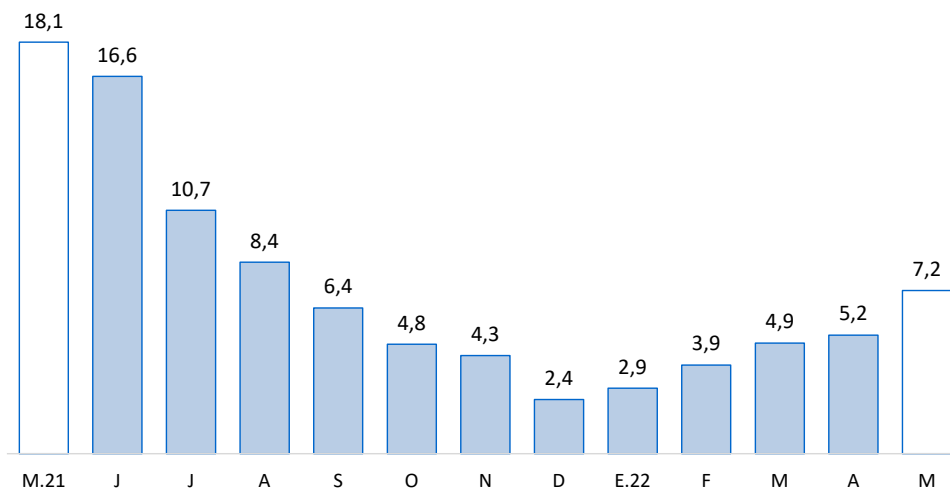

Fuente: SBS y AFP.

- En cuanto al tipo de crédito, el financiamiento a empresas registró un incremento de 6,3 por ciento interanual. Asimismo, lo destinado a personas aumentó 9,7 por ciento interanual, principalmente, por el crecimiento del crédito de consumo (13,2 por ciento); atenuado por crédito hipotecario (-20,4 por ciento).

**GRÁFICO N° 8**  
**PUNO: VARIACIÓN PORCENTUAL DEL TIPO DE CRÉDITO**  
 (Respecto a similar mes del año anterior)

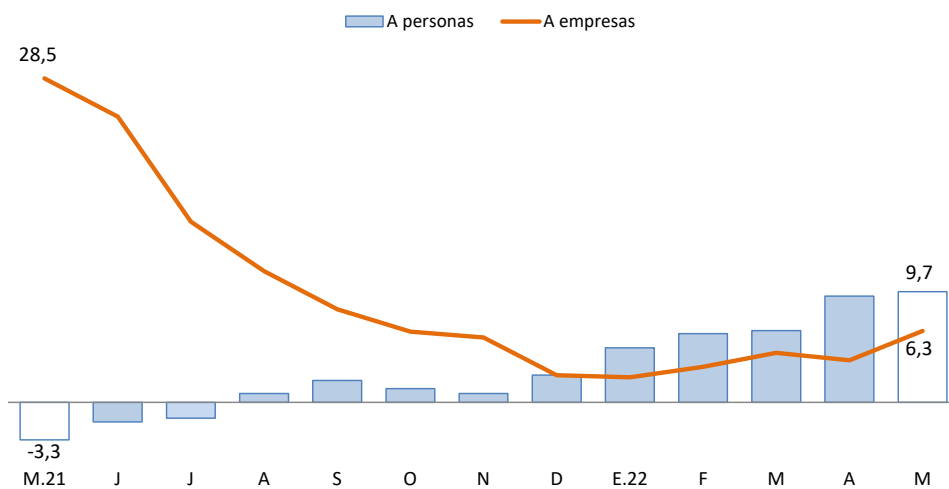

Fuente: SBS y AFP.



- La tasa de morosidad registrada en abril de 2022 fue 5,65 por ciento, menor en 1,04 puntos porcentuales respecto al mismo mes de 2021 (6,69 por ciento).

**CUADRO N° 9  
PUNO: MOROSIDAD**

	Tasa de Morosidad en puntos porcentuales		Variación Absoluta	
	Mar-22	Abr-22	Mes	12 Meses
<b>Banco de la Nación</b>	<b>3,06</b>	<b>2,97</b>	<b>-0,1</b>	<b>-0,1</b>
<b>Agrobanco</b>	<b>24,68</b>	<b>23,54</b>	<b>-1,1</b>	<b>-34,1</b>
<b>Banca Múltiple</b>	<b>5,81</b>	<b>5,70</b>	<b>-0,1</b>	<b>-0,6</b>
<b>Instituciones No Bancarias</b>				
Financieras	7,63	6,73	-0,9	-4,4
Cajas Municipales	4,70	4,63	-0,1	-0,7
Cajas Rurales	10,13	10,60	0,5	-3,4
Edpymes	0,31	0,64	0,3	-18,0
<b>TOTAL</b>	<b>5,77</b>	<b>5,65</b>	<b>-0,1</b>	<b>-1,0</b>

Fuente: SBS.

Elaboración: BCRP - Sucursal Puno. Departamento de Estudios Económicos.

- Cabe destacar, que la mayor disminución en la tasa de morosidad, comparado con abril de 2021, fue registrada por Agrobanco (-34,1 puntos porcentuales), Edpymes (-18,0 puntos porcentuales), financieras (-4,4 puntos porcentuales), cajas rurales (-3,4 puntos porcentuales), cajas municipales (-0,7 puntos porcentuales), banca múltiple (-0,6 puntos porcentuales), y Banco de la Nación (-0,1 puntos porcentuales).

**GRÁFICO N° 9  
PUNO: TASA DE MOROSIDAD  
(Porcentaje)**

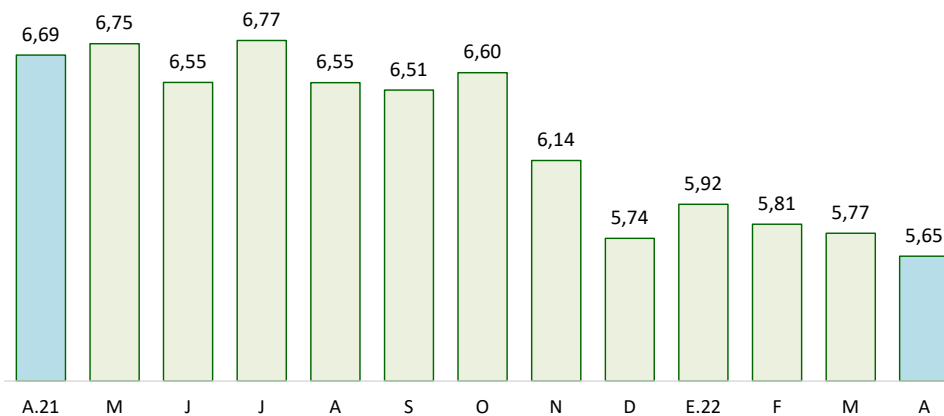

Fuente: SBS y AFP.

## 5. Depósitos

- Los depósitos crecieron 8,6 por ciento interanual en mayo, lo que significó un ritmo de crecimiento menor al registrado en similar mes de 2021 (14,2 por ciento).
- Por tipo de moneda, los depósitos en soles (S/ 2 498 millones), que representan el 88,7 por ciento de los depósitos totales, crecieron 3,4 por ciento en el mes y 7,8 por ciento a 12 meses. En tanto, los depósitos en moneda extranjera (US\$ 96 millones) disminuyeron 6,7 por ciento respecto al mes anterior, pero aumentaron 15,3 por ciento interanual. La tasa de dolarización de los depósitos en mayo fue 11,3 por ciento, mayor en 0,7 puntos porcentuales frente a la tasa registrada en similar mes del año pasado (10,6 por ciento).

**CUADRO N° 10  
PUNO: DEPÓSITOS**

	Estructura % May-22	Saldos en millones de soles con TCF 1/		Tasa de crecimiento (%)	
		Abr-22	May-22	Mes	12 Meses
<b>Banco de la Nación</b>	<b>33,0</b>	<b>845</b>	<b>929</b>	<b>9,9</b>	<b>26,5</b>
<b>Banca Múltiple</b>	<b>47,2</b>	<b>1 357</b>	<b>1 328</b>	<b>-2,1</b>	<b>-0,6</b>
<b>Instituciones No Bancarias</b>	<b>19,8</b>	<b>554</b>	<b>558</b>	<b>0,7</b>	<b>6,9</b>
Financieras	0,8	21	21	-0,6	-5,6
Cajas Municipales	14,3	399	401	0,6	10,2
Cajas Rurales	4,8	133	135	1,2	0,3
<b>TOTAL</b>	<b>100,0</b>	<b>2 756</b>	<b>2 815</b>	<b>2,1</b>	<b>8,6</b>
Vista	27,7	678	778	14,9	15,9
Ahorro	52,9	1 562	1 489	-4,7	6,8
A plazo	19,4	517	547	6,0	4,2
MN	88,7	2 416	2 498	3,4	7,8
ME	11,3	340	317	-6,7	15,3
ME (Mill. US\$)		103	96	-6,7	15,3

1/ TCF = Tipo de Cambio Fijo (S/ 3,31 por US\$).

Fuente: SBS y AFP.

Elaboración: BCRP - Sucursal Puno. Departamento de Estudios Económicos.

- Según tipo de depósito, los depósitos de ahorro, que concentran el 52,9 por ciento del total, mostraron un incremento interanual de 6,8 por ciento. Asimismo, los depósitos a la vista crecieron 15,9 por ciento y los depósitos a plazo 4,2 por ciento.
- Por tipo de institución, los depósitos en la banca múltiple, que concentran el 47,2 por ciento de los depósitos totales, disminuyeron en 0,6 por ciento; mientras que, los depósitos en el Banco de la Nación crecieron 26,5 por ciento. En tanto, los depósitos en instituciones no bancarias crecieron 6,9 por ciento; esta variación fue resultado del mayor dinamismo de cajas municipales (10,2 por ciento) y cajas rurales (0,3 por ciento), atenuada por financieras (-5,6 por ciento).

**GRÁFICO N° 10**  
**PUNO: VARIACIÓN PORCENTUAL DE LOS DEPÓSITOS**  
(Respecto a similar mes del año anterior)

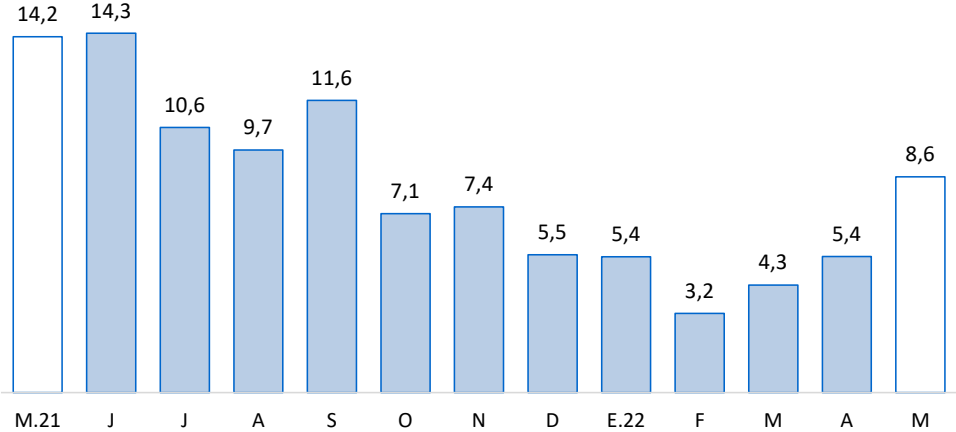

Fuente: SBS y AFP.





#### IV. EJECUCIÓN DE PRESUPUESTO PÚBLICO

##### 6. Ingresos del Gobierno Nacional

- El ingreso del Gobierno Nacional en el departamento de Puno, durante **abril**, creció 20,7 por ciento, interanual en términos reales; debido al crecimiento de los ingresos tributarios (22,2 por ciento) y no tributarios (3,1 por ciento). Los ingresos tributarios representaron el 93,3 por ciento del total de ingresos recaudados, y los no tributarios, el 6,7 por ciento restante.

**CUADRO N° 11**  
**PUNO: INGRESOS DEL GOBIERNO NACIONAL 1/ 2/**  
(Millones de soles)

RUBROS	ABRIL			ENERO – ABRIL		
	2021	2022	Var % real	2021	2022	Var % real
<b>I. INGRESOS TRIBUTARIOS</b>	<b>58,2</b>	<b>76,7</b>	<b>22,2</b>	<b>219,8</b>	<b>282,1</b>	<b>20,3</b>
<b>1. Impuesto a la renta</b>	<b>18,0</b>	<b>24,8</b>	<b>27,2</b>	<b>63,0</b>	<b>90,8</b>	<b>35,1</b>
Personas naturales	4,6	5,1	1,2	20,2	21,4	-0,6
Personas jurídicas	8,0	8,6	0,3	33,9	42,7	18,4
Regularización	5,4	11,1	89,1	8,9	26,7	179,3
<b>2. Impuestos a la Importación</b>	<b>0,0</b>	<b>0,1</b>	<b>80,6</b>	<b>0,2</b>	<b>0,2</b>	<b>-10,5</b>
<b>3. Impuestos a la Prod. y consumo</b>	<b>38,5</b>	<b>50,9</b>	<b>22,4</b>	<b>150,2</b>	<b>186,7</b>	<b>16,5</b>
Impuesto General a las Ventas	37,7	49,3	21,1	145,6	180,9	16,5
Interno	9,0	9,8	0,6	42,0	43,5	-2,8
Importaciones	28,7	39,5	27,5	103,6	137,4	24,3
Impuesto Selectivo al Consumo 2/	0,8	1,6	85,1	4,7	5,8	16,8
<b>4. Otros ingresos</b>	<b>1,6</b>	<b>1,0</b>	<b>-41,1</b>	<b>6,4</b>	<b>4,4</b>	<b>-35,6</b>
<b>II. INGRESOS NO TRIBUTARIOS</b>	<b>5,0</b>	<b>5,5</b>	<b>3,1</b>	<b>8,8</b>	<b>10,5</b>	<b>11,3</b>
<b>TOTAL</b>	<b>63,1</b>	<b>82,2</b>	<b>20,7</b>	<b>228,6</b>	<b>292,6</b>	<b>19,9</b>

1/ Información actualizada al 30 de abril de 2022.

2/ Incluye el Impuesto Selectivo al Consumo interno y de importaciones.

Fuente: SUNAT.

Elaboración: BCRP - Sucursal Puno. Departamento de Estudios Económicos.

##### 7. Ejecución del presupuesto de gastos del Gobierno General

- La ejecución del presupuesto de gastos en el departamento de Puno, durante mayo, presentó un crecimiento de 6,5 por ciento, interanual en términos reales; debido a un mayor gasto del Gobierno Nacional (20,9 por ciento) y de los Gobiernos Locales (1,1 por ciento), en ambos casos, principalmente en gastos de capital (26,5 y 11,5 por ciento, respectivamente). Este incremento fue contrarrestado por menores gastos del Gobierno Regional (-1,1 por ciento), básicamente en gastos de capital (-4,0 por ciento).
- En tanto, el gasto corriente no financiero creció 3,2 por ciento; asimismo, el gasto de capital se incrementó en 14,3 por ciento, debido a la mayor inversión pública (24,2 por ciento).

**CUADRO N° 12**  
**PUNO: EJECUCIÓN DEL PRESUPUESTO DE GASTOS DEL GOBIERNO GENERAL**  
(Millones de soles)

RUBROS	MAYO			ENERO – MAYO		
	2021	2022	Var. % real	2021	2022	Var. % real
Gobierno Nacional	116,5	152,3	20,9	865,1	1 065,6	14,8
Gobierno Regional	162,0	173,2	-1,1	734,9	778,7	-1,0
Gobiernos Locales	85,6	93,5	1,1	354,1	352,2	-7,3
<b>Total</b>	<b>364,1</b>	<b>419,1</b>	<b>6,5</b>	<b>1 954,1</b>	<b>2 196,5</b>	<b>4,9</b>
Corriente	257,2	287,0	3,2	1 392,7	1 501,5	0,7
Capital	106,9	132,1	14,3	561,5	695,0	15,2
Inversión Pública	96,3	129,4	24,2	549,3	623,8	5,8

Fuente: MEF.

Elaboración: BCRP - Sucursal Puno. Departamento de Estudios Económicos.

## 8. Gasto corriente no financiero

- El gasto corriente no financiero presentó un crecimiento de 3,2 por ciento, interanual en términos reales, debido a mayores montos devengados del Gobierno Nacional (17,5 por ciento), especialmente gastos en transferencias. Este incremento fue contrarrestado por los menores gastos de los Gobiernos Locales (-7,7 por ciento), principalmente en bienes y servicios; y del Gobierno Regional (-0,6 por ciento), en especial gastos en transferencias.

**CUADRO N° 13**  
**PUNO: GASTO CORRIENTE NO FINANCIERO**  
(Millones de soles)

RUBROS	MAYO			ENERO – MAYO		
	2021	2022	Var. % real	2021	2022	Var. % real
- Gobierno Nacional	72,4	92,0	17,5	553,0	642,9	8,5
- Gobierno Regional	138,5	148,9	-0,6	660,7	688,2	-2,6
- Gobiernos Locales	46,2	46,1	-7,7	178,9	170,4	-11,2
<b>TOTAL</b>	<b>257,2</b>	<b>287,0</b>	<b>3,2</b>	<b>1 392,7</b>	<b>1 501,5</b>	<b>0,7</b>

Fuente: MEF.

Elaboración: BCRP - Sucursal Puno. Departamento de Estudios Económicos.

- En los cinco primeros meses del año, el gasto corriente no financiero creció 0,7 por ciento en términos reales; debido al incremento de gasto en el Gobierno Nacional (8,5 por ciento). Este crecimiento fue contrarrestado por menores montos devengados por parte de los Gobiernos Locales (-11,2 por ciento) y del Gobierno Regional (-2,6 por ciento).

## 9. Inversión pública

- La inversión pública en Puno, correspondiente a los tres niveles de gobierno, totalizó en mayo S/ 129,4 millones; 24,2 por ciento mayor, en términos reales, respecto a similar mes del año pasado. La inversión creció en el Gobierno Regional (54,5 por ciento), el Gobierno Nacional (31,5 por ciento) y los Gobiernos Locales (5,1 por ciento).

**CUADRO N° 14**  
**PUNO: INVERSIÓN PÚBLICA 1/**  
(Millones de soles)

RUBROS	MAYO			ENERO – MAYO		
	2021	2022	Var. % real	2021	2022	Var. % real
- Gobierno Nacional	42,4	60,3	31,5	310,4	356,0	6,7
- Gobierno Regional	14,6	24,4	54,5	65,3	90,5	29,2
- Gobiernos Locales	39,3	44,7	5,1	173,6	177,2	-4,8
<b>TOTAL</b>	<b>96,3</b>	<b>129,4</b>	<b>24,2</b>	<b>549,3</b>	<b>623,8</b>	<b>5,8</b>

1/ Comprende la formación bruta de capital.

Fuente: MEF.

Elaboración: BCRP - Sucursal Puno. Departamento de Estudios Económicos.

- Entre enero y mayo, la inversión pública acumuló un total de S/ 623,8 millones, 5,8 por ciento mayor respecto a similar periodo del año pasado. La inversión acumulada creció en respuesta a mayores gastos del Gobierno Regional (29,2 por ciento) y Gobierno Nacional (6,7 por ciento), contrarrestado por los Gobiernos Locales (-4,8 por ciento).

**GRÁFICO N° 11**  
**PUNO: VARIACIÓN PORCENTUAL REAL DE INVERSIÓN PÚBLICA**  
 (Respecto a similar mes del año anterior)

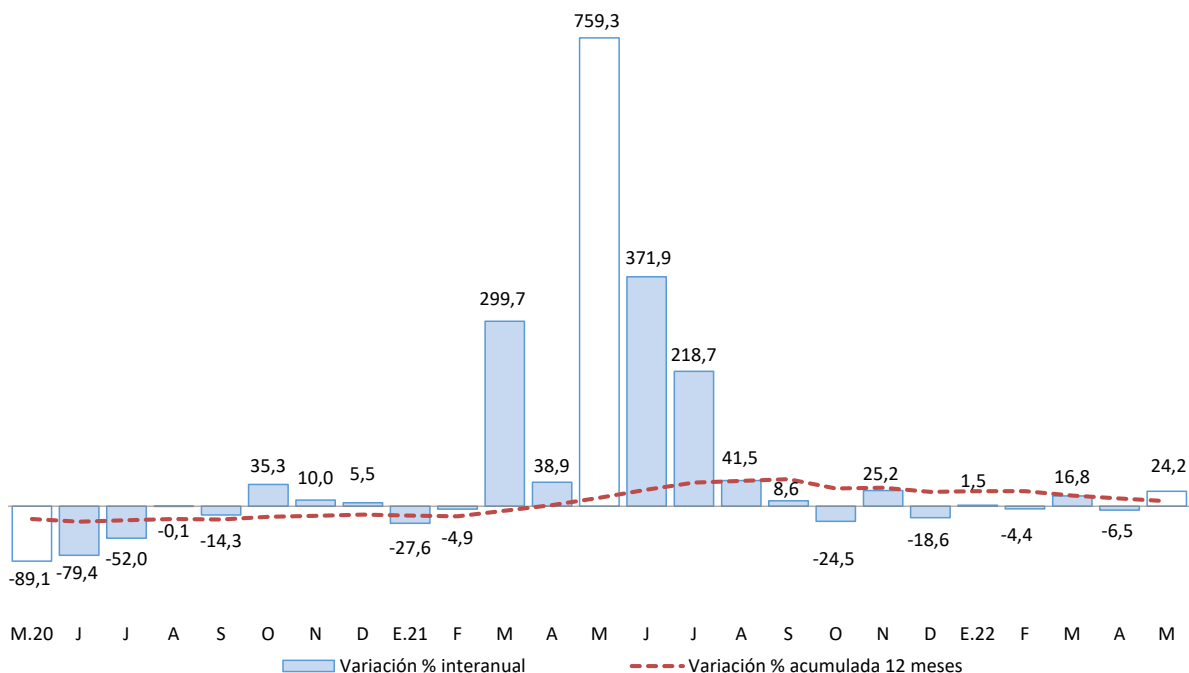

Fuente: MEF.

Elaboración: BCRP - Sucursal Puno. Departamento de Estudios Económicos.

En cuanto a los principales proyectos que se ejecutaron en mayo, destacaron:

- La “Creación del Servicio de Laboratorios en Biotecnologías para camélidos Sudamericanos en el CIP La Raya de la Universidad Nacional del Altiplano – Puno, distrito de Santa Rosa, provincia de Melgar” con S/ 10,2 millones devengados a cargo del Gobierno Nacional;
- La “Creación del Túnel Ollachea en el Sector Crítico Km 231+700 al Km 232+800 de la Carretera lirs Sur Tramo 4: Inambari, Azángaro, distrito de Ollachea, provincia de Carabaya” con S/ 10,1 millones devengados a cargo del Gobierno Nacional;
- La “Construcción de la vía de Evitamiento de la ciudad de Juliaca” con S/ 8,4 millones devengados a cargo del Gobierno Nacional;
- La “Creación de la vía de evitamiento Ollachea y accesos en el sector Km 232+700 al Km 233+820 del corredor vial Interoceánico Perú - Brasil, tramo 04: Azángaro - Inambari, ruta Pe-34b, distrito de Ollachea, provincia de Carabaya” con S/ 6,0 millones devengados a cargo del Gobierno Nacional; y
- El “Adquisición de planta generadora de oxígeno medicinal, grupo electrógeno, concentrador de oxígeno y cama camilla multipropósito; además de otros activos en nueve establecimientos de salud II 1 a nivel provincial” con S/ 3,0 millones devengados a cargo del Gobierno Regional.



**V. ANEXOS**

**ANEXO 1**

**PUNO: PRODUCCIÓN AGROPECUARIA 1/  
(TM)**

PRINCIPALES PRODUCTOS	2021								2022					PRINCIPALES PRODUCTOS
	May	Jun	Jul	Ago	Set	Oct	Nov	Dic	Ene	Feb	Mar	Abr	May	
<b>AGRÍCOLA</b>														<b>AGRÍCOLA</b>
Quinua	11 007	119	0	0	0	0	0	0	0	0	1 746	29 491	13 940	Quinua
Cañihua	2 068	1	0	0	0	0	0	0	0	0	16	4 358	1 236	Cañihua
Cebada Grano	16 533	2	0	0	0	0	0	0	0	0	75	14 298	14 043	Cebada Grano
Trigo	1 169	0	0	0	0	0	0	0	0	0	0	972	714	Trigo
Centeno Grano	34	0	0	0	0	0	0	0	0	0	0	0	43	Centeno Grano
Avena Grano	4 862	0	0	0	0	0	0	0	0	0	0	3 338	5 086	Avena Grano
Maiz Amiláceo	2 406	200	0	0	0	0	0	0	0	0	0	3 920	2 297	Maiz Amiláceo
Maiz Amarillo Duro	1 558	0	0	0	0	0	0	0	0	0	84	2 696	1 334	Maiz Amarillo Duro
Arroz	16	0	0	0	0	0	0	0	0	0	0	83	5	Arroz
Papa	330 495	5 664	0	0	0	0	0	23 327	0	14 671	86 388	482 344	356 568	Papa
Oca	12 359	0	0	0	0	0	0	0	0	0	66	19 123	11 438	Oca
Olluco	8 440	0	0	0	0	0	0	0	0	0	114	11 985	8 255	Olluco
Mashua	4 935	0	0	0	0	0	0	0	0	0	0	4 089	4 918	Mashua
Yuca	15 462	13 566	1 164	0	0	0	0	0	0	0	0	3 007	16 202	Yuca
Tarhui	1 215	347	0	0	0	0	0	0	0	0	0	2	1 322	Tarhui
Haba	2 209	15	0	0	0	0	0	0	0	262	4 166	10 000	2 449	Haba
Arveja	313	0	0	0	0	0	0	0	0	0	0	778	272	Arveja
Cebolla	1 775	0	0	0	0	0	0	0	0	0	43	4 688	1 321	Cebolla
Avena Forrajera	1 172 533	897	0	0	0	0	0	0	0	0	6 832	1 927 873	1 002 895	Avena Forrajera
Cebada Forrajera	144 757	37	0	0	0	0	0	0	0	0	2 150	221 494	144 856	Cebada Forrajera
Plátano	1 090	975	940	972	996	1 004	1 011	1 059	967	847	1 046	1 024	1 092	Plátano
Naranja	6 650	8 519	7 023	5 001	0	0	0	0	0	0	0	105	6 625	Naranja
Café	1 886	3 723	1 667	848	0	0	0	0	0	0	0	130	1 635	Café
Alfalfa	369 025	108 150	0	0	0	0	6 811	53 069	38 706	150 723	440 614	619 226	403 677	Alfalfa
Otros Pastos Cultivados	48 673	12 003	0	0	0	0	0	9 069	2 049	11 317	35 747	59 938	49 228	Otros Pastos Cultivados
<b>PECUARIA 2/</b>														<b>PECUARIA 2/</b>
Carne de Vacuno	2 323	2 335	2 079	1 858	1 616	1 451	1 429	1 358	1 308	1 563	1 722	2 305	2 329	Carne de Vacuno
Carne de Ovino	921	895	829	793	705	608	604	539	467	566	636	876	908	Carne de Ovino
Carne de Alpaca	656	626	599	521	421	379	351	250	342	470	524	706	659	Carne de Alpaca
Carne de Llama	171	169	145	129	117	98	88	101	100	125	133	184	172	Carne de Llama
Carne de Porcino	276	269	276	238	204	179	183	163	154	201	201	277	277	Carne de Porcino
Carne de Ave	313	307	262	239	222	259	273	283	278	331	325	330	315	Carne de Ave
Leche de Vacuno	14 039	12 989	10 900	9 411	7 664	7 904	8 565	9 134	11 930	14 642	16 197	15 484	14 620	Leche de Vacuno
Lana de Ovino	0	0	0	0	0	0	490	134	0	1 349	1 093	0	0	Lana de Ovino
Fibra de Alpaca	0	0	0	0	0	0	1 303	284	155	463	492	0	0	Fibra de Alpaca
Fibra de Llama	0	0	0	0	0	0	246	38	0	83	81	0	0	Fibra de Llama
Otros pdtos. Pecuarios	1 481	1 445	1 377	1 403	1 207	1 156	1 116	1 031	932	1 180	1 244	1 602	1 484	Otros pdtos. Pecuarios

1/ Cifras preliminares. Actualizado al 15-06-2022.

2/ Peso Neto.

Fuente: DRA - Puno.

Elaboración: BCRP - Sucursal Puno. Departamento de Estudios Económicos.



**ANEXO 2**

**PUNO: SUPERFICIE AGRÍCOLA SEMBRADA 1/  
(Hectáreas)**

PRINCIPALES CULTIVOS	2021									2022					PRINCIPALES CULTIVOS		
	May	Jun	Jul	Ago	Set	Oct	Nov	Dic	Ene	Feb	Mar	Abr	May				
Quinua	0	0	0	0	12 622	20 996	3 422	0	0	0	0	0	0	0	0	0	Quinua
Cañihua	0	0	0	0	668	3 115	1 821	2	0	0	0	0	0	0	0	0	Cañihua
Cebada Grano	0	0	0	38	891	17 053	5 682	0	0	0	0	0	0	0	0	0	Cebada Grano
Trigo	0	0	0	0	411	867	71	0	0	0	0	0	0	0	0	0	Trigo
Centeno Grano	0	0	0	0	0	35	0	0	0	0	0	0	0	0	0	0	Centeno Grano
Avena Grano	0	0	0	0	286	6 984	1 320	0	0	0	0	0	0	0	0	0	Avena Grano
Maiz Amiláceo	0	0	0	548	2 155	1 047	13	0	0	0	0	0	0	0	0	0	Maiz Amiláceo
Maiz Amarillo Duro	0	0	0	819	1 575	55	0	0	0	0	0	0	0	0	0	0	Maiz Amarillo Duro
Arroz	0	0	0	35	8	5	0	0	0	0	0	0	0	0	0	0	Arroz
Papa	0	613	890	3 837	10 950	26 660	18 163	1 817	0	0	0	0	0	0	0	0	Papa
Oca	0	0	0	150	1 506	1 599	230	0	0	0	0	0	0	0	0	0	Oca
Olluco	0	0	0	260	813	1 413	414	0	0	0	0	0	0	0	0	0	Olluco
Mashua	0	0	0	36	445	515	103	0	0	0	0	0	0	0	0	0	Mashua
Yuca	0	0	0	567	1 176	312	0	0	0	0	0	0	0	0	0	0	Yuca
Tarhui	0	0	0	9	402	690	0	0	0	0	0	0	0	0	0	0	Tarhui
Haba	0	7	0	1 169	6 812	2 494	7	0	0	0	0	0	0	0	0	0	Haba
Arveja	0	0	0	134	768	243	0	0	0	0	0	0	0	0	0	0	Arveja
Cebolla	0	0	0	66	105	99	76	12	0	0	0	0	0	0	0	0	Cebolla
Avena Forrajera	0	0	0	1	447	9 815	36 932	29 832	2 352	0	0	0	0	0	0	0	Avena Forrajera
Cebada Forrajera	0	0	0	0	0	477	4 164	8 979	1 307	0	0	0	0	0	0	0	Cebada Forrajera
Plátano	0	0	0	0	0	0	0	0	0	0	0	0	0	0	0	0	Plátano
Naranja	0	0	0	0	0	0	0	0	0	0	0	0	0	0	0	0	Naranja
Café	0	0	0	0	0	0	0	0	0	0	0	0	0	0	0	0	Café
Alfalfa	0	0	0	0	0	0	0	1 282	625	0	0	0	0	0	0	0	Alfalfa
Otros Pastos Cultivados	0	0	0	0	0	0	3	36	0	0	0	0	0	0	0	0	Otros Pastos Cultivados
<b>TOTAL</b>	<b>0</b>	<b>620</b>	<b>890</b>	<b>7 669</b>	<b>42 040</b>	<b>94 474</b>	<b>72 421</b>	<b>41 960</b>	<b>4 284</b>	<b>0</b>	<b>0</b>	<b>0</b>	<b>0</b>	<b>0</b>	<b>0</b>	<b>0</b>	<b>TOTAL</b>

1/ Cifras preliminares, no incluye superficie instalada de cultivos permanentes. Actualizado al 15-06-2022.

Fuente: DRA - Puno.

Elaboración: BCRP - Sucursal Puno. Departamento de Estudios Económicos.



### ANEXO 3

#### PUNO: EXTRACCIÓN Y PRODUCCIÓN PESQUERA 1/

(TM)

ESPECIES	2021								2022					ESPECIES
	May	Jun	Jul	Ago	Set	Oct	Nov	Dic	Ene	Feb	Mar	Abr	May	
<b>CONSUMO HUMANO DIRECTO</b>	<b>2 495</b>	<b>3 552</b>	<b>2 699</b>	<b>2 154</b>	<b>2 953</b>	<b>2 622</b>	<b>3 060</b>	<b>2 530</b>	<b>3 864</b>	<b>4 016</b>	<b>3 669</b>	<b>5 067</b>	<b>3 663</b>	<b>CONSUMO HUMANO DIRECTO</b>
Boga	0	0	0	0	0	0	0	0	0	0	0	0	0	Boga
Carachi	3	3	3	4	4	5	4	4	4	4	3	3	3	Carachi
Ispi	2	2	3	5	5	6	6	5	2	3	2	1	2	Ispi
Suche	0	0	0	0	0	0	0	0	0	0	0	0	0	Suche
Mauri	0	0	0	0	0	0	0	0	0	0	0	0	0	Mauri
Pejerrey	3	3	3	4	4	4	4	4	2	4	3	3	3	Pejerrey
Trucha Natural	2	2	2	3	3	4	3	3	2	4	2	2	2	Trucha Natural
Trucha Crianza	2 485	3 542	2 688	2 138	2 936	2 604	3 042	2 513	3 854	4 002	3 659	5 058	3 653	Trucha Crianza

1/ Cifras preliminares.

Fuente: PRODUCE - Puno.

Elaboración: BCRP - Sucursal Puno. Departamento de Estudios Económicos.

### ANEXO 4

#### PUNO: PRODUCCIÓN MINERA 1/

(Contenido fino)

PRODUCTOS	2021								2022					PRODUCTOS
	May	Jun	Jul	Ago	Set	Oct	Nov	Dic	Ene	Feb	Mar	Abr	May	
<b>MINERÍA METÁLICA</b>														<b>MINERÍA METÁLICA</b>
Estaño (TMF)	2 270	2 236	2 355	2 329	2 281	1 976	2 170	2 606	2 410	2 043	2 366	2 373	2 406	Estaño (TMF)
Plomo (TMF)	0	106	474	0	593	168	0	0	472	37	0	72	0	Plomo (TMF)
Oro (kgr-f)	258 443	331 880	276 576	274 579	361 399	420 746	272 686	186 739	277 423	232 512	289 387	289 965	245 233	Oro (kgr-f)
Plata (kg-f)	0	363	475	24	729	508	19	27	1 660	129	19	246	0	Plata (kg-f)
Zinc (TMF)	0	103	100	0	129	114	0	0	180	32	0	61	0	Zinc (TMF)

1/ Cifras preliminares.

Fuente: MINEM.

Elaboración: BCRP - Sucursal Puno. Departamento de Estudios Económicos.

**ANEXO 5**

**PUNO: PRODUCCIÓN MANUFACTURERA 1/  
(Índice 2007=100)**

PRODUCTOS	2021								2022					PRODUCTOS
	May	Jun	Jul	Ago	Set	Oct	Nov	Dic	Ene	Feb	Mar	Abr	May	
Productos de panadería	314,1	362,6	369,7	405,5	412,0	574,6	634,7	583,0	582,8	520,6	579,5	467,3	541,1	Productos de panadería
Ladrillos	70,8	33,0	62,5	70,2	58,4	56,2	59,9	50,7	63,3	66,9	60,4	49,8	63,6	Ladrillos
Cal	811,0	818,3	1 020,9	1 063,8	638,8	754,2	814,5	677,8	724,1	666,4	597,4	848,1	777,8	Cal
Prendas de Vestir	13,5	6,7	42,8	24,2	26,4	10,6	194,9	33,2	8,1	9,7	8,1	46,1	45,9 *	Prendas de Vestir
Muebles	36,4	17,9	28,2	28,0	36,3	30,3	36,7	18,6	66,3	25,8	104,6	103,6	103,2 *	Muebles
<b>TOTAL</b>	<b>1 245,8</b>	<b>1 238,4</b>	<b>1 524,2</b>	<b>1 591,7</b>	<b>1 171,8</b>	<b>1 426,0</b>	<b>1 740,8</b>	<b>1 363,2</b>	<b>1 444,6</b>	<b>1 289,4</b>	<b>1 349,9</b>	<b>1 514,8</b>	<b>1 531,6</b>	<b>TOTAL</b>

1/ Cifras preliminares.

(\*) Información estimada.

Fuente: Empresas manufactureras respectivas.

Elaboración: BCRP - Sucursal Puno. Departamento de Estudios Económicos.





**ANEXO 6**

**PUNO: PRODUCCIÓN MANUFACTURERA 1/  
(Variación porcentual)**

PRODUCTOS	2021								2022					PRODUCTOS
	May	Jun	Jul	Ago	Set	Oct	Nov	Dic	Ene	Feb	Mar	Abr	May	
Productos de panadería	671,2	223,4	395,1	6244,6	564,5	815,0	320,4	266,6	93,7	178,6	151,6	81,1	72,3	Productos de panadería
Ladrillos	-	-	-36,0	-12,9	-34,3	-10,9	-8,6	-36,1	109,8	-11,0	1,2	142,1	-10,2	Ladrillos
Cal	-6,9	-10,9	121,3	81,8	12,8	5,5	24,1	-16,9	-10,0	-0,4	-40,1	23,3	-4,1	Cal
Prendas de Vestir	-	-97,8	-94,6	-95,3	-94,6	-95,9	22,3	-59,9	-81,6	-	-	1738,8	240,7 *	Prendas de Vestir
Muebles	-	-	-43,3	4,2	35,3	151,4	70,1	-24,0	159,0	-40,8	88,8	293,6	183,4 *	Muebles
<b>TOTAL</b>	<b>-5,9</b>	<b>-10,9</b>	<b>111,5</b>	<b>78,5</b>	<b>11,3</b>	<b>5,9</b>	<b>25,2</b>	<b>-16,1</b>	<b>-9,1</b>	<b>0,3</b>	<b>-39,0</b>	<b>24,2</b>	<b>-3,2</b>	<b>TOTAL</b>

1/ Cifras preliminares.

(\*) Información estimada.

Fuente: Empresas manufactureras respectivas.

Elaboración: BCRP - Sucursal Puno. Departamento de Estudios Económicos.

**ANEXO 7**

**PUNO: ARRIBO DE TURISTAS, SEGÚN NACIONALIDAD**

(Número de personas)

	2021									2022				
	Abr	May	Jun	Jul	Ago	Set	Oct	Nov	Dic	Ene	Feb	Mar	Abr	
<b>NACIONALES</b>	<b>49 113</b>	<b>54 689</b>	<b>55 770</b>	<b>60 749</b>	<b>70 021</b>	<b>66 522</b>	<b>74 291</b>	<b>69 997</b>	<b>69 419</b>	<b>72 168</b>	<b>66 926</b>	<b>69 162</b>	<b>66 798</b>	<b>NACIONALES</b>
<b>NORTE AMÉRICA</b>	<b>67</b>	<b>494</b>	<b>709</b>	<b>1 890</b>	<b>1 235</b>	<b>1 569</b>	<b>1 267</b>	<b>1 413</b>	<b>1 523</b>	<b>2 005</b>	<b>556</b>	<b>1 600</b>	<b>2 839</b>	<b>NORTE AMÉRICA</b>
EE.UU.	36	418	587	810	914	1 342	985	819	1 094	1 328	412	1 269	2 064	EE.UU.
Canadá	1	2	6	352	8	7	55	64	45	397	43	150	282	Canadá
México	30	74	116	728	313	220	227	530	384	280	101	181	493	México
<b>CENTRO AMÉRICA</b>	<b>0</b>	<b>2</b>	<b>21</b>	<b>22</b>	<b>16</b>	<b>38</b>	<b>98</b>	<b>26</b>	<b>15</b>	<b>66</b>	<b>21</b>	<b>77</b>	<b>142</b>	<b>CENTRO AMÉRICA</b>
<b>SUD AMÉRICA</b>	<b>1 602</b>	<b>1 133</b>	<b>1 777</b>	<b>1 538</b>	<b>2 173</b>	<b>1 836</b>	<b>2 123</b>	<b>3 066</b>	<b>2 938</b>	<b>1 988</b>	<b>1 803</b>	<b>3 128</b>	<b>3 421</b>	<b>SUD AMÉRICA</b>
Argentina	2	16	23	28	265	35	34	429	46	117	68	329	573	Argentina
Bolivia	456	557	483	676	766	608	1 016	688	801	555	643	1 136	1 202	Bolivia
Brasil	2	20	31	38	107	30	165	123	93	185	95	203	595	Brasil
Chile	18	5	43	82	106	118	29	21	389	53	51	79	82	Chile
Colombia	72	88	116	128	150	475	232	688	351	472	142	389	395	Colombia
Ecuador	27	21	8	27	21	22	27	46	45	47	39	99	96	Ecuador
Venezuela	1 025	426	1 073	554	758	548	620	1 071	1 213	559	765	893	478	Venezuela
<b>EUROPA</b>	<b>24</b>	<b>548</b>	<b>1 399</b>	<b>2 786</b>	<b>4 352</b>	<b>4 531</b>	<b>3 195</b>	<b>2 715</b>	<b>1 847</b>	<b>2 953</b>	<b>3 001</b>	<b>3 000</b>	<b>6 410</b>	<b>EUROPA</b>
Inglaterra	3	2	2	13	147	25	306	21	26	88	81	196	616	Inglaterra
Alemania	2	209	17	192	97	509	236	297	273	959	220	346	756	Alemania
España	3	18	632	105	883	625	745	672	565	185	943	446	906	España
Francia	3	288	326	1 933	2 177	2 040	881	769	422	354	1 141	802	1 523	Francia
Italia	0	3	5	10	30	120	42	70	57	819	47	227	357	Italia
Otros Países	13	28	417	533	1 018	1 212	985	886	504	548	569	983	2 252	Otros Países
<b>ASIA</b>	<b>28</b>	<b>75</b>	<b>26</b>	<b>224</b>	<b>447</b>	<b>245</b>	<b>144</b>	<b>302</b>	<b>200</b>	<b>257</b>	<b>219</b>	<b>169</b>	<b>302</b>	<b>ASIA</b>
Japón	0	0	0	8	75	1	6	8	5	4	1	5	7	Japón
Korea	0	4	0	4	1	3	1	0	2	2	0	1	3	Korea
Otros Países	28	71	26	212	371	241	137	294	193	251	218	163	292	Otros Países
<b>ÁFRICA</b>	<b>64</b>	<b>0</b>	<b>4</b>	<b>632</b>	<b>3</b>	<b>83</b>	<b>5</b>	<b>3</b>	<b>0</b>	<b>1</b>	<b>6</b>	<b>10</b>	<b>32</b>	<b>ÁFRICA</b>
<b>OTROS</b>	<b>420</b>	<b>164</b>	<b>371</b>	<b>309</b>	<b>404</b>	<b>151</b>	<b>50</b>	<b>61</b>	<b>64</b>	<b>69</b>	<b>316</b>	<b>68</b>	<b>269</b>	<b>OTROS</b>
<b>EXTRANJEROS</b>	<b>2 205</b>	<b>2 416</b>	<b>4 307</b>	<b>7 401</b>	<b>8 630</b>	<b>8 453</b>	<b>6 882</b>	<b>7 586</b>	<b>6 587</b>	<b>7 339</b>	<b>5 922</b>	<b>8 052</b>	<b>13 415</b>	<b>EXTRANJEROS</b>
<b>TOTAL GENERAL</b>	<b>51 318</b>	<b>57 105</b>	<b>60 077</b>	<b>68 150</b>	<b>78 651</b>	<b>74 975</b>	<b>81 173</b>	<b>77 583</b>	<b>76 006</b>	<b>79 507</b>	<b>72 848</b>	<b>77 214</b>	<b>80 213</b>	<b>TOTAL GENERAL</b>

Fuente: MINCETUR.

Elaboración: BCRP - Sucursal Puno. Departamento de Estudios Económicos.



ANEXO 8

PUNO: ADUANA DE DESAGUADERO - IMPORTACIONES (FOB), SEGÚN USO O DESTINO ECONÓMICO

(Millones de US\$)

RUBROS	2021								2022					RUBROS
	May	Jun	Jul	Ago	Set	Oct	Nov	Dic	Ene	Feb	Mar	Abr	May	
<b>BIENES DE CONSUMO</b>	<b>14,6</b>	<b>18,2</b>	<b>16,5</b>	<b>15,4</b>	<b>15,5</b>	<b>17,0</b>	<b>16,6</b>	<b>18,6</b>	<b>15,2</b>	<b>17,1</b>	<b>17,4</b>	<b>23,2</b>	<b>22,2</b>	<b>BIENES DE CONSUMO</b>
. Alimentos y Bebidas	13,6	17,0	15,6	14,3	14,1	15,6	15,2	16,4	13,6	15,8	15,6	21,2	20,8	. Alimentos y Bebidas
. Productos Farmacéuticos	0,0	0,0	0,0	0,1	0,1	0,1	0,0	0,1	0,2	0,1	0,0	0,1	0,0	. Productos Farmacéuticos
. Utensilios Domésticos	0,0	0,0	0,0	0,0	0,0	0,0	0,0	0,0	0,0	0,0	0,0	0,0	0,0	. Utensilios Domésticos
. Electro.d.y Veh.Usó Part.	0,0	0,0	0,0	0,0	0,1	0,0	0,0	0,0	0,0	0,0	0,0	0,0	0,0	. Electro.d.y Veh.Usó Part.
. Otros	0,9	1,2	0,9	1,0	1,3	1,3	1,4	2,2	1,4	1,2	1,7	1,9	1,3	. Otros
<b>INSUMOS</b>	<b>27,6</b>	<b>35,4</b>	<b>30,4</b>	<b>33,6</b>	<b>31,9</b>	<b>34,0</b>	<b>33,5</b>	<b>33,8</b>	<b>35,5</b>	<b>25,9</b>	<b>39,2</b>	<b>44,1</b>	<b>58,0</b>	<b>INSUMOS</b>
. Combustibles y Lubricantes	1,0	1,2	1,7	1,8	1,3	1,1	1,3	1,7	1,2	2,2	1,9	3,0	2,9	. Combustibles y Lubricantes
. Insumos para la Agricultura	21,5	20,5	17,3	20,0	17,6	17,1	18,7	19,2	25,0	15,1	21,5	29,8	34,0	. Insumos para la Agricultura
. Insumos para la Industria	5,1	13,7	11,4	11,8	12,9	15,8	13,4	13,0	9,3	8,7	15,7	11,3	21,2	. Insumos para la Industria
<b>BIENES DE CAPITAL</b>	<b>0,4</b>	<b>0,1</b>	<b>0,3</b>	<b>0,0</b>	<b>0,7</b>	<b>0,9</b>	<b>0,7</b>	<b>0,7</b>	<b>0,4</b>	<b>0,7</b>	<b>0,8</b>	<b>0,8</b>	<b>0,8</b>	<b>BIENES DE CAPITAL</b>
. Maquinaria y Equipo	0,2	0,1	0,1	0,0	0,1	0,3	0,1	0,5	0,1	0,1	0,1	0,0	0,3	. Maquinaria y Equipo
. Partes y Piezas	0,1	0,0	0,1	0,0	0,5	0,2	0,2	0,0	0,0	0,1	0,1	0,1	0,0	. Partes y Piezas
. Herramientas	0,0	0,0	0,1	0,0	0,1	0,0	0,0	0,0	0,0	0,0	0,1	0,0	0,0	. Herramientas
. Materiales de Construcción	0,1	0,0	0,1	0,0	0,0	0,5	0,3	0,2	0,3	0,5	0,5	0,6	0,5	. Materiales de Construcción
<b>TOTAL</b>	<b>42,6</b>	<b>53,8</b>	<b>47,2</b>	<b>49,0</b>	<b>48,2</b>	<b>52,0</b>	<b>50,8</b>	<b>53,2</b>	<b>51,1</b>	<b>43,7</b>	<b>57,4</b>	<b>68,0</b>	<b>81,0</b>	<b>TOTAL</b>

FUENTE: SUNAT.

ELABORACIÓN: BCRP Sucursal Puno, Dpto. de Estudios Económicos.

**ANEXO 9**

**PUNO: CRÉDITOS, CON TCF = 3,31**

(Millones de soles)

INSTITUCIONES	2021								2022					INSTITUCIONES
	May	Jun	Jul	Ago	Set	Oct	Nov	Dic	Ene	Feb	Mar	Abr	May	
Banco de la Nación	140	138	137	137	136	138	140	147	149	156	159	163	167	Banco de la Nación
Agrobanco	17	18	20	22	22	24	26	28	28	29	29	31	32	Agrobanco
Banca múltiple	2 391	2 391	2 388	2 393	2 406	2 414	2 419	2 382	2 379	2 390	2 411	2 431	2 504	Banca múltiple
Inst. no bancarias	2 168	2 169	2 177	2 191	2 214	2 223	2 240	2 267	2 271	2 291	2 321	2 333	2 354	Inst. no bancarias
. Cajas Municipales	1 653	1 663	1 673	1 684	1 699	1 711	1 719	1 731	1 737	1 753	1 776	1 791	1 808	. Cajas Municipales
. Cajas Rurales	217	214	216	220	230	237	244	249	249	253	256	257	260	. Cajas Rurales
. EDPYMES	0	0	0	0	0	0	0	0	0	0	0	0	0	. EDPYMES
. Financieras	298	292	288	288	285	275	277	287	285	285	288	286	286	. Financieras
<b>TOTAL</b>	<b>4 717</b>	<b>4 717</b>	<b>4 722</b>	<b>4 743</b>	<b>4 779</b>	<b>4 799</b>	<b>4 824</b>	<b>4 823</b>	<b>4 827</b>	<b>4 865</b>	<b>4 920</b>	<b>4 958</b>	<b>5 056</b>	<b>TOTAL</b>

FUENTE: SBS y AFP.

ELABORACION: BCRP Sucursal Puno, Dpto. de Estudios Económicos.

**ANEXO 10**

**PUNO: DEPÓSITOS, CON TCF = 3,31**

(Millones de soles)

INSTITUCIONES	2021								2022					INSTITUCIONES
	May	Jun	Jul	Ago	Set	Oct	Nov	Dic	Ene	Feb	Mar	Abr	May	
Banco de la Nación	734	736	738	735	750	724	704	801	755	799	768	845	929	Banco de la Nación
Banca múltiple	1 336	1 336	1 371	1 386	1 396	1 402	1 424	1 436	1 445	1 399	1 411	1 357	1 328	Banca múltiple
Inst. no bancarias	521	516	528	538	546	579	576	557	558	558	550	554	558	Inst. no bancarias
. Cajas Municipales	364	362	371	379	385	414	413	400	400	400	394	399	401	. Cajas Municipales
. Cajas Rurales	135	131	133	135	138	143	141	134	135	135	133	133	135	. Cajas Rurales
. Financieras	23	22	24	24	23	22	22	23	23	23	22	21	21	. Financieras
<b>TOTAL</b>	<b>2 592</b>	<b>2 588</b>	<b>2 637</b>	<b>2 658</b>	<b>2 692</b>	<b>2 705</b>	<b>2 704</b>	<b>2 794</b>	<b>2 758</b>	<b>2 756</b>	<b>2 729</b>	<b>2 756</b>	<b>2 815</b>	<b>TOTAL</b>

FUENTE: SBS y AFP.

ELABORACION: BCRP Sucursal Puno, Dpto. de Estudios Económicos.



**ANEXO 11**

**PUNO: TASA DE MOROSIDAD**

(En porcentajes)

INSTITUCIONES	2021										2022				INSTITUCIONES
	Abr	May	Jun	Jul	Ago	Set	Oct	Nov	Dic	Ene	Feb	Mar	Abr		
Banco de la Nación	3,1	3,3	3,4	3,4	3,3	3,3	3,4	3,3	3,2	3,1	3,0	3,1	3,0	Banco de la Nación	
Agrobanco	57,6	53,0	46,0	47,2	43,1	35,8	32,6	30,6	26,6	26,7	25,7	24,7	23,5	Agrobanco	
Banca múltiple	6,3	6,3	6,5	6,8	6,5	6,7	6,8	6,4	6,3	6,3	6,1	5,8	5,7	Banca múltiple	
<b>Inst. no bancarias</b>														<b>Inst. no bancarias</b>	
. Cajas Municipales	5,3	5,5	5,1	5,2	5,0	4,8	5,1	4,7	4,0	4,5	4,5	4,7	4,6	. Cajas Municipales	
. Cajas Rurales	14,0	14,2	12,2	12,1	12,0	11,3	11,4	10,7	9,4	9,8	9,9	10,1	10,6	. Cajas Rurales	
. EDPYMES	18,6	1,0	1,0	1,1	0,0	0,0	0,0	0,0	96,2	96,1	0,3	0,3	0,6	. EDPYMES	
. Financieras	11,1	11,1	10,7	10,4	10,5	9,9	9,0	8,3	7,4	7,4	7,7	7,6	6,7	. Financieras	
<b>TOTAL</b>	<b>6,7</b>	<b>6,7</b>	<b>6,5</b>	<b>6,8</b>	<b>6,5</b>	<b>6,5</b>	<b>6,6</b>	<b>6,1</b>	<b>5,7</b>	<b>5,9</b>	<b>5,8</b>	<b>5,8</b>	<b>5,6</b>	<b>TOTAL</b>	

FUENTE: SBS y AFP.

ELABORACION: BCRP Sucursal Puno, Dpto. de Estudios Económicos.

**ANEXO 12**

**PUNO: INGRESOS RECAUDADOS DEL GOBIERNO NACIONAL 1/**  
(Millones de soles)

RUBROS	2021										2022				RUBROS
	Abr	May	Jun	Jul	Ago	Set	Oct	Nov	Dic	Ene	Feb	Mar	Abr		
<b>I. INGRESOS TRIBUTARIOS</b>	<b>58,2</b>	<b>53,7</b>	<b>65,0</b>	<b>58,9</b>	<b>61,8</b>	<b>66,4</b>	<b>62,8</b>	<b>66,0</b>	<b>71,7</b>	<b>67,2</b>	<b>59,4</b>	<b>78,8</b>	<b>76,7</b>	<b>I. INGRESOS TRIBUTARIOS</b>	
<b>1. Impuesto a la renta</b>	<b>18,0</b>	<b>16,0</b>	<b>12,8</b>	<b>14,3</b>	<b>15,9</b>	<b>15,5</b>	<b>15,7</b>	<b>15,8</b>	<b>17,1</b>	<b>19,1</b>	<b>16,9</b>	<b>30,1</b>	<b>24,8</b>	<b>1. Impuesto a la renta</b>	
- Personas naturales	4,6	6,2	4,5	4,6	5,2	5,5	5,0	5,3	6,0	6,0	5,1	5,2	5,1	- Personas naturales	
- Personas jurídicas	8,0	8,2	7,2	8,5	9,8	9,5	10,2	9,5	10,1	12,5	11,5	10,1	8,6	- Personas jurídicas	
- Regularización	5,4	1,6	1,1	1,2	0,9	0,5	0,6	1,0	1,0	0,6	0,4	14,7	11,1	- Regularización	
<b>2. Impuestos a la Importación</b>	<b>0,0</b>	<b>0,0</b>	<b>0,1</b>	<b>0,0</b>	<b>0,1</b>	<b>0,1</b>	<b>0,1</b>	<b>0,1</b>	<b>0,1</b>	<b>0,0</b>	<b>0,0</b>	<b>0,1</b>	<b>0,1</b>	<b>2. Impuestos a la Importación</b>	
<b>3. Impuestos a la Prod. y consumo</b>	<b>38,5</b>	<b>36,7</b>	<b>48,3</b>	<b>44,0</b>	<b>44,9</b>	<b>49,4</b>	<b>45,5</b>	<b>48,4</b>	<b>49,8</b>	<b>47,1</b>	<b>41,7</b>	<b>47,0</b>	<b>50,9</b>	<b>3. Impuestos a la Prod. y consumo</b>	
. Impuesto General a las Ventas	37,7	35,1	45,7	41,2	43,3	47,3	44,3	47,3	48,5	45,8	40,2	45,6	49,3	. Impuesto General a las Ventas	
- Interno	9,0	10,6	11,2	9,1	10,4	11,5	11,1	11,9	10,6	11,6	9,9	12,2	9,8	- Interno	
- Importaciones	28,7	24,5	34,4	32,1	32,9	35,8	33,2	35,4	37,9	34,3	30,2	33,4	39,5	- Importaciones	
. Impuesto Selectivo al Consumo 2/	0,8	1,7	2,6	2,8	1,6	2,1	1,2	1,1	1,3	1,2	1,5	1,4	1,6	. Impuesto Selectivo al Consumo	
<b>4. Otros ingresos</b>	<b>1,6</b>	<b>0,9</b>	<b>3,9</b>	<b>0,7</b>	<b>0,9</b>	<b>1,4</b>	<b>1,5</b>	<b>1,8</b>	<b>4,8</b>	<b>1,0</b>	<b>0,7</b>	<b>1,7</b>	<b>1,0</b>	<b>4. Otros ingresos</b>	
<b>II. INGRESOS NO TRIBUTARIOS</b>	<b>5,0</b>	<b>2,5</b>	<b>2,8</b>	<b>2,4</b>	<b>2,6</b>	<b>2,7</b>	<b>2,5</b>	<b>2,7</b>	<b>2,7</b>	<b>1,3</b>	<b>1,9</b>	<b>1,7</b>	<b>5,5</b>	<b>II. INGRESOS NO TRIBUTARIOS</b>	
<b>III. TOTAL</b>	<b>63,1</b>	<b>56,2</b>	<b>67,8</b>	<b>61,3</b>	<b>64,3</b>	<b>69,2</b>	<b>65,3</b>	<b>68,8</b>	<b>74,5</b>	<b>68,5</b>	<b>61,3</b>	<b>80,5</b>	<b>82,2</b>	<b>III. TOTAL</b>	

1/ Información registrada al 30 de abril de 2022.

2/ Incluye el Impuesto Selectivo al Consumo interno y de importaciones.

Fuente: SUNAT.

Elaboración: BCRP - Sucursal Puno. Departamento de Estudios Económicos.



ANEXO 13

PUNO: EJECUCIÓN DEL PRESUPUESTO DE GASTOS DEL GOBIERNO GENERAL

(Millones de soles)

TIPO DE GASTO	2021								2022					TIPO DE GASTO
	May	Jun	Jul	Ago	Set	Oct	Nov	Dic	Ene	Feb	Mar	Abr	May	
<b>I. GASTOS CORRIENTES</b>	<b>257,2</b>	<b>291,4</b>	<b>333,1</b>	<b>330,9</b>	<b>398,0</b>	<b>386,3</b>	<b>339,9</b>	<b>821,5</b>	<b>224,3</b>	<b>271,2</b>	<b>304,5</b>	<b>414,6</b>	<b>287,0</b>	<b>I. GASTOS CORRIENTES</b>
Gobierno Nacional	72,4	93,6	112,6	118,2	180,5	188,6	146,8	246,7	87,5	109,0	121,2	233,2	92,0	Gobierno Nacional
Gobierno Regional	138,5	145,9	157,1	155,7	170,4	148,3	146,0	440,0	127,4	132,4	140,5	138,9	148,9	Gobierno Regional
Gobiernos Locales	46,2	51,9	63,4	57,0	47,2	49,4	47,1	134,7	9,4	29,7	42,8	42,5	46,1	Gobiernos Locales
<b>Remuneraciones</b>	<b>147,1</b>	<b>147,5</b>	<b>166,2</b>	<b>149,3</b>	<b>145,1</b>	<b>147,2</b>	<b>153,8</b>	<b>274,3</b>	<b>140,0</b>	<b>146,3</b>	<b>146,7</b>	<b>147,1</b>	<b>157,9</b>	<b>Remuneraciones</b>
Gobierno Nacional	32,0	31,2	37,8	32,1	28,1	30,4	33,2	41,4	31,2	30,0	29,4	29,6	37,2	Gobierno Nacional
Gobierno Regional	108,3	110,1	119,8	111,3	110,5	110,1	113,9	222,6	105,4	107,3	108,7	110,6	113,4	Gobierno Regional
Gobiernos Locales	6,8	6,2	8,7	5,9	6,6	6,6	6,6	10,4	3,3	8,9	8,6	6,9	7,3	Gobiernos Locales
<b>Bienes y servicios</b>	<b>81,5</b>	<b>93,1</b>	<b>120,9</b>	<b>125,9</b>	<b>93,5</b>	<b>127,0</b>	<b>121,4</b>	<b>265,9</b>	<b>54,4</b>	<b>58,6</b>	<b>86,0</b>	<b>177,3</b>	<b>92,3</b>	<b>Bienes y servicios</b>
Gobierno Nacional	23,4	25,2	44,2	41,6	34,0	58,6	59,1	70,8	36,8	21,1	29,7	123,3	30,8	Gobierno Nacional
Gobierno Regional	22,0	27,1	27,5	37,0	23,3	30,0	25,1	79,9	12,8	18,2	24,2	21,2	27,4	Gobierno Regional
Gobiernos Locales	36,0	40,8	49,2	47,3	36,1	38,5	37,1	115,2	4,8	19,3	32,0	32,8	34,1	Gobiernos Locales
<b>Transferencias 1/</b>	<b>28,6</b>	<b>50,8</b>	<b>46,0</b>	<b>55,7</b>	<b>159,4</b>	<b>112,1</b>	<b>64,8</b>	<b>281,3</b>	<b>29,9</b>	<b>66,3</b>	<b>71,7</b>	<b>90,2</b>	<b>36,7</b>	<b>Transferencias 1/</b>
Gobierno Nacional	17,0	37,1	30,7	44,5	118,4	99,6	54,5	134,6	19,5	57,9	62,0	80,3	23,9	Gobierno Nacional
Gobierno Regional	8,2	8,8	9,7	7,4	36,6	8,2	7,0	137,6	9,2	6,9	7,6	7,2	8,0	Gobierno Regional
Gobiernos Locales	3,4	4,9	5,6	3,8	4,4	4,3	3,4	9,2	1,2	1,5	2,1	2,8	4,7	Gobiernos Locales
<b>II. GASTOS DE CAPITAL</b>	<b>106,9</b>	<b>113,5</b>	<b>143,7</b>	<b>144,5</b>	<b>132,7</b>	<b>276,7</b>	<b>186,1</b>	<b>345,6</b>	<b>34,4</b>	<b>65,4</b>	<b>183,4</b>	<b>279,8</b>	<b>132,1</b>	<b>II. GASTOS DE CAPITAL</b>
Gobierno Nacional	44,1	46,0	84,0	75,6	65,7	209,5	119,8	115,2	19,7	33,4	75,9	233,3	60,3	Gobierno Nacional
Gobierno Regional	23,5	13,0	15,1	13,2	10,0	17,4	14,1	58,4	12,5	12,5	17,7	23,5	24,4	Gobierno Regional
Gobiernos Locales	39,3	54,5	44,6	55,6	57,0	49,7	52,2	172,0	2,2	19,5	89,8	22,9	47,4	Gobiernos Locales
<b>Formación bruta de capital</b>	<b>96,3</b>	<b>111,8</b>	<b>141,6</b>	<b>142,9</b>	<b>130,3</b>	<b>276,7</b>	<b>184,8</b>	<b>342,8</b>	<b>34,4</b>	<b>65,3</b>	<b>182,6</b>	<b>212,1</b>	<b>129,4</b>	<b>Formación bruta de capital</b>
Gobierno Nacional	42,4	46,0	82,0	75,6	63,5	209,5	119,7	112,4	19,7	33,4	75,9	166,6	60,3	Gobierno Nacional
Gobierno Regional	14,6	13,0	15,1	13,2	10,0	17,4	14,1	58,4	12,5	12,5	17,7	23,5	24,4	Gobierno Regional
Gobiernos Locales	39,3	52,8	44,6	54,1	56,7	49,7	51,0	172,0	2,2	19,5	88,9	22,0	44,7	Gobiernos Locales
<b>Otros gastos de capital 2/</b>	<b>10,6</b>	<b>1,7</b>	<b>2,1</b>	<b>1,6</b>	<b>2,5</b>	<b>0,0</b>	<b>1,3</b>	<b>2,8</b>	<b>0,0</b>	<b>0,0</b>	<b>0,9</b>	<b>67,6</b>	<b>2,7</b>	<b>Otros gastos de capital 2/</b>
<b>III. GASTOS NO FINANCIEROS</b>	<b>364,1</b>	<b>404,9</b>	<b>476,8</b>	<b>475,3</b>	<b>530,8</b>	<b>662,9</b>	<b>526,0</b>	<b>1167,2</b>	<b>258,6</b>	<b>336,6</b>	<b>487,9</b>	<b>694,3</b>	<b>419,1</b>	<b>III. GASTOS NO FINANCIEROS</b>
Gobierno Nacional	116,5	139,6	196,7	193,9	246,2	398,1	266,6	362,0	107,2	142,5	197,1	466,5	152,3	Gobierno Nacional
Gobierno Regional	162,0	159,0	172,1	168,9	180,4	165,7	160,1	498,4	139,9	144,9	158,3	162,4	173,2	Gobierno Regional
Gobiernos Locales	85,6	106,4	108,0	112,6	104,2	99,1	99,3	306,8	11,5	49,2	132,6	65,4	93,5	Gobiernos Locales

1/ Incluye el pago de pensiones, donaciones, transferencias y otros gastos corrientes.

2/ Incluye donaciones y transferencias.

Fuente: MEF.

Elaboración: BCRP - Sucursal Puno. Departamento de Estudios Económicos.