

BANCO CENTRAL DE RESERVA DEL PERÚ
SUCURSAL PUNO



PUNO: Síntesis de Actividad Económica
Marzo 2022^{1,2}

Departamento de Estudios Económicos

¹ Participaron: Luis Arpi Quilca (luis.arpi@bcrp.gob.pe), Liseth Condori Fernández (liseth.condori@bcrp.gob.pe) y Elizabeth Quispe Alvarez (elizabeth.quispe@bcrp.gob.pe).

² En este informe se presentan los saldos de los créditos y depósitos al cierre de operaciones de marzo 2022. Cabe destacar que los saldos de las cuentas expresadas en moneda extranjera se valúan al tipo de cambio constante de diciembre 2019 (S/ 3,31 por dólar), a fin de aislar el efecto de la valuación cambiaria sobre los saldos en dicha moneda.

ÍNDICE

	<i>Página</i>
RESUMEN EJECUTIVO.....	3
I. ACTIVIDAD PRODUCTIVA.....	5
1. Actividad primaria.....	5
1.1 Sector agropecuario.....	5
1.2 Sector pesca.....	7
1.3 Sector minería.....	7
2. Otros indicadores sectoriales.....	9
2.1 Sector manufactura.....	9
2.2 Arribos a los establecimientos de hospedaje.....	10
II. SECTOR EXTERNO.....	11
3. Importaciones.....	11
III. CRÉDITOS Y DEPÓSITOS².....	12
4. Créditos.....	12
5. Depósitos.....	15
IV. EJECUCIÓN DE PRESUPUESTO PÚBLICO.....	17
6. Ingresos del Gobierno Nacional.....	17
7. Ejecución del presupuesto de gastos del Gobierno General.....	17
8. Gasto corriente no financiero.....	17
9. Inversión pública.....	18
V. ANEXOS.....	20

RESUMEN EJECUTIVO

Principales hechos de importancia

- La evolución de la **actividad primaria** fue positiva en marzo; resultado del crecimiento del sector pesca (37,3 por ciento) y agropecuario (4,7 por ciento); contrarrestado por minería (-10,6 por ciento).
- En cuanto a los **otros indicadores de actividad económica** en la región, creció, el arribo a establecimientos de hospedaje (19,6 por ciento en **diciembre 2021**), el crédito total (4,9 por ciento) y la inversión pública (16,8 por ciento); atenuado por la producción industrial (-39,0 por ciento).

Actividad primaria

- El **sector agropecuario** mostró un crecimiento de 4,7 por ciento interanual, obedeciendo al incremento de la producción agrícola (6,3 por ciento) y pecuaria (0,9 por ciento).
- El **sector pesca** registró un crecimiento de 37,3 por ciento, respecto a marzo del año anterior, resultado de la mayor producción de trucha criada en jaulas flotantes (37,5 por ciento).
- La **actividad minera** disminuyó 10,6 por ciento interanual, básicamente por la menor producción de oro (-16,9 por ciento) y estaño (-0,8 por ciento).

Otros indicadores de actividad económica

- La **producción manufacturera** mostró una caída de 39,0 por ciento interanual en marzo, resultado de la menor producción de cal (-40,1 por ciento); acompañado de un comportamiento mixto en el resto de industrias.
- El **arribo a los establecimientos de hospedaje** aumentó 19,6 por ciento interanual en **diciembre 2021**; resultado de la mayor afluencia de turistas extranjeros (125,0 por ciento) y nacionales (14,5 por ciento).
- El **crédito total**, en la región (S/ 4 920 millones) creció 4,9 por ciento en marzo, en términos nominales, respecto a igual mes de 2021. El crédito a empresas creció 4,3 por ciento y a personas aumentó 6,3 por ciento.
- La **inversión pública** (S/ 182,6 millones) creció 16,8 por ciento interanual, en términos reales, por la mayor inversión del Gobierno Nacional (41,1 por ciento), el Gobierno Regional (16,9 por ciento) y los Gobiernos Locales (1,7 por ciento).

CUADRO N° 1
PUNO: OTROS INDICADORES DE ACTIVIDAD ECONÓMICA
 (Variación % respecto a similar periodo del año anterior)

		Oct.21		Nov.21		Dic.21		Ene.22		Feb.22		Mar.22
Producción industrial 1/	↑	5,9	↑	25,2	↓	-16,1	↓	-9,1	↑	0,3	↓	-39,0
Arribos establec. de hospedaje	↑	65,8	↑	39,1	↑	19,6		n.d.		n.d.		n.d.
Crédito total 2/	↑	4,8	↑	4,3	↑	2,4	↑	2,9	↑	3,9	↑	4,9
Crédito de consumo 2/	↑	1,0	↑	0,6	↑	2,3	↑	5,6	↑	6,7	↑	7,6
Crédito hipotecario 2/	↑	2,8	↑	2,3	↑	3,6	↓	-2,6	↑	0,4	↓	-5,3
Inversión pública 1/	↓	-24,5	↑	25,2	↓	-18,6	↑	1,5	↓	-4,4	↑	16,8

1/ En términos reales.

2/ En términos nominales.

Fuentes: BCRP - Sucursal Puno, Mincetur, MTPE, SUNAT, SBS y MEF.

I. ACTIVIDAD PRODUCTIVA

1. Actividad primaria

1.1 Sector agropecuario

- El **sector agropecuario** presentó un crecimiento de 4,7 por ciento interanual en marzo, debido a la mayor producción agrícola (6,3 por ciento) y pecuaria (0,9 por ciento). Asimismo, en los tres primeros meses del año, este sector creció 5,0 por ciento, resultado del crecimiento en ambas actividades.
- La **actividad agrícola** en marzo registró la cosecha de catorce cultivos, entre transitorios (12) y permanentes (2); obteniéndose una producción total de 579 086 toneladas, cifra mayor en 1,1 por ciento en comparación a similar mes del año anterior.
- De igual forma, en lo que va del año, la actividad agrícola acumuló un crecimiento de 8,6 por ciento, observándose los mayores incrementos en la producción de alfalfa, papa, haba, quinua, entre otros.

CUADRO N° 2
PUNO: SECTOR AGROPECUARIO 1/
(Miles de toneladas)

Subsectores	Estructura Porcentual 2021 2/	MARZO				ENERO – MARZO			
		2021	2022	Var.%	Contribución 3/	2021	2022	Var.%	Contribución 3/
AGRÍCOLA 2/	76,7			6,3	4,4			8,6	4,7
Orientada al mercado interno 2/	76,7			6,3	4,4			8,6	4,7
Quinua	3,2	1,5	1,7	14,2	0,2	1,5	1,7	14,2	0,1
Cebada Grano	1,1	0,1	0,1	-34,2	0,0	0,1	0,1	-34,2	-0,01
Papa	27,1	70,5	86,4	22,5	5,0	83,7	101,1	20,7	3,3
Oca	0,9	0,2	0,1	-69,6	0,0	0,2	0,1	-69,6	-0,03
Haba	1,0	2,89	4,2	44,4	0,4	3,6	4,4	21,7	0,2
Avena Forrajera	18,3	8,2	6,8	-17,0	-0,1	8,2	6,8	-17,0	-0,1
Cebada Forrajera	2,5	4,6	2,2	-53,3	-0,2	4,6	2,2	-53,3	-0,1
Café	2,5	0,0	0,0	-	-	0,0	0,0	-	-
Alfalfa	12,7	446,4	440,6	-1,3	-0,5	600,0	630,0	5,0	1,5
Otros Pastos Cultivados	3,0	36,4	35,7	-1,7	-0,1	48,9	49,1	0,4	0,02
Otros cultivos	4,5	0,9	0,5	-44,8	-0,3	1,6	1,1	-30,3	-0,2
PECUARIA 2/	23,3			0,9	0,3			0,8	0,4
Carne de vacuno 4/	5,8	1,7	1,7	0,1	0,01	4,6	4,6	0,1	0,01
Carne de ovino 4/	1,9	0,6	0,6	-1,4	-0,02	1,7	1,7	-0,9	-0,02
Carne de alpaca 4/	0,9	0,5	0,5	0,9	0,01	1,3	1,3	0,9	0,01
Leche 4/	7,1	15,9	16,2	2,1	0,2	41,8	42,8	2,3	0,3
Lana de ovino 4/	0,8	1,1	1,1	0,03	0,001	2,4	2,4	0,0	0,0
Fibra de alpaca 4/	3,1	0,5	0,5	1,0	0,1	1,1	1,1	0,5	0,04
Otros productos pecuarios 4/	3,6	5,2	5,2	0,4	0,0	14,0	14,0	-0,3	-0,02
SECTOR AGROPECUARIO 2/	100,0			4,7	4,7			5,0	5,0

1/ Cifras preliminares.

2/ A precios de 2007.

3/ En base a la estructura de similar período de 2021.

4/ Peso neto. Información estimada.

Fuente: DRA – Puno.

Elaboración: BCRP - Sucursal Puno. Departamento de Estudios Económicos.

- La **producción pecuaria** aumentó 0,9 por ciento interanual, principalmente por la mayor producción de leche (2,1 por ciento), carne de vacuno (0,1 por ciento), fibra de alpaca (1,0 por ciento), carne de alpaca (0,9 por ciento) y lana de ovino (0,03 por ciento); atenuado por carne de ovino (-1,4 por ciento).
- Asimismo, en los tres primeros meses del año, esta actividad se incrementó en 0,8 por ciento interanual, esencialmente por la mayor producción de leche, carne de vacuno, fibra y carne de alpaca, y lana de ovino.

- En marzo, el precio por libra de la fibra de alpaca fue S/ 11,41; menor en 4,0 por ciento respecto al mes anterior, pero mayor en 15,6 por ciento interanual.

GRÁFICO N° 1
PUNO: COTIZACIÓN DEL PRECIO DE LA FIBRA DE ALPACA
(Soles por libra)

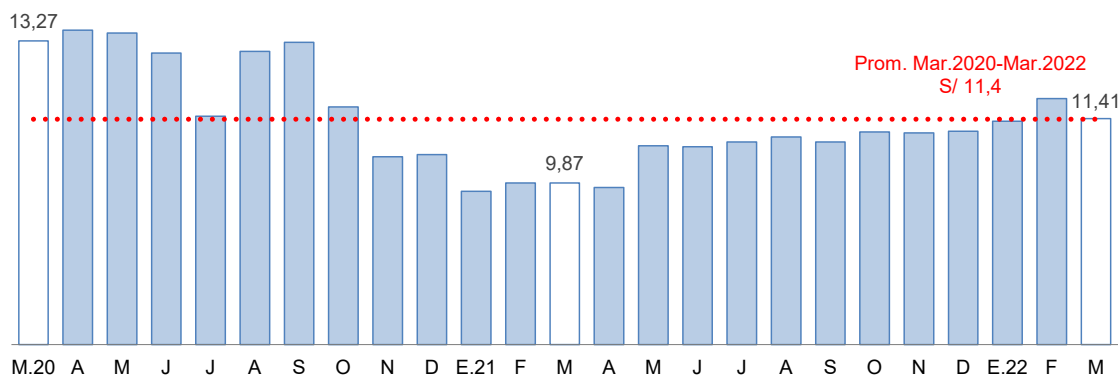

1/ Información estimada.
Fuente: BCRP.

- En cuanto al avance de la siembra, correspondiente a la actual **campaña agrícola 2021/2022**, en marzo la siembra fue nula. En los ocho primeros meses de la campaña (agosto 2021 - marzo 2022) se sembraron 262 848 hectáreas de los principales cultivos transitorios, destacando la siembra de avena forrajera (79 379 hectáreas), papa (61 427 hectáreas), quinua (37 040 hectáreas) y cebada grano (23 664 hectáreas), debido a que son productos de mayor demanda regional. Comparado con la campaña anterior, la siembra fue menor en 1,9 por ciento, debido a la incertidumbre de los agricultores en cuanto al comportamiento del clima.

CUADRO N° 3
PUNO: SUPERFICIE SEMBRADA 1/
(Hectáreas)

	Campaña Agrícola 2/		Variación	
	2020/2021	2021/2022	Absoluta	Porcentual
CULTIVOS TRANSITORIOS	257 564	260 902	3 338	1,3
Quinua	36 868	37 040	172	0,5
Cebada Grano	23 949	23 664	- 285	-1,2
Papa	60 688	61 427	739	1,2
Oca	3 505	3 485	- 20	-0,6
Haba	10 543	10 482	- 61	-0,6
Avena Forrajera	76 983	79 379	2 396	3,1
Cebada Forrajera	14 421	14 927	506	3,5
Otros cultivos transitorios	30 607	30 498	- 109	-0,4
CULTIVOS PERMANENTES	10 443	1 946	-8 497	-81,4
Café	0	0	0	-
Alfalfa	10 443	1 907	-8 536	-81,7
Otros Pastos Cultivados	0	39	39	-
Otros cultivos permanentes	0	0	0	-
Total	268 007	262 848	-5 159	-1,9

1/ Cifras preliminares.

2/ De agosto 2021 a marzo 2022.

Fuente: DRA – Puno.

Elaboración: BCRP - Sucursal Puno. Departamento de Estudios Económicos.

1.2 Sector pesca

- El sector pesca, en marzo presentó un crecimiento de 37,3 por ciento, respecto a similar mes de 2021, resultado de la mayor producción de trucha en jaulas flotantes (37,5 por ciento), destinada al consumo regional y nacional. Este crecimiento fue contrarrestado por la menor extracción de mauri (-65,1 por ciento), ispi (-41,9 por ciento), carachi (-29,8 por ciento), pejerrey (-14,7 por ciento) y trucha natural (-5,8 por ciento). La producción de trucha en jaulas flotantes representó, en marzo, el 99,9 por ciento del VBP pesquero y el resto de especies solo el 0,1 por ciento; este último porcentaje se debe a la sobrepesca informal y la depredación de especies nativas por parte de especies introducidas (trucha y pejerrey).

CUADRO N° 4
PUNO: SECTOR PESCA
(En toneladas)

	MARZO			ENERO – MARZO		
	2021	2022	Var %	2021	2022	Var %
Consumo Humano	2 675,2	3 669,0	37,1	9 016	11 549	28,1
Directo						
- Boga	0,0	0,0	-	0,0	0,0	-
- Carachi	4,2	2,9	-29,8	11,1	10,4	-5,8
- Ispi	3,2	1,8	-41,9	6,9	6,3	-8,0
- Suche	0,0	0,0	-	0,0	0,0	-
- Mauri	0,4	0,1	-65,1	0,8	0,7	-8,0
- Pejerrey	3,1	2,6	-14,7	8,3	8,7	4,5
- Trucha Natural	2,2	2,0	-5,8	6,8	7,7	13,7
- Trucha Crianza	2 662,3	3 659,4	37,5	8 982,7	11 515,6	28,2
SECTOR PESCA 1/			37,3			28,2

1/ A precios de 2007.

Fuente: DIREPRO – Puno.

Elaboración: BCRP - Sucursal Puno. Departamento de Estudios Económicos.

- Durante los tres primeros meses del año, el sector pesquero registró un crecimiento de 28,2 por ciento interanual, definido por la mayor producción de trucha en jaulas flotantes (28,2 por ciento), trucha natural (13,7 por ciento) y pejerrey (4,5 por ciento). Este incremento fue contrarrestado por la menor extracción de mauri (-8,0 por ciento), ispi (-8,0 por ciento) y carachi (-5,8 por ciento).

1.3 Sector minería

- En marzo, la actividad minera disminuyó 10,6 por ciento interanual, resultado de la menor producción de oro (-16,9 por ciento) y estaño (-0,8 por ciento), cuyos VBP representaron el 38,9 y 61,0 por ciento del total minero. Asimismo, disminuyó la producción de plata (-94,9 por ciento), plomo (-100,0 por ciento) y zinc (-100,0 por ciento).

CUADRO N° 5
PUNO: SECTOR MINERÍA 1/

(Variación % real respecto a similar período del año anterior)

	Estructura Porcentual 2021 2/	MARZO			ENERO – MARZO			Contribución 3/	
		2021	2022	Var %	2021	2022	Var %		
Estaño (TMF)	57,2	2 385	2 366	-0,8	-0,4	6 435	6 819	6,0	3,5
Plomo (TMF)	3,0	111	0	-100,0	-1,1	111	509	358,4	1,6
Oro (kg-f)	38,6	348	289	-16,9	-7,1	850	799	-5,9	-2,4
Plata (kg-f)	0,6	372	19	-94,9	-0,8	392	1 808	361,6	1,2
Zinc (TMF)	0,6	98	0	-100,0	-1,2	98	213	116,5	0,5
SECTOR MINERÍA 2/	100,0			-10,6	-10,6			4,4	4,4

1/ Cifras preliminares (incluye producción minera artesanal).

2/ A precios de 2007.

3/ En base a la estructura porcentual de similar período de 2021.

4/ Datos en miles.

Fuente: MINEM.

- En el período enero-marzo, la actividad minera registró un comportamiento positivo de 4,4 por ciento interanual, resultado de la mayor extracción de estaño, plomo, plata y zinc.

GRÁFICO N° 2
PUNO: EVOLUCIÓN DE LA PRODUCCIÓN MINERA 1/
 (Variación % real respecto a similar mes del año anterior)

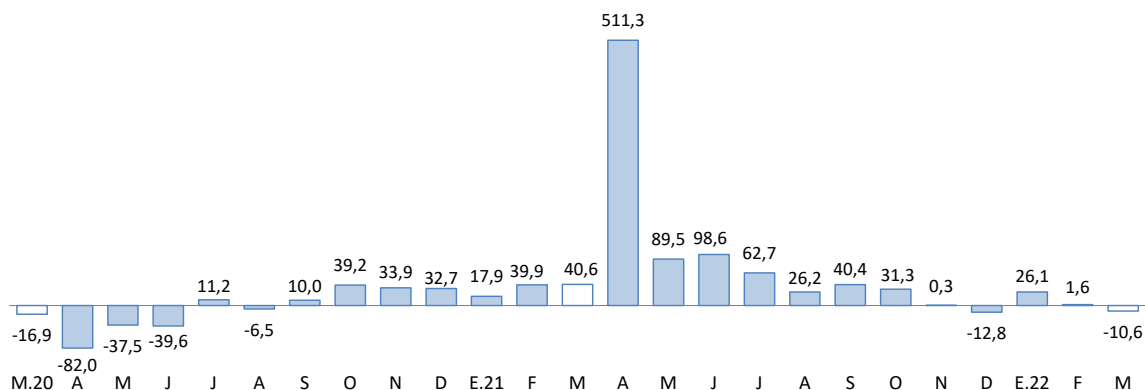

1/ Estimado a precios de 2007.
 Fuente: MINEM.

- En marzo, el precio promedio del estaño fue cUS\$/lb 1 993,52 menor en 0,1 por ciento respecto al mes anterior. Mientras que, el precio de la onza troy de oro fue de US\$ 1 947,83 mayor en 4,9 por ciento comparado con el mes anterior.

GRÁFICO N° 3
PUNO: COTIZACIÓN INTERNACIONAL DEL ESTAÑO
 (cUS\$/lb. promedio mensual)

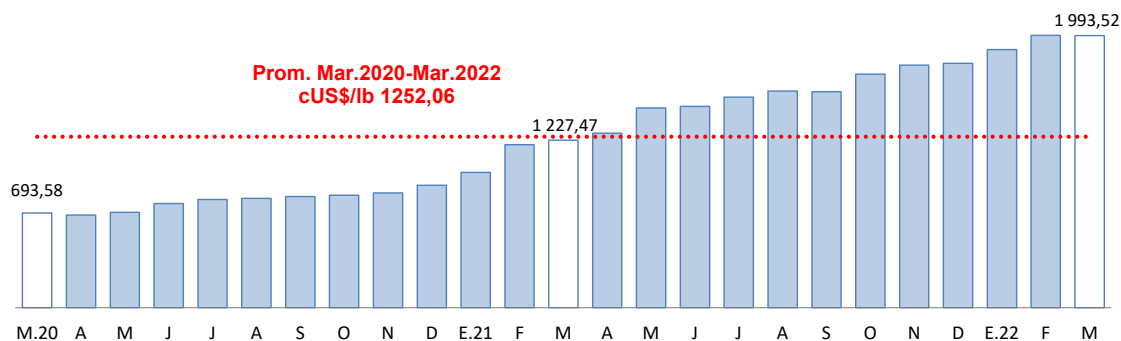

Fuente: BCRP.

GRÁFICO N° 4
PUNO: COTIZACIÓN INTERNACIONAL DEL ORO
 (US\$/onza troy promedio mensual)

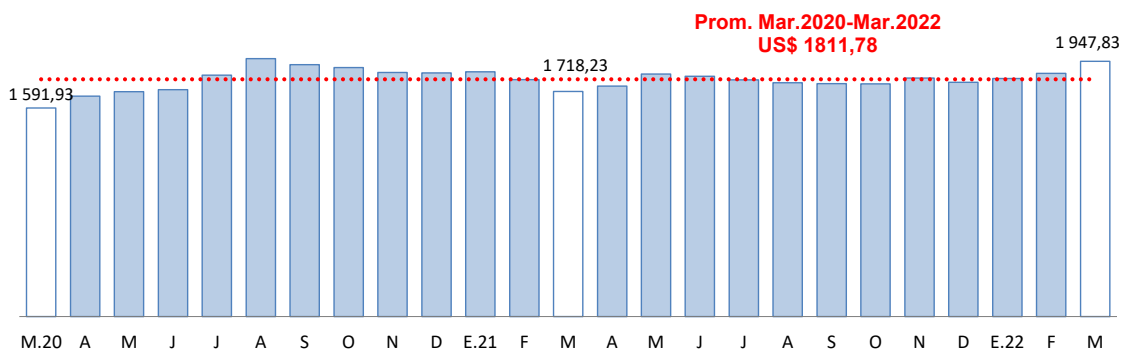

Fuente: BCRP.

2. Otros indicadores sectoriales

2.1 Sector manufactura

- En marzo, el desempeño de la actividad manufacturera mostró una caída de 39,0 por ciento interanual; resultado de la menor producción de cal (-40,1 por ciento), cuyo VBP representa el 97,4 por ciento del total, y ladrillos (-2,2 por ciento). Esto atenuado por el mejor desempeño en productos de panadería (151,6 por ciento) y muebles (88,8 por ciento).

CUADRO N° 6
PUNO: SECTOR MANUFACTURA 1/
(Variación % real respecto a similar período del año anterior)

	Estructura Porcentual 2021 2/	MARZO		ENERO – MARZO	
		Var %	Contribución 3/	Var %	Contribución 3/
MANUFACTURA NO PRIMARIA	100,0	-39,0	-39,0	-43,2	-43,2
. Productos de Panadería	0,8	151,6	0,6	53,6	0,7
. Ladrillos	0,2	-2,2	0,0	-28,1	-0,1
. Cal	98,7	-40,1	-39,8	-43,7	-42,9
. Prendas de Vestir	0,1	-	-0,1	-59,6	-0,02
. Muebles	0,1	88,8	0,1	-26,0	-0,1
SECTOR MANUFACTURA	100,0	-39,0	-39,0	-43,2	-43,2

1/ Cifras preliminares.

2/ A precios de 2007.

3/ En base a la estructura porcentual de similar período de 2021.

Fuente: Empresas industriales respectivas, DIREPRO Puno.

Elaboración: BCRP - Sucursal Puno. Departamento de Estudios Económicos.

- De igual forma, en los tres primeros meses de 2022, esta actividad acumuló una caída de 43,2 por ciento; debido a la menor producción de cal (-43,7 por ciento), ladrillos (-28,1 por ciento), prendas de vestir (-59,6 por ciento) y muebles (-26,0 por ciento). Este resultado fue atenuado por productos de panadería (53,6 por ciento).

GRÁFICO N° 5
PUNO: EVOLUCIÓN DE LA PRODUCCIÓN MANUFACTURERA NO PRIMARIA 1/
(Variación % real respecto a similar mes del año anterior)

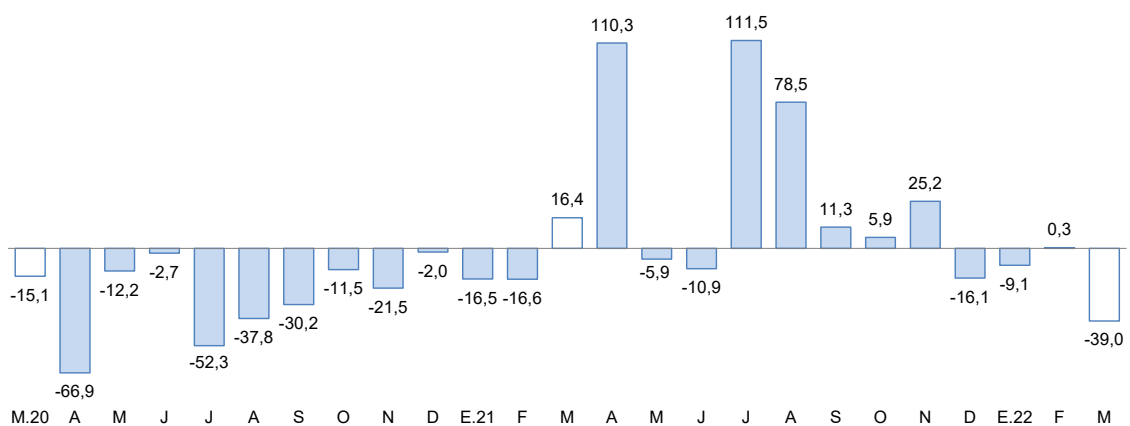

1/ Estimado a precios de 2007.

Fuente: Empresas de la región.

2.2 Arribos a los establecimientos de hospedaje

- En **diciembre 2021**, el número de arribos de turistas a los establecimientos de hospedaje es de 76 006, lo cual aumentó 19,6 por ciento interanual, un comportamiento positivo en comparación al registrado en el 2020 (-30,4 por ciento). Este resultado obedece a la reactivación paulatina de la actividad turística que implicó una mayor afluencia de turistas extranjeros (125,0 por ciento) y nacionales (14,5 por ciento).
- De enero a diciembre esta actividad presentó un crecimiento 37,9 por ciento interanual, por la mayor visita de turistas nacionales (38,4 por ciento) y extranjeros (32,7 por ciento).

GRÁFICO N° 6
PUNO: EVOLUCIÓN DE ARRIBOS A ESTABLECIMIENTOS DE HOSPEDAJE
(Variación %)

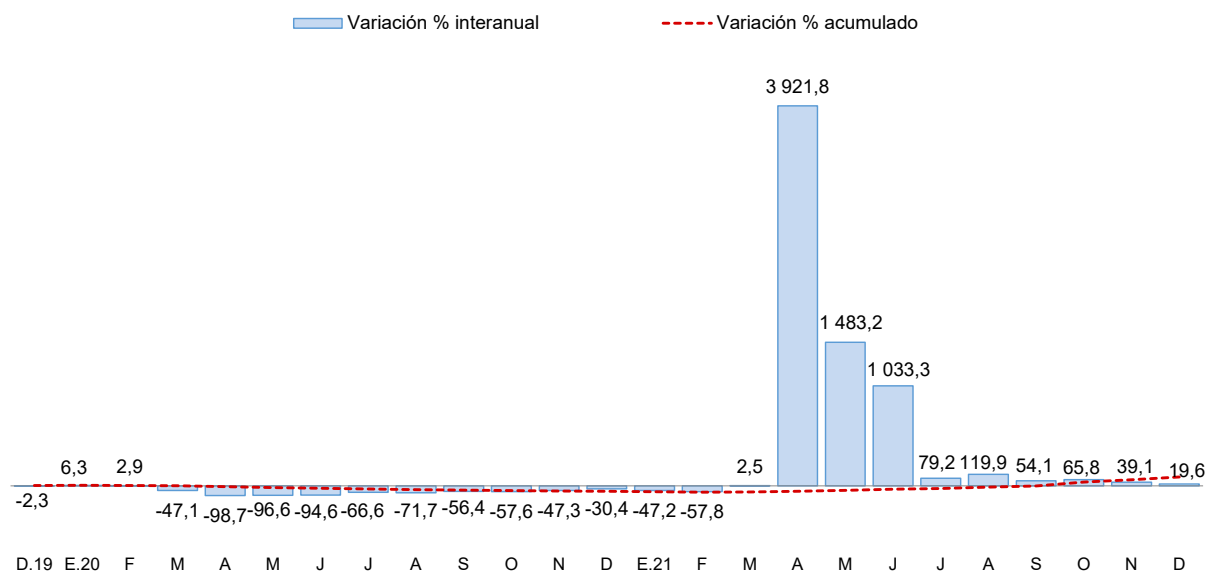

Fuente: Encuesta Mensual a Establecimientos de Hospedaje Temporal - MINCETUR.

II. SECTOR EXTERNO

3. Importaciones

- Las importaciones en marzo fueron US\$ 57,4 millones, 33,2 por ciento mayor respecto a igual mes del año pasado. Siendo importantes en el crecimiento, la mayor importación de bienes de capital (198,0 por ciento), bienes de consumo (49,0 por ciento) e insumos (25,8 por ciento).
- Dentro del total de importaciones, destaca la participación de insumos para la agricultura (37,5 por ciento), para la industria (27,4 por ciento) y alimentos y bebidas (27,3 por ciento).
- De enero a marzo, las importaciones acumularon un valor de US\$ 152,2 millones, 32,6 por ciento mayor al valor importado en igual periodo del año pasado. Esto debido al mayor ingreso de bienes de capital (64,3 por ciento), bienes de consumo (61,8 por ciento) e insumos (21,4 por ciento).

CUADRO N° 7
PUNO: IMPORTACIONES SEGÚN USO O DESTINO ECONÓMICO

RUBROS	Valor FOB en millones de US\$				Tasa de crecimiento (%)		
	Feb-22	Mar-22	ene-mar 21	ene-mar 22	Mes	12 Meses	Acum.
Bienes de Consumo	17,1	17,4	30,7	49,6	1,9	49,0	61,8
. Alimentos y Bebidas	15,8	15,6	27,4	45,0	-0,8	48,1	64,1
. Productos Farmacéuticos	0,1	0,0	0,0	0,3	-100,0	0,0	0,0
. Otros 1/	1,2	1,8	3,3	4,3	50,2	56,6	32,3
Insumos	25,9	39,2	82,8	100,6	50,9	25,8	21,4
. Combustibles y Lubricantes	2,2	1,9	4,7	5,3	-12,0	-26,2	14,3
. Insumos para la Agricultura	15,1	21,5	62,5	61,6	42,4	-9,2	-1,4
. Insumos para la Industria	8,7	15,7	15,7	33,7	81,8	226,4	114,4
Bienes de Capital	0,7	0,8	1,2	2,0	9,0	198,0	64,3
. Maquinaria y Equipo	0,1	0,1	0,8	0,3	-7,1	-17,6	-67,1
. Materiales de Construcción	0,5	0,5	0,2	1,4	-2,5	259,0	456,9
. Otros 2/	0,1	0,2	0,1	0,3	90,8	0,0	178,9
Total	43,7	57,4	114,7	152,2	31,1	33,2	32,6

1/ Otros: Utensilios Domésticos y Electrodom. y Veh. Uso Part.

2/ Otros: Partes y Piezas y Herramientas

FUENTE: SUNAT.

III. CRÉDITOS Y DEPÓSITOS²

4. Créditos

- El crédito registró un crecimiento de 4,9 por ciento interanual en marzo, lo cual significó un dinamismo menor al registrado en el mismo mes de 2021 (19,0 por ciento).
- Según tipo de moneda, el 99,3 por ciento del crédito total fue otorgado en moneda nacional (S/ 4 887 millones), el cual aumentó 1,1 por ciento respecto al mes anterior y 4,9 por ciento a 12 meses. Por su parte, el crédito otorgado en moneda extranjera (US\$ 10 millones) creció 1,7 por ciento en el mes y 7,9 por ciento interanual.

**CUADRO N° 8
PUNO: CRÉDITOS**

	Estructura %	Saldos en millones de soles con TCF 1/		Tasa de crecimiento (%)		
		Mar-22	Feb-22	Mar-22	Mes	12 Meses
Banco de la Nación	3,2	156	159	1,9	11,4	
Agrobanco	0,6	29	29	2,6	110,9	
Banca Múltiple	49,0	2 390	2 411	0,9	1,2	
Instituciones No Bancarias	47,2	2 291	2 321	1,3	7,8	
Financieras	5,9	285	288	1,0	-7,8	
Cajas Municipales	36,1	1 753	1 776	1,3	9,3	
Cajas Rurales	5,2	253	256	1,4	18,8	
TOTAL	100,0	4 865	4 920	1,1	4,9	
Empresas	72,7	3 523	3 577	1,6	4,3	
Personas	27,3	1 343	1 343	0,03	6,3	
Consumo	24,8	1 215	1 219	0,3	7,6	
Hipotecario	2,5	128	125	-2,7	-5,3	
MN	99,3	4 833	4 887	1,1	4,9	
ME	0,7	33	33	1,7	7,9	
ME (Mill. US\$)		10	10	1,7	7,9	

1/ TCF = Tipo de Cambio Fijo (S/ 3,31 por US\$).

Fuente: SBS y AFP.

Elaboración: BCRP - Sucursal Puno. Departamento de Estudios Económicos.

- Por tipo de institución, la banca múltiple, que concentra el 49,0 por ciento del crédito total, aumentó 1,2 por ciento interanual. En tanto, el crédito otorgado por instituciones no bancarias, que concentran el 47,2 por ciento del crédito total, mostró un incremento de 7,8 por ciento interanual y fue resultado de mayores créditos otorgados por cajas municipales (9,3 por ciento) y cajas rurales (18,8 por ciento); atenuado por financieras (-7,8 por ciento). Además, el crédito otorgado por el Banco de la Nación y Agrobanco mostraron crecimientos de 11,4 y 110,9 por ciento interanual, respectivamente.

GRÁFICO N° 7
PUNO: VARIACIÓN PORCENTUAL DE LOS CRÉDITOS
 (Respecto a similar mes del año anterior)

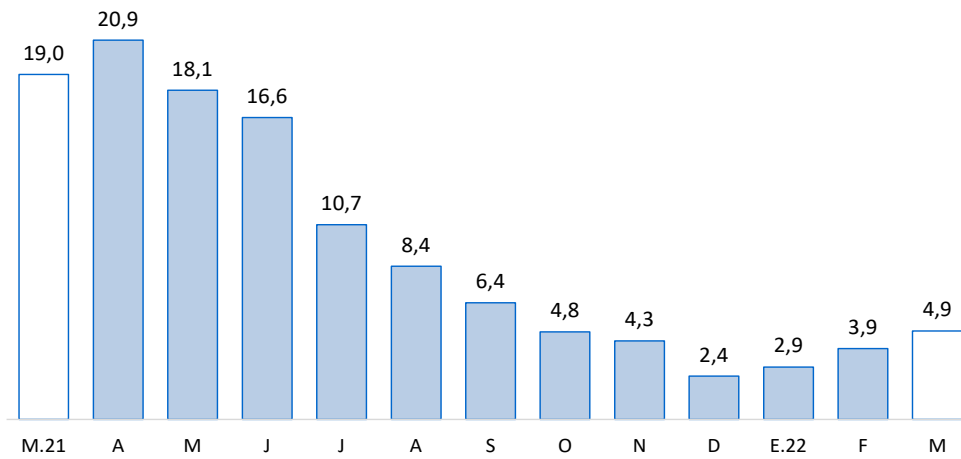

Fuente: SBS y AFP.

- En cuanto al tipo de crédito, el financiamiento a empresas registró un incremento de 4,3 por ciento interanual. Asimismo, lo destinado a personas aumentó 6,3 por ciento interanual; principalmente por el crecimiento del crédito de consumo (7,6 por ciento), atenuado por el crédito hipotecario (-5,3 por ciento).

GRÁFICO N° 8
PUNO: VARIACIÓN PORCENTUAL DEL TIPO DE CRÉDITO
 (Respecto a similar mes del año anterior)

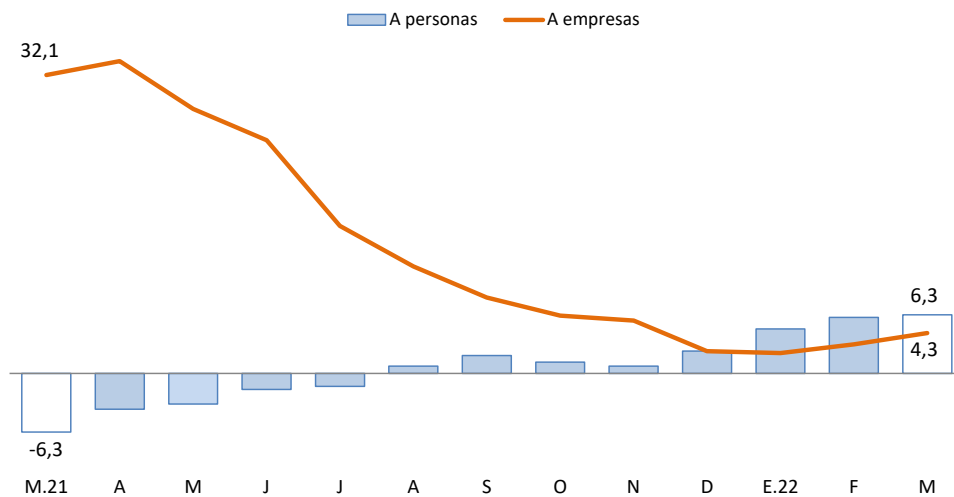

Fuente: SBS y AFP.

- La tasa de morosidad registrada en febrero de 2022 fue 5,81 por ciento, menor en 0,80 puntos porcentuales respecto al mismo mes de 2021 (6,61 por ciento).

**CUADRO N° 9
PUNO: MOROSIDAD**

	Tasa de Morosidad en puntos porcentuales		Variación Absoluta	
	Ene-22	Feb-22	Mes	12 Meses
Banco de la Nación	3,15	3,04	-0,1	-0,1
Agrobanco	26,66	25,72	-0,9	-43,0
Banca Múltiple	6,29	6,07	-0,2	-0,03
Instituciones No Bancarias				
Financieras	7,40	7,65	0,3	-5,5
Cajas Municipales	4,47	4,47	0,0	-0,3
Cajas Rurales	9,84	9,90	0,1	-4,7
Edpymes	96,12	0,30	-95,8	-17,5
TOTAL	5,92	5,81	-0,1	-0,8

Fuente: SBS.

Elaboración: BCRP - Sucursal Puno. Departamento de Estudios Económicos.

- Cabe destacar, que la mayor disminución en la tasa de morosidad, comparado con febrero 2021, fue registrada por Agrobanco (-43,0 puntos porcentuales), Edpymes (-17,5 puntos porcentuales), financieras (-5,5 puntos porcentuales), cajas rurales (-4,7 puntos porcentuales), cajas municipales (-0,3 puntos porcentuales), Banco de la Nación (-0,1 puntos porcentuales) y banca múltiple (-0,03 puntos porcentuales).

**GRÁFICO N° 9
PUNO: TASA DE MOROSIDAD
(Porcentaje)**

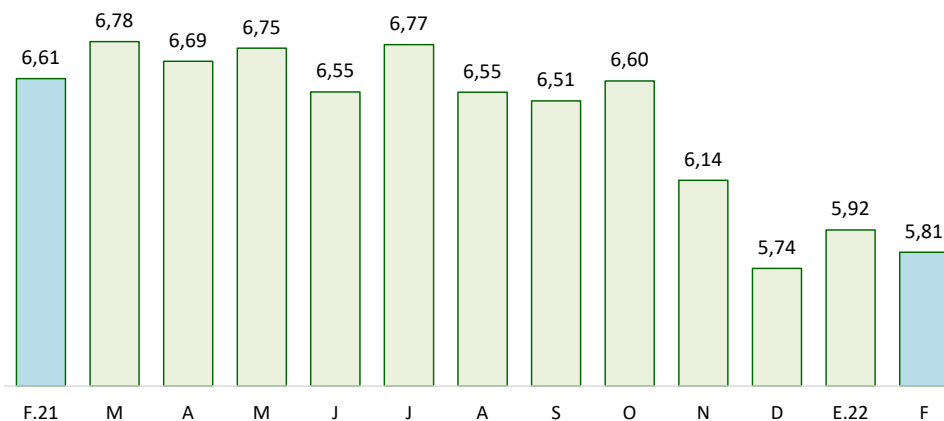

Fuente: SBS y AFP.

5. Depósitos

- Los depósitos crecieron 4,3 por ciento interanual en marzo, lo que significó un ritmo de crecimiento menor al registrado en similar mes de 2021 (27,6 por ciento).
- Por tipo de moneda, los depósitos en soles (S/ 2 392 millones), que representan el 87,7 por ciento de los depósitos totales, disminuyeron 0,9 por ciento en el mes; pero crecieron 2,1 por ciento a 12 meses. En tanto, los depósitos en moneda extranjera (US\$ 102 millones) se redujeron 1,3 por ciento respecto al mes anterior; sin embargo, aumentaron 23,0 por ciento interanual. La tasa de dolarización de los depósitos en marzo fue 12,3 por ciento, mayor en 1,8 puntos porcentuales frente a la tasa registrada en similar mes del año pasado (10,5 por ciento).

**CUADRO N° 10
PUNO: DEPÓSITOS**

	Estructura %	Saldo en millones de soles con TCF 1/		Tasa de crecimiento (%)	
		Mar-22	Feb-22	Mar-22	Mes
Banco de la Nación	28,2	799	768	-3,9	8,1
Banca Múltiple	51,7	1 399	1 411	0,9	2,4
Instituciones No Bancarias	20,1	558	550	-1,5	4,2
Financieras	0,8	23	22	-3,1	-0,4
Cajas Municipales	14,5	400	394	-1,4	7,4
Cajas Rurales	4,9	135	133	-1,3	-3,5
TOTAL	100,0	2 756	2 729	-1,0	4,3
Vista	24,9	689	680	-1,3	0,4
Ahorro	56,5	1 565	1 542	-1,5	10,3
A plazo	18,6	502	507	1,1	-6,4
MN	87,7	2 415	2 392	-0,9	2,1
ME	12,3	341	336	-1,3	23,0
ME (Mill. US\$)		103	102	-1,3	23,0

1/ TCF = Tipo de Cambio Fijo (S/ 3,31 por US\$).

Fuente: SBS y AFP.

Elaboración: BCRP - Sucursal Puno. Departamento de Estudios Económicos.

- Según tipo de depósito, los depósitos de ahorro, que concentran el 56,5 por ciento del total, mostraron un incremento interanual de 10,3 por ciento, y los depósitos a la vista crecieron 0,4 por ciento. No obstante, los depósitos a plazo se redujeron 6,4 por ciento.
- Por tipo de institución, los depósitos en la banca múltiple, que concentran el 51,7 por ciento de los depósitos totales, aumentaron en 2,4 por ciento; y, los depósitos en el Banco de la Nación crecieron 8,1 por ciento. De igual forma, los depósitos en instituciones no bancarias crecieron 4,2 por ciento; esta variación fue resultado del mayor dinamismo de cajas municipales (7,4 por ciento), atenuada por cajas rurales (-3,5 por ciento) y financieras (-0,4 por ciento).

GRÁFICO N° 10
PUNO: VARIACIÓN PORCENTUAL DE LOS DEPÓSITOS
(Respecto a similar mes del año anterior)

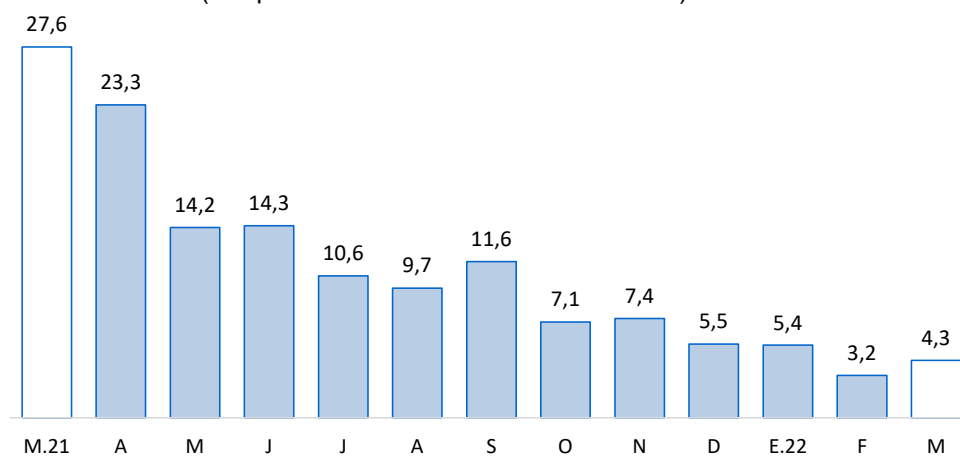

Fuente: SBS y AFP.

IV. EJECUCIÓN DE PRESUPUESTO PÚBLICO

6. Ingresos del Gobierno Nacional

- El ingreso del Gobierno Nacional en el departamento de Puno, durante marzo, creció 26,2 por ciento, interanual en términos reales; debido a incrementos en los ingresos tributarios (26,9 por ciento). Este crecimiento fue contrarrestado por los menores ingresos no tributarios (-1,7 por ciento). Los ingresos tributarios representan el 97,8 por ciento del total de ingresos recaudados, y los no tributarios, el 2,2 por ciento restante.

CUADRO N° 11
PUNO: INGRESOS DEL GOBIERNO NACIONAL 1/ 2/
(Millones de soles)

RUBROS	MARZO			ENERO – MARZO		
	2021	2022	Var % real	2021	2022	Var % real
I. INGRESOS TRIBUTARIOS	58,1	78,8	26,9	161,6	205,4	19,6
1. Impuesto a la renta	16,0	30,1	76,4	44,9	66,1	38,2
Personas naturales	4,9	5,2	0,2	15,5	16,3	-1,1
Personas jurídicas	8,1	10,1	16,4	25,9	34,1	24,0
Regularización	2,9	14,7	371,2	3,5	15,7	319,1
2. Impuestos a la Importación	0,1	0,1	-42,6	0,2	0,1	-30,2
3. Impuestos a la Prod. y consumo	40,1	47,0	9,8	111,7	135,8	14,4
Impuesto General a las Ventas	38,9	45,6	9,6	107,8	131,6	14,9
Interno	11,0	12,2	3,5	33,0	33,7	-3,8
Importaciones	27,9	33,4	12,0	74,9	97,9	23,1
Impuesto Selectivo al Consumo 2/	1,2	1,4	15,2	3,9	4,2	2,6
4. Otros ingresos	2,0	1,7	-20,4	4,8	3,4	-33,8
II. INGRESOS NO TRIBUTARIOS	1,7	1,7	-1,7	3,8	5,0	21,9
TOTAL	59,8	80,5	26,2	165,5	210,3	19,6

1/ Información actualizada al 31 de marzo de 2022.

2/ Incluye el Impuesto Selectivo al Consumo interno y de importaciones.

Fuente: SUNAT.

Elaboración: BCRP - Sucursal Puno. Departamento de Estudios Económicos.

7. Ejecución del presupuesto de gastos del Gobierno General

- La ejecución del presupuesto de gastos en el departamento de Puno, durante marzo, presentó un crecimiento de 8,0 por ciento, interanual en términos reales; debido a una mayor ejecución del Gobierno Nacional (25,9 por ciento) y Gobierno Regional (2,5 por ciento), en ambos casos principalmente en gastos de capital (41,1 y 16,9 por ciento, respectivamente). Este incremento fue contrarrestado por el menor gasto de los Gobiernos Locales (-5,8 por ciento), básicamente en gastos corrientes (-19,7 por ciento).
- En tanto, el gasto corriente no financiero creció 3,1 por ciento; asimismo, el gasto de capital se incrementó en 17,3 por ciento, debido a la mayor inversión pública (16,8 por ciento).

CUADRO N° 12
PUNO: EJECUCIÓN DEL PRESUPUESTO DE GASTOS DEL GOBIERNO GENERAL
(Millones de soles)

RUBROS	MARZO			ENERO – MARZO		
	2021	2022	Var. % real	2021	2022	Var. % real
Gobierno Nacional	146,6	197,1	25,9	382,7	446,8	9,7
Gobierno Regional	144,6	158,3	2,5	424,3	443,0	-1,7
Gobiernos Locales	131,7	132,6	-5,8	195,0	193,3	-7,0
Total	422,9	487,9	8,0	1 002,0	1 083,1	1,6
Corriente	276,5	304,5	3,1	757,7	799,9	-0,7
Capital	146,4	183,4	17,3	244,3	283,1	8,8
Inversión Pública	146,4	182,6	16,8	242,8	282,3	9,1

Fuente: MEF.

Elaboración: BCRP - Sucursal Puno. Departamento de Estudios Económicos.

8. Gasto corriente no financiero

- El gasto corriente no financiero presentó un crecimiento de 3,1 por ciento, interanual en términos reales, debido a mayores montos devengados del Gobierno Nacional (17,9 por ciento), principalmente gastos en transferencias; y del Gobierno Regional (0,9 por ciento), en especial gastos en bienes y servicios. Este incremento fue contrarrestado por los menores gastos de los Gobiernos Locales (-19,7 por ciento), especialmente gastos en bienes y servicios.

CUADRO N° 13
PUNO: GASTO CORRIENTE NO FINANCIERO
(Millones de soles)

RUBROS	MARZO			ENERO – MARZO		
	2021	2022	Var. % real	2021	2022	Var. % real
- Gobierno Nacional	96,2	121,2	17,9	289,6	317,7	3,2
- Gobierno Regional	130,4	140,5	0,9	384,3	400,4	-1,9
- Gobiernos Locales	49,9	42,8	-19,7	83,8	81,8	-8,2
TOTAL	276,5	304,5	3,1	757,7	799,9	-0,7

Fuente: MEF.

Elaboración: BCRP - Sucursal Puno. Departamento de Estudios Económicos.

- En los tres primeros meses del año, el gasto corriente no financiero disminuyó 0,7 por ciento en términos reales; debido a la reducción del gasto en los Gobiernos Locales (-8,2 por ciento) y el Gobiernos Regional (-1,9 por ciento).

9. Inversión pública

- La inversión pública en Puno, correspondiente a los tres niveles de gobierno, totalizó en marzo S/ 182,6 millones; 16,8 por ciento mayor, en términos reales, respecto a similar mes del año pasado. La inversión creció en el Gobierno Nacional (41,1 por ciento), el Gobierno Regional (16,9 por ciento) y los Gobiernos Locales (1,7 por ciento).

CUADRO N° 14
PUNO: INVERSIÓN PÚBLICA 1/
(Millones de soles)

RUBROS	MARZO			ENERO – MARZO		
	2021	2022	Var. % real	2021	2022	Var. % real
- Gobierno Nacional	50,3	75,9	41,1	93,1	129,1	30,2
- Gobierno Regional	14,2	17,7	16,9	40,0	42,6	0,2
- Gobiernos Locales	81,8	88,9	1,7	109,7	110,6	-5,6
TOTAL	146,4	182,6	16,8	242,8	282,3	9,1

1/ Comprende la formación bruta de capital.

Fuente: MEF.

Elaboración: BCRP - Sucursal Puno. Departamento de Estudios Económicos.

- Entre enero y marzo, la inversión pública acumuló un total de S/ 282,3 millones, 9,1 por ciento mayor respecto a similar periodo del año pasado. La inversión acumulada creció en respuesta a mayores gastos del Gobierno Nacional (30,2 por ciento) y Gobierno Regional (0,2 por ciento), contrarrestado por los Gobiernos Locales (-5,6 por ciento).

GRÁFICO N° 11
PUNO: VARIACIÓN PORCENTUAL REAL DE INVERSIÓN PÚBLICA
 (Respecto a similar mes del año anterior)

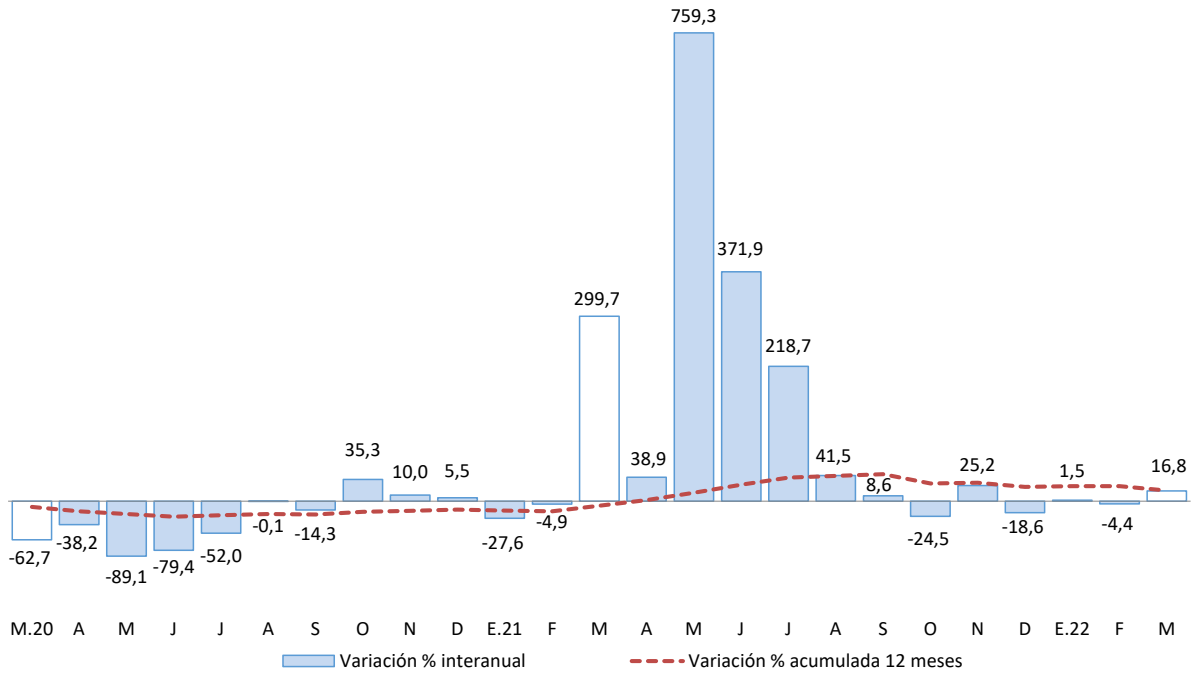

Fuente: MEF.

Elaboración: BCRP - Sucursal Puno. Departamento de Estudios Económicos.

En cuanto a los principales proyectos que se ejecutaron en marzo, destacaron:

- La “Construcción de la Autopista Puno - Juliaca” con S/ 30,5 millones devengados a cargo del Gobierno Nacional;
- La “Instalación de Banda Ancha para la Conectividad Integral y Desarrollo Social de la Región Puno” con S/ 26,7 millones devengados a cargo del Gobierno Nacional;
- La “Creación del túnel Ollachea en el sector crítico km 231+700 al km 232+800 de la carretera IIRSA Sur tramo 4: Inambari - Azángaro. distrito de Ollachea, provincia de Carabaya” con S/ 3,4 millones devengados a cargo del Gobierno Nacional;
- El “Mejoramiento de las Carreteras de pro-Región Puno, por Niveles de Servicio” con S/ 2,6 millones devengados a cargo del Gobierno Nacional; y
- La “Construcción de la vía de evitamiento de la ciudad de Juliaca” con S/ 1,8 millones devengados a cargo del Gobierno Nacional.



V. ANEXOS



ANEXO 1

**PUNO: PRODUCCIÓN AGROPECUARIA 1/
(TM)**

PRINCIPALES PRODUCTOS	2021										2022			PRINCIPALES PRODUCTOS
	Mar	Abr	May	Jun	Jul	Ago	Set	Oct	Nov	Dic	Ene	Feb	Mar	
AGRÍCOLA														AGRÍCOLA
Quinua	1 529	28 682	11 007	119	0	0	0	0	0	0	0	0	1 746	Quinua
Cañihua	0	2 934	2 068	1	0	0	0	0	0	0	0	0	16	Cañihua
Cebada Grano	114	12 580	16 533	2	0	0	0	0	0	0	0	0	75	Cebada Grano
Trigo	0	552	1 169	0	0	0	0	0	0	0	0	0	0	Trigo
Centeno Grano	0	0	34	0	0	0	0	0	0	0	0	0	0	Centeno Grano
Avena Grano	0	3 070	4 862	0	0	0	0	0	0	0	0	0	0	Avena Grano
Maiz Amiláceo	0	3 889	2 406	200	0	0	0	0	0	0	0	0	0	Maiz Amiláceo
Maiz Amarillo Duro	85	2 667	1 558	0	0	0	0	0	0	0	0	0	84	Maiz Amarillo Duro
Arroz	0	131	16	0	0	0	0	0	0	0	0	0	0	Arroz
Papa	70 500	513 935	330 495	5 664	0	0	0	0	0	23 327	0	14 671	86 388	Papa
Oca	217	17 674	12 359	0	0	0	0	0	0	0	0	0	66	Oca
Olluco	779	10 410	8 440	0	0	0	0	0	0	0	0	0	114	Olluco
Mashua	0	4 345	4 935	0	0	0	0	0	0	0	0	0	0	Mashua
Yuca	163	5 940	15 462	13 566	1 164	0	0	0	0	0	0	0	0	Yuca
Tarhui	0	0	1 215	347	0	0	0	0	0	0	0	0	0	Tarhui
Haba	2 885	10 687	2 209	15	0	0	0	0	0	0	0	262	4 166	Haba
Arveja	0	730	313	0	0	0	0	0	0	0	0	0	0	Arveja
Cebolla	105	4 097	1 775	0	0	0	0	0	0	0	0	0	43	Cebolla
Avena Forrajera	8 232	1 196 444	1 172 533	897	0	0	0	0	0	0	0	0	6 832	Avena Forrajera
Cebada Forrajera	4 607	174 607	144 757	37	0	0	0	0	0	0	0	0	2 150	Cebada Forrajera
Plátano	1 042	1 023	1 090	975	940	972	996	1 004	1 011	1 059	967	847	1 046	Plátano
Naranja	25	814	6 650	8 519	7 023	5 001	0	0	0	0	0	0	0	Naranja
Café	0	190	1 886	3 723	1 667	848	0	0	0	0	0	0	0	Café
Alfalfa	446 353	597 169	369 025	108 150	0	0	0	0	6 811	53 069	38 706	150 723	440 614	Alfalfa
Otros Pastos Cultivados	36 370	60 464	48 673	12 003	0	0	0	0	0	9 069	2 049	11 317	35 747	Otros Pastos Cultivados
PECUARIA 2/														PECUARIA 2/
Carne de Vacuno	1 720	2 304	2 323	2 335	2 079	1 858	1 616	1 451	1 429	1 358	1 308	1 563	1 722	Carne de Vacuno
Carne de Ovino	645	893	921	895	829	793	705	608	604	539	467	566	636	Carne de Ovino
Carne de Alpaca	519	705	656	626	599	521	421	379	351	250	342	470	524	Carne de Alpaca
Carne de Llama	133	183	171	169	145	129	117	98	88	101	100	125	133	Carne de Llama
Carne de Porcino	201	275	276	269	276	238	204	179	183	163	154	201	201	Carne de Porcino
Carne de Ave	324	324	313	307	262	239	222	259	273	283	278	331	325	Carne de Ave
Leche de Vacuno	15 868	14 899	14 039	12 989	10 900	9 411	7 664	7 904	8 565	9 134	11 930	14 642	16 197	Leche de Vacuno
Lana de Ovino	1 092	0	0	0	0	0	0	0	490	134	0	1 349	1 093	Lana de Ovino
Fibra de Alpaca	487	0	0	0	0	0	0	0	1 303	284	155	463	492	Fibra de Alpaca
Fibra de Llama	81	0	0	0	0	0	0	0	246	38	0	83	81	Fibra de Llama
Otros pdtos. Pecuarios	1 233	1 589	1 481	1 445	1 377	1 403	1 207	1 156	1 116	1 031	932	1 180	1 244	Otros pdtos. Pecuarios

1/ Cifras preliminares. Actualizado al 15-05-2022.

2/ Peso Neto.

Fuente: DRA - Puno.

Elaboración: BCRP - Sucursal Puno. Departamento de Estudios Económicos.



ANEXO 2

**PUNO: SUPERFICIE AGRÍCOLA SEMBRADA 1/
(Hectáreas)**

PRINCIPALES CULTIVOS	2021											2022			PRINCIPALES CULTIVOS
	Mar	Abr	May	Jun	Jul	Ago	Set	Oct	Nov	Dic	Ene	Feb	Mar		
Quinua	0	0	0	0	0	0	12 622	20 996	3 422	0	0	0	0	Quinua	
Cañihua	0	0	0	0	0	0	668	3 115	1 821	2	0	0	0	Cañihua	
Cebada Grano	0	0	0	0	0	38	891	17 053	5 682	0	0	0	0	Cebada Grano	
Trigo	0	0	0	0	0	0	411	867	71	0	0	0	0	Trigo	
Centeno Grano	0	0	0	0	0	0	0	35	0	0	0	0	0	Centeno Grano	
Avena Grano	0	0	0	0	0	0	286	6 984	1 320	0	0	0	0	Avena Grano	
Maiz Amiláceo	0	0	0	0	0	548	2 155	1 047	13	0	0	0	0	Maiz Amiláceo	
Maiz Amarillo Duro	0	0	0	0	0	819	1 575	55	0	0	0	0	0	Maiz Amarillo Duro	
Arroz	0	0	0	0	0	35	8	5	0	0	0	0	0	Arroz	
Papa	0	0	0	613	890	3 837	10 950	26 660	18 163	1 817	0	0	0	Papa	
Oca	0	0	0	0	0	150	1 506	1 599	230	0	0	0	0	Oca	
Olluco	0	0	0	0	0	260	813	1 413	414	0	0	0	0	Olluco	
Mashua	0	0	0	0	0	36	445	515	103	0	0	0	0	Mashua	
Yuca	0	0	0	0	0	567	1 176	312	0	0	0	0	0	Yuca	
Tarhui	0	0	0	0	0	9	402	690	0	0	0	0	0	Tarhui	
Haba	0	0	0	7	0	1 169	6 812	2 494	7	0	0	0	0	Haba	
Arveja	0	0	0	0	0	134	768	243	0	0	0	0	0	Arveja	
Cebolla	0	0	0	0	0	66	105	99	76	12	0	0	0	Cebolla	
Avena Forrajera	0	0	0	0	0	1	447	9 815	36 932	29 832	2 352	0	0	Avena Forrajera	
Cebada Forrajera	0	0	0	0	0	0	0	477	4 164	8 979	1 307	0	0	Cebada Forrajera	
Plátano	0	0	0	0	0	0	0	0	0	0	0	0	0	Plátano	
Naranja	0	0	0	0	0	0	0	0	0	0	0	0	0	Naranja	
Café	0	0	0	0	0	0	0	0	0	0	0	0	0	Café	
Alfalfa	0	0	0	0	0	0	0	0	0	1 282	625	0	0	Alfalfa	
Otros Pastos Cultivados	0	0	0	0	0	0	0	0	0	3	36	0	0	Otros Pastos Cultivados	
TOTAL	0	0	0	620	890	7 669	42 040	94 474	72 421	41 960	4 284	0	0	TOTAL	

1/ Cifras preliminares, no incluye superficie instalada de cultivos permanentes. Actualizado al 15-05-2022.

Fuente: DRA - Puno.

Elaboración: BCRP - Sucursal Puno. Departamento de Estudios Económicos.



ANEXO 3

PUNO: EXTRACCIÓN Y PRODUCCIÓN PESQUERA 1/
(TM)

ESPECIES	2021										2022			ESPECIES
	Mar	Abr	May	Jun	Jul	Ago	Set	Oct	Nov	Dic	Ene	Feb	Mar	
CONSUMO HUMANO DIRECTO	2 675	1 756	2 495	3 552	2 699	2 154	2 953	2 622	3 060	2 530	3 864	4 016	3 669	CONSUMO HUMANO DIRECTO
Boga	0	0	0	0	0	0	0	0	0	0	0	0	0	Boga
Carachi	4	4	3	3	3	4	4	5	4	4	4	4	3	Carachi
Ispi	3	2	2	2	3	5	5	6	6	5	2	3	2	Ispi
Suche	0	0	0	0	0	0	0	0	0	0	0	0	0	Suche
Mauri	0	0	0	0	0	0	0	0	0	0	0	0	0	Mauri
Pejerrey	3	3	3	3	3	4	4	4	4	4	2	4	3	Pejerrey
Trucha Natural	2	2	2	2	2	3	3	4	3	3	2	4	2	Trucha Natural
Trucha Crianza	2 662	1 744	2 485	3 542	2 688	2 138	2 936	2 604	3 042	2 513	3 854	4 002	3 659	Trucha Crianza

1/ Cifras preliminares.

Fuente: PRODUCE - Puno.

Elaboración: BCRP - Sucursal Puno. Departamento de Estudios Económicos.

ANEXO 4

PUNO: PRODUCCIÓN MINERA 1/
(Contenido fino)

PRODUCTOS	2021										2022			PRODUCTOS
	Mar	Abr	May	Jun	Jul	Ago	Set	Oct	Nov	Dic	Ene	Feb	Mar	
MINERÍA METÁLICA														MINERÍA METÁLICA
Estaño (TMF)	2 385	2 338	2 270	2 236	2 355	2 329	2 281	1 976	2 170	2 606	2 410	2 043	2 366	Estaño (TMF)
Plomo (TMF)	111	8	0	106	474	0	593	168	0	0	472	37	0	Plomo (TMF)
Oro (kgr-f)	348 375	254 815	258 443	331 880	276 576	274 579	361 399	420 746	272 686	186 739	277 423	232 512	289 387	Oro (kgr-f)
Plata (kg-f)	372	300	0	363	475	24	729	508	19	27	1 660	129	19	Plata (kg-f)
Zinc (TMF)	98	2	0	103	100	0	129	114	0	0	180	32	0	Zinc (TMF)

1/ Cifras preliminares.

Fuente: MINEM.

Elaboración: BCRP - Sucursal Puno. Departamento de Estudios Económicos.

ANEXO 5

**PUNO: PRODUCCIÓN MANUFACTURERA 1/
(Índice 2007=100)**

PRODUCTOS	2021										2022			PRODUCTOS
	Mar	Abr	May	Jun	Jul	Ago	Set	Oct	Nov	Dic	Ene	Feb	Mar	
Productos de panadería	230,3	258,1	314,1	362,6	369,7	405,5	412,0	574,6	634,7	583,0	582,8	520,6	579,5	Productos de panadería
Ladrillos	59,7	20,6	70,8	33,0	62,5	70,2	58,4	56,2	59,9	59,4	59,4	59,2	58,4 *	Ladrillos
Cal	997,6	688,0	811,0	818,3	1 020,9	1 063,8	638,8	754,2	814,5	677,8	724,1	666,4	597,4	Cal
Prendas de Vestir	0,0	2,5	13,5	6,7	42,8	24,2	26,4	10,6	194,9	33,2	8,1	9,7	9,5 *	Prendas de Vestir
Muebles	55,4	26,3	36,4	17,9	28,2	28,0	36,3	30,3	36,7	18,6	66,3	25,8	104,6	Muebles
TOTAL	1 343,0	995,5	1 245,8	1 238,4	1 524,2	1 591,7	1 171,8	1 426,0	1 740,8	1 372,0	1 440,8	1 281,8	1 349,4	TOTAL

1/ Cifras preliminares.

(*) Información estimada.

Fuente: Empresas manufactureras respectivas.

Elaboración: BCRP - Sucursal Puno. Departamento de Estudios Económicos.



ANEXO 6

PUNO: PRODUCCIÓN MANUFACTURERA 1/
(Variación porcentual)

PRODUCTOS	2021										2022			PRODUCTOS
	Mar	Abr	May	Jun	Jul	Ago	Set	Oct	Nov	Dic	Ene	Feb	Mar	
Productos de panadería	144,3	1470,8	671,2	223,4	395,1	6 244,6	564,5	815,0	320,4	266,6	93,7	178,6	151,6	Productos de panadería
Ladrillos	1578,5	-	-	-	- 36,0	-12,9	-34,3	- 10,9	- 8,6	- 25,0	97,1	-21,1	-2,2 *	Ladrillos
Cal	15,8	108,6	-6,9	-10,9	121,3	81,8	12,8	5,5	24,1	-16,9	-10,0	-0,4	-40,1	Cal
Prendas de Vestir	-	-	-	-97,8	-94,6	-95,3	-94,6	-95,9	22,3	-59,9	-81,6	-	- *	Prendas de Vestir
Muebles	170,1	-	-	-	-43,3	4,2	35,3	151,4	70,1	-24,0	159,0	-40,8	88,8	Muebles
TOTAL	16,4	110,3	-5,9	-10,9	111,5	78,5	11,3	5,9	25,2	-16,1	-9,1	0,3	-39,0	TOTAL

1/ Cifras preliminares.

(*) Información estimada.

Fuente: Empresas manufactureras respectivas.

Elaboración: BCRP - Sucursal Puno. Departamento de Estudios Económicos.

ANEXO 7

PUNO: ARRIBO DE TURISTAS, SEGÚN NACIONALIDAD

(Número de personas)

	2020	2021												
	Dic	Ene	Feb	Mar	Abr	May	Jun	Jul	Ago	Set	Oct	Nov	Dic	
NACIONALES	60 615	52 315	43 071	49 392	49 113	54 689	55 770	60 749	70 021	66 522	74 291	69 997	69 419	NACIONALES
NORTE AMÉRICA	133	81	37	38	67	494	709	1 890	1 235	1 569	1 267	1 413	1 523	NORTE AMÉRICA
EE.UU.	67	37	3	0	36	418	587	810	914	1 342	985	819	1 094	EE.UU.
Canadá	4	6	4	5	1	2	6	352	8	7	55	64	45	Canadá
México	62	38	30	33	30	74	116	728	313	220	227	530	384	México
CENTRO AMÉRICA	2	1	0	0	0	2	21	22	16	38	98	26	15	CENTRO AMÉRICA
SUD AMÉRICA	2 735	2 911	2 381	1 564	1 602	1 133	1 777	1 538	2 173	1 836	2 123	3 066	2 938	SUD AMÉRICA
Argentina	47	9	6	4	2	16	23	28	265	35	34	429	46	Argentina
Bolivia	779	383	706	628	456	557	483	676	766	608	1 016	688	801	Bolivia
Brasil	54	32	64	24	2	20	31	38	107	30	165	123	93	Brasil
Chile	34	3	6	38	18	5	43	82	106	118	29	21	389	Chile
Colombia	232	55	137	65	72	88	116	128	150	475	232	688	351	Colombia
Ecuador	19	13	4	19	27	21	8	32	21	22	27	46	45	Ecuador
Venezuela	1 570	2 416	1 458	786	1 025	426	1 073	554	758	548	620	1 071	1 213	Venezuela
EUROPA	49	30	20	2	24	548	1 399	2 786	4 352	4 531	3 195	2 715	1 847	EUROPA
Inglaterra	2	0	0	0	3	2	2	13	147	25	306	21	26	Inglaterra
Alemania	8	2	0	0	2	209	17	192	97	509	236	297	273	Alemania
España	11	4	4	1	3	18	632	105	883	625	745	672	565	España
Francia	13	7	0	0	3	288	326	1 933	2 177	2 040	881	769	422	Francia
Italia	7	1	0	1	0	3	5	10	30	120	42	70	57	Italia
Otros Países	8	16	16	0	13	28	417	533	1 018	1 212	985	886	504	Otros Países
ASIA	6	26	15	17	28	75	26	224	447	245	144	302	200	ASIA
Japón	0	1	1	0	0	0	0	8	75	1	6	8	5	Japón
Korea	0	0	0	0	0	4	0	4	1	3	1	0	2	Korea
Otros Países	6	25	14	17	28	71	26	212	371	241	137	294	193	Otros Países
ÁFRICA	0	0	0	0	64	0	4	632	3	83	5	3	0	ÁFRICA
OTROS	3	3	18	383	420	164	371	309	404	151	50	61	64	OTROS
EXTRANJEROS	2 928	3 052	2 471	2 004	2 205	2 416	4 307	7 401	8 630	8 453	6 882	7 586	6 587	EXTRANJEROS
TOTAL GENERAL	63 543	55 367	45 542	51 396	51 318	57 105	60 077	68 150	78 651	74 975	81 173	77 583	76 006	TOTAL GENERAL

Fuente: MINCETUR.

Elaboración: BCRP - Sucursal Puno. Departamento de Estudios Económicos.



ANEXO 8

PUNO: ADUANA DE DESAGUADERO - IMPORTACIONES (FOB), SEGÚN USO O DESTINO ECONÓMICO

(Millones de US\$)

RUBROS	2021											2022			RUBROS
	Mar	Abr	May	Jun	Jul	Ago	Set	Oct	Nov	Dic	Ene	Feb	Mar		
BIENES DE CONSUMO	11,7	11,1	14,6	18,2	16,5	15,4	15,5	17,0	16,6	18,6	15,2	17,1	17,4	BIENES DE CONSUMO	
. Alimentos y Bebidas	10,6	10,0	13,6	17,0	15,6	14,3	14,1	15,6	15,2	16,4	13,6	15,8	15,6	. Alimentos y Bebidas	
. Productos Farmacéuticos	0,0	0,0	0,0	0,0	0,0	0,1	0,1	0,1	0,0	0,1	0,2	0,1	0,0	. Productos Farmacéuticos	
. Utensilios Domésticos	0,0	0,0	0,0	0,0	0,0	0,0	0,0	0,0	0,0	0,0	0,0	0,0	0,0	. Utensilios Domésticos	
. Electro.d.y Veh.Usó Part.	0,4	0,0	0,0	0,0	0,0	0,0	0,1	0,0	0,0	0,0	0,0	0,0	0,0	. Electro.d.y Veh.Usó Part.	
. Otros	0,8	1,1	0,9	1,2	0,9	1,0	1,3	1,3	1,4	2,2	1,4	1,2	1,7	. Otros	
INSUMOS	31,1	32,2	27,6	35,4	30,4	33,6	31,9	34,0	33,5	33,8	35,5	25,9	39,2	INSUMOS	
. Combustibles y Lubricantes	2,6	1,2	1,0	1,2	1,7	1,8	1,3	1,1	1,3	1,7	1,2	2,2	1,9	. Combustibles y Lubricantes	
. Insumos para la Agricultura	23,7	22,5	21,5	20,5	17,3	20,0	17,6	17,1	18,7	19,2	25,0	15,1	21,5	. Insumos para la Agricultura	
. Insumos para la Industria	4,8	8,6	5,1	13,7	11,4	11,8	12,9	15,8	13,4	13,0	9,3	8,7	15,7	. Insumos para la Industria	
BIENES DE CAPITAL	0,3	0,3	0,4	0,1	0,3	0,0	0,7	0,9	0,7	0,7	0,4	0,7	0,8	BIENES DE CAPITAL	
. Maquinaria y Equipo	0,1	0,2	0,2	0,1	0,1	0,0	0,1	0,3	0,1	0,5	0,1	0,1	0,1	. Maquinaria y Equipo	
. Partes y Piezas	0,0	0,0	0,1	0,0	0,1	0,0	0,5	0,2	0,2	0,0	0,0	0,1	0,1	. Partes y Piezas	
. Herramientas	0,0	0,0	0,0	0,0	0,1	0,0	0,1	0,0	0,0	0,0	0,0	0,0	0,1	. Herramientas	
. Materiales de Construcción	0,1	0,1	0,1	0,0	0,1	0,0	0,0	0,5	0,3	0,2	0,3	0,5	0,5	. Materiales de Construcción	
TOTAL	43,1	43,7	42,6	53,8	47,2	49,0	48,2	52,0	50,8	53,2	51,1	43,7	57,4	TOTAL	

FUENTE: SUNAT.

ELABORACIÓN: BCRP Sucursal Puno, Dpto. de Estudios Económicos.

ANEXO 9

PUNO: CRÉDITOS, CON TCF = 3,31

(Millones de soles)

INSTITUCIONES	2021										2022			INSTITUCIONES
	Mar	Abr	May	Jun	Jul	Ago	Set	Oct	Nov	Dic	Ene	Feb	Mar	
Banco de la Nación	143	142	140	138	137	137	136	138	140	147	149	156	159	Banco de la Nación
Agrobanco	14	16	17	18	20	22	22	24	26	28	28	29	29	Agrobanco
Banca múltiple	2 381	2 390	2 391	2 391	2 388	2 393	2 406	2 414	2 419	2 382	2 379	2 390	2 411	Banca múltiple
Inst. no bancarias	2 153	2 163	2 168	2 169	2 177	2 191	2 214	2 223	2 240	2 267	2 271	2 291	2 321	Inst. no bancarias
. Cajas Municipales	1 625	1 640	1 653	1 663	1 673	1 684	1 699	1 711	1 719	1 731	1 737	1 753	1 776	. Cajas Municipales
. Cajas Rurales	216	218	217	214	216	220	230	237	244	249	249	253	256	. Cajas Rurales
. EDPYMES	0	0	0	0	0	0	0	0	0	0	0	0	0	. EDPYMES
. Financieras	312	305	298	292	288	288	285	275	277	287	285	285	288	. Financieras
TOTAL	4 692	4 712	4 717	4 717	4 722	4 743	4 779	4 799	4 824	4 823	4 827	4 865	4 920	TOTAL

FUENTE: SBS y AFP.

ELABORACION: BCRP Sucursal Puno, Dpto. de Estudios Económicos.

ANEXO 10

PUNO: DEPÓSITOS, CON TCF = 3,31

(Millones de soles)

INSTITUCIONES	2021										2022			INSTITUCIONES
	Mar	Abr	May	Jun	Jul	Ago	Set	Oct	Nov	Dic	Ene	Feb	Mar	
Banco de la Nación	711	734	734	736	738	735	750	724	704	801	755	799	768	Banco de la Nación
Banca múltiple	1 378	1 356	1 336	1 336	1 371	1 386	1 396	1 402	1 424	1 436	1 445	1 399	1 411	Banca múltiple
Inst. no bancarias	528	524	521	516	528	538	546	579	576	557	558	558	550	Inst. no bancarias
. Cajas Municipales	367	364	364	362	371	379	385	414	413	400	400	400	394	. Cajas Municipales
. Cajas Rurales	138	138	135	131	133	135	138	143	141	134	135	135	133	. Cajas Rurales
. Financieras	22	23	23	22	24	24	23	22	22	23	23	23	22	. Financieras
TOTAL	2 617	2 615	2 592	2 588	2 637	2 658	2 692	2 705	2 704	2 794	2 758	2 756	2 729	TOTAL

FUENTE: SBS y AFP.

ELABORACION: BCRP Sucursal Puno, Dpto. de Estudios Económicos.



ANEXO 11

PUNO: TASA DE MOROSIDAD

(En porcentajes)

INSTITUCIONES	2021												2022		INSTITUCIONES
	Feb	Mar	Abr	May	Jun	Jul	Ago	Set	Oct	Nov	Dic	Ene	Feb		
Banco de la Nación	3,1	3,1	3,1	3,3	3,4	3,4	3,3	3,3	3,4	3,3	3,2	3,1	3,0	Banco de la Nación	
Agrobanco	68,7	63,5	57,6	53,0	46,0	47,2	43,1	35,8	32,6	30,6	26,6	26,7	25,7	Agrobanco	
Banca múltiple	6,1	6,4	6,3	6,3	6,5	6,8	6,5	6,7	6,8	6,4	6,3	6,3	6,1	Banca múltiple	
Inst. no bancarias														Inst. no bancarias	
. Cajas Municipales	4,8	5,2	5,3	5,5	5,1	5,2	5,0	4,8	5,1	4,7	4,0	4,5	4,5	. Cajas Municipales	
. Cajas Rurales	14,6	14,4	14,0	14,2	12,2	12,1	12,0	11,3	11,4	10,7	9,4	9,8	9,9	. Cajas Rurales	
. EDPYMES	17,8	18,3	18,6	1,0	1,0	1,1	0,0	0,0	0,0	0,0	96,2	96,1	0,3	. EDPYMES	
. Financieras	13,2	11,8	11,1	11,1	10,7	10,4	10,5	9,9	9,0	8,3	7,4	7,4	7,7	. Financieras	
TOTAL	6,6	6,8	6,7	6,7	6,5	6,8	6,5	6,5	6,6	6,1	5,7	5,9	5,8	TOTAL	

FUENTE: SBS y AFP.

ELABORACION: BCRP Sucursal Puno, Dpto. de Estudios Económicos.

ANEXO 12

PUNO: INGRESOS RECAUDADOS DEL GOBIERNO NACIONAL 1/
(Millones de soles)

RUBROS	2021										2022			RUBROS
	Mar	Abr	May	Jun	Jul	Ago	Set	Oct	Nov	Dic	Ene	Feb	Mar	
I. INGRESOS TRIBUTARIOS	58,1	58,2	53,7	65,0	58,9	61,8	66,4	62,8	66,0	71,7	67,2	59,4	78,8	I. INGRESOS TRIBUTARIOS
1. Impuesto a la renta	16,0	18,0	16,0	12,8	14,3	15,9	15,5	15,7	15,8	17,1	19,1	16,9	30,1	1. Impuesto a la renta
- Personas naturales	4,9	4,6	6,2	4,5	4,6	5,2	5,5	5,0	5,3	6,0	6,0	5,1	5,2	- Personas naturales
- Personas jurídicas	8,1	8,0	8,2	7,2	8,5	9,8	9,5	10,2	9,5	10,1	12,5	11,5	10,1	- Personas jurídicas
- Regularización	2,9	5,4	1,6	1,1	1,2	0,9	0,5	0,6	1,0	1,0	0,6	0,4	14,7	- Regularización
2. Impuestos a la Importación	0,1	0,0	0,0	0,1	0,0	0,1	0,1	0,1	0,1	0,1	0,0	0,0	0,1	2. Impuestos a la Importación
3. Impuestos a la Prod. y consumo	40,1	38,5	36,7	48,3	44,0	44,9	49,4	45,5	48,4	49,8	47,1	41,7	47,0	3. Impuestos a la Prod. y consumo
. Impuesto General a las Ventas	38,9	37,7	35,1	45,7	41,2	43,3	47,3	44,3	47,3	48,5	45,8	40,2	45,6	. Impuesto General a las Ventas
- Interno	11,0	9,0	10,6	11,2	9,1	10,4	11,5	11,1	11,9	10,6	11,6	9,9	12,2	- Interno
- Importaciones	27,9	28,7	24,5	34,4	32,1	32,9	35,8	33,2	35,4	37,9	34,3	30,2	33,4	- Importaciones
. Impuesto Selectivo al Consumo 2/	1,2	0,8	1,7	2,6	2,8	1,6	2,1	1,2	1,1	1,3	1,2	1,5	1,4	. Impuesto Selectivo al Consumo
4. Otros ingresos	2,0	1,6	0,9	3,9	0,7	0,9	1,4	1,5	1,8	4,8	1,0	0,7	1,7	4. Otros ingresos
II. INGRESOS NO TRIBUTARIOS	1,7	5,0	2,5	2,8	2,4	2,6	2,7	2,5	2,7	2,7	1,3	1,9	1,7	II. INGRESOS NO TRIBUTARIOS
III. TOTAL	59,8	63,1	56,2	67,8	61,3	64,3	69,2	65,3	68,8	74,5	68,5	61,3	80,5	III. TOTAL

1/ Información registrada al 31 de marzo de 2022.

2/ Incluye el Impuesto Selectivo al Consumo interno y de importaciones.

Fuente: SUNAT.

Elaboración: BCRP - Sucursal Puno. Departamento de Estudios Económicos.



ANEXO 13

PUNO: EJECUCIÓN DEL PRESUPUESTO DE GASTOS DEL GOBIERNO GENERAL

(Millones de soles)

TIPO DE GASTO	2021										2022			TIPO DE GASTO
	Mar	Abr	May	Jun	Jul	Ago	Set	Oct	Nov	Dic	Ene	Feb	Mar	
I. GASTOS CORRIENTES	276,5	377,8	257,2	291,4	333,1	330,9	398,0	386,3	339,9	821,5	224,3	271,2	304,5	I. GASTOS CORRIENTES
Gobierno Nacional	96,2	191,0	72,4	93,6	112,6	118,2	180,5	188,6	146,8	246,7	87,5	109,0	121,2	Gobierno Nacional
Gobierno Regional	130,4	137,9	138,5	145,9	157,1	155,7	170,4	148,3	146,0	440,0	127,4	132,4	140,5	Gobierno Regional
Gobiernos Locales	49,9	48,9	46,2	51,9	63,4	57,0	47,2	49,4	47,1	134,7	9,4	29,7	42,8	Gobiernos Locales
Remuneraciones	142,2	144,9	147,1	147,5	166,2	149,3	145,1	147,2	153,8	274,3	140,0	146,3	146,7	Remuneraciones
Gobierno Nacional	30,4	30,0	32,0	31,2	37,8	32,1	28,1	30,4	33,2	41,4	31,2	30,0	29,4	Gobierno Nacional
Gobierno Regional	104,6	109,0	108,3	110,1	119,8	111,3	110,5	110,1	113,9	222,6	105,4	107,3	108,7	Gobierno Regional
Gobiernos Locales	7,2	5,9	6,8	6,2	8,7	5,9	6,6	6,6	6,6	10,4	3,3	8,9	8,6	Gobiernos Locales
Bienes y servicios	81,9	96,4	81,5	93,1	120,9	125,9	93,5	127,0	121,4	265,9	54,4	58,6	86,0	Bienes y servicios
Gobierno Nacional	23,7	34,9	23,4	25,2	44,2	41,6	34,0	58,6	59,1	70,8	36,8	21,1	29,7	Gobierno Nacional
Gobierno Regional	17,5	21,0	22,0	27,1	27,5	37,0	23,3	30,0	25,1	79,9	12,8	18,2	24,2	Gobierno Regional
Gobiernos Locales	40,7	40,5	36,0	40,8	49,2	47,3	36,1	38,5	37,1	115,2	4,8	19,3	32,0	Gobiernos Locales
Transferencias 1/	52,4	136,4	28,6	50,8	46,0	55,7	159,4	112,1	64,8	281,3	29,9	66,3	71,7	Transferencias 1/
Gobierno Nacional	42,2	126,1	17,0	37,1	30,7	44,5	118,4	99,6	54,5	134,6	19,5	57,9	62,0	Gobierno Nacional
Gobierno Regional	8,2	7,9	8,2	8,8	9,7	7,4	36,6	8,2	7,0	137,6	9,2	6,9	7,6	Gobierno Regional
Gobiernos Locales	2,0	2,5	3,4	4,9	5,6	3,8	4,4	4,3	3,4	9,2	1,2	1,5	2,1	Gobiernos Locales
II. GASTOS DE CAPITAL	146,4	210,2	106,9	113,5	143,7	144,5	132,7	276,7	186,1	345,6	34,4	65,4	183,4	II. GASTOS DE CAPITAL
Gobierno Nacional	50,3	174,9	44,1	46,0	84,0	75,6	65,7	209,5	119,8	115,2	19,7	33,4	75,9	Gobierno Nacional
Gobierno Regional	14,2	10,7	23,5	13,0	15,1	13,2	10,0	17,4	14,1	58,4	12,5	12,5	17,7	Gobierno Regional
Gobiernos Locales	81,8	24,7	39,3	54,5	44,6	55,6	57,0	49,7	52,2	172,0	2,2	19,5	89,8	Gobiernos Locales
Formación bruta de capital	146,4	210,2	96,3	111,8	141,6	142,9	130,3	276,7	184,8	342,8	34,4	65,3	182,6	Formación bruta de capital
Gobierno Nacional	50,3	174,9	42,4	46,0	82,0	75,6	63,5	209,5	119,7	112,4	19,7	33,4	75,9	Gobierno Nacional
Gobierno Regional	14,2	10,7	14,6	13,0	15,1	13,2	10,0	17,4	14,1	58,4	12,5	12,5	17,7	Gobierno Regional
Gobiernos Locales	81,8	24,6	39,3	52,8	44,6	54,1	56,7	49,7	51,0	172,0	2,2	19,5	88,9	Gobiernos Locales
Otros gastos de capital 2/	0,0	0,0	10,6	1,7	2,1	1,6	2,5	0,0	1,3	2,8	0,0	0,0	0,9	Otros gastos de capital 2/
III. GASTOS NO FINANCIEROS	422,9	588,0	364,1	404,9	476,8	475,3	530,8	662,9	526,0	1167,2	258,6	336,6	487,9	III. GASTOS NO FINANCIEROS
Gobierno Nacional	146,6	365,9	116,5	139,6	196,7	193,9	246,2	398,1	266,6	362,0	107,2	142,5	197,1	Gobierno Nacional
Gobierno Regional	144,6	148,5	162,0	159,0	172,1	168,9	180,4	165,7	160,1	498,4	139,9	144,9	158,3	Gobierno Regional
Gobiernos Locales	131,7	73,6	85,6	106,4	108,0	112,6	104,2	99,1	99,3	306,8	11,5	49,2	132,6	Gobiernos Locales

1/ Incluye el pago de pensiones, donaciones, transferencias y otros gastos corrientes.

2/ Incluye donaciones y transferencias.

Fuente: MEF.

Elaboración: BCRP - Sucursal Puno. Departamento de Estudios Económicos.