

BANCO CENTRAL DE RESERVA DEL PERÚ
SUCURSAL PUNO



PUNO: Síntesis de Actividad Económica
Febrero 2022^{1,2}

Departamento de Estudios Económicos

¹ Participaron: Luis Arpi Quilca (luis.arpi@bcrp.gob.pe), Liseth Condori Fernández (liseth.condori@bcrp.gob.pe) y Elizabeth Quispe Alvarez (elizabeth.quispe@bcrp.gob.pe).

² En este informe se presentan los saldos de los créditos y depósitos al cierre de operaciones de febrero 2022. Cabe destacar que los saldos de las cuentas expresadas en moneda extranjera se valúan al tipo de cambio constante de diciembre 2019 (S/ 3,31 por dólar), a fin de aislar el efecto de la valuación cambiaria sobre los saldos en dicha moneda.

ÍNDICE

	<i>Página</i>
RESUMEN EJECUTIVO.....	3
I. ACTIVIDAD PRODUCTIVA.....	5
1. Actividad primaria.....	5
1.1 Sector agropecuario.....	5
1.2 Sector pesca.....	7
1.3 Sector minería.....	7
2. Otros indicadores sectoriales.....	9
2.1 Sector manufactura.....	9
2.2 Arribos a los establecimientos de hospedaje.....	10
II. SECTOR EXTERNO.....	11
3. Importaciones.....	11
III. CRÉDITOS Y DEPÓSITOS².....	12
4. Créditos.....	12
5. Depósitos.....	15
IV. EJECUCIÓN DE PRESUPUESTO PÚBLICO.....	17
6. Ingresos del Gobierno Nacional.....	17
7. Ejecución del presupuesto de gastos del Gobierno General.....	17
8. Gasto corriente no financiero.....	17
9. Inversión pública.....	18
V. ANEXOS.....	20

RESUMEN EJECUTIVO

Principales hechos de importancia

- La evolución de la **actividad primaria** fue positiva en febrero; resultado del crecimiento del sector pesca (18,1 por ciento), agropecuario (5,4 por ciento) y minería (1,6 por ciento).
- En cuanto a los **otros indicadores de actividad económica** en la región, creció, el arribo a establecimientos de hospedaje (19,6 por ciento en **diciembre 2021**), el crédito total (3,9 por ciento) y la producción industrial (0,3 por ciento); mientras que, disminuyó la inversión pública (-4,4 por ciento).

Actividad primaria

- El **sector agropecuario** mostró un crecimiento de 5,4 por ciento interanual, obedeciendo al incremento de la producción agrícola (13,9 por ciento) y pecuaria (0,4 por ciento).
- El **sector pesca** registró un crecimiento de 18,1 por ciento, respecto a febrero del año anterior, resultado de la mayor producción de trucha criada en jaulas flotantes (18,1 por ciento).
- La **actividad minera** creció 1,6 por ciento interanual, básicamente por la mayor producción de estaño (4,8 por ciento).

Otros indicadores de actividad económica

- La **producción manufacturera** mostró un crecimiento de 0,3 por ciento interanual en febrero, impulsado por la mayor producción de productos de panadería (178,6 por ciento); acompañado de un comportamiento mixto en el resto de industrias.
- El **arribo a los establecimientos de hospedaje** aumentó 19,6 por ciento interanual en **diciembre 2021**; resultado de la mayor afluencia de turistas extranjeros (125,0 por ciento) y nacionales (14,5 por ciento).
- El **crédito total**, en la región (S/ 4 865 millones) creció 3,9 por ciento en febrero, en términos nominales, respecto a igual mes de 2021. El crédito a empresas creció 3,1 por ciento y a personas aumentó 6,0 por ciento.
- La **inversión pública** (S/ 65,3 millones) disminuyó 4,4 por ciento interanual, en términos reales, por la menor inversión del Gobierno Regional (-25,6 por ciento) y de los Gobiernos Locales (-10,9 por ciento); esta reducción fue atenuada por el Gobierno Nacional (12,3 por ciento).

CUADRO N° 1
PUNO: OTROS INDICADORES DE ACTIVIDAD ECONÓMICA
 (Variación % respecto a similar periodo del año anterior)

	Set.21	Oct.21	Nov.21	Dic.21	Ene.22	Feb.22
Producción industrial 1/	↑ 11,3	↑ 5,9	↑ 25,2	↓ -16,1	↓ -9,1	↑ 0,3
Arribos establec. de hospedaje	↑ 54,1	↑ 65,8	↑ 39,1	↑ 19,6	n.d.	n.d.
Crédito total 2/	↑ 6,4	↑ 4,8	↑ 4,3	↑ 2,4	↑ 2,9	↑ 3,9
Crédito de consumo 2/	↑ 1,5	↑ 1,03	↑ 0,6	↑ 2,3	↑ 5,6	↑ 6,7
Crédito hipotecario 2/	↑ 6,0	↑ 2,8	↑ 2,3	↑ 3,6	↓ -2,6	↑ 0,4
Inversión pública 1/	↑ 8,6	↓ -24,5	↑ 25,2	↓ -18,6	↑ 1,5	↓ -4,4

1/ En términos reales.

2/ En términos nominales.

Fuentes: BCRP - Sucursal Puno, Mincetur, MTPE, SUNAT, SBS y MEF.

I. ACTIVIDAD PRODUCTIVA

1. Actividad primaria

1.1 Sector agropecuario

- El **sector agropecuario** presentó un crecimiento de 5,4 por ciento interanual en febrero, debido a la mayor producción agrícola (13,9 por ciento) y pecuaria (0,4 por ciento). Asimismo, en los dos primeros meses del año, este sector creció 5,5 por ciento, resultado del crecimiento en ambas actividades.
- La **actividad agrícola** en febrero registró la cosecha de cinco cultivos, entre transitorios (3) y permanentes (2); obteniéndose una producción total de 177 820 toneladas, significando un incremento de 13,9 por ciento en el VBP; resultado de la mayor producción de alfalfa, papa, plátano y otros pastos cultivados.
- De igual forma, en lo que va del año, la actividad agrícola acumuló un crecimiento de 16,7 por ciento, observándose incrementos en la producción de alfalfa, papa, plátano y otros pastos cultivados.

CUADRO N° 2
PUNO: SECTOR AGROPECUARIO 1/
(Miles de toneladas)

Subsectores	Estructura Porcentual 2021 2/	FEBRERO				ENERO – FEBRERO			
		2021	2022	Var.%	Contribución 3/	2021	2022	Var.%	Contribución 3/
AGRÍCOLA 2/	76,7			13,9	5,1			16,7	5,0
Orientada al mercado interno 2/	76,7			13,9	5,1			16,7	5,0
Quinua	3,2	0,0	0,0	-	-	0,0	0,0	-	-
Cebada Grano	1,1	0,0	0,0	-	-	0,0	0,0	-	-
Papa	27,1	13,2	14,7	11,1	1,0	13,2	14,7	11,1	0,7
Oca	0,9	0,0	0,0	-	-	0,0	0,0	-	-
Haba	1,0	0,7	0,3	-63,0	-0,3	0,8	0,3	-65,3	-0,3
Avena Forrajera	18,3	0,0	0,0	-	-	0,0	0,0	-	-
Cebada Forrajera	2,5	0,0	0,0	-	-	0,0	0,0	-	-
Café	2,5	0,0	0,0	-	-	0,0	0,0	-	-
Alfalfa	12,7	126,6	150,7	19,0	4,3	153,6	189,4	23,3	4,5
Otros Pastos Cultivados	3,0	10,7	11,3	5,7	0,2	12,6	13,4	6,5	0,2
Otros cultivos	4,5	0,3	0,3	-14,5	-0,1	0,7	0,6	-11,0	-0,1
PECUARIA 2/	23,3			0,4	0,3			0,7	0,5
Carne de vacuno 4/	5,8	1,6	1,6	0,2	0,02	2,9	2,9	0,1	0,02
Carne de ovino 4/	1,9	0,6	0,6	-0,4	-0,01	1,0	1,0	-0,6	-0,02
Carne de alpaca 4/	0,9	0,5	0,5	0,9	0,02	0,8	0,8	0,9	0,02
Leche 4/	7,1	14,4	14,6	1,8	0,3	26,0	26,6	2,4	0,5
Lana de ovino 4/	0,8	1,3	1,3	-0,02	-0,001	1,3	1,3	0,0	-0,001
Fibra de alpaca 4/	3,1	0,5	0,5	0,4	0,1	0,6	0,6	0,0	0,004
Otros productos pecuarios 4/	3,6	5,2	5,1	-1,6	-0,1	8,9	8,8	-0,7	-0,07
SECTOR AGROPECUARIO 2/	100,0			5,4	5,4			5,5	5,5

1/ Cifras preliminares.

2/ A precios de 2007.

3/ En base a la estructura de similar período de 2021.

4/ Peso neto. Información estimada.

Fuente: DRA – Puno.

Elaboración: BCRP - Sucursal Puno. Departamento de Estudios Económicos.

- La **producción pecuaria** aumentó 0,4 por ciento interanual, principalmente por la mayor producción de leche (1,8 por ciento), carne de vacuno (0,2 por ciento), fibra de alpaca (0,4 por ciento) y carne de alpaca (0,9 por ciento); atenuado por carne de ovino (-0,4 por ciento), lana de ovino (-0,02 por ciento) y otros productos pecuarios (-1,6 por ciento).
- Asimismo, en los dos primeros meses del año, esta actividad se incrementó en 0,7 por ciento interanual, esencialmente por la mayor producción de leche, carne de vacuno, fibra y carne de alpaca, y lana de ovino.

- En febrero, el precio por libra de la fibra de alpaca fue S/ 11,89, mayor en 4,8 por ciento respecto al mes anterior y 20,5 por ciento interanual.

GRÁFICO N° 1
PUNO: COTIZACIÓN DEL PRECIO DE LA FIBRA DE ALPACA
(Soles por libra)

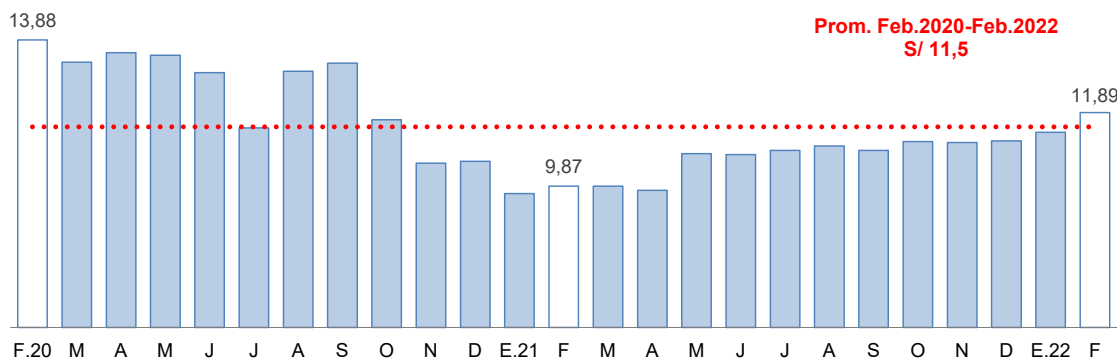

1/ Información estimada.
Fuente: BCRP.

- En cuanto al avance de la siembra, correspondiente a la actual **campaña agrícola 2021/2022**, en febrero la siembra fue nula. En los siete primeros meses de la campaña (agosto 2021 - febrero 2022) se sembraron 262 848 hectáreas de los principales cultivos transitorios, destacando la siembra de avena forrajera (79 379 hectáreas), papa (61 427 hectáreas), quinua (37 040 hectáreas) y cebada grano (23 664 hectáreas), debido a que son productos de mayor demanda regional. Comparado con la campaña anterior, la siembra fue menor en 1,9 por ciento, debido a la incertidumbre de los agricultores en cuanto al comportamiento del clima.

CUADRO N° 3
PUNO: SUPERFICIE SEMBRADA 1/
(Hectáreas)

	Campaña Agrícola 2/		Variación	
	2020/2021	2021/2022	Absoluta	Porcentual
CULTIVOS TRANSITORIOS	257 564	260 902	3 338	1,3
Quinua	36 868	37 040	172	0,5
Cebada Grano	23 949	23 664	- 285	-1,2
Papa	60 688	61 427	739	1,2
Oca	3 505	3 485	- 20	-0,6
Haba	10 543	10 482	- 61	-0,6
Avena Forrajera	76 983	79 379	2 396	3,1
Cebada Forrajera	14 421	14 927	506	3,5
Otros cultivos transitorios	30 607	30 498	- 109	-0,4
CULTIVOS PERMANENTES	10 443	1 946	-8 497	-81,4
Café	0	0	0	-
Alfalfa	10 443	1 907	-8 536	-81,7
Otros Pastos Cultivados	0	39	39	-
Otros cultivos permanentes	0	0	0	-
Total	268 007	262 848	-5 159	-1,9

1/ Cifras preliminares.

2/ De agosto 2021 a febrero 2022.

Fuente: DRA – Puno.

Elaboración: BCRP - Sucursal Puno. Departamento de Estudios Económicos.

1.2 Sector pesca

- El sector pesca, en febrero presentó un crecimiento de 18,1 por ciento, respecto a similar mes de 2021, resultado de la mayor producción de trucha en jaulas flotantes (18,1 por ciento), destinada al consumo nacional y regional; asimismo, aumentó la pesca de trucha natural (39,5 por ciento), mauri (39,2 por ciento), pejerrey (28,2 por ciento) e ispi (8,7 por ciento). Este crecimiento fue contrarrestado por la menor extracción de carachi (-1,5 por ciento). La producción de trucha en jaulas flotantes representó, en febrero, el 99,8 por ciento del VBP pesquero y el resto de especies solo el 0,2 por ciento; este último porcentaje se debe a la sobrepesca informal y la depredación de las especies nativas por parte de las especies introducidas (trucha y pejerrey).

CUADRO N° 4
PUNO: SECTOR PESCA
(En toneladas)

	FEBRERO			ENERO – FEBRERO		
	2021	2022	Var %	2021	2022	Var %
Consumo Humano	3 401,9	4 016,3	18,1	6 341	7 881	24,3
Directo						
- Boga	0,0	0,0	-	0,0	0,0	-
- Carachi	3,9	3,8	-1,5	6,9	7,5	8,6
- Ispi	2,4	2,6	8,7	3,7	4,5	20,7
- Suche	0,0	0,0	-	0,0	0,0	-
- Mauri	0,3	0,5	39,2	0,4	0,6	39,2
- Pejerrey	3,0	3,9	28,2	5,3	6,1	15,8
- Trucha Natural	2,5	3,5	39,5	4,6	5,7	22,9
- Trucha Crianza	3 389,8	4 002,1	18,1	6 320,4	7 856,2	24,3
SECTOR PESCA 1/			18,1			24,3

1/ A precios de 2007.

Fuente: DIREPRO – Puno.

Elaboración: BCRP - Sucursal Puno. Departamento de Estudios Económicos.

- Durante los dos primeros meses del año, el sector pesquero registró un crecimiento de 24,3 por ciento interanual, definido por la mayor producción de trucha en jaulas flotantes (24,3 por ciento), mauri (39,2 por ciento), trucha natural (22,9 por ciento), ispi (20,7 por ciento), pejerrey (15,8 por ciento) y carachi (8,6 por ciento).

1.3 Sector minería

- En febrero, la actividad minera creció 1,6 por ciento interanual, resultado de la mayor producción de estaño (4,8 por ciento), cuyo VBP representó el 61,9 por ciento del total minero; asimismo, mejoró la producción de plata, plomo y zinc. Este crecimiento fue contrarrestado por la menor extracción de oro (-6,5 por ciento).

CUADRO N° 5
PUNO: SECTOR MINERÍA 1/

(Variación % real respecto a similar período del año anterior)

Estructura	Porcentual 2021 2/	FEBRERO			ENERO – FEBRERO				
		2021	2022	Var %	Contribución 3/	2021	2022	Var %	Contribución 3/
Estaño (TMF)	57,2	1 949	2 043	4,8	2,9	4 050	4 453	10,0	6,0
Plomo (TMF)	3,0	0	37	-	-	0	509	-	-
Oro (kg-f)	38,6	249	233	-6,5	-2,6	501	510	1,7	0,7
Plata (kg-f)	0,6	20	129	557,6	0,3	20	1 789	8995,9	2,5
Zinc (TMF)	0,6	0	32	-	-	0	213	-	-
SECTOR MINERÍA 2/	100,0			1,6	1,6			14,2	14,2

1/ Cifras preliminares (incluye producción minera artesanal).

2/ A precios de 2007.

3/ En base a la estructura porcentual de similar período de 2021.

4/ Datos en miles.

Fuente: MINEM.

- En el período enero-febrero, la actividad minera registró un comportamiento positivo de 14,2 por ciento interanual, resultado de la mayor extracción de oro, estaño, plomo, plata y zinc.

GRÁFICO N° 2
PUNO: EVOLUCIÓN DE LA PRODUCCIÓN MINERA 1/
 (Variación % real respecto a similar mes del año anterior)

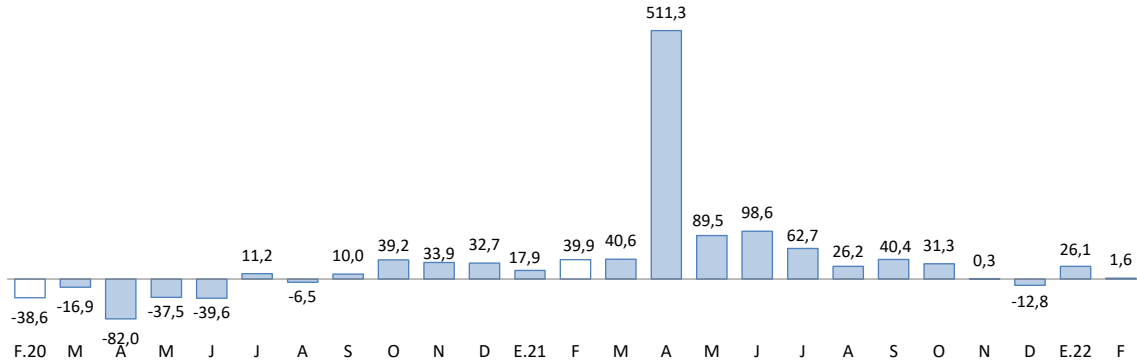

1/ Estimado a precios de 2007.
 Fuente: MINEM.

- En febrero, el precio promedio del estaño fue cUS\$/lb 1 995,05 mayor en 5,5 por ciento respecto al mes anterior. Asimismo, el precio de la onza troy de oro fue de US\$ 1 856,30 mayor en 2,2 por ciento comparado con el mes anterior.

GRÁFICO N° 3
PUNO: COTIZACIÓN INTERNACIONAL DEL ESTAÑO
 (cUS\$/lb. promedio mensual)

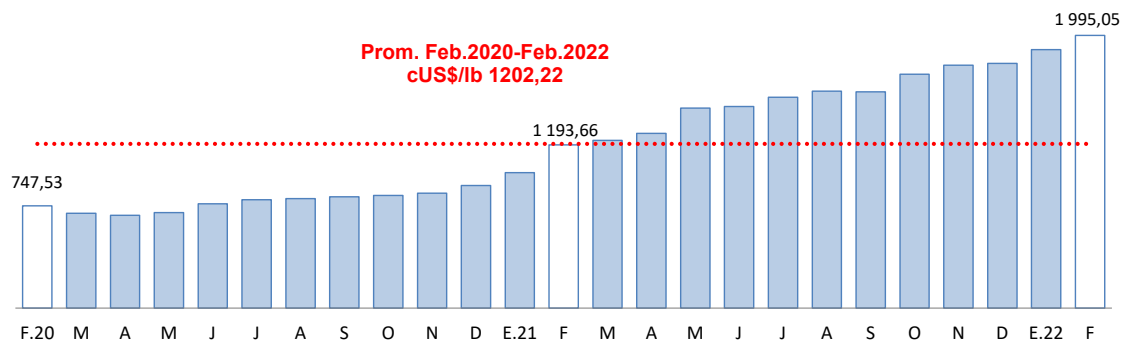

Fuente: BCRP.

GRÁFICO N° 4
PUNO: COTIZACIÓN INTERNACIONAL DEL ORO
 (US\$/onza troy promedio mensual)

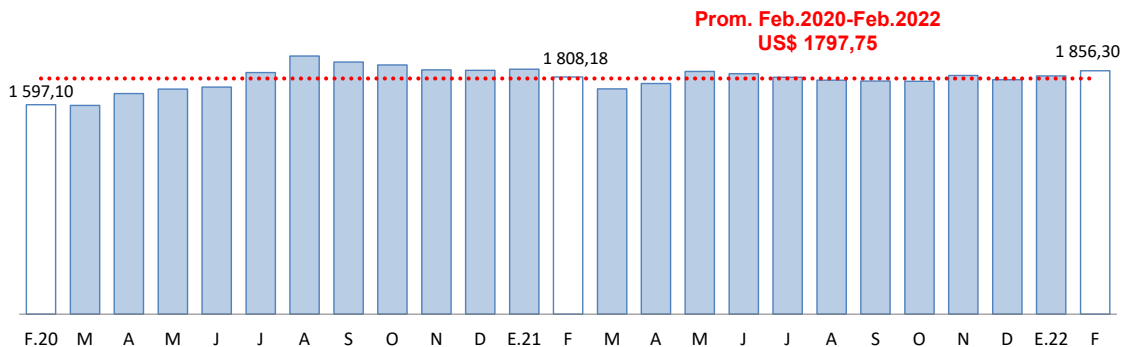

Fuente: BCRP.

2. Otros indicadores sectoriales

2.1 Sector manufactura

- En febrero, el desempeño de la actividad manufacturera mostró un crecimiento de 0,3 por ciento interanual, impulsado por la mayor producción de productos de panadería (178,6 por ciento); no obstante, este crecimiento fue atenuado por la menor producción de cal (-0,4 por ciento), ladrillos (-21,1 por ciento) y muebles (-40,8 por ciento). Cabe señalar que la producción de cal representó el 98,2 por ciento del total; mientras que, las otras actividades el 0,8 por ciento restante.

CUADRO N° 6
PUNO: SECTOR MANUFACTURA 1/
(Variación % real respecto a similar período del año anterior)

	Estructura Porcentual 2021 2/	FEBRERO		ENERO – FEBRERO	
		Var %	Contribución 3/	Var %	Contribución 3/
MANUFACTURA NO PRIMARIA	100,0	0,3	0,3	-4,8	-4,8
. Productos de Panadería	0,8	178,6	0,9	126,2	1,7
. Ladrillos	0,2	-21,1	-0,1	12,7	0,0
. Cal	98,7	-0,4	-0,4	-5,7	-5,6
. Prendas de Vestir	0,1	-	-0,1	-59,6	-0,02
. Muebles	0,1	-40,8	-0,1	33,1	0,1
SECTOR MANUFACTURA	100,0	0,3	0,3	-4,8	-4,8

1/ Cifras preliminares.

2/ A precios de 2007.

3/ En base a la estructura porcentual de similar período de 2021.

Fuente: Empresas industriales respectivas, DIREPRO Puno.

Elaboración: BCRP - Sucursal Puno. Departamento de Estudios Económicos.

- No obstante, en los dos primeros meses de 2022, esta actividad acumuló una caída de 4,8 por ciento; debido a la menor producción de cal (-5,7 por ciento) y prendas de vestir (-59,6 por ciento). Este resultado fue atenuado por productos de panadería (126,2 por ciento), ladrillos (12,7 por ciento) y muebles (33,1 por ciento).

GRÁFICO N° 5
PUNO: EVOLUCIÓN DE LA PRODUCCIÓN MANUFACTURERA NO PRIMARIA 1/
(Variación % real respecto a similar mes del año anterior)

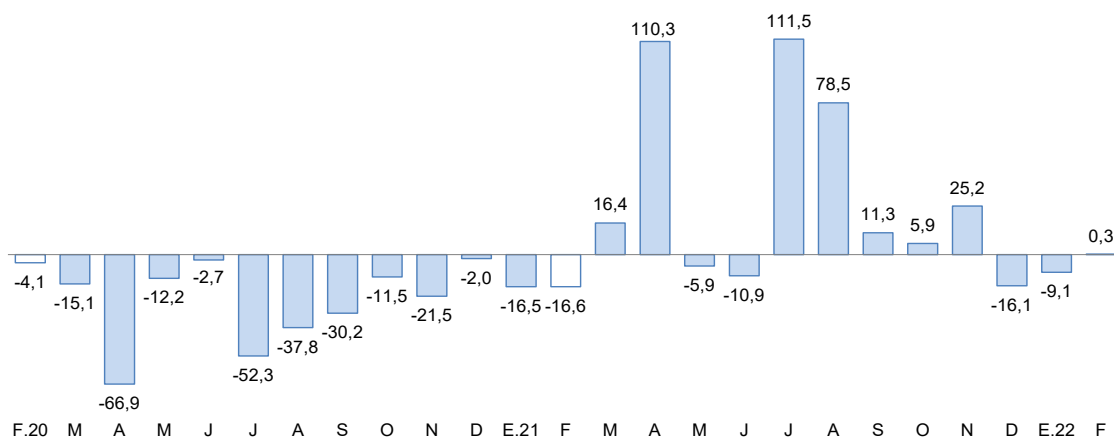

1/ Estimado a precios de 2007.

Fuente: Empresas de la región.

2.2 Arribos a los establecimientos de hospedaje

- En **diciembre 2021**, el número de arribos de turistas a los establecimientos de hospedaje es de 76 006, lo cual aumentó 19,6 por ciento interanual, un comportamiento positivo en comparación al registrado en el 2020 (-30,4 por ciento). Este resultado obedece a la reactivación paulatina de la actividad turística que implicó una mayor afluencia de turistas extranjeros (125,0 por ciento) y nacionales (14,5 por ciento).
- De enero a diciembre esta actividad presentó un crecimiento 37,9 por ciento interanual, por la mayor visita de turistas nacionales (38,4 por ciento) y extranjeros (32,7 por ciento).

GRÁFICO N° 6
PUNO: EVOLUCIÓN DE ARRIBOS A ESTABLECIMIENTOS DE HOSPEDAJE
 (Variación %)

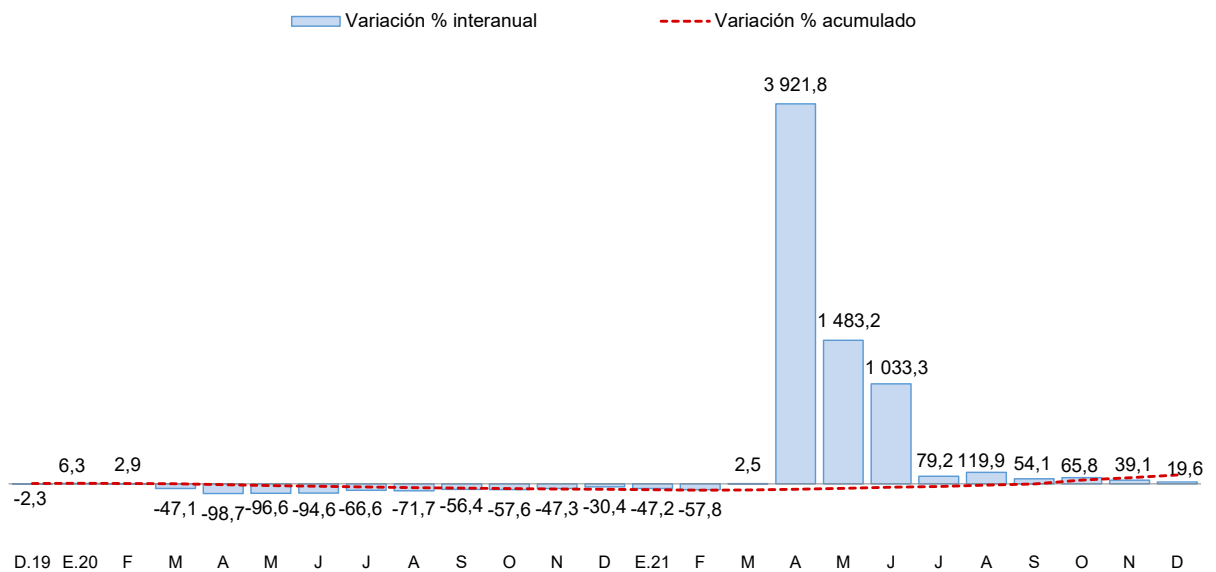

Fuente: Encuesta Mensual a Establecimientos de Hospedaje Temporal - MINCETUR.

II. SECTOR EXTERNO

3. Importaciones

- Las importaciones en febrero fueron US\$ 43,7 millones, 23,1 por ciento mayor respecto a igual mes del año pasado. Siendo importantes en el incremento, la mayor importación de bienes de capital (74,1 por ciento), bienes de consumo (53,1 por ciento) e insumos (8,3 por ciento).
- Dentro del total de importaciones, destaca la participación de alimentos y bebidas (36,0 por ciento), insumos para la agricultura (34,5 por ciento) e industria (19,8 por ciento).
- De enero a febrero, las importaciones acumularon un valor de US\$ 94,8 millones, 32,3 por ciento mayor al valor importado en igual periodo del año pasado. Esto debido al mayor ingreso de bienes de consumo (69,6 por ciento), bienes de capital (25,3 por ciento) e insumos (18,7 por ciento).

CUADRO N° 7
PUNO: IMPORTACIONES SEGÚN USO O DESTINO ECONÓMICO

RUBROS	Valor FOB en millones de US\$				Tasa de crecimiento (%)		
	Ene-22	Feb-22	ene-feb 21	ene-feb 22	Mes	12 Meses	Acum.
Bienes de Consumo	15,2	17,1	19,0	32,2	12,5	53,1	69,6
. Alimentos y Bebidas	13,6	15,8	16,8	29,3	16,3	62,9	74,2
. Productos Farmacéuticos	0,2	0,1	0,0	0,3	-31,4	0,0	0,0
. Otros 1/	1,4	1,2	2,2	2,6	-18,1	-20,6	19,8
Insumos	35,5	25,9	51,7	61,4	-26,9	8,3	18,7
. Combustibles y Lubricantes	1,2	2,2	2,0	3,4	84,5	216,7	66,4
. Insumos para la Agricultura	25,0	15,1	38,8	40,1	-39,6	-20,4	3,3
. Insumos para la Industria	9,3	8,7	10,9	18,0	-7,0	101,7	64,9
Bienes de Capital	0,4	0,7	0,9	1,2	75,1	74,1	25,3
. Maquinaria y Equipo	0,1	0,1	0,7	0,2	83,4	-69,9	-75,8
. Materiales de Construcción	0,3	0,5	0,1	0,9	58,9	1 257,0	731,1
. Otros 2/	0,0	0,1	0,1	0,1	259,7	562,8	11,9
Total	51,1	43,7	71,7	94,8	-14,4	23,1	32,3

1/ Otros: Utensilios Domésticos y Electrod. y Veh. Uso Part.

2/ Otros: Partes y Piezas y Herramientas

FUENTE: SUNAT.

III. CRÉDITOS Y DEPÓSITOS²

4. Créditos

- El crédito registró un crecimiento de 3,9 por ciento interanual en febrero, lo cual significó un dinamismo menor al registrado en el mismo mes de 2021 (16,6 por ciento).
- Según tipo de moneda, el 99,3 por ciento del crédito total fue otorgado en moneda nacional (S/ 4 833 millones), el cual aumentó 0,7 por ciento respecto al mes anterior y 3,9 por ciento a 12 meses. Por su parte, el crédito otorgado en moneda extranjera (US\$ 10 millones) creció 10,9 por ciento en el mes y 5,9 por ciento interanual.

**CUADRO N° 8
PUNO: CRÉDITOS**

	Estructura %	Saldos en millones de soles con TCF 1/		Tasa de crecimiento (%)		
		Feb-22	Ene-22	Feb-22	Mes	12 Meses
Banco de la Nación	3,2	149	156	4,6	8,2	
Agrobanco	0,6	28	29	3,9	118,5	
Banca Múltiple	49,1	2 379	2 390	0,4	0,8	
Instituciones No Bancarias	47,1	2 271	2 291	0,9	6,4	
Financieras	5,9	285	285	0,01	-12,0	
Cajas Municipales	36,0	1 737	1 753	0,9	8,5	
Cajas Rurales	5,2	249	253	1,6	17,7	
TOTAL	100,0	4 827	4 865	0,8	3,9	
Empresas	72,4	3 503	3 523	0,6	3,1	
Personas	27,6	1 324	1 343	1,4	6,0	
Consumo	25,0	1 196	1 215	1,6	6,7	
Hipotecario	2,6	128	128	-0,1	0,4	
MN	99,3	4 798	4 833	0,7	3,9	
ME	0,7	29	33	10,9	5,9	
ME (Mill. US\$)		9	10	10,9	5,9	

1/ TCF = Tipo de Cambio Fijo (S/ 3,31 por US\$).

Fuente: SBS y AFP.

Elaboración: BCRP - Sucursal Puno. Departamento de Estudios Económicos.

- Por tipo de institución, la banca múltiple, que concentra el 49,1 por ciento del crédito total, aumentó 0,8 por ciento interanual. En tanto, el crédito otorgado por instituciones no bancarias, que concentran el 47,1 por ciento del crédito total, mostró un incremento de 6,4 por ciento interanual y fue resultado de mayores créditos otorgados por cajas municipales (8,5 por ciento) y cajas rurales (17,7 por ciento); atenuado por financieras (-12,0 por ciento). Además, el crédito otorgado por Agrobanco y Banco de la Nación mostraron un crecimiento de 118,5 y 8,2 por ciento interanual, respectivamente.

GRÁFICO N° 7
PUNO: VARIACIÓN PORCENTUAL DE LOS CRÉDITOS
 (Respecto a similar mes del año anterior)

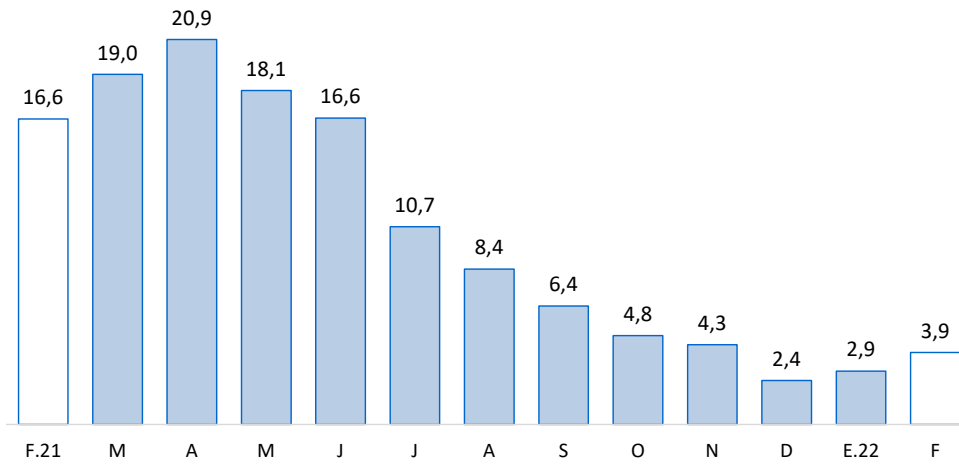

Fuente: SBS y AFP.

- En cuanto al tipo de crédito, el financiamiento a empresas registró un incremento de 3,1 por ciento interanual. Asimismo, lo destinado a personas aumentó 6,0 por ciento interanual; principalmente por el crecimiento del crédito de consumo (6,7 por ciento) e hipotecario (0,4 por ciento).

GRÁFICO N° 8
PUNO: VARIACIÓN PORCENTUAL DEL TIPO DE CRÉDITO
 (Respecto a similar mes del año anterior)

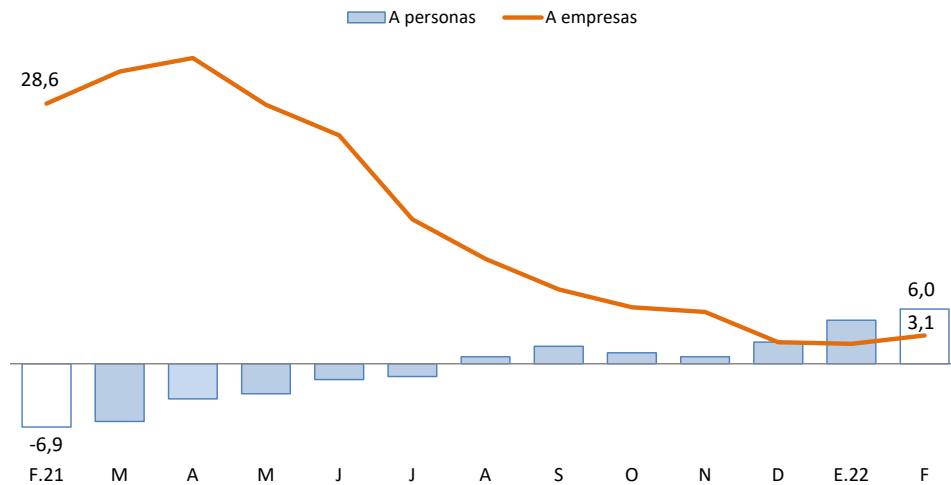

Fuente: SBS y AFP.



- La tasa de morosidad registrada en enero 2022 fue 5,92 por ciento, menor en 0,32 puntos porcentuales respecto al mismo mes de 2021 (6,24 por ciento).

**CUADRO N° 9
PUNO: MOROSIDAD**

	Tasa de Morosidad en puntos porcentuales		Variación Absoluta	
	Dic-21	Ene-22	Mes	12 Meses
Banco de la Nación	3,18	3,15	-0,03	0,1
Agrobanco	26,59	26,66	0,1	-47,3
Banca Múltiple	6,27	6,29	0,02	0,3
Instituciones No Bancarias				
Financieras	7,44	7,40	-0,04	-5,5
Cajas Municipales	4,03	4,47	0,4	0,6
Cajas Rurales	9,41	9,84	0,4	-4,0
Edpymes	96,24	96,12	-0,1	78,5
TOTAL	5,74	5,92	0,2	-0,3

Fuente: SBS.

Elaboración: BCRP - Sucursal Puno. Departamento de Estudios Económicos.

- Cabe destacar, que la mayor disminución en la tasa de morosidad, comparado con enero 2021, fue registrada por Agrobanco (-47,3 puntos porcentuales), financieras (-5,5 puntos porcentuales) y cajas rurales (-4,0 puntos porcentuales); mientras que, se incrementó en Edpymes (78,5 puntos porcentuales), cajas municipales (0,6 puntos porcentuales), banca múltiple (0,3 puntos porcentuales) y Banco de la Nación (0,1 puntos porcentuales).

**GRÁFICO N° 9
PUNO: TASA DE MOROSIDAD
(Porcentaje)**

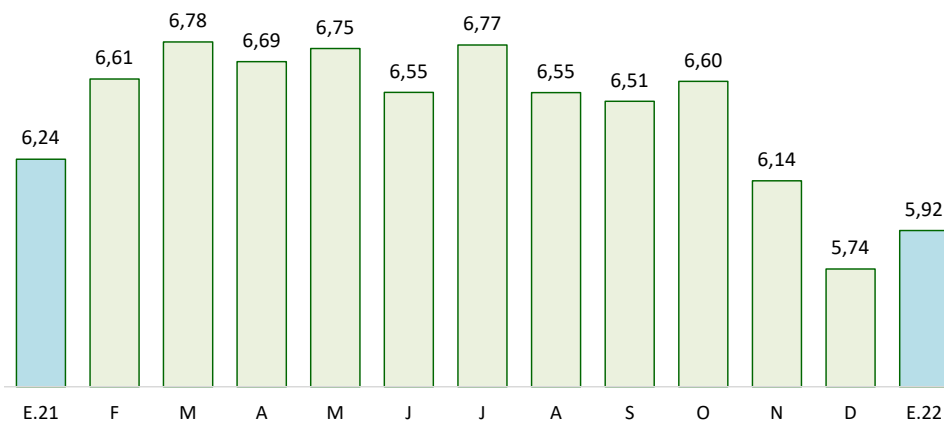

Fuente: SBS y AFP.

5. Depósitos

- Los depósitos crecieron 3,2 por ciento interanual en febrero, lo que significó un ritmo de crecimiento menor al registrado en similar mes de 2021 (29,1 por ciento).
- Por tipo de moneda, los depósitos en soles (S/ 2 415 millones), que representan el 87,6 por ciento de los depósitos totales, disminuyeron 0,6 por ciento en el mes; pero crecieron 0,3 por ciento a 12 meses. En tanto, los depósitos en moneda extranjera (US\$ 103 millones) aumentaron 3,7 por ciento respecto al mes anterior y 28,7 por ciento interanual. La tasa de dolarización de los depósitos en febrero fue 12,4 por ciento, mayor en 2,5 puntos porcentuales frente a la tasa registrada en similar mes del año pasado (9,9 por ciento).

CUADRO N° 10
PUNO: DEPÓSITOS

	Estructura %	Saldo en millones de soles con TCF 1/		Tasa de crecimiento (%)	
		Feb-22	Ene-22	Feb-22	Mes
Banco de la Nación	29,0	755	799	5,9	4,4
Banca Múltiple	50,8	1 445	1 399	-3,2	1,5
Instituciones No Bancarias	20,2	558	558	0,0	5,8
Financieras	0,8	23	23	-1,2	2,4
Cajas Municipales	14,5	400	400	0,03	9,5
Cajas Rurales	4,9	135	135	-0,03	-3,4
TOTAL	100,0	2 758	2 756	-0,1	3,2
Vista	25,0	664	689	3,7	3,5
Ahorro	56,8	1 593	1 565	-1,7	7,4
A plazo	18,2	500	502	0,3	-8,5
MN	87,6	2 429	2 415	-0,6	0,3
ME	12,4	329	341	3,7	28,7
ME (Mill. US\$)		99	103	3,7	28,7

1/ TCF = Tipo de Cambio Fijo (S/ 3,31 por US\$).

Fuente: SBS y AFP.

Elaboración: BCRP - Sucursal Puno. Departamento de Estudios Económicos.

- Según tipo de depósito, los depósitos de ahorro, que concentran el 56,8 por ciento del total, mostraron un incremento interanual de 7,4 por ciento, y los depósitos a la vista crecieron 3,5 por ciento. No obstante, los depósitos a plazo se redujeron 8,5 por ciento.
- Por tipo de institución, los depósitos en la banca múltiple, que concentran el 50,8 por ciento de los depósitos totales, aumentaron en 1,5 por ciento; y, los depósitos en el Banco de la Nación crecieron 4,4 por ciento. De igual forma, los depósitos en instituciones no bancarias crecieron 5,8 por ciento; esta variación fue resultado del mayor dinamismo de cajas municipales (9,5 por ciento) y financieras (2,4 por ciento); atenuada por cajas rurales (-3,4 por ciento).

GRÁFICO N° 10
PUNO: VARIACIÓN PORCENTUAL DE LOS DEPÓSITOS
(Respecto a similar mes del año anterior)

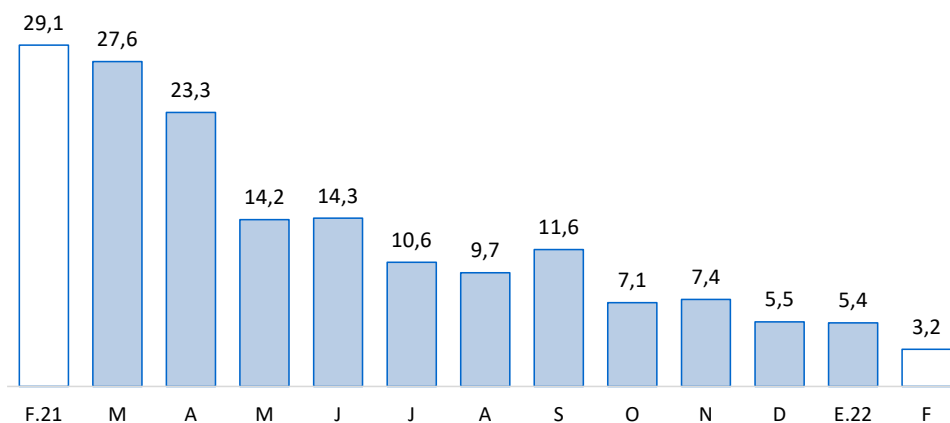

Fuente: SBS y AFP.

IV. EJECUCIÓN DE PRESUPUESTO PÚBLICO

6. Ingresos del Gobierno Nacional

- El ingreso del Gobierno Nacional en el departamento de Puno, durante febrero, creció 7,6 por ciento, interanual en términos reales; debido a incrementos en los ingresos tributarios (6,5 por ciento) y no tributarios (57,9 por ciento). Los ingresos tributarios representan el 96,8 por ciento del total de ingresos recaudados, y los no tributarios, el 3,2 por ciento restante.

CUADRO N° 11
PUNO: INGRESOS DEL GOBIERNO NACIONAL 1/ 2/
(Millones de soles)

RUBROS	FEBRERO			ENERO – FEBRERO		
	2021	2022	Var % real	2021	2022	Var % real
I. INGRESOS TRIBUTARIOS	52,5	59,4	6,5	103,5	126,6	15,5
1. Impuesto a la renta	14,4	16,9	10,5	29,0	36,0	17,3
Personas naturales	5,5	5,1	-13,0	10,6	11,1	-1,7
Personas jurídicas	8,7	11,5	25,1	17,8	24,0	27,4
Regularización	0,3	0,4	16,9	0,6	1,0	58,3
2. Impuestos a la Importación	0,0	0,0	-54,8	0,1	0,1	-8,8
3. Impuestos a la Prod. y consumo	35,6	41,7	10,4	71,6	88,8	17,0
Impuesto General a las Ventas	33,7	40,2	12,1	68,9	86,0	17,8
Interno	9,9	9,9	-5,1	21,9	21,5	-7,4
Importaciones	23,9	30,2	19,2	47,0	64,5	29,5
Impuesto Selectivo al Consumo 2/	1,8	1,5	-21,1	2,7	2,8	-2,8
4. Otros ingresos	2,5	0,7	-72,4	2,8	1,7	-43,0
II. INGRESOS NO TRIBUTARIOS	1,2	1,9	57,9	2,2	3,2	39,7
TOTAL	53,7	61,3	7,6	105,7	129,8	16,0

1/ Información actualizada al 28 de febrero de 2022.

2/ Incluye el Impuesto Selectivo al Consumo interno y de importaciones.

Fuente: SUNAT.

Elaboración: BCRP - Sucursal Puno. Departamento de Estudios Económicos.

7. Ejecución del presupuesto de gastos del Gobierno General

- La ejecución del presupuesto de gastos en el departamento de Puno, durante febrero, presentó una caída de 7,7 por ciento, interanual en términos reales; debido a una menor ejecución del Gobierno Nacional (-14,4 por ciento), principalmente en gastos corrientes (-20,2 por ciento); del Gobierno Regional (-2,4 por ciento), especialmente en gastos de capital (-25,6 por ciento); y de los Gobiernos Locales (-0,9 por ciento), básicamente en gastos de capital (-16,9 por ciento).
- En tanto, el gasto corriente no financiero disminuyó 7,9 por ciento; asimismo, el gasto de capital se redujo en 6,6 por ciento, debido a la menor inversión pública (-4,4 por ciento).

CUADRO N° 12
PUNO: EJECUCIÓN DEL PRESUPUESTO DE GASTOS DEL GOBIERNO GENERAL
(Millones de soles)

RUBROS	FEBRERO			ENERO – FEBRERO		
	2021	2022	Var. % real	2021	2022	Var. % real
Gobierno Nacional	156,7	142,5	-14,4	236,1	249,7	-0,2
Gobierno Regional	139,9	144,9	-2,4	279,8	284,8	-3,9
Gobiernos Locales	46,8	49,2	-0,9	63,3	60,7	-9,5
Total	343,4	336,6	-7,7	579,1	595,2	-3,0
Corriente	277,5	271,2	-7,9	481,2	495,5	-2,8
Capital	65,9	65,4	-6,6	97,9	99,7	-3,9
Inversión Pública	64,4	65,3	-4,4	96,4	99,7	-2,4

Fuente: MEF.

Elaboración: BCRP - Sucursal Puno. Departamento de Estudios Económicos.

8. Gasto corriente no financiero

- El gasto corriente no financiero presentó una reducción de 7,9 por ciento, interanual en términos reales, debido a menores montos devengados del Gobierno Nacional (-20,2 por ciento), principalmente gastos en transferencias. Esta reducción fue atenuada por los mayores gastos de los Gobiernos Locales (13,5 por ciento), especialmente gastos en remuneraciones; y del Gobierno Regional (0,5 por ciento), en especial gastos en bienes y servicios.

CUADRO N° 13
PUNO: GASTO CORRIENTE NO FINANCIERO
(Millones de soles)

RUBROS	FEBRERO			ENERO – FEBRERO		
	2021	2022	Var. % real	2021	2022	Var. % real
- Gobierno Nacional	128,7	109,0	-20,2	193,4	196,5	-4,1
- Gobierno Regional	124,1	132,4	0,5	253,9	259,8	-3,4
- Gobiernos Locales	24,7	29,7	13,5	33,9	39,1	8,7
TOTAL	277,5	271,2	-7,9	481,2	495,5	-2,8

Fuente: MEF.

Elaboración: BCRP - Sucursal Puno. Departamento de Estudios Económicos.

- En los dos primeros meses del año, el gasto corriente no financiero disminuyó 2,8 por ciento en términos reales; debido a la reducción del gasto en el Gobierno Nacional (-4,1 por ciento) y Gobiernos Regional (-3,4 por ciento).

9. Inversión pública

- La inversión pública en Puno, correspondiente a los tres niveles de gobierno, totalizó en febrero S/ 65,3 millones; 4,4 por ciento menor, en términos reales, respecto a similar mes del año pasado. La inversión disminuyó en el Gobierno Regional (-25,6 por ciento) y los Gobiernos Locales (-10,9 por ciento); esta reducción fue contrarrestada por la mayor inversión del Gobierno Nacional (12,3 por ciento).

CUADRO N° 14
PUNO: INVERSIÓN PÚBLICA 1/
(Millones de soles)

RUBROS	FEBRERO			ENERO – FEBRERO		
	2021	2022	Var. % real	2021	2022	Var. % real
- Gobierno Nacional	28,0	33,4	12,3	42,7	53,2	17,4
- Gobierno Regional	15,8	12,5	-25,6	25,8	24,9	-8,9
- Gobiernos Locales	20,6	19,5	-10,9	27,9	21,6	-26,8
TOTAL	64,4	65,3	-4,4	96,4	99,7	-2,4

1/ Comprende la formación bruta de capital.

Fuente: MEF.

Elaboración: BCRP - Sucursal Puno. Departamento de Estudios Económicos.

- Entre enero y febrero, la inversión pública acumuló un total de S/ 99,7 millones, 2,4 por ciento menor respecto a similar periodo del año pasado. La inversión acumulada disminuyó en respuesta a menores gastos de los Gobiernos Locales (-26,8 por ciento) y del Gobierno Regional (-8,9 por ciento), atenuada por el Gobierno Nacional (17,4 por ciento).

GRÁFICO N° 11
PUNO: VARIACIÓN PORCENTUAL REAL DE INVERSIÓN PÚBLICA
 (Respecto a similar mes del año anterior)

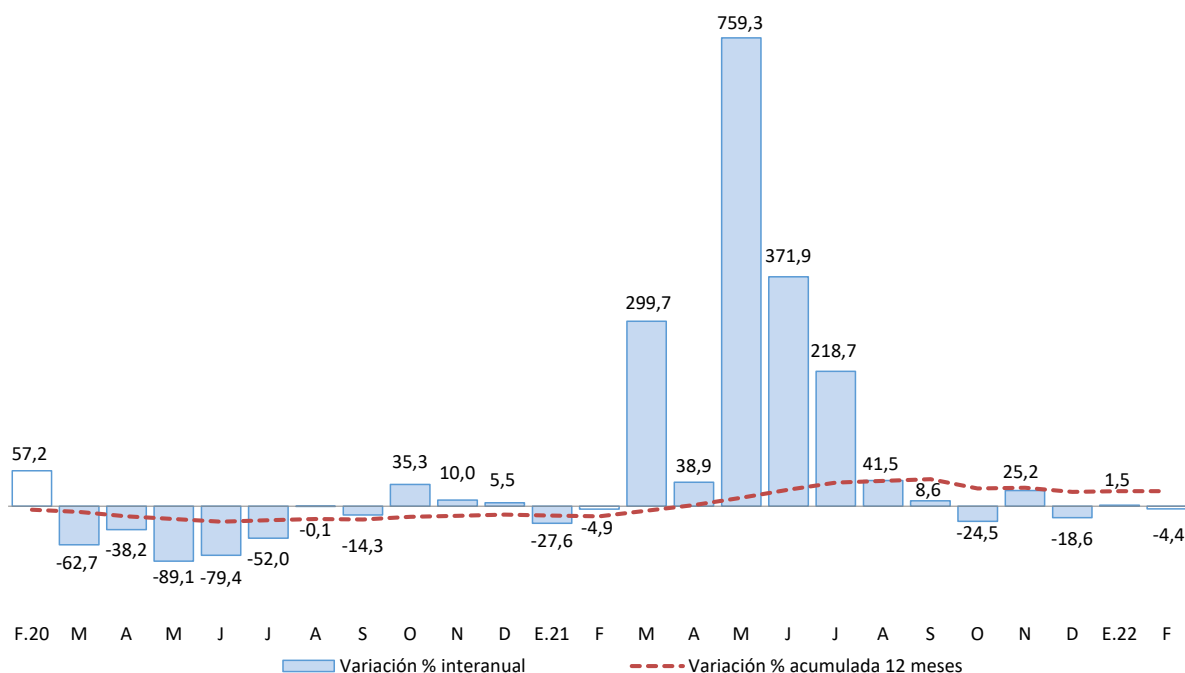

Fuente: MEF.

Elaboración: BCRP - Sucursal Puno. Departamento de Estudios Económicos.

En cuanto a los principales proyectos que se ejecutaron en febrero, destacaron:

- La “Instalación de banda ancha para la conectividad integral y desarrollo social de la región Puno” con S/ 5,2 millones devengados a cargo del Gobierno Nacional;
- La “Creación de la vía de evitamiento Ollachea y accesos en el sector km 232+700 al km 233+820 del corredor vial interoceánico Perú - Brasil, tramo 04: Azángaro - Inambari, ruta Pe-34b, distrito de Ollachea, provincia de Carabaya” con S/ 4,5 millones devengados a cargo del Gobierno Nacional;
- El “Mejoramiento del acceso a la localidad de Pacaje - Huanutuyo, distrito de Macusani, provincia de Carabaya” con S/ 3,3 millones devengados a cargo del Gobierno Nacional;
- La “Creación del túnel Ollachea en el sector crítico km 231+700 al km 232+800 de la carretera IIRSA Sur tramo 4: Inambari - Azángaro. distrito de Ollachea, provincia de Carabaya” con S/ 3,2 millones devengados a cargo del Gobierno Nacional; y
- La “Construcción de la vía de evitamiento de la ciudad de Juliaca” con S/ 3,2 millones devengados a cargo del Gobierno Nacional.

V. ANEXOS



ANEXO 1

**PUNO: PRODUCCIÓN AGROPECUARIA 1/
(TM)**

PRINCIPALES PRODUCTOS	2021											2022		PRINCIPALES PRODUCTOS
	Feb	Mar	Abr	May	Jun	Jul	Ago	Set	Oct	Nov	Dic	Ene	Feb	
AGRÍCOLA														AGRÍCOLA
Quinua	0	1 529	28 682	11 007	119	0	0	0	0	0	0	0	0	Quinua
Cañihua	0	0	2 934	2 068	1	0	0	0	0	0	0	0	0	Cañihua
Cebada Grano	0	114	12 580	16 533	2	0	0	0	0	0	0	0	0	Cebada Grano
Trigo	0	0	552	1 169	0	0	0	0	0	0	0	0	0	Trigo
Centeno Grano	0	0	0	34	0	0	0	0	0	0	0	0	0	Centeno Grano
Avena Grano	0	0	3 070	4 862	0	0	0	0	0	0	0	0	0	Avena Grano
Maiz Amiláceo	0	0	3 889	2 406	200	0	0	0	0	0	0	0	0	Maiz Amiláceo
Maiz Amarillo Duro	0	85	2 667	1 558	0	0	0	0	0	0	0	0	0	Maiz Amarillo Duro
Arroz	0	0	131	16	0	0	0	0	0	0	0	0	0	Arroz
Papa	13 209	70 500	513 935	330 495	5 664	0	0	0	0	0	23 327	0	14 671	Papa
Oca	0	217	17 674	12 359	0	0	0	0	0	0	0	0	0	Oca
Olluco	0	779	10 410	8 440	0	0	0	0	0	0	0	0	0	Olluco
Mashua	0	0	4 345	4 935	0	0	0	0	0	0	0	0	0	Mashua
Yuca	0	163	5 940	15 462	13 566	1 164	0	0	0	0	0	0	0	Yuca
Tarhui	0	0	0	1 215	347	0	0	0	0	0	0	0	0	Tarhui
Haba	709	2 885	10 687	2 209	15	0	0	0	0	0	0	0	262	Haba
Arveja	0	0	730	313	0	0	0	0	0	0	0	0	0	Arveja
Cebolla	70	105	4 097	1 775	0	0	0	0	0	0	0	0	0	Cebolla
Avena Forrajera	0	8 232	1 196 444	1 172 533	897	0	0	0	0	0	0	0	0	Avena Forrajera
Cebada Forrajera	0	4 607	174 607	144 757	37	0	0	0	0	0	0	0	0	Cebada Forrajera
Plátano	846	1 042	1 023	1 090	975	940	972	996	1 004	1 011	1 059	967	847	Plátano
Naranja	0	25	814	6 650	8 519	7 023	5 001	0	0	0	0	0	0	Naranja
Café	0	0	190	1 886	3 723	1 667	848	0	0	0	0	0	0	Café
Alfalfa	126 631	446 353	597 169	369 025	108 150	0	0	0	0	6 811	53 069	38 706	150 723	Alfalfa
Otros Pastos Cultivados	10 704	36 370	60 464	48 673	12 003	0	0	0	0	0	9 069	2 049	11 317	Otros Pastos Cultivados
PECUARIA 2/														PECUARIA 2/
Carne de Vacuno	1 559	1 720	2 304	2 323	2 335	2 079	1 858	1 616	1 451	1 429	1 358	1 308	1 563	Carne de Vacuno
Carne de Ovino	568	645	893	921	895	829	793	705	608	604	539	467	566	Carne de Ovino
Carne de Alpaca	466	519	705	656	626	599	521	421	379	351	250	342	470	Carne de Alpaca
Carne de Llama	125	133	183	171	169	145	129	117	98	88	101	100	125	Carne de Llama
Carne de Porcino	199	201	275	276	269	276	238	204	179	183	163	154	201	Carne de Porcino
Carne de Ave	331	324	324	313	307	262	239	222	259	273	283	278	331	Carne de Ave
Leche de Vacuno	14 387	15 868	14 899	14 039	12 989	10 900	9 411	7 664	7 904	8 565	9 134	11 930	14 642	Leche de Vacuno
Lana de Ovino	1 349	1 092	0	0	0	0	0	0	0	490	134	0	1 349	Lana de Ovino
Fibra de Alpaca	461	487	0	0	0	0	0	0	0	1 303	284	155	463	Fibra de Alpaca
Fibra de Llama	83	81	0	0	0	0	0	0	0	246	38	0	83	Fibra de Llama
Otros pdtos. Pecuarios	1 231	1 233	1 589	1 481	1 445	1 377	1 403	1 207	1 156	1 116	1 031	932	1 180	Otros pdtos. Pecuarios

1/ Cifras preliminares. Actualizado al 15-04-2022.

2/ Peso Neto.

Fuente: DRA - Puno.

Elaboración: BCRP - Sucursal Puno. Departamento de Estudios Económicos.



ANEXO 2

**PUNO: SUPERFICIE AGRÍCOLA SEMBRADA 1/
(Hectáreas)**

PRINCIPALES CULTIVOS	2021											2022		PRINCIPALES CULTIVOS
	Feb	Mar	Abr	May	Jun	Jul	Ago	Set	Oct	Nov	Dic	Ene	Feb	
Quinua	0	0	0	0	0	0	0	12 622	20 996	3 422	0	0	0	Quinua
Cañihua	0	0	0	0	0	0	0	668	3 115	1 821	2	0	0	Cañihua
Cebada Grano	0	0	0	0	0	0	38	891	17 053	5 682	0	0	0	Cebada Grano
Trigo	0	0	0	0	0	0	0	411	867	71	0	0	0	Trigo
Centeno Grano	0	0	0	0	0	0	0	0	35	0	0	0	0	Centeno Grano
Avena Grano	0	0	0	0	0	0	0	286	6 984	1 320	0	0	0	Avena Grano
Maiz Amiláceo	0	0	0	0	0	0	548	2 155	1 047	13	0	0	0	Maiz Amiláceo
Maiz Amarillo Duro	0	0	0	0	0	0	819	1 575	55	0	0	0	0	Maiz Amarillo Duro
Arroz	0	0	0	0	0	0	35	8	5	0	0	0	0	Arroz
Papa	0	0	0	0	613	890	3 837	10 950	26 660	18 163	1 817	0	0	Papa
Oca	0	0	0	0	0	0	150	1 506	1 599	230	0	0	0	Oca
Olluco	0	0	0	0	0	0	260	813	1 413	414	0	0	0	Olluco
Mashua	0	0	0	0	0	0	36	445	515	103	0	0	0	Mashua
Yuca	0	0	0	0	0	0	567	1 176	312	0	0	0	0	Yuca
Tarhui	0	0	0	0	0	0	9	402	690	0	0	0	0	Tarhui
Haba	0	0	0	0	7	0	1 169	6 812	2 494	7	0	0	0	Haba
Arveja	0	0	0	0	0	0	134	768	243	0	0	0	0	Arveja
Cebolla	0	0	0	0	0	0	66	105	99	76	12	0	0	Cebolla
Avena Forrajera	0	0	0	0	0	0	1	447	9 815	36 932	29 832	2 352	0	Avena Forrajera
Cebada Forrajera	0	0	0	0	0	0	0	0	477	4 164	8 979	1 307	0	Cebada Forrajera
Plátano	0	0	0	0	0	0	0	0	0	0	0	0	0	Plátano
Naranja	0	0	0	0	0	0	0	0	0	0	0	0	0	Naranja
Café	0	0	0	0	0	0	0	0	0	0	0	0	0	Café
Alfalfa	0	0	0	0	0	0	0	0	0	0	1 282	625	0	Alfalfa
Otros Pastos Cultivados	0	0	0	0	0	0	0	0	0	3	36	0	0	Otros Pastos Cultivados
TOTAL	0	0	0	0	620	890	7 669	42 040	94 474	72 421	41 960	4 284	0	TOTAL

1/ Cifras preliminares, no incluye superficie instalada de cultivos permanentes. Actualizado al 15-04-2022.

Fuente: DRA - Puno.

Elaboración: BCRP - Sucursal Puno. Departamento de Estudios Económicos.



ANEXO 3

PUNO: EXTRACCIÓN Y PRODUCCIÓN PESQUERA 1/ (TM)

ESPECIES	2021											2022		ESPECIES
	Feb	Mar	Abr	May	Jun	Jul	Ago	Set	Oct	Nov	Dic	Ene	Feb	
CONSUMO HUMANO DIRECTO	3 402	2 675	1 756	2 495	3 552	2 699	2 154	2 953	2 622	3 060	2 530	3 864	4 016	CONSUMO HUMANO DIRECTO
Boga	0	0	0	0	0	0	0	0	0	0	0	0	0	Boga
Carachi	4	4	4	3	3	3	4	4	5	4	4	4	4	Carachi
Ispi	2	3	2	2	2	3	5	5	6	6	5	2	3	Ispi
Suche	0	0	0	0	0	0	0	0	0	0	0	0	0	Suche
Mauri	0	0	0	0	0	0	0	0	0	0	0	0	0	Mauri
Pejerrey	3	3	3	3	3	3	4	4	4	4	4	2	4	Pejerrey
Trucha Natural	3	2	2	2	2	2	3	3	4	3	3	2	4	Trucha Natural
Trucha Crianza	3 390	2 662	1 744	2 485	3 542	2 688	2 138	2 936	2 604	3 042	2 513	3 854	4 002	Trucha Crianza

1/ Cifras preliminares.

Fuente: PRODUCE - Puno.

Elaboración: BCRP - Sucursal Puno. Departamento de Estudios Económicos.

ANEXO 4

PUNO: PRODUCCIÓN MINERA 1/ (Contenido fino)

PRODUCTOS	2021											2022		PRODUCTOS
	Feb	Mar	Abr	May	Jun	Jul	Ago	Set	Oct	Nov	Dic	Ene	Feb	
MINERÍA METÁLICA														MINERÍA METÁLICA
Estaño (TMF)	1 949	2 385	2 338	2 270	2 236	2 355	2 329	2 281	1 976	2 170	2 606	2 410	2 043	Estaño (TMF)
Plomo (TMF)	0	111	8	0	106	474	0	593	168	0	0	472	37	Plomo (TMF)
Oro (kgr-f)	248 613	348 375	254 815	258 443	331 880	276 576	274 579	361 399	420 746	272 686	186 739	277 423	232 512	Oro (kgr-f)
Plata (kg-f)	20	372	300	0	363	475	24	729	508	19	27	1 660	129	Plata (kg-f)
Zinc (TMF)	0	98	2	0	103	100	0	129	114	0	0	180	32	Zinc (TMF)

1/ Cifras preliminares.

Fuente: MINEM.

Elaboración: BCRP - Sucursal Puno. Departamento de Estudios Económicos.

ANEXO 5

**PUNO: PRODUCCIÓN MANUFACTURERA 1/
(Índice 2007=100)**

PRODUCTOS	2021											2022		PRODUCTOS
	Feb	Mar	Abr	May	Jun	Jul	Ago	Set	Oct	Nov	Dic	Ene	Feb	
Productos de panadería	186,9	230,3	258,1	314,1	362,6	369,7	405,5	412,0	574,6	634,7	583,0	582,8	520,6	Productos de panadería
Ladrillos	75,1	59,7	20,6	70,8	33,0	62,5	70,2	58,4	56,2	59,9	59,4	59,4	59,2 +	Ladrillos
Cal	669,4	997,6	688,0	811,0	818,3	1 020,9	1 063,8	638,8	754,2	814,5	677,8	724,1	666,4	Cal
Prendas de Vestir	0,0	0,0	2,5	13,5	6,7	42,8	24,2	26,4	10,6	194,9	33,2	8,1	9,7	Prendas de Vestir
Muebles	43,6	55,4	26,3	36,4	17,9	28,2	28,0	36,3	30,3	36,7	18,6	66,3	25,8	Muebles
TOTAL	975,0	1 343,0	995,5	1 245,8	1 238,4	1 524,2	1 591,7	1 171,8	1 426,0	1 740,8	1 372,0	1 440,8	1 281,8	TOTAL

1/ Cifras preliminares.

(+) Información estimada.

Fuente: Empresas manufactureras respectivas.

Elaboración: BCRP - Sucursal Puno. Departamento de Estudios Económicos.



ANEXO 6

PUNO: PRODUCCIÓN MANUFACTURERA 1/
(Variación porcentual)

PRODUCTOS	2021											2022		PRODUCTOS
	Feb	Mar	Abr	May	Jun	Jul	Ago	Set	Oct	Nov	Dic	Ene	Feb	
Productos de panadería	-31,8	144,3	1470,8	671,2	223,4	395,1	6244,6	564,5	815,0	320,4	266,6	93,7	178,6	Productos de panadería
Ladrillos	65,5	1578,5	-	-	-	-36,0	-12,9	-34,3	-10,9	-8,6	-25,0	97,1	-21,1 +	Ladrillos
Cal	-16,7	15,8	108,6	-6,9	-10,9	121,3	81,8	12,8	5,5	24,1	-16,9	-10,0	-0,4	Cal
Prendas de Vestir	-	-	-	-	-97,8	-94,6	-95,3	-94,6	-95,9	22,3	-59,9	-81,6	-	Prendas de Vestir
Muebles	41,5	170,1	-	-	-	-43,3	4,2	35,3	151,4	70,1	-24,0	159,0	-40,8	Muebles
TOTAL	-16,6	16,4	110,3	-5,9	-10,9	111,5	78,5	11,3	5,9	25,2	-16,1	-9,1	0,3	TOTAL

1/ Cifras preliminares.

(+) Información estimada.

Fuente: Empresas manufactureras respectivas.

Elaboración: BCRP - Sucursal Puno. Departamento de Estudios Económicos.

ANEXO 7

PUNO: ARRIBO DE TURISTAS, SEGÚN NACIONALIDAD

(Número de personas)

	2020	2021												
	Dic	Ene	Feb	Mar	Abr	May	Jun	Jul	Ago	Set	Oct	Nov	Dic	
NACIONALES	60 615	52 315	43 071	49 392	49 113	54 689	55 770	60 749	70 021	66 522	74 291	69 997	69 419	NACIONALES
NORTE AMÉRICA	133	81	37	38	67	494	709	1 890	1 235	1 569	1 267	1 413	1 523	NORTE AMÉRICA
EE.UU.	67	37	3	0	36	418	587	810	914	1 342	985	819	1 094	EE.UU.
Canadá	4	6	4	5	1	2	6	352	8	7	55	64	45	Canadá
México	62	38	30	33	30	74	116	728	313	220	227	530	384	México
CENTRO AMÉRICA	2	1	0	0	0	2	21	22	16	38	98	26	15	CENTRO AMÉRICA
SUD AMÉRICA	2 735	2 911	2 381	1 564	1 602	1 133	1 777	1 538	2 173	1 836	2 123	3 066	2 938	SUD AMÉRICA
Argentina	47	9	6	4	2	16	23	28	265	35	34	429	46	Argentina
Bolivia	779	383	706	628	456	557	483	676	766	608	1 016	688	801	Bolivia
Brasil	54	32	64	24	2	20	31	38	107	30	165	123	93	Brasil
Chile	34	3	6	38	18	5	43	82	106	118	29	21	389	Chile
Colombia	232	55	137	65	72	88	116	128	150	475	232	688	351	Colombia
Ecuador	19	13	4	19	27	21	8	32	21	22	27	46	45	Ecuador
Venezuela	1 570	2 416	1 458	786	1 025	426	1 073	554	758	548	620	1 071	1 213	Venezuela
EUROPA	49	30	20	2	24	548	1 399	2 786	4 352	4 531	3 195	2 715	1 847	EUROPA
Inglaterra	2	0	0	0	3	2	2	13	147	25	306	21	26	Inglaterra
Alemania	8	2	0	0	2	209	17	192	97	509	236	297	273	Alemania
España	11	4	4	1	3	18	632	105	883	625	745	672	565	España
Francia	13	7	0	0	3	288	326	1 933	2 177	2 040	881	769	422	Francia
Italia	7	1	0	1	0	3	5	10	30	120	42	70	57	Italia
Otros Países	8	16	16	0	13	28	417	533	1 018	1 212	985	886	504	Otros Países
ASIA	6	26	15	17	28	75	26	224	447	245	144	302	200	ASIA
Japón	0	1	1	0	0	0	0	8	75	1	6	8	5	Japón
Korea	0	0	0	0	0	4	0	4	1	3	1	0	2	Korea
Otros Países	6	25	14	17	28	71	26	212	371	241	137	294	193	Otros Países
ÁFRICA	0	0	0	0	64	0	4	632	3	83	5	3	0	ÁFRICA
OTROS	3	3	18	383	420	164	371	309	404	151	50	61	64	OTROS
EXTRANJEROS	2 928	3 052	2 471	2 004	2 205	2 416	4 307	7 401	8 630	8 453	6 882	7 586	6 587	EXTRANJEROS
TOTAL GENERAL	63 543	55 367	45 542	51 396	51 318	57 105	60 077	68 150	78 651	74 975	81 173	77 583	76 006	TOTAL GENERAL

Fuente: MINCETUR.

Elaboración: BCRP - Sucursal Puno. Departamento de Estudios Económicos.



ANEXO 8

PUNO: ADUANA DE DESAGUADERO - IMPORTACIONES (FOB), SEGÚN USO O DESTINO ECONÓMICO

(Millones de US\$)

RUBROS	2021												2022		RUBROS
	Feb	Mar	Abr	May	Jun	Jul	Ago	Set	Oct	Nov	Dic	Ene	Feb		
BIENES DE CONSUMO	11,1	11,7	11,1	14,6	18,2	16,5	15,4	15,5	17,0	16,6	18,6	15,2	17,1	BIENES DE CONSUMO	
. Alimentos y Bebidas	9,7	10,6	10,0	13,6	17,0	15,6	14,3	14,1	15,6	15,2	16,4	13,6	15,8	. Alimentos y Bebidas	
. Productos Farmacéuticos	0,0	0,0	0,0	0,0	0,0	0,0	0,1	0,1	0,1	0,0	0,1	0,2	0,1	. Productos Farmacéuticos	
. Utensilios Domésticos	0,0	0,0	0,0	0,0	0,0	0,0	0,0	0,0	0,0	0,0	0,0	0,0	0,0	. Utensilios Domésticos	
. Electro.d.y Veh.Usó Part.	0,1	0,4	0,0	0,0	0,0	0,0	0,0	0,1	0,0	0,0	0,0	0,0	0,0	. Electro.d.y Veh.Usó Part.	
. Otros	1,4	0,8	1,1	0,9	1,2	0,9	1,0	1,3	1,3	1,4	2,2	1,4	1,2	. Otros	
INSUMOS	24,0	31,1	32,2	27,6	35,4	30,4	33,6	31,9	34,0	33,5	33,8	35,5	25,9	INSUMOS	
. Combustibles y Lubricantes	0,7	2,6	1,2	1,0	1,2	1,7	1,8	1,3	1,1	1,3	1,7	1,2	2,2	. Combustibles y Lubricantes	
. Insumos para la Agricultura	19,0	23,7	22,5	21,5	20,5	17,3	20,0	17,6	17,1	18,7	19,2	25,0	15,1	. Insumos para la Agricultura	
. Insumos para la Industria	4,3	4,8	8,6	5,1	13,7	11,4	11,8	12,9	15,8	13,4	13,0	9,3	8,7	. Insumos para la Industria	
BIENES DE CAPITAL	0,4	0,3	0,3	0,4	0,1	0,3	0,0	0,7	0,9	0,7	0,7	0,4	0,7	BIENES DE CAPITAL	
. Maquinaria y Equipo	0,4	0,1	0,2	0,2	0,1	0,1	0,0	0,1	0,3	0,1	0,5	0,1	0,1	. Maquinaria y Equipo	
. Partes y Piezas	0,0	0,0	0,0	0,1	0,0	0,1	0,0	0,5	0,2	0,2	0,0	0,0	0,1	. Partes y Piezas	
. Herramientas	0,0	0,0	0,0	0,0	0,0	0,1	0,0	0,1	0,0	0,0	0,0	0,0	0,0	. Herramientas	
. Materiales de Construcción	0,0	0,1	0,1	0,1	0,0	0,1	0,0	0,0	0,5	0,3	0,2	0,3	0,5	. Materiales de Construcción	
TOTAL	35,5	43,1	43,7	42,6	53,8	47,2	49,0	48,2	52,0	50,8	53,2	51,1	43,7	TOTAL	

FUENTE: SUNAT.

ELABORACIÓN: BCRP Sucursal Puno, Dpto. de Estudios Económicos.

ANEXO 9

PUNO: CRÉDITOS, CON TCF = 3,31

(Millones de soles)

INSTITUCIONES	2021											2022		INSTITUCIONES
	Feb	Mar	Abr	May	Jun	Jul	Ago	Set	Oct	Nov	Dic	Ene	Feb	
Banco de la Nación	145	143	142	140	138	137	137	136	138	140	147	149	156	Banco de la Nación
Agrobanco	13	14	16	17	18	20	22	22	24	26	28	28	29	Agrobanco
Banca múltiple	2 371	2 381	2 390	2 391	2 391	2 388	2 393	2 406	2 414	2 419	2 382	2 379	2 390	Banca múltiple
Inst. no bancarias	2 154	2 153	2 163	2 168	2 169	2 177	2 191	2 214	2 223	2 240	2 267	2 271	2 291	Inst. no bancarias
. Cajas Municipales	1 615	1 625	1 640	1 653	1 663	1 673	1 684	1 699	1 711	1 719	1 731	1 737	1 753	. Cajas Municipales
. Cajas Rurales	215	216	218	217	214	216	220	230	237	244	249	249	253	. Cajas Rurales
. EDPYMES	0	0	0	0	0	0	0	0	0	0	0	0	0	. EDPYMES
. Financieras	324	312	305	298	292	288	288	285	275	277	287	285	285	. Financieras
TOTAL	4 683	4 692	4 712	4 717	4 717	4 722	4 743	4 779	4 799	4 824	4 823	4 827	4 865	TOTAL

FUENTE: SBS y AFP.

ELABORACION: BCRP Sucursal Puno, Dpto. de Estudios Económicos.

ANEXO 10

PUNO: DEPÓSITOS, CON TCF = 3,31

(Millones de soles)

INSTITUCIONES	2021											2022		INSTITUCIONES
	Feb	Mar	Abr	May	Jun	Jul	Ago	Set	Oct	Nov	Dic	Ene	Feb	
Banco de la Nación	766	711	734	734	736	738	735	750	724	704	801	755	799	Banco de la Nación
Banca múltiple	1 379	1 378	1 356	1 336	1 336	1 371	1 386	1 396	1 402	1 424	1 436	1 445	1 399	Banca múltiple
Inst. no bancarias	527	528	524	521	516	528	538	546	579	576	557	558	558	Inst. no bancarias
. Cajas Municipales	365	367	364	364	362	371	379	385	414	413	400	400	400	. Cajas Municipales
. Cajas Rurales	140	138	138	135	131	133	135	138	143	141	134	135	135	. Cajas Rurales
. Financieras	23	22	23	23	22	24	24	23	22	22	23	23	23	. Financieras
TOTAL	2 672	2 617	2 615	2 592	2 588	2 637	2 658	2 692	2 705	2 704	2 794	2 758	2 756	TOTAL

FUENTE: SBS y AFP.

ELABORACION: BCRP Sucursal Puno, Dpto. de Estudios Económicos.



ANEXO 11

PUNO: TASA DE MOROSIDAD

(En porcentajes)

INSTITUCIONES	2021												2022	INSTITUCIONES
	Ene	Feb	Mar	Abr	May	Jun	Jul	Ago	Set	Oct	Nov	Dic	Ene	
Banco de la Nación	3,0	3,1	3,1	3,1	3,3	3,4	3,4	3,3	3,3	3,4	3,3	3,2	3,1	Banco de la Nación
Agrobanco	74,0	68,7	63,5	57,6	53,0	46,0	47,2	43,1	35,8	32,6	30,6	26,6	26,7	Agrobanco
Banca múltiple	6,0	6,1	6,4	6,3	6,3	6,5	6,8	6,5	6,7	6,8	6,4	6,3	6,3	Banca múltiple
Inst. no bancarias														Inst. no bancarias
. Cajas Municipales	3,9	4,8	5,2	5,3	5,5	5,1	5,2	5,0	4,8	5,1	4,7	4,0	4,5	. Cajas Municipales
. Cajas Rurales	13,8	14,6	14,4	14,0	14,2	12,2	12,1	12,0	11,3	11,4	10,7	9,4	9,8	. Cajas Rurales
. EDPYMES	17,6	17,8	18,3	18,6	1,0	1,0	1,1	0,0	0,0	0,0	0,0	96,2	96,1	. EDPYMES
. Financieras	12,9	13,2	11,8	11,1	11,1	10,7	10,4	10,5	9,9	9,0	8,3	7,4	7,4	. Financieras
TOTAL	6,2	6,6	6,8	6,7	6,7	6,5	6,8	6,5	6,5	6,6	6,1	5,7	5,9	TOTAL

FUENTE: SBS y AFP.

ELABORACION: BCRP Sucursal Puno, Dpto. de Estudios Económicos.

ANEXO 12

PUNO: INGRESOS RECAUDADOS DEL GOBIERNO NACIONAL 1/
(Millones de soles)

RUBROS	2021											2022		RUBROS
	Feb	Mar	Abr	May	Jun	Jul	Ago	Set	Oct	Nov	Dic	Ene	Feb	
I. INGRESOS TRIBUTARIOS	52,5	58,1	58,2	53,7	65,0	58,9	61,8	66,4	62,8	66,0	71,7	67,2	59,4	I. INGRESOS TRIBUTARIOS
1. Impuesto a la renta	14,4	16,0	18,0	16,0	12,8	14,3	15,9	15,5	15,7	15,8	17,1	19,1	16,9	1. Impuesto a la renta
- Personas naturales	5,5	4,9	4,6	6,2	4,5	4,6	5,2	5,5	5,0	5,3	6,0	6,0	5,1	- Personas naturales
- Personas jurídicas	8,7	8,1	8,0	8,2	7,2	8,5	9,8	9,5	10,2	9,5	10,1	12,5	11,5	- Personas jurídicas
- Regularización	0,3	2,9	5,4	1,6	1,1	1,2	0,9	0,5	0,6	1,0	1,0	0,6	0,4	- Regularización
2. Impuestos a la Importación	0,0	0,1	0,0	0,0	0,1	0,0	0,1	0,1	0,1	0,1	0,1	0,0	0,0	2. Impuestos a la Importación
3. Impuestos a la Prod. y consumo	35,6	40,1	38,5	36,7	48,3	44,0	44,9	49,4	45,5	48,4	49,8	47,1	41,7	3. Impuestos a la Prod. y consumo
. Impuesto General a las Ventas	33,7	38,9	37,7	35,1	45,7	41,2	43,3	47,3	44,3	47,3	48,5	45,8	40,2	. Impuesto General a las Ventas
- Interno	9,9	11,0	9,0	10,6	11,2	9,1	10,4	11,5	11,1	11,9	10,6	11,6	9,9	- Interno
- Importaciones	23,9	27,9	28,7	24,5	34,4	32,1	32,9	35,8	33,2	35,4	37,9	34,3	30,2	- Importaciones
. Impuesto Selectivo al Consumo 2/	1,8	1,2	0,8	1,7	2,6	2,8	1,6	2,1	1,2	1,1	1,3	1,2	1,5	. Impuesto Selectivo al Consumo
4. Otros ingresos	2,5	2,0	1,6	0,9	3,9	0,7	0,9	1,4	1,5	1,8	4,8	1,0	0,7	4. Otros ingresos
II. INGRESOS NO TRIBUTARIOS	1,2	1,7	5,0	2,5	2,8	2,4	2,6	2,7	2,5	2,7	2,7	1,3	1,9	II. INGRESOS NO TRIBUTARIOS
III. TOTAL	53,7	59,8	63,1	56,2	67,8	61,3	64,3	69,2	65,3	68,8	74,5	68,5	61,3	III. TOTAL

1/ Información registrada al 28 de febrero de 2022.

2/ Incluye el Impuesto Selectivo al Consumo interno y de importaciones.

Fuente: SUNAT.

Elaboración: BCRP - Sucursal Puno. Departamento de Estudios Económicos.



ANEXO 13

PUNO: EJECUCIÓN DEL PRESUPUESTO DE GASTOS DEL GOBIERNO GENERAL
(Millones de soles)

TIPO DE GASTO	2021											2022		TIPO DE GASTO
	Feb	Mar	Abr	May	Jun	Jul	Ago	Set	Oct	Nov	Dic	Ene	Feb	
I. GASTOS CORRIENTES	277,5	276,5	377,8	257,2	291,4	333,1	330,9	398,0	386,3	339,9	821,5	224,3	271,2	I. GASTOS CORRIENTES
Gobierno Nacional	128,7	96,2	191,0	72,4	93,6	112,6	118,2	180,5	188,6	146,8	246,7	87,5	109,0	Gobierno Nacional
Gobierno Regional	124,1	130,4	137,9	138,5	145,9	157,1	155,7	170,4	148,3	146,0	440,0	127,4	132,4	Gobierno Regional
Gobiernos Locales	24,7	49,9	48,9	46,2	51,9	63,4	57,0	47,2	49,4	47,1	134,7	9,4	29,7	Gobiernos Locales
Remuneraciones	140,0	142,2	144,9	147,1	147,5	166,2	149,3	145,1	147,2	153,8	274,3	140,0	146,3	Remuneraciones
Gobierno Nacional	30,0	30,4	30,0	32,0	31,2	37,8	32,1	28,1	30,4	33,2	41,4	31,2	30,0	Gobierno Nacional
Gobierno Regional	103,1	104,6	109,0	108,3	110,1	119,8	111,3	110,5	110,1	113,9	222,6	105,4	107,3	Gobierno Regional
Gobiernos Locales	6,9	7,2	5,9	6,8	6,2	8,7	5,9	6,6	6,6	6,6	10,4	3,3	8,9	Gobiernos Locales
Bienes y servicios	49,5	81,9	96,4	81,5	93,1	120,9	125,9	93,5	127,0	121,4	265,9	54,4	58,6	Bienes y servicios
Gobierno Nacional	19,5	23,7	34,9	23,4	25,2	44,2	41,6	34,0	58,6	59,1	70,8	36,8	21,1	Gobierno Nacional
Gobierno Regional	13,6	17,5	21,0	22,0	27,1	27,5	37,0	23,3	30,0	25,1	79,9	12,8	18,2	Gobierno Regional
Gobiernos Locales	16,3	40,7	40,5	36,0	40,8	49,2	47,3	36,1	38,5	37,1	115,2	4,8	19,3	Gobiernos Locales
Transferencias 1/	88,1	52,4	136,4	28,6	50,8	46,0	55,7	159,4	112,1	64,8	281,3	29,9	66,3	Transferencias 1/
Gobierno Nacional	79,2	42,2	126,1	17,0	37,1	30,7	44,5	118,4	99,6	54,5	134,6	19,5	57,9	Gobierno Nacional
Gobierno Regional	7,4	8,2	7,9	8,2	8,8	9,7	7,4	36,6	8,2	7,0	137,6	9,2	6,9	Gobierno Regional
Gobiernos Locales	1,5	2,0	2,5	3,4	4,9	5,6	3,8	4,4	4,3	3,4	9,2	1,2	1,5	Gobiernos Locales
II. GASTOS DE CAPITAL	65,9	146,4	210,2	106,9	113,5	143,7	144,5	132,7	276,7	186,1	345,6	34,4	65,4	II. GASTOS DE CAPITAL
Gobierno Nacional	28,0	50,3	174,9	44,1	46,0	84,0	75,6	65,7	209,5	119,8	115,2	19,7	33,4	Gobierno Nacional
Gobierno Regional	15,8	14,2	10,7	23,5	13,0	15,1	13,2	10,0	17,4	14,1	58,4	12,5	12,5	Gobierno Regional
Gobiernos Locales	22,1	81,8	24,7	39,3	54,5	44,6	55,6	57,0	49,7	52,2	172,0	2,2	19,5	Gobiernos Locales
Formación bruta de capital	64,4	146,4	210,2	96,3	111,8	141,6	142,9	130,3	276,7	184,8	342,8	34,4	65,3	Formación bruta de capital
Gobierno Nacional	28,0	50,3	174,9	42,4	46,0	82,0	75,6	63,5	209,5	119,7	112,4	19,7	33,4	Gobierno Nacional
Gobierno Regional	15,8	14,2	10,7	14,6	13,0	15,1	13,2	10,0	17,4	14,1	58,4	12,5	12,5	Gobierno Regional
Gobiernos Locales	20,6	81,8	24,6	39,3	52,8	44,6	54,1	56,7	49,7	51,0	172,0	2,2	19,5	Gobiernos Locales
Otros gastos de capital 2/	1,5	0,0	0,0	10,6	1,7	2,1	1,6	2,5	0,0	1,3	2,8	0,0	0,0	Otros gastos de capital 2/
III. GASTOS NO FINANCIEROS	343,4	422,9	588,0	364,1	404,9	476,8	475,3	530,8	662,9	526,0	1167,2	258,6	336,6	III. GASTOS NO FINANCIEROS
Gobierno Nacional	156,7	146,6	365,9	116,5	139,6	196,7	193,9	246,2	398,1	266,6	362,0	107,2	142,5	Gobierno Nacional
Gobierno Regional	139,9	144,6	148,5	162,0	159,0	172,1	168,9	180,4	165,7	160,1	498,4	139,9	144,9	Gobierno Regional
Gobiernos Locales	46,8	131,7	73,6	85,6	106,4	108,0	112,6	104,2	99,1	99,3	306,8	11,5	49,2	Gobiernos Locales

1/ Incluye el pago de pensiones, donaciones, transferencias y otros gastos corrientes.

2/ Incluye donaciones y transferencias.

Fuente: MEF.

Elaboración: BCRP - Sucursal Puno. Departamento de Estudios Económicos.