



BANCO CENTRAL DE RESERVA DEL PERÚ

Puno: Síntesis de Actividad Económica - Diciembre 2022-

**Departamento de Estudios Económicos
Sucursal Puno**

Febrero de 2023

Actividad Primaria

- El **sector agropecuario** mostró una caída de 17,1 por ciento interanual, obedeciendo a la menor producción agrícola (-40,9 por ciento); atenuado por pecuaria (0,8 por ciento).
- El **sector pesca** registró un incremento de 53,2 por ciento, respecto a diciembre del año anterior, resultado de la mayor producción de trucha criada en jaulas flotantes (53,4 por ciento).
- El **sector minero** creció 15,1 por ciento interanual, básicamente por la mayor producción de estaño (2,3 por ciento).

Otros Indicadores de Actividad Económica

- El **arribo a establecimientos de hospedaje** disminuyó 4,8 por ciento interanual en diciembre de 2022, resultado de la menor afluencia de turistas nacionales (-6,2 por ciento); atenuado por extranjeros (9,9 por ciento).
- El **crédito total** en la región (S/ 5 203 millones) creció 7,8 por ciento en diciembre, en términos nominales, respecto a igual mes de 2021.
- La **inversión pública** mostró un incremento de 22,3 por ciento interanual, en términos reales, por la mayor inversión del Gobierno Nacional (26,0 por ciento), Gobierno Regional (24,6 por ciento) y de los Gobiernos Locales (19,2 por ciento).

Puno: Otros indicadores de actividad económica

(Variación % respecto a similar mes del año anterior)

	Jul.22	Ago.22	Set.22	Oct.22	Nov.22	Dic.22
Arribos establec. de hospedaje	↑ 43,2	↑ 31,3	↑ 22,9	↑ 7,8	↑ 6,1	↓ -4,8
Crédito total 1/	↑ 8,0	↑ 7,8	↑ 7,3	↑ 7,9	↑ 8,3	↑ 7,8
Crédito de consumo 1/	↑ 15,9	↑ 16,0	↑ 16,4	↑ 16,4	↑ 17,2	↑ 19,2
Crédito hipotecario 1/	↑ 1,8	↑ 2,5	↑ 3,1	↑ 5,0	↑ 4,1	↑ 2,5
Inversión pública 2/	↓ -6,2	↓ -13,1	↑ 14,3	↑ 19,4	↓ -6,3	↑ 22,3

1/ En términos nominales.

2/ En términos reales.

Fuentes: BCRP - Sucursal Puno, Mincetur, SUNAT, SBS y MEF.

El sector agropecuario presentó una caída de 17,1 por ciento interanual, obedeciendo a la menor producción agrícola (-40,9 por ciento); atenuado por pecuaria (0,8 por ciento).

Producción de principales productos agropecuarios 1/ (Miles de toneladas)

Subsectores	Estructura Porcentual 2021 2/	DICIEMBRE			ENERO - DICIEMBRE					
		2021	2022	Var.%	Contribución 3/		2021	2022	Var.%	Contribución 3/
AGRÍCOLA 2/	76,7			-40,9	-17,6				9,0	6,9
Orientada al mercado interno 2	76,7			-40,9	-17,6				9,0	6,9
Quinua	3,2	0,0	0,0	-	-	-	41,3	45,2	9,3	0,3
Cebada Grano	1,1	0,0	0,0	-	-	-	29,2	28,8	-1,3	-0,01
Papa	27,1	23,3	20,6	-11,6	-2,7	-	957,1	999,0	4,4	1,2
Oca	0,9	0,0	0,0	-	-	-	30,3	30,7	1,4	0,01
Haba	1,0	0,0	0,0	-	-	-	16,6	16,9	2,0	0,02
Avena Forrajera	18,3	0,0	0,0	-	-	-	2 378,1	2 980,0	25,3	4,6
Cebada Forrajera	2,5	0,0	0,0	-	-	-	324,0	387,2	19,5	0,5
Café	2,5	0,0	0,0	-	-	-	8,3	7,9	-4,7	-0,1
Alfalfa	12,7	53,1	12,2	-77,0	-10,5	-	1 734,2	1 799,0	3,7	0,5
Otros Pastos Cultivados	3,0	9,1	1,5	-83,6	-4,4	-	179,1	172,1	-3,9	-0,1
Otros cultivos	4,5	0,4	0,4	4,0	0,03	-	72,1	73,4	1,8	0,1
PECUARIA 2/	23,3			0,8	0,5				1,3	0,3
Carne de vacuno 4/	5,8	1,4	1,4	3,5	0,5	-	21,3	21,6	1,0	0,1
Carne de ovino 4/	1,9	0,5	0,5	0,3	0,01	-	8,5	8,4	-0,6	-0,01
Carne de alpaca 4/	0,9	0,2	0,3	1,0	0,01	-	5,8	5,9	0,7	0,01
Leche 4/	7,1	9,1	9,1	-0,6	-0,1	-	137,3	141,4	3,0	0,2
Lana de ovino 4/	0,8	0,1	0,1	0,6	0,01	-	3,1	3,1	0,2	0,002
Fibra de alpaca 4/	3,1	0,3	0,3	0,3	0,03	-	2,7	2,7	0,6	0,02
Otros pdtos pecuarios 4/	3,6	4,1	4,2	0,5	0,04	-	58,0	58,3	0,4	0,02
SECTOR AGROPECUARIO 2/	100,0			-17,1	-17,1				7,2	7,2

1/ Cifras preliminares.

2/ Estimado a precios de 2007.

3/ En base a la estructura de similar período de 2021.

4/ Peso neto. Información estimada.

Fuente: DRA - Puno

Elaboración: BCRP - Sucursal Puno. Departamento de Estudios Económicos.

- El **subsector agrícola**, en diciembre, registró la cosecha de papa, alfalfa, plátano, haba y otros cultivos, obteniéndose una producción total de 35 421,9 toneladas; cantidad que representó una caída de 40,9 por ciento en el VBP de esta actividad, comparado con diciembre 2021.
- La **producción pecuaria** aumentó 0,8 por ciento interanual, principalmente por la mayor producción de carne de vacuno (3,5 por ciento), carne de alpaca (1,0 por ciento), lana de ovino (0,6 por ciento), carne de ovino (0,3 por ciento), fibra de alpaca (0,3 por ciento) y otros productos pecuarios (0,5 por ciento); atenuado por la menor producción de leche (-0,6 por ciento).
- En cuanto al avance de la siembra, correspondiente a la actual **campana agrícola 2022/2023**, en diciembre se registró la siembra de 69 509 hectáreas en total. En los cinco primeros meses de la campaña (agosto-diciembre) se sembraron 217 263 hectáreas, principalmente, avena forrajera (74 268 hectáreas), papa (55 111 hectáreas), quinua (27 679 hectáreas), cebada grano (14 466 hectáreas) y cebada forrajera (9 439 hectáreas). Comparado con la campaña anterior, la siembra fue menor en 16,0 por ciento, debido a la incertidumbre de los agricultores con respecto al comportamiento del clima.

El sector pesca se incrementó en 53,2 por ciento, respecto a diciembre del año anterior, resultado de la mayor producción de trucha criada en jaulas flotantes.

Producción pesquera 1/

(En TM)

	DICIEMBRE			ENERO - DICIEMBRE		
	2021	2022	Var %	2021	2022	Var %
Consumo Humano Directo	2 530,0	3 871,9	53,0	32 837	41 817	27,3
- Boga	0,0	0,0	-	0,0	0,0	-
- Carachi	4,4	4,7	6,1	45,8	47,2	3,0
- Ispi	5,5	5,2	-5,0	43,3	41,4	-4,3
- Suche	0,0	0,0	-	0,0	0,0	-
- Mauri	0,2	0,2	-0,9	3,1	3,6	14,8
- Pejerrey	4,0	4,2	4,4	40,4	42,9	6,2
- Trucha Natural	2,8	3,5	25,0	30,6	36,7	19,9
- Trucha Crianza	2 513,1	3 854,1	53,4	32 673,9	41 645,6	27,5
SECTOR PESCA 1/			53,2			27,4

1/ Estimado a precios de 2007.

Fuente: DIREPRO - Puno.

Elaboración: BCRP - Sucursal Puno. Departamento de Estudios Económicos.

- La producción de trucha en jaulas flotantes aumentó 53,4 por ciento interanual en diciembre; además, definió el comportamiento del sector debido a que representó el 99,8 por ciento del Valor Bruto de Producción (VBP) pesquero regional.
- En cuanto al resto de especies, se incrementó la extracción de trucha natural (25,0 por ciento), carachi (6,1 por ciento), pejerrey (4,4 por ciento); mientras que disminuyó la pesca de ispi (-5,0 por ciento) y mauri (-0,9 por ciento).

Evolución de la producción pesquera 1/

(Var.% real respecto a similar mes del año anterior)

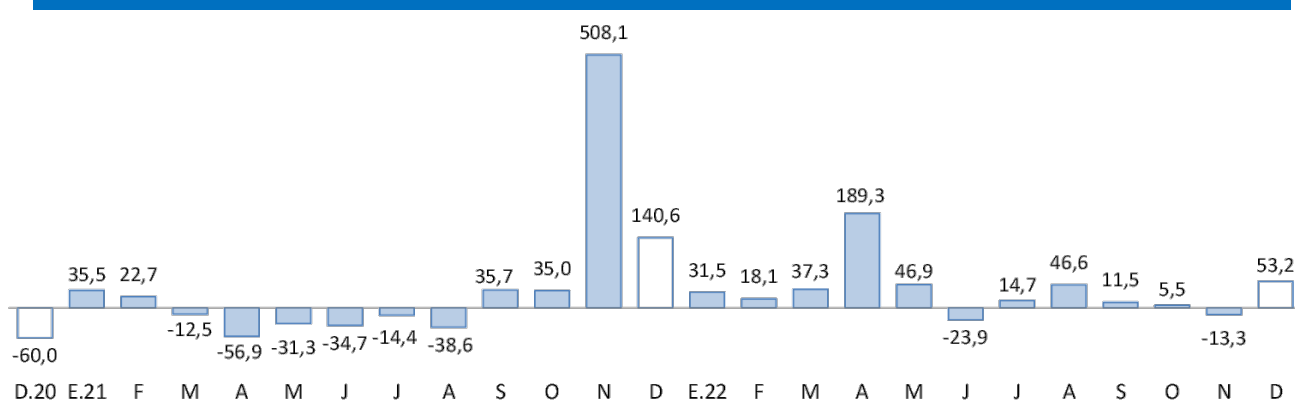

1/ Estimado a precios de 2007.

Fuente: DIREPRO - Puno.

El sector minero creció 15,1 por ciento interanual, básicamente por la mayor producción de estaño (2,3 por ciento).

Producción Minera 1/

(Var. % real respecto al mismo periodo del año anterior)

	Estructura Porcentual 2021 2/	DICIEMBRE				ENERO - DICIEMBRE			
		2021	2022	Var %	Contribución 3/	2021	2022	Var %	Contribución 3/
Estaño (TMF)	58,2	2 606	2 666	2,3	1,7	26 995	28 231	4,6	2,7
Plomo (TMF)	1,3	0	449	-	-	1 460	2 758	89,0	1,2
Oro (kg-f)	39,2	187	173	-7,4	-2,0	3 487	3 202	-8,2	-3,2
Plata (kg-f)	0,6	27	1 909	6 926,7	4,9	2 838	10 764	279,3	1,6
Zinc (TMF)	0,6	0	352	-	-	547	1 597	192,0	1,2
SECTOR MINERÍA 2/	100,0			15,1	15,1			3,4	3,4

1/ Cifras preliminares.

2/ Estimado a precios de 2007.

3/ En base a la estructura porcentual de similar periodo de 2021.

Fuente: MINEM.

Elaboración: BCRP - Sucursal Puno. Departamento de Estudios Económicos.

- La **actividad minera** se incrementó 15,1 por ciento interanual en **diciembre**, resultado de la mayor producción de **estaño (2,3 por ciento)**, cuyo VBP representó el 64,7 por ciento del total minero regional, respectivamente. Asimismo, se incrementó la producción de plata (69,3 veces más). Mientras que se redujo la extracción de oro (-7,4 por ciento).
- El **precio promedio del estaño** fue cUS\$/lb 1 095,40 en **diciembre**, cifra mayor en 13,6 por ciento respecto al mes anterior. Asimismo, el **precio de la onza troy de oro** fue de US\$ 1 797,54 mayor en 4,1 por ciento comparado con el mes anterior.

Evolución de la producción minera 1/

(Var.% real respecto a similar mes del año anterior)

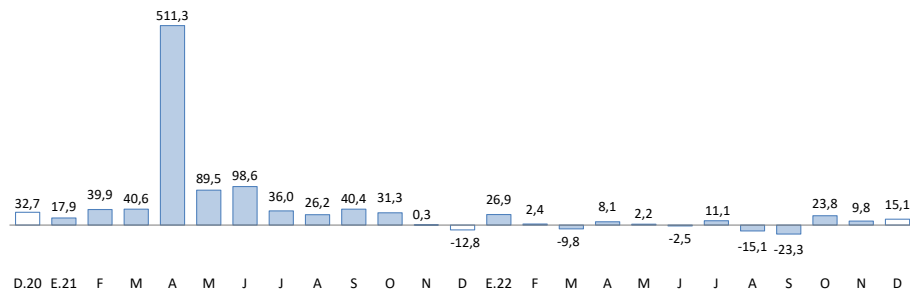

1/ Estimado a precios de 2007.

Fuente: MINEM.

Cotización internacional del estaño

(cUS\$/lb. promedio mensual)

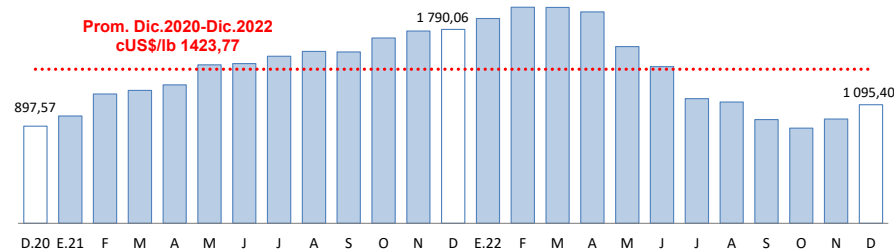

Fuente: BCRP.

El crédito total en la región (S/ 5 203 millones) creció 7,8 por ciento interanual en términos nominales; debido a mayores créditos a empresas (17,6 por ciento) y personas (4,1 por ciento).

Créditos

	Estructura %	SalDOS en millones de soles con TCF 1/		Tasa de crecimiento (%)	
		Dic-22	Nov-22	Dic-22	Mes
Banco de la Nación	3,3	172	173	0,5	17,7
Agrobanco	0,8	40	40	1,5	46,2
Banca Múltiple	47,7	2 519	2 484	-1,4	4,1
Instituciones No Bancarias	48,2	2 495	2 506	0,4	10,5
Financieras	5,5	292	285	-2,5	-0,8
Cajas Municipales	37,5	1 933	1 953	1,0	12,9
Cajas Rurales	5,1	270	267	-0,9	7,6
Edpymes	0,0	0	0	-	-
TOTAL	100,0	5 226	5 203	-0,4	7,8
Empresas	70,2	3 728	3 654	-2,0	4,1
Personas	29,8	1 498	1 549	3,4	17,6
Consumo	27,2	1 364	1 414	3,7	19,2
Hipotecario	2,6	134	134	-0,1	2,5
MN	99,1	5 179	5 157	-0,4	7,6
ME	0,9	47	46	-1,8	32,2
ME (Mill. US\$)		12	12	-1,8	32,2

1/ TCF = Tipo de Cambio Fijo (S/ 3,81 por US\$).

Fuente: SBS y AFP.

Elaboración: BCRP - Sucursal Puno. Departamento de Estudios Económicos.

- La **morosidad** registrada en noviembre de 2022 fue 5,75 por ciento, menor en 0,39 puntos porcentuales respecto al mismo mes de 2021 (6,14 por ciento).
- Cabe destacar, que la mayor disminución en la tasa de morosidad, comparada con noviembre de 2021, fue registrada por Agrobanco (-14,8 puntos porcentuales), financieras (-1,3 puntos porcentuales), cajas rurales (-1,0 puntos porcentuales), banca múltiple (-0,4 puntos porcentuales) y Banco de la Nación (-0,2 puntos porcentuales).

Variación porcentual de los Créditos (Respecto a similar mes del año anterior)

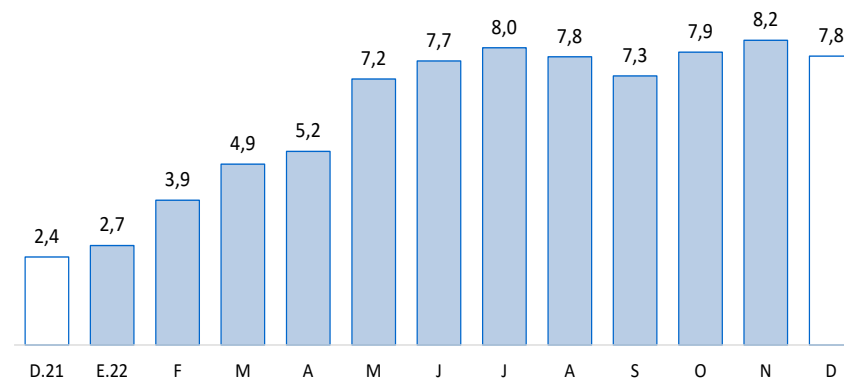

Fuente: SBS y AFP.

Tasa de Morosidad (Porcentaje)

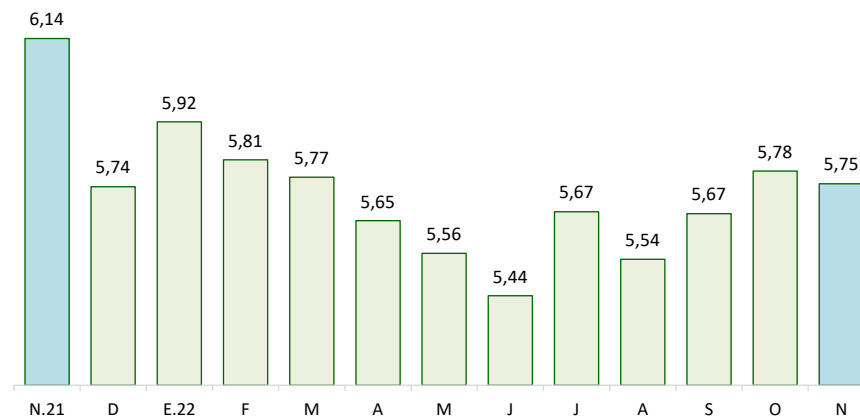

Fuente: SBS y AFP.

* Se presentan los saldos de los créditos y depósitos al cierre de operaciones de diciembre de 2022. Cabe destacar que los saldos de las cuentas expresadas en moneda extranjera se valúan al tipo de cambio constante de diciembre de 2022 (S/ 3,81 por dólar), a fin de aislar el efecto de la valuación cambiaria sobre los saldos en dicha moneda.

Los depósitos en instituciones bancarias y no bancarias (S/ 3 141 millones) crecieron 10,5 por ciento interanual, resultado de mayores depósitos a la vista (31,9 por ciento) y a plazo (28,5 por ciento).

Depósitos

	Estructura %	Saldos en millones de soles con TCF 1/		Tasa de crecimiento (%)	
		Dic-22	Nov-22	Dic-22	Mes
Banco de la Nación	31,3	949	985	3,7	22,8
Banca Múltiple	49,9	1 487	1 569	5,5	6,0
Instituciones No Bancarias	18,7	590	588	-0,4	4,7
Financieras	0,7	22	21	-4,3	-10,5
Cajas Municipales	13,7	430	431	0,2	6,9
Cajas Rurales	4,3	138	135	-1,7	0,6
TOTAL	100,0	3 026	3 141	3,8	10,5
Vista	28,0	854	881	3,2	31,9
Ahorro	51,2	1 535	1 609	4,9	-3,6
A plazo	20,7	637	651	2,1	28,5
MN	87,5	2 637	2 747	4,2	11,1
ME	12,5	389	394	1,3	6,2
ME (Mill. US\$)		102	103	1,3	6,2

1/ TCF = Tipo de Cambio Fijo (S/ 3,81 por US\$).

Fuente: SBS y AFP.

Elaboración: BCRP - Sucursal Puno. Departamento de Estudios Económicos.

Variación porcentual de los Depósitos (Respecto a similar mes del año anterior)

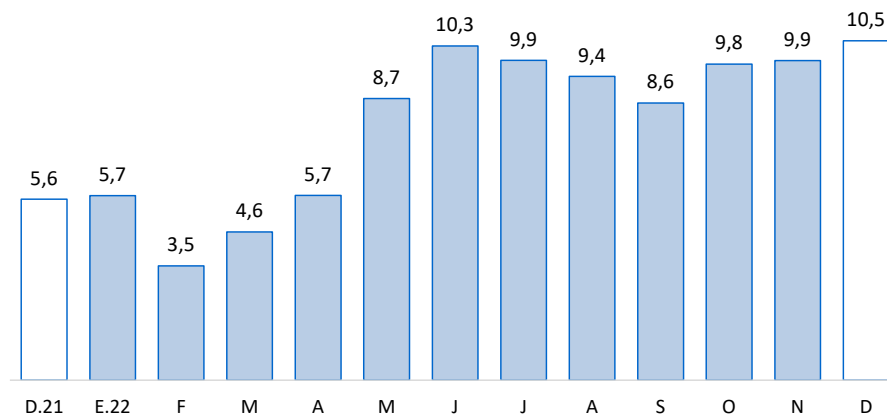

Fuente: SBS y AFP.

Por **tipo de instituciones**, los depósitos en la banca múltiple, que concentran el 49,9 por ciento de los depósitos totales, aumentaron en 6,0 por ciento, y los depósitos en el Banco de la Nación crecieron 22,8 por ciento. En esa misma línea, los depósitos en instituciones no bancarias aumentaron 4,7 por ciento; esta variación fue resultado del mayor dinamismo de cajas municipales (6,9 por ciento) y cajas rurales (0,6 por ciento), atenuada por financieras (-10,5 por ciento).

La inversión pública aumentó 22,3 por ciento en términos reales respecto a diciembre de 2022.

Inversión pública 1/

(Millones de soles)

RUBROS	DICIEMBRE			ENERO - DICIEMBRE		
	2021	2022	Var. % real	2021	2022	Var. % real
Gobierno Nacional	112,4	153,6	26,0	1 019,2	1 018,6	-7,4
Gobierno Regional	58,4	78,9	24,6	206,5	406,0	81,5
Gobiernos Locales	172,0	222,4	19,2	654,6	817,7	15,2
Total	342,8	454,9	22,3	1 880,3	2 242,3	10,2

1/ Comprende la formación bruta de capital.

Fuente: MEF.

Elaboración: BCRP - Sucursal Puno. Departamento de Estudios Económicos.

Evolución de la inversión pública

(Var. % real con respecto a similar mes del año anterior)

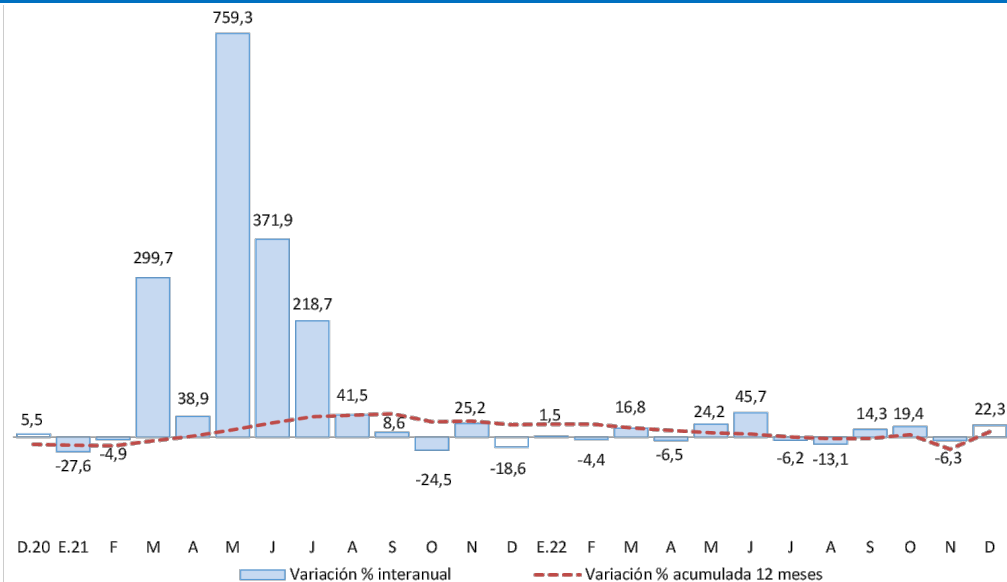

Fuente: MEF.

Elaboración: BCRP - Sucursal Puno. Departamento de Estudios Económicos.

En cuanto a los **principales proyectos** que se ejecutaron en el mes de **diciembre**, destacaron:

- La “Construcción de la autopista Puno – Juliaca” con S/ 52,6 millones devengados a cargo del Gobierno Nacional;
- El “Mejoramiento de las carreteras de Pro Región Puno, por niveles de servicio” con S/ 23,6 millones devengados a cargo del Gobierno Nacional;
- El “Reemplazo de 19 puentes en el corredor vial nacional ruta: 3s: Km. 1151+095 - Km. 1261+500” con S/ 7,7 millones devengados a cargo del Gobierno Nacional;
- El “Mejoramiento y ampliación del Sistema de Electrificación Rural de la redes primarias y secundarias en zonas fuera del área de concesión en 39 localidades del distrito y provincia de Azángaro” con S/ 7,0 millones devengados a cargo del Gobierno Nacional; y
- El “Mejoramiento y creación de la avenida Costanera Sur y Sureste en el tramo jirón Luis Banchemo Rossi - jirón Espinar - Panamericana Sur Intersección Vial avenida del Estudiante, distrito y provincia de Puno” con S/ 5,5 millones devengados a cargo del Gobierno Nacional.