



BANCO CENTRAL DE RESERVA DEL PERÚ

Puno: Síntesis de Actividad Económica - Noviembre 2022-

**Departamento de Estudios Económicos
Sucursal Puno**

Enero de 2023

Actividad Primaria

- El **sector agropecuario** mostró un crecimiento de 8,5 por ciento interanual, obedeciendo a la mayor producción agrícola (3,2 veces más) y pecuaria (1,1 por ciento).
- El **sector pesca** registró una reducción de 13,3 por ciento, respecto a noviembre del año anterior, resultado de la menor producción de trucha criada en jaulas flotantes (-13,3 por ciento).
- El **sector minero** creció 14,1 por ciento interanual, básicamente por la mayor producción de estaño (9,1 por ciento) y oro (0,8 por ciento).

Otros Indicadores de Actividad Económica

- El **arribo a establecimientos de hospedaje** aumentó 7,8 por ciento interanual en **octubre de 2022**; resultado de la mayor afluencia de turistas extranjeros (208,3 por ciento), atenuado por nacionales (-10,8 por ciento).
- El **crédito total** en la región (S/ 5 223 millones) creció 8,3 por ciento en noviembre, en términos nominales, respecto a igual mes de 2021.
- La **inversión pública** mostró una reducción de 6,3 por ciento interanual, en términos reales, por la menor inversión del Gobierno Nacional (-44,7 por ciento); atenuada por el Gobierno Regional (111,7 por ciento) y los Gobiernos Locales (51,2 por ciento).

Puno: Otros indicadores de actividad económica

(Variación % respecto a similar mes del año anterior)

	Jun.22	Jul.22	Ago.22	Set.22	Oct.22	Nov.22
Arribos establec. de hospedaje	↑ 25,3	↑ 43,2	↑ 31,3	↑ 22,9	↑ 7,8	n.d.
Crédito total 1/	↑ 7,7	↑ 8,0	↑ 7,8	↑ 7,3	↑ 7,9	↑ 8,3
Crédito de consumo 1/	↑ 15,6	↑ 15,9	↑ 16,0	↑ 16,4	↑ 16,4	↑ 17,2
Crédito hipotecario 1/	↑ 1,3	↑ 1,8	↑ 2,5	↑ 3,1	↑ 5,0	↑ 4,1
Inversión pública 2/	↑ 45,7	↓ -6,2	↓ -13,1	↑ 14,3	↑ 19,4	↓ -6,3

1/ En términos nominales.

2/ En términos reales.

Fuentes: BCRP - Sucursal Puno, Mincetur, SUNAT, SBS y MEF.

El sector agropecuario presentó un crecimiento de 8,5 por ciento interanual, obedeciendo a la mayor producción agrícola (3,2 veces más) y pecuaria (1,1 por ciento).

Producción de principales productos agropecuarios 1/ (Miles de toneladas)

Subsectores	Estructura Porcentual 2021 2/	NOVIEMBRE				ENERO - NOVIEMBRE			
		2021	2022	Var.%	Contribución 3/	2021	2022	Var.%	Contribución 3/
AGRÍCOLA 2/	76,7			315,7	7,3			9,8	7,6
Orientada al mercado interno 2	76,7			315,7	7,3			9,8	7,6
Quinua	3,2	0,0	0,0	-	-	41,3	45,2	9,3	0,3
Cebada Grano	1,1	0,0	0,0	-	-	29,2	28,8	-1,3	-0,02
Papa	27,1	0,0	9,7	-	-	933,8	978,4	4,8	1,3
Oca	0,9	0,0	0,0	-	-	30,3	30,7	1,4	0,01
Haba	1,0	0,0	0,0	-	-	16,6	16,9	2,0	0,02
Avena Forrajera	18,3	0,0	0,0	-	-	2 378,1	2 980,0	25,3	4,8
Cebada Forrajera	2,5	0,0	0,0	-	-	324,0	387,2	19,5	0,5
Café	2,5	0,0	0,0	-	-	8,3	7,9	-4,7	-0,1
Alfalfa	12,7	6,8	0,0	-100,0	-1,6	1 681,1	1 786,8	6,3	0,8
Otros Pastos Cultivados	3,0	0,0	0,0	-	-	170,1	170,6	0,3	0,01
Otros cultivos	4,5	0,3	0,4	2,7	0,0	71,8	73,0	1,8	0,1
PECUARIA 2/	23,3			1,1	1,1			1,4	0,3
Carne de vacuno 4/	5,8	1,4	1,5	5,5	0,7	20,0	20,2	0,9	0,05
Carne de ovino 4/	1,9	0,6	0,6	3,6	0,2	7,9	7,9	-0,7	-0,01
Carne de alpaca 4/	0,9	0,4	0,4	2,6	0,05	5,6	5,6	0,7	0,01
Leche 4/	7,1	8,6	8,4	-2,4	-0,3	128,2	132,4	3,3	0,2
Lana de ovino 4/	0,8	0,5	0,5	0,9	0,04	2,9	2,9	0,2	0,001
Fibra de alpaca 4/	3,1	1,3	1,3	0,8	0,4	2,4	2,4	0,7	0,02
Otros pdtos pecuarios 4/	3,6	5,6	5,6	1,0	0,1	53,9	54,1	0,4	0,01
SECTOR AGROPECUARIO 2/	100,0			8,5	8,5			7,9	7,9

1/ Cifras preliminares.

2/ Estimado a precios de 2007.

3/ En base a la estructura de similar periodo de 2021.

4/ Peso neto. Información estimada.

Fuente: DRA - Puno

Elaboración: BCRP - Sucursal Puno. Departamento de Estudios Económicos.

- El **subsector agrícola**, en noviembre, registró la cosecha de papa y plátano; obteniéndose una producción total de 10 732 toneladas, significando un crecimiento de 37,2 por ciento en el VBP de esta actividad, comparado con el mismo mes del año pasado.
- La **producción pecuaria** aumentó 1,1 por ciento interanual, principalmente por la mayor producción de carne de vacuno (5,5 por ciento), carne de ovino (3,6 por ciento), carne de alpaca (2,6 por ciento), lana de ovino (0,9 por ciento), fibra de alpaca (0,8 por ciento) y otros productos pecuarios (1,0 por ciento); atenuado por la menor producción de leche (-2,4 por ciento).
- En cuanto al avance de la siembra, correspondiente a la actual **campana agrícola 2022/2023**, en noviembre se registró la siembra de 55 515 hectáreas en total. En los cuatro primeros meses de la campaña (agosto-noviembre) se sembraron 141 338 hectáreas, principalmente, papa (45 646 hectáreas), quinua (27 679 hectáreas), avena forrajera (23 705 hectáreas), cebada grano (13 061 hectáreas) y haba (7 511 hectáreas). Comparado con la campaña anterior, la siembra fue menor en 34,7 por ciento, debido a la incertidumbre de los agricultores con respecto al comportamiento del clima.

El sector pesca disminuyó 13,3 por ciento, respecto a noviembre del año anterior, resultado de la menor producción de trucha criada en jaulas flotantes.

Producción pesquera 1/

(En TM)

	NOVIEMBRE			ENERO - NOVIEMBRE		
	2021	2022	Var %	2021	2022	Var %
Consumo Humano Directo	3 060,5	2 657,1	-13,2	30 307	37 945	25,2
- Boga	0,0	0,0	-	0,0	0,0	-
- Carachi	4,2	5,0	20,8	41,4	42,5	2,6
- Ispi	5,7	6,3	9,2	37,8	36,2	-4,2
- Suche	0,0	0,0	-	0,0	0,0	-
- Mauri	0,2	0,2	0,4	2,9	3,3	16,0
- Pejerrey	4,4	4,4	-0,2	36,4	38,7	6,4
- Trucha Natural	3,4	3,7	8,7	27,8	33,2	19,3
- Trucha Crianza	3 042,5	2 637,4	-13,3	30 160,9	37 791,5	25,3
SECTOR PESCA 1/			-13,3			25,3

1/ Estimado a precios de 2007.

Fuente: DIREPRO - Puno.

Elaboración: BCRP - Sucursal Puno. Departamento de Estudios Económicos.

- La producción de trucha en jaulas flotantes se redujo 13,3 por ciento interanual en **noviembre**; además, definió el comportamiento del sector debido a que representó el 99,6 por ciento del Valor Bruto de Producción (VBP) pesquero regional.
- En cuanto al **resto de especies**, disminuyó la extracción de pejerrey (-0,2 por ciento); mientras que creció la pesca de carachi (20,8 por ciento), ispi (9,2 por ciento), trucha natural (8,7 por ciento) y mauri (0,4 por ciento).

Evolución de la producción pesquera 1/

(Var.% real respecto a similar mes del año anterior)

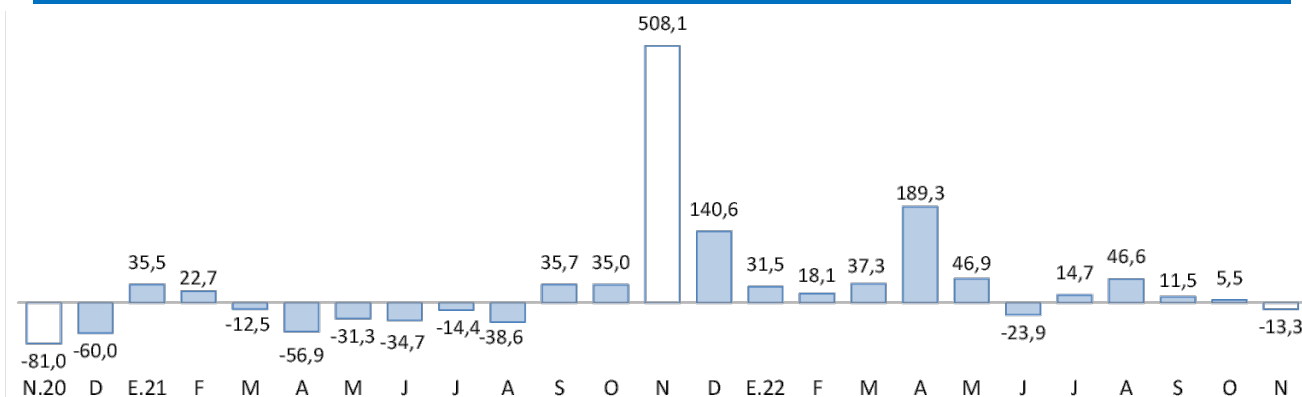

1/ Estimado a precios de 2007.

Fuente: DIREPRO - Puno.

El sector minero creció 14,1 por ciento interanual, básicamente por la mayor producción de estaño (9,1 por ciento) y oro (0,8 por ciento).

Producción Minera 1/

(Var. % real respecto al mismo periodo del año anterior)

	Estructura Porcentual 2021 2/	NOVIEMBRE			ENERO - NOVIEMBRE				
		2021	2022	Var %	Contribución 3/	2021	2022	Var %	Contribución 3/
Estaño (TMF)	58,2	2 170	2 368	9,1	5,5	24 389	25 565	4,8	2,7
Plomo (TMF)	1,3	0	153	-	-	1 460	2 309	58,2	0,9
Oro (kg-f)	39,2	273	275	0,8	0,3	3 301	2 974	-9,9	-4,0
Plata (kg-f)	0,6	19	1 573	8 280,4	4,0	2 811	10 114	259,8	1,6
Zinc (TMF)	0,6	0	164	-	-	547	1 245	127,7	0,9
SECTOR MINERÍA 2/	100,0			14,1	14,1			2,1	2,1

1/ Cifras preliminares.

2/ Estimado a precios de 2007.

3/ En base a la estructura porcentual de similar periodo de 2021.

Fuente: MINEM.

Elaboración: BCRP - Sucursal Puno. Departamento de Estudios Económicos.

- La **actividad minera** se incrementó 14,1 por ciento interanual en **noviembre**, resultado de la mayor producción de **estaño (9,1 por ciento)** y **oro (0,8 por ciento)**, cuyos VBP representaron el 57,8 y 35,0 por ciento del total minero regional, respectivamente. Asimismo, se incrementó la producción de plata (82,8 veces más).
- El **precio promedio del estaño** fue cUS\$/lb 963,86 en **noviembre**, cifra mayor en 9,6 por ciento respecto al mes anterior. Asimismo, el **precio de la onza troy de oro** fue de US\$ 1 726,45 mayor en 3,7 por ciento comparado con el mes anterior.

Evolución de la producción minera 1/

(Var.% real respecto a similar mes del año anterior)

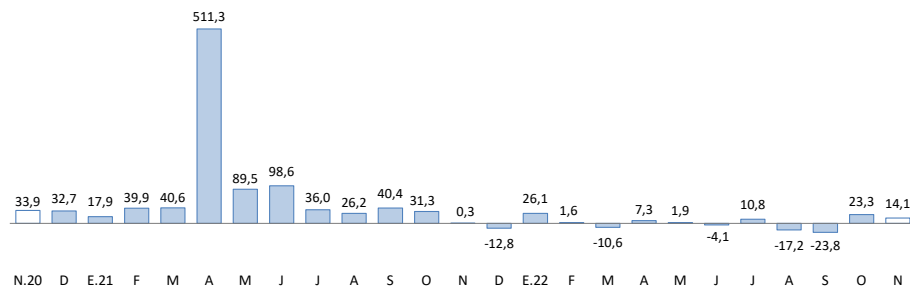

1/ Estimado a precios de 2007.

Fuente: MINEM.

Cotización internacional del estaño

(cUS\$/lb. promedio mensual)

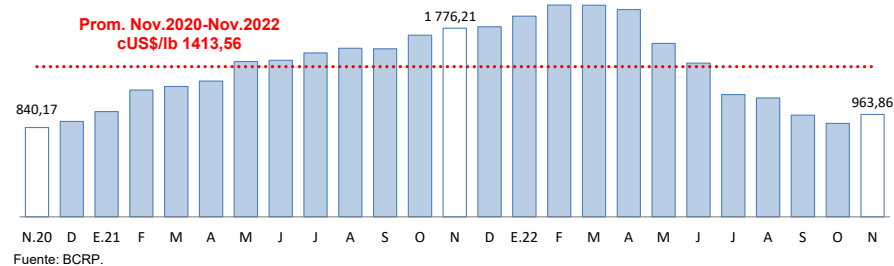

El crédito total en la región (S/ 5 223 millones) creció 8,3 por ciento interanual en términos nominales; debido a mayores créditos a personas (15,9 por ciento) y empresas (5,5 por ciento).

Créditos

	Estructura %	SalDOS en millones de soles con TCF 1/			Tasa de crecimiento (%)	
		Nov-22	Oct-22	Nov-22	Mes	12 Meses
Banco de la Nación	3,3	172	172	0,0	23,0	
Agrobanco	0,8	39	40	1,0	53,0	
Banca Múltiple	48,2	2 512	2 516	0,2	4,0	
Instituciones No Bancarias	47,8	2 458	2 495	1,5	11,4	
Financieras	5,6	290	292	0,7	5,6	
Cajas Municipales	37,0	1 902	1 933	1,6	12,4	
Cajas Rurales	5,2	265	270	1,6	10,7	
TOTAL	100,0	5 181	5 223	0,8	8,3	
Empresas	71,3	3 693	3 726	0,9	5,5	
Personas	28,7	1 488	1 498	0,6	15,9	
Consumo	26,1	1 353	1 364	0,8	17,2	
Hipotecario	2,6	135	134	-0,8	4,1	
MN	99,1	5 131	5 179	0,9	8,0	
ME	0,9	50	45	-10,2	45,1	
ME (Mill. US\$)		14	12	-10,2	32,6	

1/ TCF = Tipo de Cambio Fijo (S/ 3,31 por US\$).

Fuente: SBS y AFP.

Elaboración: BCRP - Sucursal Puno. Departamento de Estudios Económicos.

- La **morosidad** registrada en octubre 2022 fue 5,78 por ciento, menor en 0,82 puntos porcentuales respecto al mismo mes de 2021 (6,60 por ciento).
- Cabe destacar, que la mayor disminución en la tasa de morosidad, comparada con octubre de 2021, fue registrada por Agrobanco, financieras, cajas rurales, banca múltiple, cajas municipales y Banco de la Nación.

Variación porcentual de los Créditos (Respecto a similar mes del año anterior)

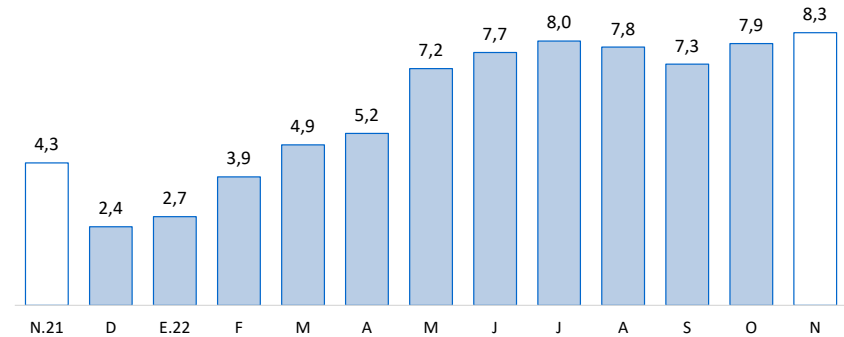

Fuente: SBS y AFP.

Tasa de Morosidad (Porcentaje)

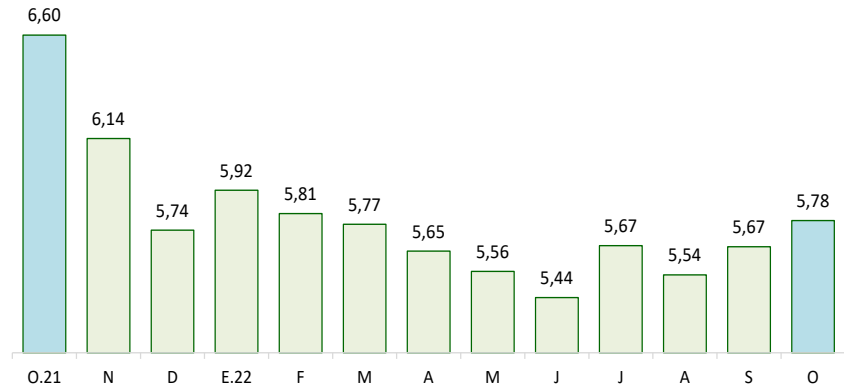

Fuente: SBS y AFP.

Los depósitos en instituciones bancarias y no bancarias (S/ 3 007 millones) crecieron 11,2 por ciento interanual, resultado de mayores depósitos de ahorro (1,5 por ciento), a la vista (24,6 por ciento) y a plazo (21,6 por ciento).

Depósitos

	Estructura %	Saldos en millones de soles con TCF 1/		Tasa de crecimiento (%)		
		Nov-22	Oct-22	Nov-22	Mes	12 Meses
Banco de la Nación	31,6	947	949	0,2	34,8	
Banca Múltiple	48,9	1 442	1 469	1,9	3,2	
Instituciones No Bancarias	19,6	580	588	1,5	2,1	
Financieras	0,7	21	22	1,6	-1,0	
Cajas Municipales	14,3	423	429	1,3	3,9	
Cajas Rurales	4,6	135	137	1,8	-2,5	
TOTAL	100,0	2 969	3 007	1,3	11,2	
Vista	28,2	848	849	0,1	24,6	
Ahorro	50,7	1 521	1 524	0,2	1,5	
A plazo	21,1	601	634	5,4	21,6	
MN	87,7	2 641	2 637	-0,1	11,0	
ME	12,3	329	370	12,5	12,8	
ME (Mill. US\$)		99	102	2,8	3,1	

1/ TCF = Tipo de Cambio Fijo (S/ 3,31 por US\$).

Fuente: SBS y AFP.

Elaboración: BCRP - Sucursal Puno. Departamento de Estudios Económicos.

Por **tipo de instituciones**, los depósitos en la banca múltiple, que concentran el 48,9 por ciento de los depósitos totales, aumentaron en 3,2 por ciento, y los depósitos en el Banco de la Nación crecieron 34,8 por ciento. En esa misma línea, los depósitos en instituciones no bancarias aumentaron 2,1 por ciento; esta variación fue resultado del mayor dinamismo de cajas municipales (3,9 por ciento), atenuado por cajas rurales (-2,5 por ciento) y financieras (-1,0 por ciento).

Variación porcentual de los Depósitos (Respecto a similar mes del año anterior)

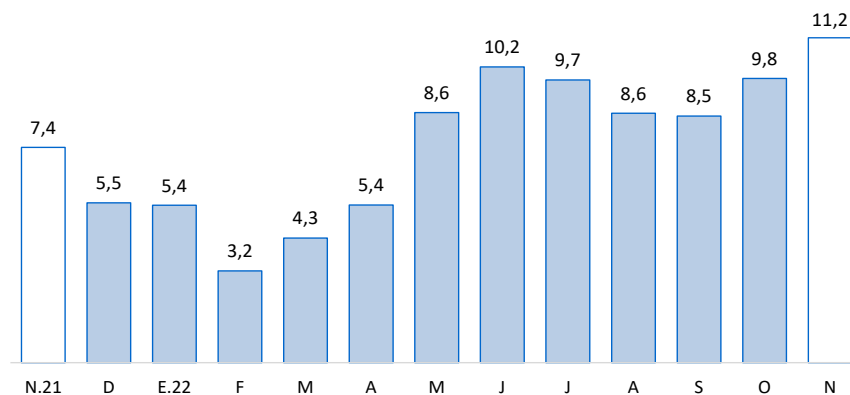

Fuente: SBS y AFP.

La inversión pública disminuyó 6,3 por ciento en términos reales respecto a noviembre de 2022.

Inversión pública 1/

(Millones de soles)

RUBROS	NOVIEMBRE			ENERO - NOVIEMBRE		
	2021	2022	Var. % real	2021	2022	Var. % real
Gobierno Nacional	119,7	71,8	-44,7	906,8	865,0	-11,4
Gobierno Regional	14,1	32,4	111,7	148,1	327,1	103,2
Gobiernos Locales	51,0	83,7	51,2	482,5	595,3	13,8
Total	184,8	187,8	-6,3	1 537,5	1 787,4	7,6

1/ Comprende la formación bruta de capital.

Fuente: MEF.

Elaboración: BCRP - Sucursal Puno. Departamento de Estudios Económicos.

Evolución de la inversión pública

(Var. % real con respecto a similar mes del año anterior)

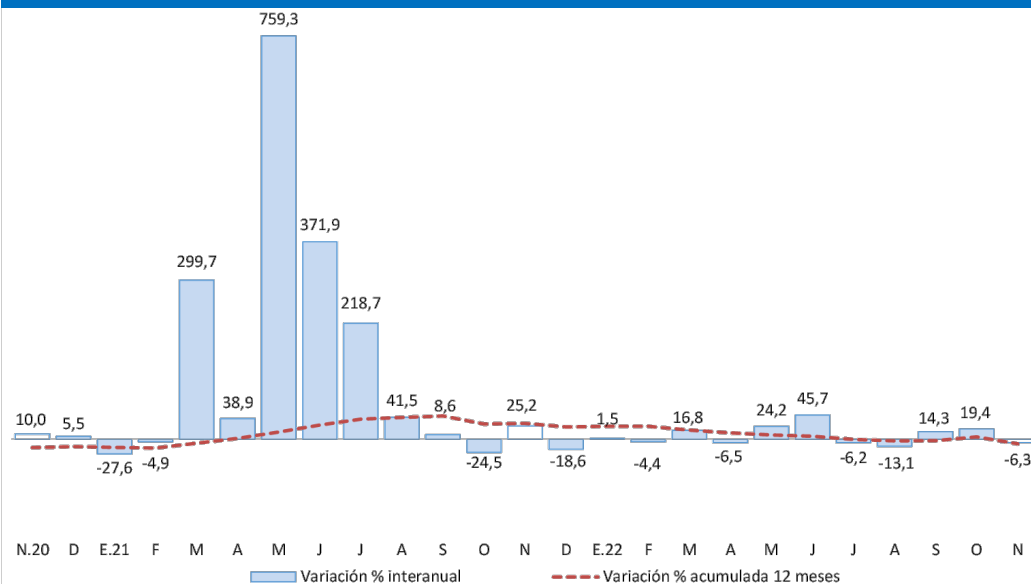

Fuente: MEF.

Elaboración: BCRP - Sucursal Puno. Departamento de Estudios Económicos.

En cuanto a los **principales proyectos** que se ejecutaron en el mes de **noviembre**, destacaron:

- La “Creación del túnel Ollachea en el sector crítico km 231+700 al km 232+800 de la carretera IIRSA sur tramo 4: Inambari - Azángaro. distrito de Ollachea - provincia de Carabaya” con S/ 10,7 millones devengados a cargo del Gobierno Nacional;
- El “Mejoramiento de las carreteras de Pro Región Puno, por niveles de servicio” con S/ 6,1 millones devengados a cargo del Gobierno Nacional;
- La “Creación de la vía de evitamiento Ollachea y accesos en el sector km 232+700 al km 233+820 del corredor vial interoceánico Perú - Brasil, tramo 04: Azángaro - Inambari, ruta pe-34b distrito de Ollachea, provincia de Carabaya” con S/ 4,1 millones devengados a cargo del Gobierno Nacional;
- El “Afianzamiento del suministro de energía eléctrica del distrito de Macusani, provincia de Carabaya” con S/ 2,1 millones devengados a cargo del Gobierno Nacional; y
- La “Creación del servicio de laboratorios en biotecnologías para camélidos sudamericanos en el CIP la raya de la Universidad Nacional del Altiplano - Puno distrito de Santa Rosa, provincia de Melgar” con S/ 2,1 millones devengados a cargo del Gobierno Nacional.