



BANCO CENTRAL DE RESERVA DEL PERÚ

Puno: Síntesis de Actividad Económica - Julio 2022-

**Departamento de Estudios Económicos
Sucursal Puno**

Setiembre de 2022

Actividad Primaria

- El **sector agropecuario** mostró un crecimiento de 6,6 por ciento interanual, obedeciendo a la mayor producción agrícola (16,0 por ciento) y pecuaria (2,6 por ciento).
- El **sector pesca** registró un incremento de 14,7 por ciento, respecto a julio del año anterior, resultado de la mayor producción de trucha criada en jaulas flotantes (14,6 por ciento).
- El **sector minero** creció 10,8 por ciento interanual, básicamente por la mayor producción de estaño (13,6 por ciento) y oro (0,1 por ciento).

Otros Indicadores de Actividad Económica

- El **arribo a establecimientos de hospedaje** aumentó 25,3 por ciento interanual en **junio de 2022**; resultado de la mayor afluencia de turistas extranjeros (219,5 por ciento) y nacionales (10,3 por ciento).
- El **crédito total** en la región (S/ 5 101 millones) creció 8,0 por ciento en julio, en términos nominales, respecto a igual mes de 2021.
- La **inversión pública** mostró una reducción de 6,2 por ciento interanual, en términos reales, por la menor inversión del Gobierno Nacional (-47,1 por ciento), atenuada por el Gobierno Regional (136,0 por ciento) y los Gobiernos Locales (20,9 por ciento).

Puno: Otros indicadores de actividad económica

(Variación % respecto a similar mes del año anterior)

		Feb.22		Mar.22		Abr.22		May.22		Jun.22		Jul.22
Arribos establec. de hospedaje	↑	60,0	↑	50,2	↑	56,3	↑	50,8	↑	25,3		n.d.
Crédito total 1/	↑	3,9	↑	4,9	↑	5,2	↑	7,2	↑	7,7	↑	8,0
Crédito de consumo 1/	↑	6,7	↑	7,6	↑	10,3	↑	13,2	↑	14,5		n.d.
Crédito hipotecario 1/	↑	0,4	↓	-5,3	↑	0,4	↓	-20,4	↓	-2,4		n.d.
Inversión pública 2/	↓	-4,4	↑	16,8	↓	-6,5	↑	24,2	↑	45,7	↓	-6,2

1/ En términos nominales.

2/ En términos reales.

Fuentes: BCRP - Sucursal Puno, Mincetur, SUNAT, SBS y MEF.

El sector agropecuario presentó un crecimiento de 6,6 por ciento interanual, obedeciendo a la mayor producción agrícola (16,0 por ciento) y pecuaria (2,6 por ciento).

Producción de principales productos agropecuarios 1/ (Miles de toneladas)

Subsectores	Estructura Porcentual 2021 2/	JULIO				ENERO - JULIO			
		2021	2022	Var.%	Contribución 3/	2021	2022	Var.%	Contribución 3/
AGRÍCOLA 2/	76,7			16,0	4,8			9,3	7,8
Orientada al mercado interno 2	76,7			16,0	4,8			9,3	7,8
Quinua	3,2	0,0	0,0	-	-	41,3	45,2	9,3	0,3
Cebada Grano	1,1	0,0	0,0	-	-	29,2	28,8	- 1,3	-0,02
Papa	27,1	0,0	0,0	-	-	933,8	968,7	3,7	1,1
Oca	0,9	0,0	0,0	-	-	30,3	30,7	1,4	0,01
Haba	1,0	0,0	0,0	-	-	16,6	16,9	2,0	0,02
Avena Forrajera	18,3	0,0	0,0	-	-	2 378,1	2 980,0	25,3	5,2
Cebada Forrajera	2,5	0,0	0,0	-	-	324,0	387,2	19,5	0,5
Café	2,5	1,7	1,7	0,2	0,03	7,5	7,2	-4,1	-0,1
Alfalfa	12,7	0,0	0,0	-	-	1 674,3	1 762,2	5,2	0,7
Otros Pastos Cultivados	3,0	0,0	0,0	-	-	170,1	170,3	0,1	0,00
Otros cultivos	4,5	3,7	5,6	49,7	4,7	68,3	69,3	1,6	0,1
PECUARIA 2/	23,3			2,6	1,8			1,2	0,2
Carne de vacuno 4/	5,8	2,1	2,1	0,6	0,1	13,6	13,7	0,2	0,01
Carne de ovino 4/	1,9	0,8	0,8	-1,1	-0,1	5,2	5,2	-1,1	-0,01
Carne de alpaca 4/	0,9	0,6	0,6	1,1	0,04	3,9	3,9	0,6	0,00
Leche 4/	7,1	10,9	11,6	6,7	1,5	94,6	97,9	3,4	0,2
Lana de ovino 4/	0,8	0,0	0,0	-	-	2,4	2,4	0,01	-
Fibra de alpaca 4/	3,1	0,0	0,0	-	-	1,1	1,1	0,5	0,01
Otros pdtos pecuarios 4/	3,6	4,9	5,0	1,5	0,2	35,3	35,5	0,4	0,01
SECTOR AGROPECUARIO 2/	100,0			6,6	6,6			8,0	8,0

1/ Cifras preliminares.

2/ Estimado a precios de 2007.

3/ En base a la estructura de similar periodo de 2021.

4/ Peso neto. Información estimada.

Fuente: DRA - Puno

Elaboración: BCRP - Sucursal Puno. Departamento de Estudios Económicos.

- El **subsector agrícola**, en julio, registró la cosecha de cuatro cultivos, entre transitorios (01) y permanentes (03), obteniéndose una producción total de 16 280 toneladas; cifra superior en 50,8 por ciento en comparación a similar mes del año anterior, resultado del mayor rendimiento por hectárea y área cosechada de los principales cultivos de la región.
- La **producción pecuaria** aumentó 2,6 por ciento interanual, principalmente por la mayor producción de leche (6,7 por ciento), carne de vacuno (0,6 por ciento) y carne de alpaca (1,1 por ciento); atenuado por carne de ovino (-1,1 por ciento).
- En cuanto al avance de siembra, correspondiente a la actual **campana agrícola 2021/2022**, en julio, se registró la siembra de 946 hectáreas de dos cultivos transitorios (papa y habas), correspondiente a la denominada "campana chica"; resultado mayor en 6,3 por ciento con respecto al mismo mes del año pasado. En toda la actual campana se acumuló un total de 264 552 hectáreas, principalmente de avena forrajera (79 379 hectáreas), papa (63 157 hectáreas), quinua (37 040 hectáreas) y cebada grano (23 679 hectáreas); los cuales son productos de mayor demanda regional. En comparación a la campana anterior, la siembra fue menor en 1,8 por ciento, debido a la incertidumbre de los agricultores respecto a las condiciones climáticas.

El sector pesca creció 14,7 por ciento, respecto a julio del año anterior, resultado de la mayor producción de trucha criada en jaulas flotantes.

Producción pesquera 1/

(En TM)

	JULIO			ENERO - JULIO		
	2021	2022	Var %	2021	2022	Var %
Consumo Humano Directo	2 698,9	3 094,3	14,7	19 518	26 079	33,6
- Boga	0,0	0,0	-	0,0	0,0	-
- Carachi	3,2	3,8	17,1	24,6	23,6	-3,9
- Ispi	3,0	2,7	-10,1	16,6	14,8	-10,7
- Suche	0,0	0,0	-	0,0	0,0	-
- Mauri	0,3	0,5	60,0	1,7	2,1	19,4
- Pejerrey	2,8	3,9	38,5	19,7	21,6	9,9
- Trucha Natural	1,8	3,5	101,7	14,3	18,7	30,9
- Trucha Crianza	2 687,8	3 079,9	14,6	19 441,4	25 997,7	33,7
SECTOR PESCA 1/			14,7			33,7

1/ Estimado a precios de 2007.

Fuente: DIREPRO - Puno.

Elaboración: BCRP - Sucursal Puno. Departamento de Estudios Económicos.

- La **producción de trucha en jaulas flotantes** se incrementó 14,6 por ciento interanual en **julio**; además, definió el comportamiento del sector debido a que representó el 99,7 por ciento del Valor Bruto de Producción (VBP) pesquero regional.
- En cuanto al **resto de especies**, creció la extracción de trucha natural (101,7 por ciento), mauri (60,0 por ciento), pejerrey (38,5 por ciento) y carachi (17,1 por ciento); mientras que disminuyó la pesca de ispi (-10,1 por ciento).

Evolución de la producción pesquera 1/

(Var.% real respecto a similar mes del año anterior)

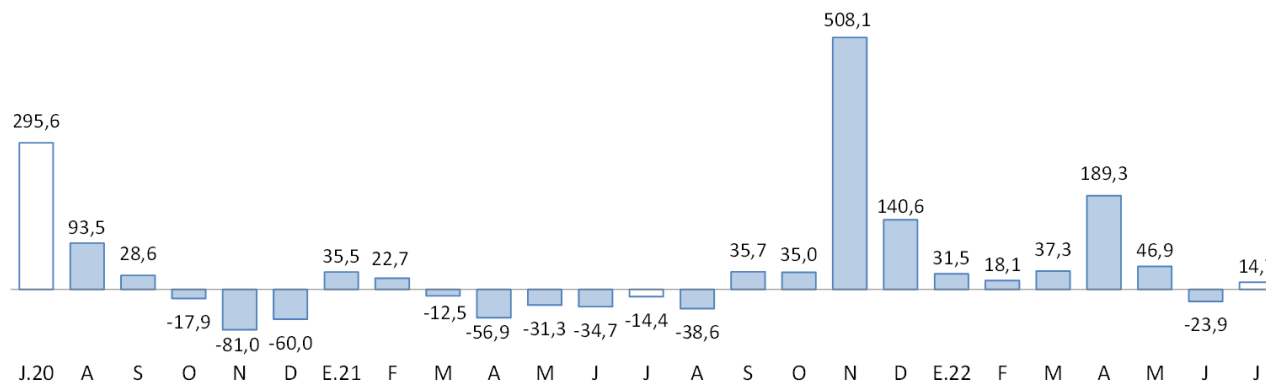

1/ Estimado a precios de 2007.

Fuente: DIREPRO - Puno.

El sector minero creció 10,8 por ciento interanual, básicamente por la mayor producción de estaño y oro.

Producción Minera 1/

(Var. % real respecto al mismo periodo del año anterior)

	Estructura Porcentual 2021 2/	JULIO				ENERO - JULIO			
		2021	2022	Var %	Contribución 3/	2021	2022	Var %	Contribución 3/
Estaño (TMF)	58,2	2 355	2 675	13,6	7,8	15 633	16 560	5,9	3,5
Plomo (TMF)	1,3	474	422	-10,9	-0,5	699	1 404	100,9	1,1
Oro (kg-f)	39,2	277	277	0,1	0,0	1 971	1 855	-5,9	-2,3
Plata (kg-f)	0,6	475	1 004	111,5	1,2	1 530	4 486	193,1	1,0
Zinc (TMF)	0,6	100	279	179,4	2,3	303	681	124,4	0,7
SECTOR MINERÍA 2/	100,0			10,8	10,8			4,1	4,1

1/ Cifras preliminares.

2/ Estimado a precios de 2007.

3/ En base a la estructura porcentual de similar periodo de 2021.

Fuente: MINEM.

Elaboración: BCRP - Sucursal Puno. Departamento de Estudios Económicos.

- La **actividad minera** se incrementó 10,8 por ciento interanual en **julio**, resultado de la mayor producción de **estaño (13,6 por ciento)** y **oro (0,1 por ciento)**, cuyos VBP representaron el 58,9 y 31,8 por ciento del total minero regional, respectivamente. Asimismo, se incrementó la extracción de plata (111,5 por ciento) y zinc (179,4 por ciento); mientras que disminuyó la producción de plomo (-10,9 por ciento).
- El **precio promedio del estaño** fue cUS\$/lb 1 151,93 en **julio**, cifra menor en 20,4 por ciento respecto al mes anterior. Asimismo, el **precio de la onza troy de oro** fue de US\$ 1 736,37 menor en 5,4 por ciento comparado con el mes anterior.

Evolución de la producción minera 1/

(Var.% real respecto a similar mes del año anterior)

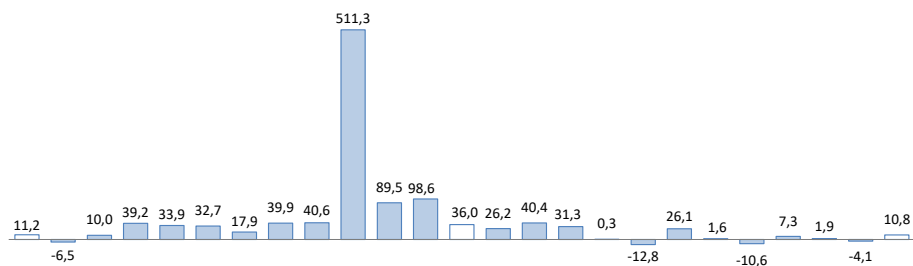

1/ Estimado a precios de 2007.

Fuente: MINEM.

Cotización internacional del estaño

(cUS\$/lb. promedio mensual)

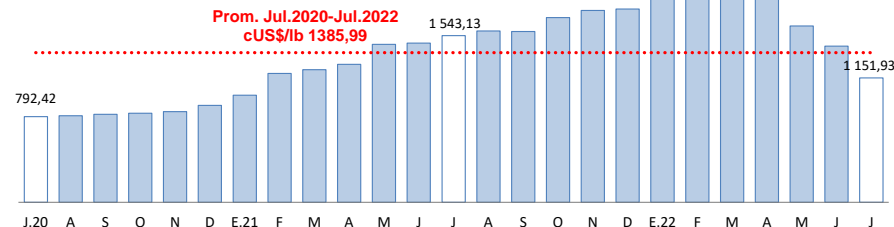

Fuente: BCRP.

El crédito total en la región (S/ 5 101 millones) creció 8,0 por ciento interanual en términos nominales; debido a mayores créditos en moneda nacional (8,1 por ciento).

Créditos

	Estructura %	SalDOS en millones de soles con TCF 1/		Tasa de crecimiento (%)	
		Jun-22	Jul-22	Mes	12 Meses
		Jul-22	Jul-22	Mes	12 Meses
Banco de la Nación	3,4	169	171	1,1	25,1
Agrobanco	0,7	33	35	6,9	77,6
Banca Múltiple	49,1	2 507	2 506	-0,02	4,9
Instituciones No Bancarias	46,8	2 370	2 388	0,8	9,7
Financieras	5,6	285	283	-0,6	-1,7
Cajas Municipales	36,1	1 825	1 843	1,0	10,2
Cajas Rurales	5,1	260	262	0,6	21,1
TOTAL	100,0	5 079	5 101	0,4	8,0
MN	99,4	5 049	5 072	0,5	8,1
ME	0,6	30	29	-2,3	-5,0
ME (Mill. US\$)		9	9	-2,3	-5,0

1/ TCF = Tipo de Cambio Fijo (S/ 3,31 por US\$).

Fuente: SBS y AFP.

Elaboración: BCRP - Sucursal Puno. Departamento de Estudios Económicos.

- La **morosidad** registrada en junio de 2022 fue 5,44 por ciento, menor en 1,11 puntos porcentuales respecto al mismo mes de 2021 (6,55 por ciento).
- Cabe destacar, que la mayor disminución en la tasa de morosidad, comparada con junio de 2021, fue registrada por Agrobanco, financieras, cajas rurales, banca múltiple, Edpymes, cajas municipales y Banco de la Nación.

Variación porcentual de los Créditos (Respecto a similar mes del año anterior)

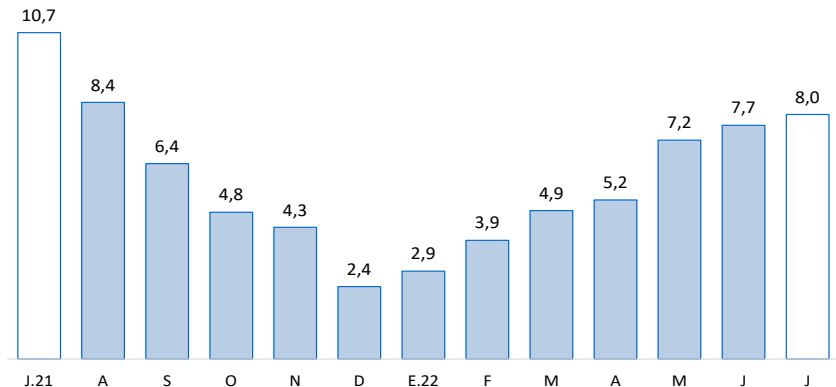

Fuente: SBS y AFP.

Tasa de Morosidad (Porcentaje)

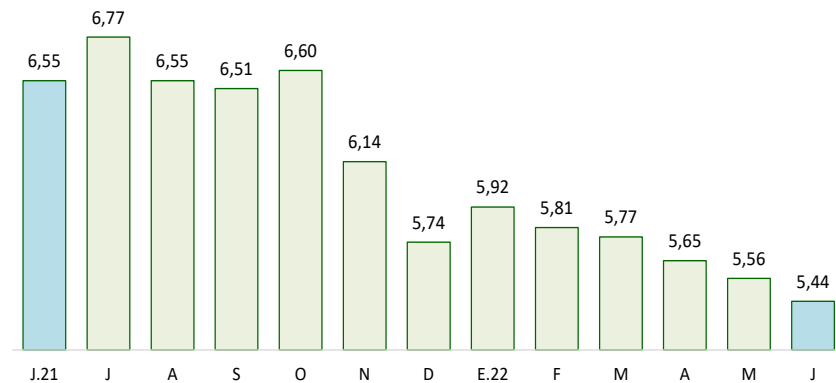

Fuente: SBS y AFP.

Los depósitos en instituciones bancarias y no bancarias (S/ 2 893 millones) crecieron 9,7 por ciento interanual, resultado de mayores depósitos de ahorro (3,8 por ciento), a la vista (21,0 por ciento) y a plazo (11,9 por ciento).

Depósitos

	Estructura %	Saldos en millones de soles con TCF 1/		Tasa de crecimiento (%)		
		Jul-22	Jun-22	Jul-22	Mes	12 Meses
Banco de la Nación	32,6	939	943	0,4	27,8	
Banca Múltiple	48,0	1 355	1 387	2,4	1,2	
Instituciones No Bancarias	19,5	557	563	1,0	6,6	
Financieras	0,7	21	21	-1,3	-11,6	
Cajas Municipales	14,1	402	408	1,5	9,8	
Cajas Rurales	4,7	135	135	0,1	1,0	
TOTAL	100,0	2 851	2 893	1,5	9,7	
Vista	28,0	839	811	-3,4	21,0	
Ahorro	52,5	1 461	1 519	4,0	3,8	
A plazo	19,5	551	563	2,3	11,9	
MN	89,0	2 517	2 574	2,3	8,5	
ME	11,0	333	319	-4,3	20,9	
ME (Mill. US\$)		101	96	-4,3	20,9	

1/ TCF = Tipo de Cambio Fijo (S/ 3,31 por US\$).

Fuente: SBS y AFP.

Elaboración: BCRP - Sucursal Puno. Departamento de Estudios Económicos.

Variación porcentual de los Depósitos (Respecto a similar mes del año anterior)

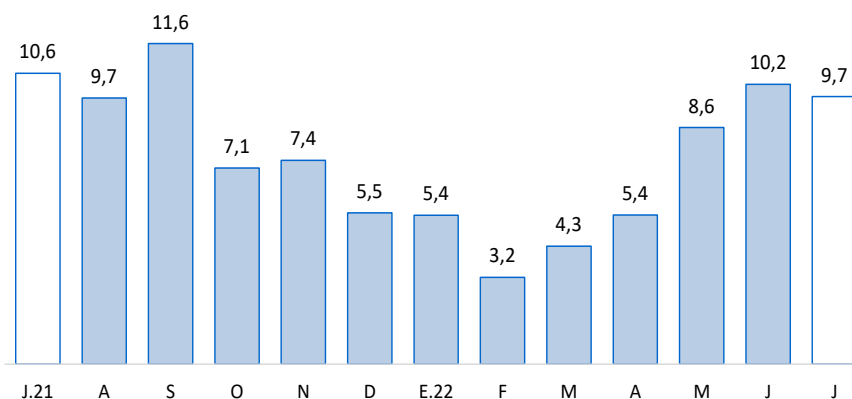

Fuente: SBS y AFP.

Por **tipo de instituciones**, los depósitos en la banca múltiple, que concentran el 48,0 por ciento de los depósitos totales, aumentaron en 1,2 por ciento; y los depósitos en el Banco de la Nación crecieron 27,8 por ciento. De igual forma, los depósitos en instituciones no bancarias crecieron 6,6 por ciento; esta variación fue resultado del mayor dinamismo de cajas municipales (9,8 por ciento) y cajas rurales (1,0 por ciento), atenuada por financieras (-11,6 por ciento).

La inversión pública disminuyó 6,2 por ciento en términos reales respecto a julio de 2021.

Inversión pública 1/

(Millones de soles)

RUBROS	JULIO			ENERO - JULIO		
	2021	2022	Var. % real	2021	2022	Var. % real
Gobierno Nacional	82,0	47,2	-47,1	438,4	494,8	4,8
Gobierno Regional	15,1	38,7	136,0	93,4	164,0	62,4
Gobiernos Locales	44,6	58,6	20,9	271,0	286,7	-1,9
Total	141,6	144,5	-6,2	802,8	945,6	9,2

1/ Comprende la formación bruta de capital.

Fuente: MEF.

Elaboración: BCRP - Sucursal Puno. Departamento de Estudios Económicos.

Evolución de la inversión pública

(Var.% real con respecto a similar mes del año anterior)

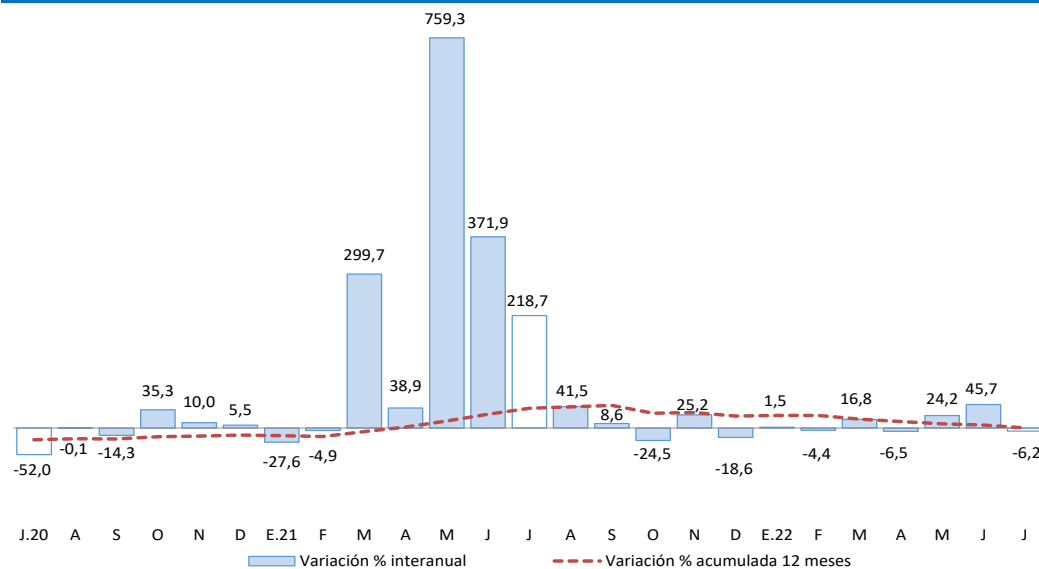

Fuente: MEF.

Elaboración: BCRP - Sucursal Puno. Departamento de Estudios Económicos.

En cuanto a los **principales proyectos** que se ejecutaron en el mes de **julio**, destacaron:

- El “Mejoramiento de las carreteras de Pro Región Puno, por niveles de servicio” con S/ 12,8 millones devengados a cargo del Gobierno Nacional;
- La “Creación del túnel Ollachea en el sector crítico km 231+700 al km 232+800 de la carretera IIRSA Sur tramo 4: Inambari - Azángaro. distrito de Ollachea, provincia de Carabaya” con S/ 6,7 millones devengados a cargo del Gobierno Nacional;
- La “Creación de la vía de evitamiento Ollachea y accesos en el sector km 232+700 al km 233+820 del corredor vial Interoceánico Perú-Brasil, tramo 04: Azángaro - Inambari, ruta pe-34b distrito de Ollachea, provincia de Carabaya” con S/ 6,0 millones devengados a cargo del Gobierno Nacional;
- La “Adquisición de terreno; en el centro de servicios al contribuyente y centro de control y fiscalización Puno, distrito de Puno, provincia de Puno” con S/ 4,8 millones devengados a cargo del Gobierno Nacional; y
- El “Mejoramiento del servicio educativo en la Institución Educativa Secundaria San Juan de la localidad de Huata, distrito de Huata, Puno” con S/ 4,2 millones devengados a cargo del Gobierno Local.