



BANCO CENTRAL DE RESERVA DEL PERÚ

Puno: Síntesis de Actividad Económica - Junio 2022-

**Departamento de Estudios Económicos
Sucursal Puno**

Agosto de 2022

Actividad Primaria

- El **sector agropecuario** mostró un crecimiento de 23,1 por ciento interanual, obedeciendo a la mayor producción agrícola (37,8 por ciento) y pecuaria (1,2 por ciento).
- El **sector pesca** registró una reducción de 23,9 por ciento, respecto a junio del año anterior, resultado de la menor producción de trucha criada en jaulas flotantes (-24,0 por ciento).
- El **sector minero** disminuyó 4,1 por ciento interanual, básicamente por la menor producción de oro (-26,5 por ciento).

Otros Indicadores de Actividad Económica

- El **arribo a establecimientos de hospedaje** aumentó 50,8 por ciento interanual en **mayo de 2022**; resultado de la mayor afluencia de turistas extranjeros (531,6 por ciento) y nacionales (29,6 por ciento).
- El **crédito total** en la región (S/ 5 079 millones) creció 7,7 por ciento en junio, en términos nominales, respecto a igual mes de 2021. El crédito a empresas creció 5,8 por ciento y a personas aumentó 12,7 por ciento.
- La **inversión pública** mostró un incremento de 45,7 por ciento interanual, en términos reales, por la mayor inversión del Gobierno Regional (145,7 por ciento) y Gobierno Nacional (83,0 por ciento), contrarrestado por los Gobiernos Locales (-11,4 por ciento).

Puno: Otros indicadores de actividad económica

(Variación % respecto a similar mes del año anterior)

	Ene.22	Feb.22	Mar.22	Abr.22	May.22	Jun.22
Arribos establec. de hospedaje	↑ 43,6	↑ 60,0	↑ 50,2	↑ 56,3	↑ 50,8	n.d.
Crédito total 1/	↑ 2,9	↑ 3,9	↑ 4,9	↑ 5,2	↑ 7,2	↑ 7,7
Crédito de consumo 1/	↑ 5,6	↑ 6,7	↑ 7,6	↑ 10,3	↑ 13,2	↑ 14,5
Crédito hipotecario 1/	↓ -2,6	↑ 0,4	↓ -5,3	↑ 0,4	↓ -20,4	↓ -2,4
Inversión pública 2/	↑ 1,5	↓ -4,4	↑ 16,8	↓ -6,5	↑ 24,2	↑ 45,7

1/ En términos nominales.

2/ En términos reales.

Fuentes: BCRP - Sucursal Puno, Mincetur, SUNAT, SBS y MEF.

El sector agropecuario presentó un crecimiento de 23,1 por ciento interanual, obedeciendo a la mayor producción agrícola (37,8 por ciento) y pecuaria (1,2 por ciento).

Producción de principales productos agropecuarios 1/ (Miles de toneladas)

Subsectores	Estructura Porcentual 2021 2/	JUNIO				ENERO - JUNIO			
		2021	2022	Var.%	Contribución 3/	2021	2022	Var.%	Contribución 3/
AGRÍCOLA 2/	76,7			37,8	22,6			9,3	7,9
Orientada al mercado interno 2	76,7			37,8	22,6			9,3	7,9
Quinua	3,2	0,1	0,0	-90,5	-0,2	41,3	45,2	9,3	0,3
Cebada Grano	1,1	0,0	0,4	23 716,7	0,3	29,2	28,8	- 1,3	-0,02
Papa	27,1	5,7	28,7	407,3	13,6	933,8	968,7	3,7	1,1
Oca	0,9	0,0	0,1	-	-	30,3	30,7	1,4	0,01
Haba	1,0	0,0	0,0	-100,0	0,0	16,6	16,9	2,0	0,02
Avena Forrajera	18,3	0,9	42,4	4 624,9	6,6	2 378,1	2 980,0	25,3	5,3
Cebada Forrajera	2,5	0,0	18,7	50 478,4	2,97	324,0	387,2	19,5	0,6
Café	2,5	3,7	3,7	0,0	0,00	5,8	5,5	-5,4	-0,1
Alfalfa	12,7	108,2	109,2	1,0	0,2	1 674,3	1 762,2	5,2	0,7
Otros Pastos Cultivados	3,0	12,0	12,0	0,2	0,01	170,1	170,3	0,1	0,00
Otros cultivos	4,5	9,3	8,5	-8,2	-1,0	64,5	63,8	-1,2	-0,06
PECUARIA 2/	23,3			1,2	0,5			1,1	0,2
Carne de vacuno 4/	5,8	2,3	2,3	0,02	0,00	11,5	11,6	0,1	0,00
Carne de ovino 4/	1,9	0,9	0,9	-0,1	0,00	4,4	4,3	-1,1	-0,01
Carne de alpaca 4/	0,9	0,6	0,6	0,2	0,00	3,3	3,3	0,5	0,00
Leche 4/	7,1	13,0	13,4	3,2	0,4	83,7	86,3	3,0	0,2
Lana de ovino 4/	0,8	0,0	0,0	-	-	2,4	2,4	0,01	-
Fibra de alpaca 4/	3,1	0,0	0,0	-	-	1,1	1,1	0,5	0,01
Otros pdtos pecuarios 4/	3,6	5,3	5,3	0,5	0,03	30,4	30,4	0,2	0,00
SECTOR AGROPECUARIO 2/	100,0			23,1	23,1			8,1	8,1

1/ Cifras preliminares.

2/ Estimado a precios de 2007.

3/ En base a la estructura de similar período de 2021.

4/ Peso neto. Información estimada.

Fuente: DRA - Puno

Elaboración: BCRP - Sucursal Puno. Departamento de Estudios Económicos.

- El **subsector agrícola** en junio registró la cosecha de dieciocho cultivos, entre transitorios (14) y permanentes (4), obteniéndose una producción total de 237 307 toneladas; cifra mayor en 53,9 por ciento en comparación a similar mes del año anterior, resultado del mayor rendimiento por hectárea y área cosechada de los principales cultivos de la región (pastos y forrajes, y papa).
- La **producción pecuaria** aumentó 1,2 por ciento interanual, principalmente por la mayor producción de leche (3,2 por ciento), carne de vacuno (0,02 por ciento) y carne de alpaca (0,2 por ciento); atenuado por carne de ovino (-0,1 por ciento).
- En cuanto al avance de la siembra, correspondiente a la actual **campana agrícola 2021/2022**, en junio se registró la siembra de 805 hectáreas de papa; resultado mayor en 31,3 por ciento con respecto al mismo mes del año pasado. En los once meses de la actual campaña se acumuló un total de 263 653 hectáreas, principalmente de avena forrajera (79 379 hectáreas), papa (62 232 hectáreas), quinua (37 040 hectáreas) y cebada grano (23 664 hectáreas); los cuales son productos de mayor demanda regional. Comparado con la campaña anterior, la siembra fue menor en 1,9 por ciento, debido a la incertidumbre de los agricultores respecto a las condiciones climáticas.

El sector pesca disminuyó 23,9 por ciento, respecto a junio del año anterior, resultado de la menor producción de trucha criada en jaulas flotantes.

Producción pesquera 1/

(En TM)

	JUNIO			ENERO - JUNIO		
	2021	2022	Var %	2021	2022	Var %
Consumo Humano Directo	3 552,2	2 705,1	-23,8	16 819	22 984	36,7
- Boga	0,0	0,0	-	0,0	0,0	-
- Carachi	3,2	3,7	17,7	21,4	19,8	-7,1
- Ispi	2,3	2,7	14,6	13,5	12,1	-10,9
- Suche	0,0	0,0	-	0,0	0,0	-
- Mauri	0,2	0,6	162,9	1,4	1,6	11,5
- Pejerrey	2,8	3,2	16,0	16,9	17,7	5,1
- Trucha Natural	1,9	3,1	63,3	12,6	15,2	21,1
- Trucha Crianza	3 541,8	2 691,8	-24,0	16 753,7	22 917,9	36,8
SECTOR PESCA 1/			-23,9			36,7

1/ Estimado a precios de 2007.

Fuente: DIREPRO - Puno.

Elaboración: BCRP - Sucursal Puno. Departamento de Estudios Económicos.

- En junio, la producción de trucha en jaulas flotantes se redujo en 24,0 por ciento respecto a año anterior. Además, definió el comportamiento del sector, debido a que representó el 99,7 por ciento del VBP pesquero.
- En cuanto al resto de especies, se incrementó la extracción de mauri (162,9 por ciento), trucha natural (63,3 por ciento), carachi (17,7 por ciento), pejerrey (16,0 por ciento) e ispi (14,6 por ciento).

Evolución de la producción pesquera 1/

(Var.% real respecto a similar mes del año anterior)

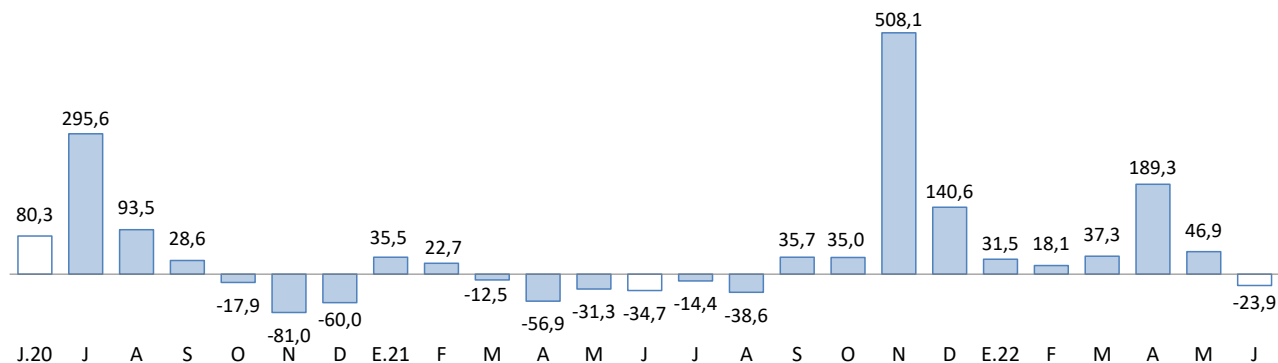

1/ Estimado a precios de 2007.

Fuente: DIREPRO - Puno.

El sector minero disminuyó 4,1 por ciento interanual, básicamente por la menor producción de oro (-26,5 por ciento).

Producción Minera 1/

(Var. % real respecto al mismo periodo del año anterior)

	Estructura Porcentual 2021 2/	JUNIO				ENERO - JUNIO			
		2021	2022	Var %	Contribución 3/	2021	2022	Var %	Contribución 3/
Estaño (TMF)	57,2	2 236	2 287	2,3	1,2	13 279	13 885	4,6	2,7
Plomo (TMF)	3,0	106	401	277,5	3,1	225	982	336,3	1,4
Oro (kg-f)	38,6	332	244	-26,5	-11,2	1 695	1 578	-6,9	-2,7
Plata (kg-f)	0,6	363	1 428	292,9	2,4	1 056	3 482	229,8	1,0
Zinc (TMF)	0,6	103	128	23,6	0,3	203	402	97,4	0,5
SECTOR MINERÍA 2/	100,0			-4,1	-4,1			2,9	2,9

1/ Cifras preliminares.

2/ Estimado a precios de 2007.

3/ En base a la estructura porcentual de similar periodo de 2021.

Fuente: MINEM.

Elaboración: BCRP - Sucursal Puno. Departamento de Estudios Económicos.

- En **junio**, la actividad minera se redujo 4,1 por ciento interanual, resultado de la menor producción de **oro (-26,5 por ciento)**, cuyo VBP representó el 32,3 por ciento del total minero. Esta reducción fue atenuada por la mayor extracción de estaño (2,3 por ciento), plata (292,9 por ciento), plomo (277,5 por ciento) y zinc (23,6 por ciento).
- En **junio**, el **precio promedio del estaño** fue cUS\$/lb 1 446,51 menor en 11,4 por ciento respecto al mes anterior. Asimismo, el **precio de la onza troy de oro** fue de US\$ 1 834,83 menor en 0,8 por ciento comparado con el mes anterior.

Evolución de la producción minera 1/

(Var.% real respecto a similar mes del año anterior)

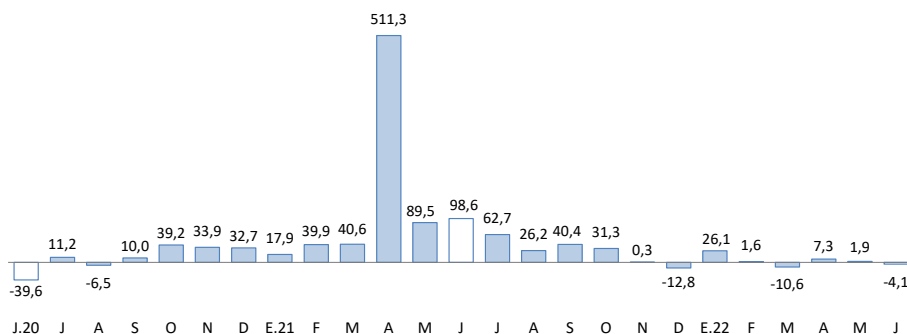

1/ Estimado a precios de 2007.
Fuente: MINEM.

Cotización internacional del estaño

(cUS\$/lb. promedio mensual)

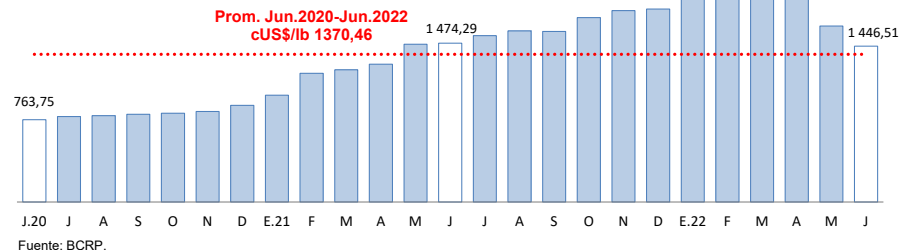

El crédito total en la región (S/ 5 079 millones) creció 7,7 por ciento interanual en términos nominales; debido a mayores créditos a empresas (5,8 por ciento) y personas (12,7 por ciento).

Créditos

	Estructura %	SalDOS en millones de soles con TCF 1/		Tasa de crecimiento (%)	
		Jun-22	May-22	Jun-22	Mes
Banco de la Nación	3,3	167	169	1,4	22,7
Agrobanco	0,7	32	33	3,8	83,1
Banca Múltiple	49,4	2 504	2 507	0,1	4,8
Instituciones No Bancarias	46,7	2 354	2 370	0,7	9,2
Financieras	5,6	286	285	-0,25	-2,4
Cajas Municipales	35,9	1 808	1 825	0,9	9,7
Cajas Rurales	5,1	260	260	0,1	21,3
TOTAL	100,0	5 056	5 079	0,4	7,7
Empresas	72,1	3 675	3 660	-0,4	5,8
Personas	27,9	1 382	1 419	2,7	12,7
Consumo	25,4	1 277	1 291	1,1	14,5
Hipotecario	2,5	104	128	22,8	-2,4
MN	99,4	5 027	5 049	0,4	7,8
ME	0,6	29	30	1,2	-4,3
ME (Mill. US\$)		9	9	1,2	-4,3

1/ TCF = Tipo de Cambio Fijo (S/ 3,31 por US\$).

Fuente: SBS y AFP.

Elaboración: BCRP - Sucursal Puno. Departamento de Estudios Económicos.

- La **morosidad** registrada a mayo de 2022 fue 5,56 por ciento, menor en 1,19 puntos porcentuales respecto al mismo mes de 2021 (6,75 por ciento).
- Cabe destacar, que la mayor disminución en la tasa de morosidad, comparada con mayo de 2021, fue registrada por Agrobanco, financieras, cajas rurales, cajas municipales, banca múltiple y Banco de la Nación.

Variación porcentual de los Créditos (Respecto a similar mes del año anterior)

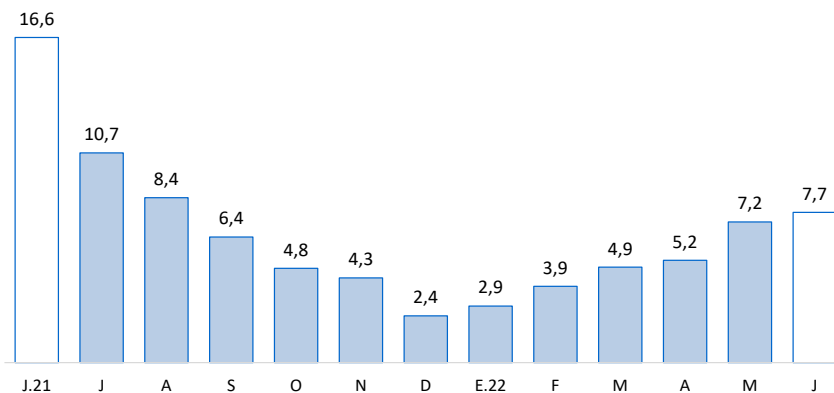

Fuente: SBS y AFP.

Tasa de Morosidad (Porcentaje)

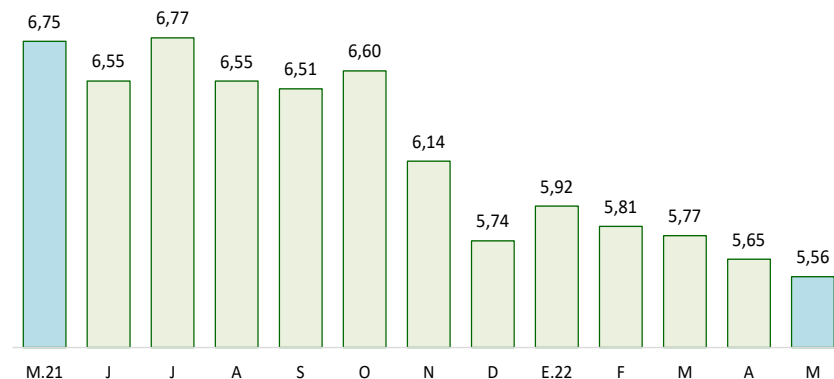

Fuente: SBS y AFP.

Los depósitos en instituciones bancarias y no bancarias (S/ 2 851 millones) crecieron 10,2 por ciento interanual, resultado de mayores depósitos de ahorro (4,2 por ciento), a la vista (24,1 por ciento) y a plazo (8,0 por ciento).

Depósitos

	Estructura % Jun-22	Saldos en millones de soles con TCF 1/		Tasa de crecimiento (%)	
		May-22	Jun-22	Mes	12 Meses
Banco de la Nación	32,9	929	939	1,1	27,6
Banca Múltiple	47,5	1 328	1 355	2,0	1,4
Instituciones No Bancarias	19,5	558	557	-0,1	8,0
Financieras	0,7	21	21	-0,8	-6,1
Cajas Municipales	14,1	401	402	0,0	10,8
Cajas Rurales	4,7	135	135	-0,3	2,7
TOTAL	100,0	2 815	2 851	1,3	10,2
Vista	29,4	778	839	7,8	24,1
Ahorro	51,3	1 489	1 461	-1,9	4,2
A plazo	19,3	547	551	0,6	8,0
MN	88,3	2 498	2 517	0,8	9,0
ME	11,7	317	333	5,1	20,0
ME (Mill. US\$)		96	101	5,1	20,0

1/ TCF = Tipo de Cambio Fijo (S/ 3,31 por US\$).

Fuente: SBS y AFP.

Elaboración: BCRP - Sucursal Puno. Departamento de Estudios Económicos.

Variación porcentual de los Depósitos (Respecto a similar mes del año anterior)

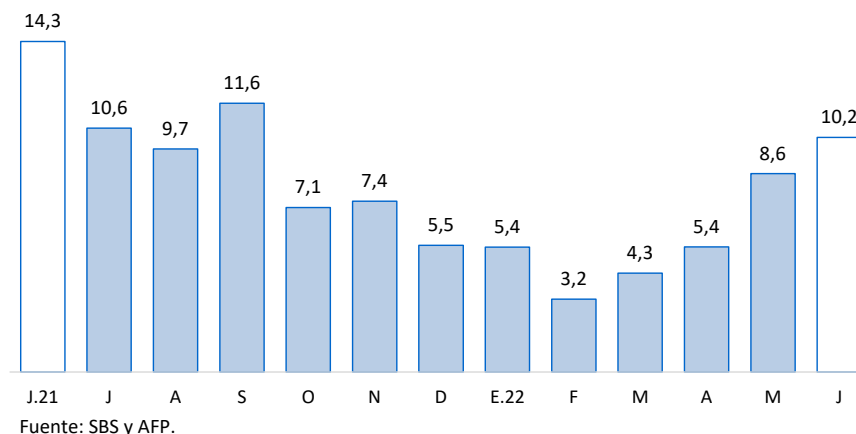

Por **tipo de instituciones**, los depósitos en la banca múltiple, que concentran el 47,5 por ciento de los depósitos totales, aumentaron en 1,4 por ciento; y los depósitos en el Banco de la Nación crecieron 27,6 por ciento. De igual forma, los depósitos en instituciones no bancarias crecieron 8,0 por ciento; esta variación fue resultado del mayor dinamismo de cajas municipales (10,8 por ciento) y cajas rurales (2,7 por ciento), atenuada por financieras (-6,1 por ciento).

La inversión pública creció 45,7 por ciento en términos reales respecto a junio de 2021.

Inversión pública 1/

(Millones de soles)

RUBROS	JUNIO			ENERO - JUNIO		
	2021	2022	Var. %real	2021	2022	Var. %real
Gobierno Nacional	46,0	91,6	83,0	356,4	447,6	16,5
Gobierno Regional	13,0	34,9	145,7	78,3	125,4	48,4
Gobiernos Locales	52,8	50,9	-11,4	226,4	228,1	-6,3
Total	111,8	177,3	45,7	661,2	801,1	12,5

1/ Comprende la formación bruta de capital.

Fuente: MEF.

Elaboración: BCRP - Sucursal Puno. Departamento de Estudios Económicos.

Evolución de la inversión pública

(Var. % real con respecto a similar mes del año anterior)

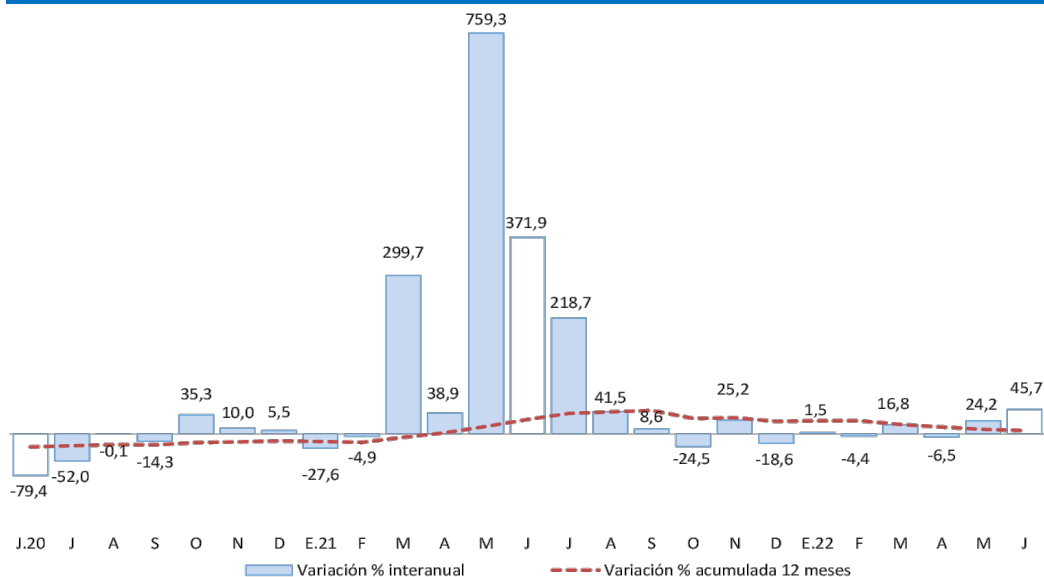

Fuente: MEF.

Elaboración: BCRP - Sucursal Puno. Departamento de Estudios Económicos.

En cuanto a los **principales proyectos** que se ejecutaron en el mes de **junio**, destacaron:

- La “Creación del túnel Ollachea en el sector crítico Km 231+700 al Km 232+800 de la carretera lirs sur tramo 4: Inambari – Azángaro, distrito de Ollachea, provincia de Carabaya” con S/ 33 millones devengados a cargo del Gobierno Nacional;
- La “Instalación del servicio eléctrico rural de las localidades del sector 1, de las provincias Melgar, Lampa, Azángaro, San Antonio de Putina y Carabaya” con S/ 23 millones devengados a cargo del Gobierno Nacional;
- El “Mejoramiento de las carreteras de Pro Región Puno, por niveles de servicio” con S/ 7,8 millones devengados a cargo del Gobierno Nacional;
- La “Creación de la vía de evitamiento Ollachea y accesos en el sector Km 232+700 al Km 233+820 del corredor vial Interoceánico Perú-Brasil, tramo 04: Azángaro - Inambari, ruta Pe-34b, distrito de Ollachea, provincia de Carabaya” con S/ 7,6 millones devengados a cargo del Gobierno Nacional; y
- El “Mejoramiento servicio integral de la Institución Educativa Secundaria Industrial Perú Birq, distrito de San Miguel, provincia de San Román” con S/ 6,0 millones devengados a cargo del Gobierno Regional.