



BANCO CENTRAL DE RESERVA DEL PERÚ

Puno: Síntesis de Actividad Económica - Marzo 2022-

**Departamento de Estudios Económicos
Sucursal Puno**

Mayo de 2022

Actividad Primaria

- El **sector agropecuario** mostró un crecimiento de 4,7 por ciento interanual, obedeciendo a la mayor producción agrícola (6,3 por ciento) y pecuaria (0,9 por ciento).
- El **sector pesca** registró un crecimiento de 37,3 por ciento, respecto a marzo del año anterior, resultado de la mayor producción de trucha criada en jaulas flotantes (37,5 por ciento).
- El **sector minero** disminuyó 10,6 por ciento interanual, básicamente por la menor producción de oro (-16,9 por ciento) y estaño (-0,8 por ciento).

Otros Indicadores de Actividad Económica

- El **arribo a establecimientos de hospedaje** aumentó 19,6 por ciento interanual en **diciembre 2021**; resultado de la mayor afluencia de turistas extranjeros (125,0 por ciento) y nacionales (14,5 por ciento).
- El **crédito** total en la región (S/ 4 920 millones) creció 4,9 por ciento en marzo, en términos nominales, respecto a igual mes de 2021. El crédito a empresas creció 4,3 por ciento y a personas aumentó 6,3 por ciento.
- La **inversión pública** mostró un crecimiento de 16,8 por ciento interanual, en términos reales, por la mayor inversión del Gobierno Nacional (41,1 por ciento), el Gobierno Regional (16,9 por ciento) y los Gobiernos Locales (1,7 por ciento).

Puno: Otros indicadores de actividad económica

(Variación % respecto a similar mes del año anterior)

	Oct.21	Nov.21	Dic.21	Ene.22	Feb.22	Mar.22
Arribos establec. de hospedaje	↑ 65,8	↑ 39,1	↑ 19,6	n.d.	n.d.	n.d.
Crédito total 1/	↑ 4,8	↑ 4,3	↑ 2,4	↑ 2,9	↑ 3,9	↑ 4,9
Crédito de consumo 1/	↑ 1,0	↑ 0,6	↑ 2,3	↑ 5,6	↑ 6,7	↑ 7,6
Crédito hipotecario 1/	↑ 2,8	↑ 2,3	↑ 3,6	↓ -2,6	↑ 0,4	↓ -5,3
Inversión pública 2/	↓ -24,5	↑ 25,2	↓ -18,6	↑ 1,5	↓ -4,4	↑ 16,8

1/ En términos nominales.

2/ En términos reales.

Fuentes: BCRP - Sucursal Puno, Mincetur, SUNAT, SBS y MEF.

El sector agropecuario presentó un crecimiento de 4,7 por ciento interanual, obedeciendo a la mayor producción agrícola (6,3 por ciento) y pecuaria (0,9 por ciento).

Producción de principales productos agropecuarios 1/ (Miles de toneladas)

Subsectores	Estructura Porcentual 2021 2/	MARZO				ENERO - MARZO			
		2021	2022	Var.%	Contribución 3/	2021	2022	Var.%	Contribución 3/
AGRÍCOLA 2/	76,7			6,3	4,4			8,6	4,7
Orientada al mercado interno 2	76,7			6,3	4,4			8,6	4,7
Quinua	3,2	1,5	1,7	14,2	0,2	1,5	1,7	14,2	0,1
Cebada Grano	1,1	0,1	0,1	-34,2	0,0	0,1	0,1	-34,2	-0,01
Papa	27,1	70,5	86,4	22,5	5,0	83,7	101,1	20,7	3,3
Oca	0,9	0,2	0,1	-69,6	0,0	0,2	0,1	-69,6	-0,03
Haba	1,0	2,89	4,2	44,4	0,4	3,6	4,4	21,7	0,2
Avena Forrajera	18,3	8,2	6,8	-17,0	-0,1	8,2	6,8	-17,0	-0,1
Cebada Forrajera	2,5	4,6	2,2	-53,3	-0,2	4,6	2,2	-53,3	-0,1
Café	2,5	0,0	0,0	-	-	0,0	0,0	-	-
Alfalfa	12,7	446,4	440,6	-1,3	-0,5	600,0	630,0	5,0	1,5
Otros Pastos Cultivados	3,0	36,4	35,7	-1,7	-0,1	48,9	49,1	0,4	0,02
Otros cultivos	4,5	0,9	0,5	-44,8	-0,3	1,6	1,1	-30,3	-0,2
PECUARIA 2/	23,3			0,9	0,3			0,8	0,4
Carne de vacuno 4/	5,8	1,7	1,7	0,1	0,01	4,6	4,6	0,1	0,01
Carne de ovino 4/	1,9	0,6	0,6	-1,4	-0,02	1,7	1,7	-0,9	-0,02
Carne de alpaca 4/	0,9	0,5	0,5	0,9	0,01	1,3	1,3	0,9	0,01
Leche 4/	7,1	15,9	16,2	2,1	0,2	41,8	42,8	2,3	0,3
Lana de ovino 4/	0,8	1,1	1,1	0,03	0,001	2,4	2,4	0,0	0,000
Fibra de alpaca 4/	3,1	0,5	0,5	1,0	0,1	1,1	1,1	0,5	0,039
Otros pdtos pecuarios 4/	3,6	5,2	5,2	0,4	0,0	14,0	14,0	-0,3	-0,02
SECTOR AGROPECUARIO 2/	100,0			4,7	4,7			5,0	5,0

1/ Cifras preliminares.

2/ Estimado a precios de 2007.

3/ En base a la estructura de similar período de 2021.

4/ Peso neto. Información estimada.

Fuente: DRA - Puno

Elaboración: BCRP - Sucursal Puno. Departamento de Estudios Económicos.

- El **subsector agrícola** en marzo registró la cosecha de catorce cultivos, entre transitorios (12) y permanentes (2); obteniéndose una producción total de 579 086 toneladas, cifra mayor en 1,1 por ciento en comparación a similar mes del año anterior.
- La **producción pecuaria** aumentó 0,9 por ciento interanual, principalmente por la mayor producción de leche (2,1 por ciento), carne de vacuno (0,1 por ciento), fibra de alpaca (1,0 por ciento), carne de alpaca (0,9 por ciento) y lana de ovino (0,03 por ciento); atenuado por carne de ovino (-1,4 por ciento).
- En cuanto al avance de la siembra, correspondiente a la actual **campana agrícola 2021/2022**, en marzo la siembra fue nula. En los ocho primeros meses de la campaña (agosto 2021 - marzo 2022) se sembraron 262 848 hectáreas de los principales cultivos transitorios, destacando la siembra de avena forrajera (79 379 hectáreas), papa (61 427 hectáreas), quinua (37 040 hectáreas) y cebada grano (23 664 hectáreas), debido a que son productos de mayor demanda regional. Comparado con la campaña anterior, la siembra fue menor en 1,9 por ciento, debido a la incertidumbre de los agricultores en cuanto al comportamiento del clima.

El sector pesca creció 37,3 por ciento, respecto a marzo del año anterior, resultado de la mayor producción de trucha criada en jaulas flotantes.

Producción pesquera 1/

(En TM)

	MARZO			ENERO - MARZO		
	2021	2022	Var %	2021	2022	Var %
Consumo Humano Directo	2 675,2	3 669,0	37,1	9 016	11 549	28,1
- Boga	0,0	0,0	-	0,0	0,0	-
- Carachi	4,2	2,9	-29,8	11,1	10,4	-5,8
- Ispi	3,2	1,8	-41,9	6,9	6,3	-8,0
- Suche	0,0	0,0	-	0,0	0,0	-
- Mauri	0,4	0,1	-65,1	0,8	0,7	-8,0
- Pejerrey	3,1	2,6	-14,7	8,3	8,7	4,5
- Trucha Natural	2,2	2,0	-5,8	6,8	7,7	13,7
- Trucha Crianza	2 662,3	3 659,4	37,5	8 982,7	11 515,6	28,2
SECTOR PESCA 1/			37,3			28,2

1/ Estimado a precios de 2007.

Fuente: DIREPRO - Puno.

Elaboración: BCRP - Sucursal Puno. Departamento de Estudios Económicos.

- En marzo, la **producción de trucha en jaulas flotantes** creció 37,5 por ciento respecto al año anterior. Además, definió el comportamiento del sector, debido a que representó el 99,9 por ciento del VBP pesquero.
- En cuanto al **resto de especies**, disminuyó la pesca de mauri (-65,1 por ciento), ispi (-41,9 por ciento), carachi (-29,8 por ciento), pejerrey (-14,7 por ciento) y trucha natural (-5,8 por ciento).

Evolución de la producción pesquera 1/

(Var.% real respecto a similar mes del año anterior)

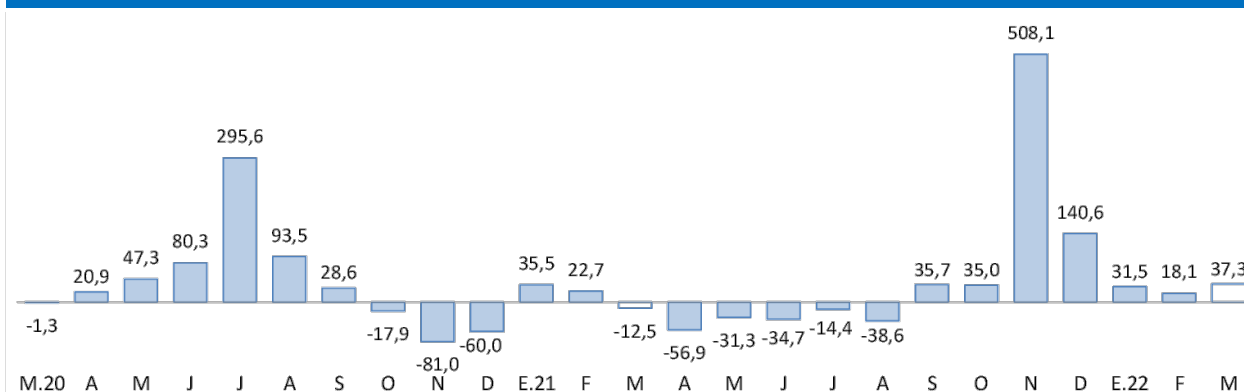

1/ Estimado a precios de 2007.

Fuente: DIREPRO - Puno.

El sector minero disminuyó 10,6 por ciento interanual, básicamente por la menor producción de oro y estaño.

Producción Minera 1/

(Var. % real respecto al mismo periodo del año anterior)

	Estructura Porcentual 2021 2/	MARZO				ENERO - MARZO			
		2021	2022	Var %	Contribución 3/	2021	2022	Var %	Contribución 3/
Estaño (TMF)	57,2	2 385	2 366	-0,8	-0,4	6 435	6 819	6,0	3,5
Plomo (TMF)	3,0	111	0	-100,0	-1,1	111	509	358,4	1,6
Oro (kg-f)	38,6	348	289	-16,9	-7,1	850	799	-5,9	-2,4
Plata (kg-f)	0,6	372	19	-94,9	-0,8	392	1 808	361,6	1,2
Zinc (TMF)	0,6	98	0	-100,0	-1,2	98	213	116,5	0,5
SECTOR MINERÍA 2/	100,0			-10,6	-10,6			4,4	4,4

1/ Cifras preliminares.

2/ Estimado a precios de 2007.

3/ En base a la estructura porcentual de similar periodo de 2021.

Fuente: MINEM.

Elaboración: BCRP - Sucursal Puno. Departamento de Estudios Económicos.

- En **marzo**, la actividad minera disminuyó 10,6 por ciento interanual, resultado de la menor producción de oro (-16,9 por ciento) y estaño (-0,8 por ciento), cuyos VBP representó el 38,9 y 61,0 por ciento del total minero. Asimismo, disminuyó la producción de plata (-94,9 por ciento), plomo (-100,0 por ciento) y zinc (-100,0 por ciento)
- En marzo, el **precio promedio del estaño** fue cUS\$/lb 1 993,52 menor en 0,1 por ciento respecto al mes anterior. Mientras que, el **precio de la onza troy de oro** fue de US\$ 1 947,83 mayor en 4,9 por ciento comparado con el mes anterior.

Evolución de la producción minera 1/

(Var.% real respecto a similar mes del año anterior)

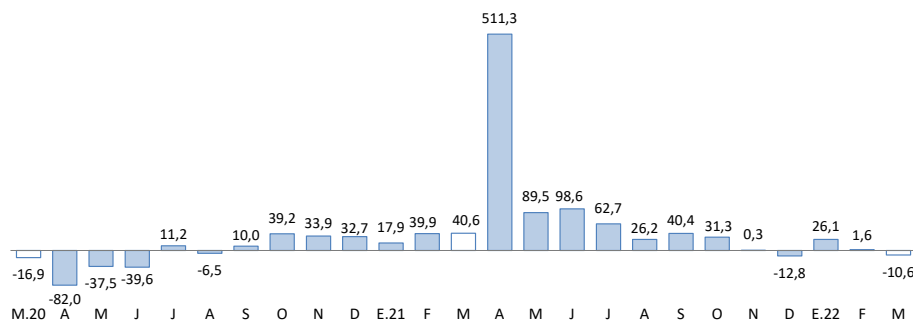

1/ Estimado a precios de 2007.

Fuente: MINEM.

Cotización internacional del estaño

(cUS\$/lb. promedio mensual)

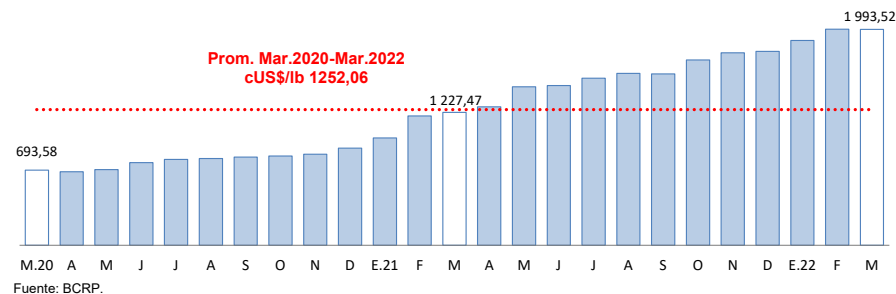

Fuente: BCRP.

El crédito total en la región (S/ 4 920 millones) creció 4,9 por ciento interanual en términos nominales; debido a mayores créditos a empresas (4,3 por ciento) y personas (6,3 por ciento).

Créditos

	Estructura %	Saldos en millones de soles con TCF 1/		Tasa de crecimiento (%)	
		Mar-22	Feb-22	Mar-22	Mes
Banco de la Nación	3,2	156	159	1,9	11,4
Agrobanco	0,6	29	29	2,6	110,9
Banca Múltiple	49,0	2 390	2 411	0,9	1,2
Instituciones No Bancarias	47,2	2 291	2 321	1,3	7,8
Financieras	5,9	285	288	1,0	-7,8
Cajas Municipales	36,1	1 753	1 776	1,3	9,3
Cajas Rurales	5,2	253	256	1,4	18,8
TOTAL	100,0	4 865	4 920	1,1	4,9
Empresas	72,7	3 523	3 577	1,6	4,3
Personas	27,3	1 343	1 343	0,03	6,3
Consumo	24,8	1 215	1 219	0,3	7,6
Hipotecario	2,5	128	125	-2,7	-5,3
MN	99,3	4 833	4 887	1,1	4,9
ME	0,7	33	33	1,7	7,9
ME (Mill. US\$)		10	10	1,7	7,9

1/ TCF = Tipo de Cambio Fijo (S/ 3,31 por US\$).

Fuente: SBS y AFP.

Elaboración: BCRP - Sucursal Puno. Departamento de Estudios Económicos.

- La **morosidad** registrada en febrero de 2022 fue 5,81 por ciento, menor en 0,80 puntos porcentuales respecto al mismo mes de 2021 (6,61 por ciento).
- Cabe destacar, que la mayor disminución en la tasa de morosidad, comparado con febrero 2021, fue registrada por Agrobanco, Edpymes, financieras, cajas rurales, cajas municipales, Banco de la Nación y banca múltiple.

Variación porcentual de los Créditos (Respecto a similar mes del año anterior)

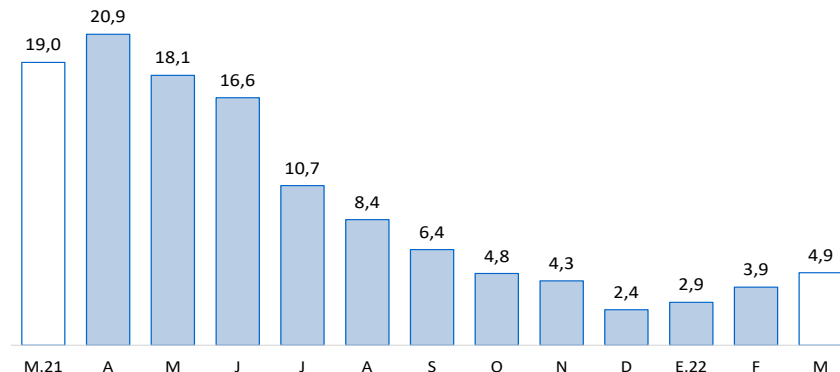

Fuente: SBS y AFP.

Tasa de Morosidad (Porcentaje)

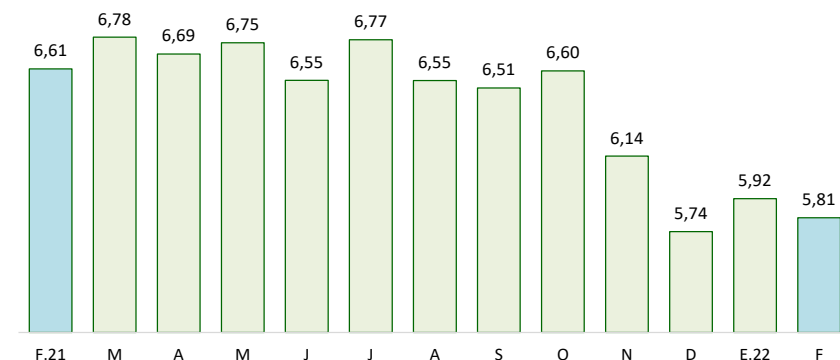

Fuente: SBS y AFP.

Los depósitos en instituciones bancarias y no bancarias (S/ 2 729 millones) crecieron 4,3 por ciento interanual, resultado de mayores depósitos de ahorro (10,3 por ciento) y a la vista (0,4 por ciento). Explicado también por incrementos de depósitos en moneda nacional (2,1 por ciento).

Depósitos

	Estructura % Mar-22	Saldos en millones de soles con TCF 1/ Feb-22 Mar-22		Tasa de crecimiento (%) Mes 12 Meses	
Banco de la Nación	28,2	799	768	-3,9	8,1
Banca Múltiple	51,7	1 399	1 411	0,9	2,4
Instituciones No Bancarias	20,1	558	550	-1,5	4,2
Financieras	0,8	23	22	-3,1	-0,4
Cajas Municipales	14,5	400	394	-1,4	7,4
Cajas Rurales	4,9	135	133	-1,3	-3,5
TOTAL	100,0	2 756	2 729	-1,0	4,3
Vista	24,9	689	680	-1,3	0,4
Ahorro	56,5	1 565	1 542	-1,5	10,3
A plazo	18,6	502	507	1,1	-6,4
MN	87,7	2 415	2 392	-0,9	2,1
ME	12,3	341	336	-1,3	23,0
ME (Mill. US\$)		103	102	-1,3	23,0

1/ TCF = Tipo de Cambio Fijo (S/ 3,31 por US\$).

Fuente: SBS y AFP.

Elaboración: BCRP - Sucursal Puno. Departamento de Estudios Económicos.

Variación porcentual de los Depósitos (Respecto a similar mes del año anterior)

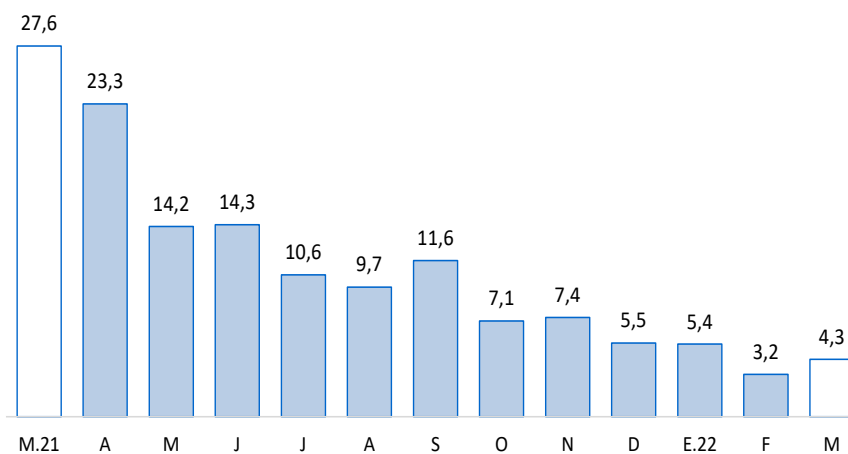

Fuente: SBS y AFP.

Por **tipo de instituciones**, los depósitos en la banca múltiple, que concentran el 51,7 por ciento de los depósitos totales, aumentaron en 2,4 por ciento; y, los depósitos en el Banco de la Nación crecieron 8,1 por ciento. De igual forma, los depósitos en instituciones no bancarias crecieron 4,2 por ciento; esta variación fue resultado del mayor dinamismo de cajas municipales (7,4 por ciento), atenuada por cajas rurales (-3,5 por ciento) y financieras (-0,4 por ciento).

La inversión pública creció 16,8 por ciento en términos reales respecto a marzo de 2021.

Inversión pública 1/

(Millones de soles)

RUBROS	MARZO			ENERO - MARZO		
	2021	2022	Var. % real	2021	2022	Var. % real
Gobierno Nacional	50,3	75,9	41,1	93,1	129,1	30,2
Gobierno Regional	14,2	17,7	16,9	40,0	42,6	0,2
Gobiernos Locales	81,8	88,9	1,7	109,7	110,6	-5,6
Total	146,4	182,6	16,8	242,8	282,3	9,1

1/ Comprende la formación bruta de capital.

Fuente: MEF.

Elaboración: BCRP - Sucursal Puno. Departamento de Estudios Económicos.

Evolución de la inversión pública

(Var. % real con respecto a similar mes del año anterior)

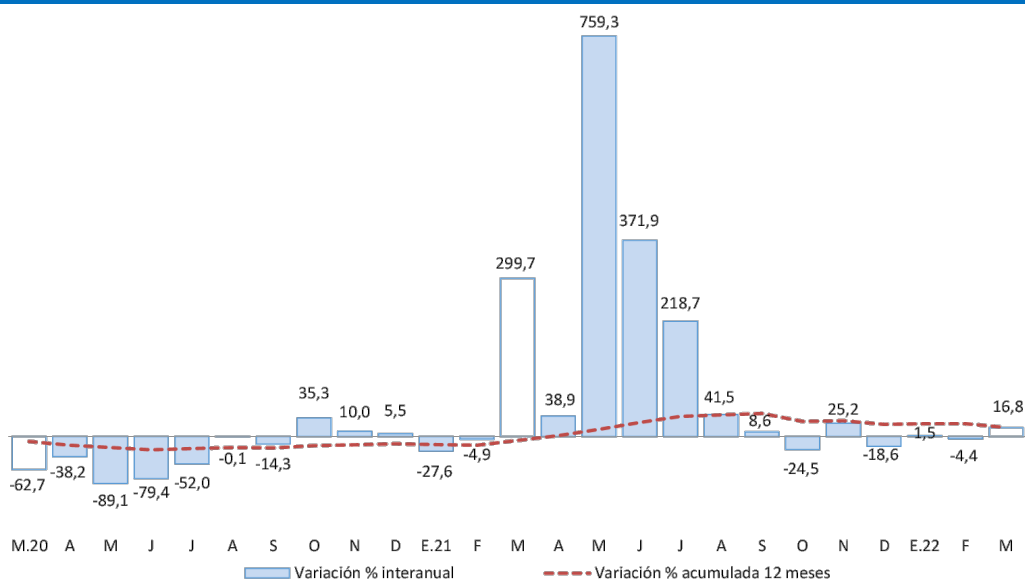

Fuente: MEF.

Elaboración: BCRP - Sucursal Puno. Departamento de Estudios Económicos.

En cuanto a los **principales proyectos** que se ejecutaron en el mes de **marzo**, destacaron:

- La “Construcción de la Autopista Puno - Juliaca” con S/ 30,5 millones devengados a cargo del Gobierno Nacional;
- La “Instalación de Banda Ancha para la Conectividad Integral y Desarrollo Social de la Región Puno” con S/ 26,7 millones devengados a cargo del Gobierno Nacional;
- La “Creación del túnel Ollachea en el sector crítico km 231+700 al km 232+800 de la carretera IIRSA Sur tramo 4: Inambari - Azángaro. distrito de Ollachea, provincia de Carabaya” con S/ 3,4 millones devengados a cargo del Gobierno Nacional;
- El “Mejoramiento de las Carreteras de pro-Región Puno, por Niveles de Servicio” con S/ 2,6 millones devengados a cargo del Gobierno Nacional; y
- La “Construcción de la vía de evitamiento de la ciudad de Juliaca” con S/ 1,8 millones devengados a cargo del Gobierno Nacional.