



BANCO CENTRAL DE RESERVA DEL PERÚ

Puno: Síntesis de Actividad Económica - Enero 2022-

**Departamento de Estudios Económicos
Sucursal Puno**

Marzo de 2022

Actividad Primaria

- El **sector agropecuario** mostró un crecimiento de 5,9 por ciento interanual, obedeciendo al incremento de la producción agrícola (34,2 por ciento) y pecuaria (1,2 por ciento).
- El **sector pesca** registró un crecimiento de 31,5 por ciento, respecto a enero del año anterior, resultado de la mayor producción de trucha criada en jaulas flotantes (31,5 por ciento).
- El **sector minero** creció 26,1 por ciento interanual, básicamente por la mayor producción de estaño (14,7 por ciento) y oro (9,8 por ciento).

Otros Indicadores de Actividad Económica

- El **arribo a establecimientos de hospedaje** aumentó 19,6 por ciento interanual en **diciembre 2021**; resultado de la mayor afluencia de turistas extranjeros (125,0 por ciento) y nacionales (14,5 por ciento).
- El **crédito** total en la región (S/ 4 827 millones) creció 2,9 por ciento en enero, en términos nominales, respecto a igual mes de 2021. El crédito a empresas creció 2,2 por ciento y a personas aumentó 4,8 por ciento.
- La **inversión pública** mostró un incremento de 1,5 por ciento interanual, en términos reales, por la mayor inversión del Gobierno Nacional (27,2 por ciento) y Gobierno Regional (17,3 por ciento); atenuado por los Gobiernos Locales (-71,8 por ciento).

Puno: Otros indicadores de actividad económica

(Variación % respecto a similar mes del año anterior)

	Ago.21	Set.21	Oct.21	Nov.21	Dic.21	Ene.22
Arribos establec. de hospedaje	↑ 119,9	↑ 54,1	↑ 65,8	↑ 39,1	↑ 19,6	n.d.
Crédito total 1/	↑ 8,4	↑ 6,4	↑ 4,8	↑ 4,3	↑ 2,4	↑ 2,9
Crédito de consumo 1/	↓ -0,02	↑ 1,5	↑ 1,03	↑ 0,6	↑ 2,3	↑ 5,6
Crédito hipotecario 1/	↑ 8,3	↑ 6,0	↑ 2,8	↑ 2,3	↑ 3,6	↓ -2,6
Inversión pública 2/	↑ 41,5	↑ 8,6	↓ -24,5	↑ 25,2	↓ -18,6	↑ 1,5

1/ En términos nominales.

2/ En términos reales.

Fuentes: BCRP - Sucursal Puno, Mincetur, SUNAT, SBS y MEF.

El sector agropecuario mostró un crecimiento de 5,9 por ciento interanual, obedeciendo al incremento de la producción agrícola (34,2 por ciento) y pecuaria (1,2 por ciento).

Producción de principales productos agropecuarios 1/
(Miles de toneladas)

Subsectores	Estructura Porcentual 2021 2/	ENERO			
		2021	2022	Var.%	Contribución 3/
AGRÍCOLA 2/	76,7			34,2	4,8
Orientada al mercado interno 2	76,7			34,2	4,8
Quinua	3,2	0,0	0,0	-	-
Cebada Grano	1,1	0,0	0,0	-	-
Papa	27,1	0,0	0,0	-	-
Oca	0,9	0,0	0,0	-	-
Haba	1,0	0,05	0,0	-100,0	-0,1
Avena Forrajera	18,3	0,0	0,0	-	-
Cebada Forrajera	2,5	0,0	0,0	-	-
Café	2,5	0,0	0,0	-	-
Alfalfa	12,7	27,0	38,7	43,5	4,8
Otros Pastos Cultivados	3,0	1,8	2,0	11,0	0,2
Otros cultivos	4,5	0,4	0,3	-7,7	-0,1
PECUARIA 2/	23,3			1,2	1,0
Carne de vacuno 4/	5,8	1,3	1,3	0,03	0,01
Carne de ovino 4/	1,9	0,5	0,5	-0,9	-0,1
Carne de alpaca 4/	0,9	0,3	0,3	0,8	0,03
Leche 4/	7,1	11,6	11,9	3,1	1,1
Lana de ovino 4/	0,8	0,0	0,0	-	-
Fibra de alpaca 4/	3,1	0,2	0,2	-1,0	-0,1
Otros pdtos pecuarios 4/	3,6	3,7	3,7	0,6	0,1
SECTOR AGROPECUARIO 2/	100,0			5,9	5,9

1/ Cifras preliminares.

2/ Estimado a precios de 2007.

3/ En base a la estructura de similar período de 2021.

4/ Peso neto. Información estimada.

Fuente: DRA - Puno

Elaboración: BCRP - Sucursal Puno. Departamento de Estudios Económicos.

- El **subsector agrícola** en enero registró una producción total de 41 722 toneladas, mayor en 39,7 por ciento comparado con similar mes del año anterior, significando un incremento de 34,2 por ciento en el VBP. Este crecimiento fue resultado, principalmente de la mayor cosecha de alfalfa (11 733 toneladas más) y otros pastos cultivados (203 toneladas adicionales).
- La **producción pecuaria** creció en enero 1,2 por ciento interanual, principalmente por la mayor producción de leche (3,1 por ciento), carne de vacuno (0,03 por ciento) y carne de alpaca (0,8 por ciento); atenuado por fibra de alpaca (-1,0 por ciento) y carne de ovino (-0,9 por ciento).
- En cuanto al **avance de la siembra**, correspondiente a la actual **campana agrícola 2021/2022**, en enero se registró la siembra de 4 284 hectáreas de tres cultivos, acumulando en los seis meses de la campaña (agosto 2021 - enero 2022) 263 428 hectáreas de los principales cultivos transitorios, destacando la siembra de avena forrajera (79 379 hectáreas), papa (61 427 hectáreas), quinua (37 040 hectáreas) y cebada grano (23 664 hectáreas), debido a que son productos de mayor demanda regional. Comparado con la **campana anterior**, la siembra fue menor en 1,7 por ciento, debido a la incertidumbre de los agricultores en cuanto al comportamiento del clima.

El sector pesca creció 31,5 por ciento, respecto a enero del año anterior, resultado de la mayor producción de trucha criada en jaulas flotantes.

Producción pesquera 1/ (En TM)

	ENERO		
	2021	2022	Var %
Consumo Humano Directo	2 939,3	3 864,2	31,5
- Boga	0,0	0,0	-
- Carachi	3,0	3,7	21,6
- Ispi	1,4	1,9	41,5
- Suche	0,0	0,0	-
- Mauri	0,1	0,1	38,9
- Pejerrey	2,2	2,2	-1,3
- Trucha Natural	2,1	2,1	2,7
- Trucha Crianza	2 930,6	3 854,1	31,5
SECTOR PESCA 1/			31,5

1/ Estimado a precios de 2007.

Fuente: DIREPRO - Puno.

Elaboración: BCRP - Sucursal Puno. Departamento de Estudios Económicos.

- En enero, la **producción de trucha en jaulas flotantes** creció 31,5 por ciento respecto al año anterior. Además, definió el comportamiento del sector, debido a que representó el 99,9 por ciento del VBP pesquero.
- En cuanto al **resto de especies**, creció la pesca de ispi (41,5 por ciento), mauri (38,9 por ciento), carachi (21,6 por ciento) y trucha natural (2,7 por ciento). Este crecimiento fue atenuado por la menor extracción de pejerrey (-1,3 por ciento)

Evolución de la producción pesquera 1/ (Var.% real respecto a similar mes del año anterior)

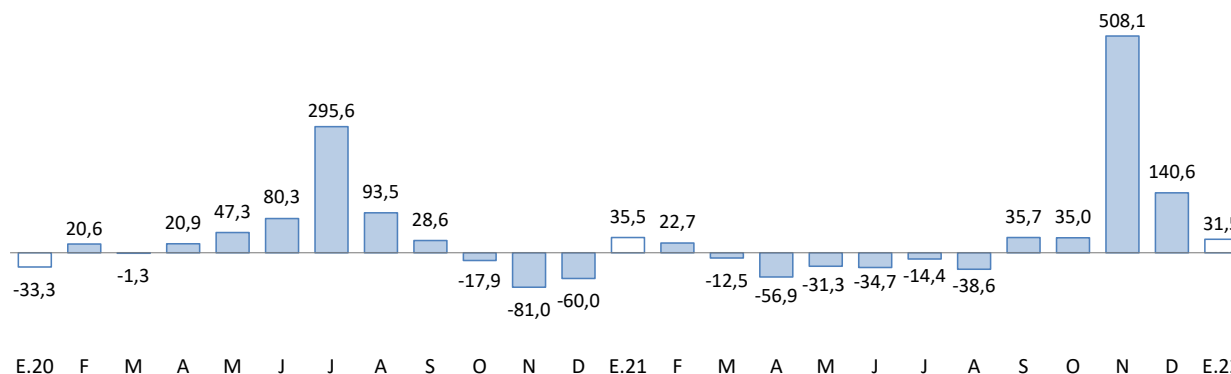

1/ Estimado a precios de 2007.

Fuente: DIREPRO - Puno.

El sector minero creció 26,1 por ciento interanual, básicamente por la mayor producción de estaño (14,7 por ciento) y oro (9,8 por ciento).

Producción Minera 1/

(Var. % real respecto al mismo periodo del año anterior)

	Estructura Porcentual 2021 2/	ENERO			Contribución 3/
		2021	2022	Var %	
Estaño (TMF)	57,2	2 101	2 410	14,7	9,1
Plomo (TMF)	3,0	0	472	-	-
Oro (TMF)	38,6	253	277	9,8	3,8
Plata (kg-f)	0,6	0	1 660	-	-
Zinc (TMF)	0,6	0	180	-	-
SECTOR MINERÍA 2/	100,0			26,1	26,1

1/ Cifras preliminares.

2/ Estimado a precios de 2007.

3/ En base a la estructura porcentual de similar periodo de 2021.

Fuente: MINEM.

Elaboración: BCRP - Sucursal Puno. Departamento de Estudios Económicos.

- En **enero**, la actividad minera creció 26,1 por ciento interanual, resultado de la mayor producción de estaño (14,7 por ciento) y oro (9,8 por ciento), cuyos VBP representó el 55,9 y 33,6 por ciento del total minero, respectivamente. Asimismo, mejoró la producción de plata, plomo y zinc.
- Asimismo, en enero, el **precio promedio del estaño** fue cUS\$/lb 1 890,42 mayor en 5,6 por ciento respecto al mes anterior. Asimismo, el **precio de la onza troy de oro** fue de US\$ 1 816,92 mayor en 1,6 por ciento comparado con el mes anterior.

Evolución de la producción minera 1/

(Var.% real respecto a similar mes del año anterior)

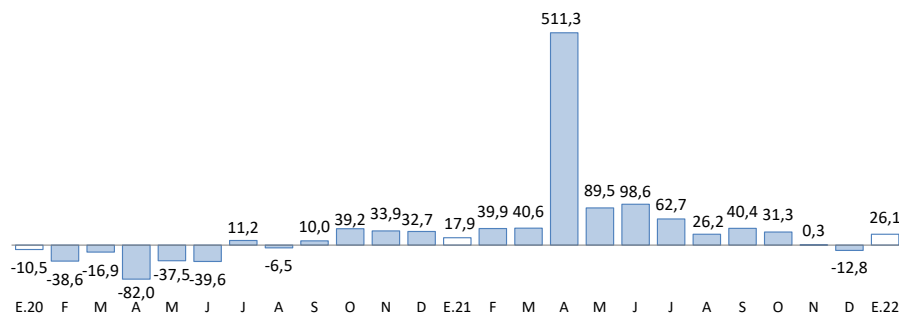

1/ Estimado a precios de 2007.

Fuente: MINEM.

Cotización internacional del estaño

(cUS\$/lb. promedio mensual)

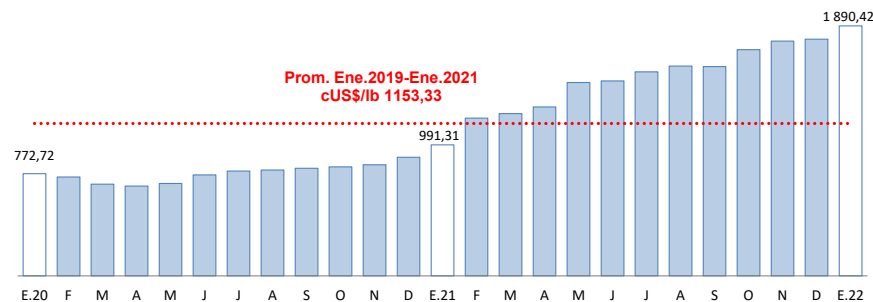

Fuente: BCRP.

El crédito total en la región (S/ 4 827 millones) creció 2,9 por ciento interanual en términos nominales; debido a mayores créditos a empresas (2,2 por ciento) y personas (4,8 por ciento).

Créditos

	Estructura %	Saldos en millones de soles con TCF 1/		Tasa de crecimiento (%)		
		Ene-22	Dic-21	Ene-22	Mes	12 Meses
Banco de la Nación	3,1	147	149	1,9	4,5	
Agrobanco	0,6	28	28	-0,3	98,0	
Banca Múltiple	49,3	2 382	2 379	-0,1	-0,1	
Instituciones No Bancarias	47,0	2 267	2 271	0,2	5,4	
Financieras	5,9	287	285	-0,7	-8,7	
Cajas Municipales	36,0	1 731	1 737	0,4	6,9	
Cajas Rurales	5,2	249	249	0,1	15,3	
TOTAL	100,0	4 823	4 827	0,1	2,9	
Empresas	72,6	3 507	3 503	-0,1	2,2	
Personas	27,4	1 316	1 324	0,6	4,8	
Consumo	24,8	1 186	1 196	0,8	5,6	
Hipotecario	2,7	130	128	-1,5	-2,6	
MN	99,4	4 792	4 798	0,1	2,9	
ME	0,6	30	29	-2,8	-4,3	
ME (Mill. US\$)		9	9	-2,8	-4,3	

1/ TCF = Tipo de Cambio Fijo (S/ 3,31 por US\$).

Fuente: SBS y AFP.

Elaboración: BCRP - Sucursal Puno. Departamento de Estudios Económicos.

- La **morosidad** registrada en diciembre de 2021 fue 5,74 por ciento, menor en 0,14 puntos porcentuales respecto al mismo mes de 2020 (5,88 por ciento).
- Cabe destacar, que la mayor disminución en la tasa de morosidad, comparado con diciembre de 2020, fue registrada por Agrobanco (-50,5 puntos porcentuales), financieras (-3,6 puntos porcentuales) y cajas rurales (-3,4 puntos porcentuales).

Variación porcentual de los Créditos (Respecto a similar mes del año anterior)

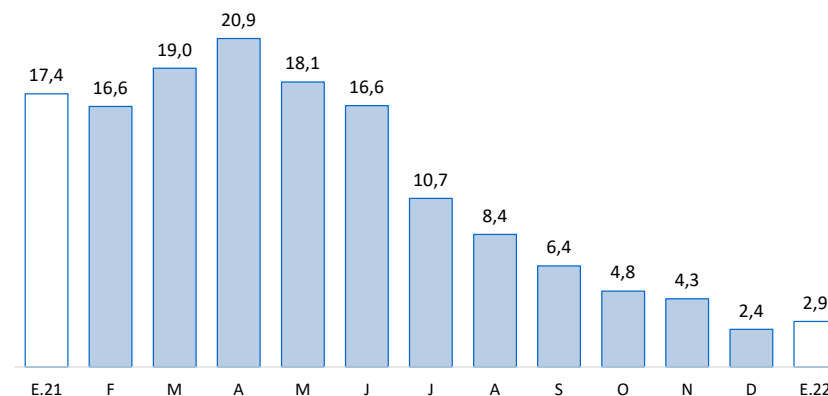

Fuente: SBS y AFP.

Tasa de Morosidad (Porcentaje)

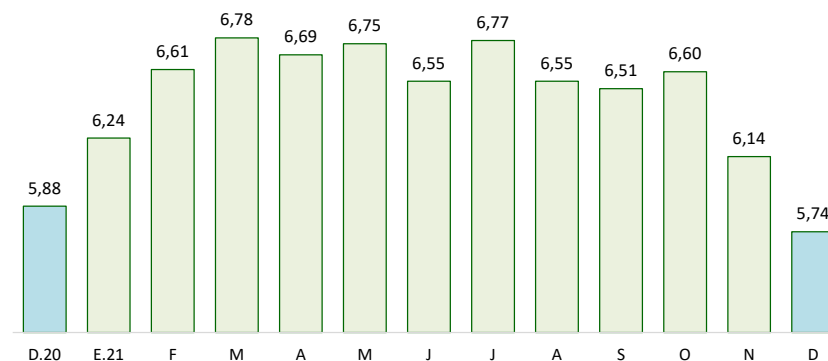

Fuente: SBS y AFP.

Los depósitos en instituciones bancarias y no bancarias (S/ 2 758 millones) crecieron 5,4 por ciento interanual, resultado de mayores depósitos de ahorro (7,8 por ciento) y a la vista (15,0 por ciento). Explicado también por incrementos de depósitos en moneda nacional (3,2 por ciento).

Depósitos

	Estructura %	Saldos en millones de soles con TCF 1/		Tasa de crecimiento (%)		
		Ene-22	Dic-21	Ene-22	Mes	12 Meses
Banco de la Nación	27,4	801	755	-5,7	11,1	
Banca Múltiple	52,4	1 436	1 445	0,6	3,0	
Instituciones No Bancarias	20,2	557	558	0,1	4,4	
Financieras	0,8	23	23	0,3	4,7	
Cajas Municipales	14,5	400	400	-0,1	7,5	
Cajas Rurales	4,9	134	135	0,7	-4,0	
TOTAL	100,0	2 794	2 758	-1,3	5,4	
Vista	24,1	653	664	1,8	15,0	
Ahorro	57,8	1 642	1 593	-3,0	7,8	
A plazo	18,1	499	500	0,2	-10,7	
MN	88,1	2 472	2 429	-1,7	3,2	
ME	11,9	323	329	1,9	24,9	
ME (Mill. US\$)		97	99	1,9	24,9	

1/ TCF = Tipo de Cambio Fijo (S/ 3,31 por US\$).

Fuente: SBS y AFP.

Elaboración: BCRP - Sucursal Puno. Departamento de Estudios Económicos.

Variación porcentual de los Depósitos (Respecto a similar mes del año anterior)

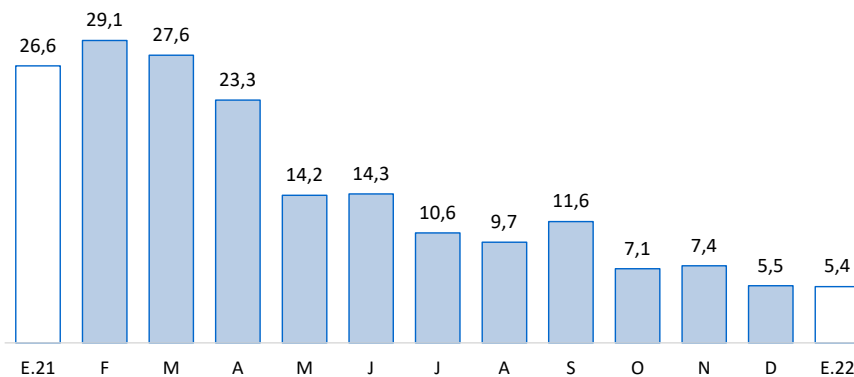

Fuente: SBS y AFP.

Por **tipo de instituciones**, los depósitos en la banca múltiple, que concentran el 52,4 por ciento de los depósitos totales, aumentaron en 3,0 por ciento; y, los depósitos en el Banco de la Nación crecieron 11,1 por ciento. De igual forma, los depósitos en instituciones no bancarias crecieron 4,4 por ciento; esta variación fue resultado del mayor dinamismo de cajas municipales (7,5 por ciento) y financieras (4,7 por ciento); atenuada por cajas rurales (-4,0 por ciento).

La inversión pública creció 1,5 por ciento en términos reales respecto a enero de 2021.

Inversión pública 1/ (Millones de soles)

RUBROS	ENERO		
	2021	2022	Var. % real
Gobierno Nacional	14,7	19,7	27,2
Gobierno Regional	10,0	12,5	17,3
Gobiernos Locales	7,3	2,2	-71,8
Total	32,0	34,4	1,5

1/ Comprende la formación bruta de capital.

Fuente: MEF.

Elaboración: BCRP - Sucursal Puno. Departamento de Estudios Económicos.

Evolución de la inversión pública

(Var. % real con respecto a similar mes del año anterior)

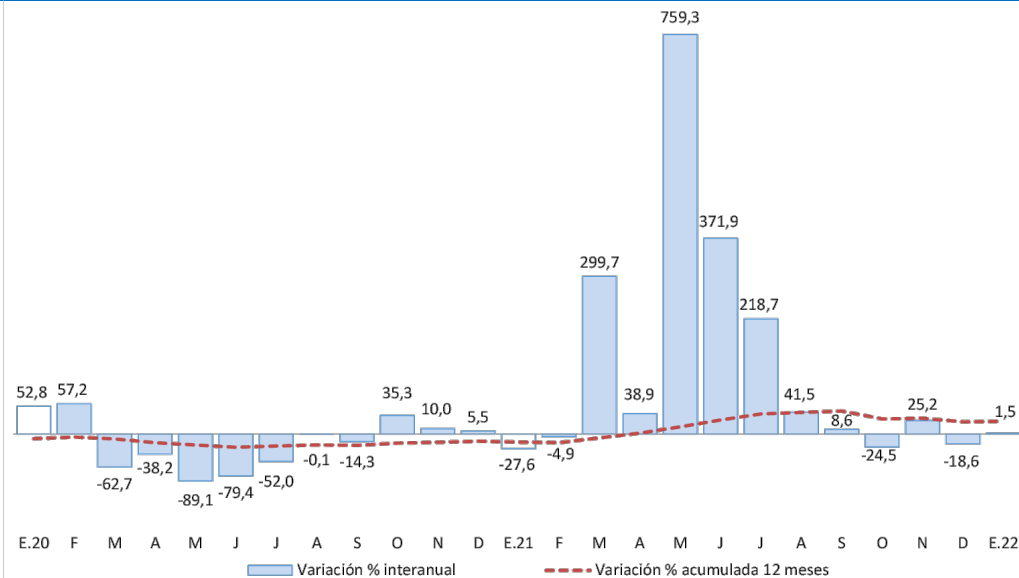

Fuente: MEF.

Elaboración: BCRP - Sucursal Puno. Departamento de Estudios Económicos.

En cuanto a los **principales proyectos** que se ejecutaron en el mes de **enero**, destacaron:

- La “Adquisición de ambulancia rural; en cincuenta y tres establecimientos de salud I.4, establecimientos de salud I.2, establecimientos de salud I.3 a nivel departamental” con S/ 7,9 millones devengados a cargo del Gobierno Regional;
- La “Creación de la vía de evitamiento Ollachea y accesos en el sector km 232+700 al km 233+820 del corredor vial interoceánico Perú - Brasil, tramo 04: Azángaro - Inambari, ruta pe-34b distrito de Ollachea, provincia de Carabaya” con S/ 5,0 millones devengados a cargo del Gobierno Nacional;
- El “Mejoramiento de las carreteras de Pro Región Puno, por niveles de servicio” con S/ 4,2 millones devengados a cargo del Gobierno Nacional;
- La “Creación del túnel Ollachea en el sector crítico km 231+700 al km 232+800 de la carretera IIRSA Sur tramo 4: Inambari - Azángaro. distrito de Ollachea, provincia de Carabaya” con S/ 3,2 millones devengados a cargo del Gobierno Nacional; y
- La “Construcción de la vía de evitamiento de la ciudad de Juliaca” con S/ 1,6 millones devengados a cargo del Gobierno Nacional.