

BANCO CENTRAL DE RESERVA DEL PERÚ
SUCURSAL PUNO



PUNO: Síntesis de Actividad Económica
Octubre 2021^{1,2}

Departamento de Estudios Económicos

¹ Participaron: Luis Arpi Quilca (luis.arpi@bcrp.gob.pe), Liseth Condori Fernández (liseth.condori@bcrp.gob.pe) y Elizabeth Quispe Álvarez (elizabeth.quispe@bcrp.gob.pe).

² En este informe se presentan los saldos de los créditos y depósitos al cierre de operaciones de octubre 2021. Cabe destacar que los saldos de las cuentas expresadas en moneda extranjera se valúan al tipo de cambio constante de diciembre 2019 (S/ 3,31 por dólar), a fin de aislar el efecto de la valuación cambiaria sobre los saldos en dicha moneda.

ÍNDICE

Página

RESUMEN EJECUTIVO.....	3
I. ACTIVIDAD PRODUCTIVA.....	5
1. Actividad primaria.....	5
1.1 Sector agropecuario.....	5
1.2 Sector pesca	5
1.3 Sector minería.....	7
2. Otros indicadores sectoriales.....	7
2.1 Sector manufactura.....	9
2.2 Arribos a los establecimientos de hospedaje.....	9
II. SECTOR EXTERNO.....	11
3. Importaciones.....	11
III. CRÉDITOS Y DEPÓSITOS².....	12
4. Créditos.....	12
5. Depósitos	15
IV. EJECUCIÓN DE PRESUPUESTO PÚBLICO.....	17
6. Ingresos del Gobierno Nacional.....	17
7. Ejecución del presupuesto de gastos del Gobierno General.....	17
8. Gasto corriente no financiero	17
9. Inversión pública	18
V. ANEXOS	20

RESUMEN EJECUTIVO

Principales hechos de importancia

- La evolución de la **actividad primaria**, fue positiva en octubre, resultado del crecimiento del sector pesquero (35,0 por ciento), minero (31,3 por ciento) y agropecuario (0,9 por ciento).
- En cuanto a **otros indicadores de actividad económica** en la región, creció el arribo a establecimientos de hospedaje (56,1 por ciento en **setiembre**), la producción industrial (5,9 por ciento) y el crédito total (4,8 por ciento); mientras que, disminuyó la inversión pública (-24,5 por ciento).

Actividad primaria

- El **sector agropecuario** mostró un crecimiento de 0,9 por ciento interanual, obedeciendo a la mayor producción pecuaria (0,9 por ciento); atenuado por la actividad agrícola (-1,7 por ciento).
- El **sector pesca** registró un crecimiento de 35,0 por ciento interanual, resultado de la mayor producción de trucha criada en jaulas flotantes (35,2 por ciento).
- La **actividad minera** creció 31,3 por ciento respecto a octubre del año anterior, principalmente por la mayor producción de oro (90,2 por ciento).

Otros indicadores de actividad económica

- La **producción manufacturera** mostró un crecimiento de 5,9 por ciento interanual, resultado principalmente de la mayor producción de cal (5,5 por ciento).
- El **arribo a los establecimientos de hospedaje** aumentó 56,1 por ciento interanualmente en **setiembre**; resultado de la mayor afluencia de turistas extranjeros (18,5 veces más) y nacionales (40,1 por ciento).
- El **crédito total**, en la región (S/ 4 799 millones) creció 4,8 por ciento, en términos nominales, respecto a igual mes de 2020. El crédito a empresas creció 6,2 por ciento y a personas aumentó 1,2 por ciento.
- La **inversión pública** (S/ 276,7 millones) mostró una reducción de 24,5 por ciento respecto a igual mes de 2020, en términos reales, debido a la menor inversión del Gobierno Regional (-83,9 por ciento) y de los Gobiernos Locales (-34,5 por ciento); atenuado por el Gobierno Nacional (14,7 por ciento).

CUADRO N° 1
PUNO: OTROS INDICADORES DE ACTIVIDAD ECONÓMICA
 (Variación % respecto a similar periodo del año anterior)

	May.21	Jun.21	Jul.21	Ago.21	Set.21	Oct.21
Producción industrial 1/	↓ -5,9	↓ -10,9	↑ 49,3	↑ 78,5	↑ 11,3	↑ 5,9
Arribos establec. de hospedaje	↑ 1 498,8	↑ 1 029,5	↑ 80,5	↑ 120,7	↑ 56,1	n.d.
Crédito total 2/	↑ 18,1	↑ 16,6	↑ 10,7	↑ 8,4	↑ 6,4	↑ 4,8
Crédito de consumo 2/	↓ -4,3	↓ -2,6	↓ -2,2	↓ -0,02	↑ 1,5	↑ 1,0
Crédito hipotecario 2/	↑ 6,1	↑ 6,7	↑ 6,2	↑ 8,3	↑ 6,0	↑ 2,8
Inversión pública 1/	↑ 759,3	↑ 371,9	↑ 218,7	↑ 41,5	↑ 8,6	↓ -24,5

1/ En términos reales.

2/ En términos nominales.

Fuentes: BCRP - Sucursal Puno, Mincetur, MTPE, SUNAT, SBS y MEF.

I. ACTIVIDAD PRODUCTIVA

1. Actividad primaria

1.1 Sector agropecuario

- El **sector agropecuario** creció 0,9 por ciento interanual en octubre, debido a la mayor producción pecuaria (0,9 por ciento); atenuado por la actividad agrícola (-1,7 por ciento). Igualmente, en los diez meses transcurridos del año, este sector creció 4,8 por ciento, resultado del crecimiento en ambas actividades.
- La **actividad agrícola** en octubre registró solamente la cosecha de plátano; obteniéndose una producción total de 986 toneladas, significando una caída de 1,7 por ciento en el VBP de esta actividad, comparado con octubre 2020.
- Por el contrario, en los primeros diez meses del año, la actividad agrícola acumuló un crecimiento de 5,6 por ciento, observándose los mayores incrementos en la producción de avena forrajera, papa, quinua, cebada grano, entre otros.

CUADRO N° 2
PUNO: SECTOR AGROPECUARIO 1/
(Miles de toneladas)

Subsectores	Estructura Porcentual 2019 2/	OCTUBRE				ENERO – OCTUBRE			
		2020	2021	Var.%	Contribución 3/	2020	2021	Var.%	Contribución 3/
AGRICOLA 2/	74,8			-1,7	-0,03			5,6	4,4
Orientada al mercado interno 2/	74,8			-1,7	-0,03			5,6	4,4
Quinua	3,4	0,0	0,0	-	-	39,6	41,3	4,3	0,1
Cebada Grano	1,2	0,0	0,0	-	-	29,4	30,3	3,1	0,04
Papa	26,8	0,0	0,0	-	-	822,0	939,8	14,3	3,8
Oca	1,0	0,0	0,0	-	-	29,9	30,3	1,3	0,01
Haba	1,1	0,0	0,0	-	-	16,1	16,6	2,8	0,03
Avena Forrajera	16,4	0,0	0,0	-	-	2 176,7	2 378,1	9,3	1,7
Cebada Forrajera	2,9	0,0	0,0	-	-	374,9	323,8	-13,6	-0,4
Café	2,7	0,0	0,0	-	-	8,1	8,3	2,6	0,1
Alfalfa	10,6	0,0	0,0	-	-	1 626,9	1 486,2	-8,6	-1,2
Otros Pastos Cultivados	3,7	0,0	0,0	-	-	169,0	170,0	0,6	0,02
Otros cultivos	4,9	0,3	0,3	-1,7	-0,03	68,5	71,6	4,5	0,2
PECUARIA 2/	25,2			0,9	0,9			1,7	0,3
Carne de vacuno 4/	6,4	1,4	1,5	1,9	0,6	18,4	18,6	0,9	0,05
Carne de ovino 4/	2,1	0,6	0,6	-0,9	-0,1	7,4	7,3	-1,2	-0,02
Carne de alpaca 4/	1,0	0,4	0,4	2,2	0,1	5,2	5,2	0,5	0,00
Leche 4/	7,3	7,6	7,9	3,0	1,0	114,8	119,5	4,1	0,3
Lana de ovino 4/	0,9	0,0	0,0	-	-	2,4	2,4	1,2	-
Fibra de alpaca 4/	3,4	0,0	0,0	-	-	1,1	1,1	1,2	0,02
Otros productos pecuarios 4/	4,0	4,1	4,0	-3,2	-0,6	48,0	48,2	0,4	0,01
SECTOR AGROPECUARIO 2/	100,0			0,9	0,9			4,8	4,8

1/ Cifras preliminares.

2/ A precios de 2007.

3/ En base a la estructura de similar período de 2020.

4/ Peso neto. Información estimada.

Fuente: DRA – Puno.

Elaboración: BCRP - Sucursal Puno. Departamento de Estudios Económicos.

- La **producción pecuaria** aumentó 0,9 por ciento interanual, principalmente por la mayor producción de leche (3,0 por ciento), carne de vacuno (1,9 por ciento) y carne de alpaca (2,2 por ciento); contrarrestada por la menor la producción de carne de ovino (-0,9 por ciento).
- Asimismo, en los diez meses transcurridos del año, esta actividad se incrementó en 1,7 por ciento interanual, esencialmente por la mayor producción de leche, carne de vacuno, fibra y carne de alpaca, y lana de ovino.

- En setiembre, el precio por libra de la fibra de alpaca fue S/ 10,85, menor en 1,1 por ciento respecto al mes anterior y menor en 18,1 por ciento interanual.

GRÁFICO N° 1
PUNO: COTIZACIÓN DEL PRECIO DE LA FIBRA DE ALPACA
(Soles por libra)

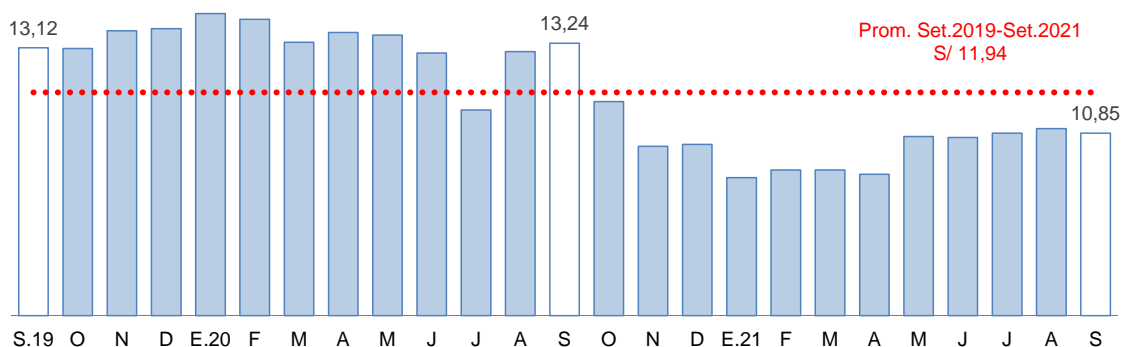

1/ Información estimada.
Fuente: BCRP.

- En cuanto al avance de la siembra, correspondiente a la actual **campaña agrícola 2021/2022**, en octubre se registró la siembra de 93 290 hectáreas en total. En los tres primeros meses de la campaña (agosto-octubre) se sembraron 142 934 hectáreas, principalmente, papa (42 839 hectáreas), quinua (33 682 hectáreas), cebada grano (16 265 hectáreas) y avena forrajera (10 263 hectáreas); debido a que son los productos de mayor demanda. Comparado con la campaña anterior, la siembra fue menor en 0,1 por ciento, debido a la incertidumbre de los agricultores con respecto a las condiciones climáticas.

CUADRO N° 3
PUNO: SUPERFICIE SEMBRADA 1/
(Hectáreas)

	Campaña Agrícola 2/		Variación	
	2020/2021	2021/2022	Absoluta	Porcentual
CULTIVOS TRANSITORIOS	143 065	142 934	- 131	-0,1
Quinua	33 378	33 682	304	0,9
Cebada Grano	17 516	16 265	-1 251	-7,1
Papa	43 784	42 839	- 945	-2,2
Oca	3 354	3 217	- 137	-4,1
Haba	10 543	9 964	- 579	-5,5
Avena Forrajera	10 005	10 263	258	2,6
Cebada Forrajera	350	532	182	52,0
Otros cultivos transitorios	24 135	26 172	2 037	8,4
CULTIVOS PERMANENTES	0	0	0	-
Café	0	0	0	-
Alfalfa	0	0	0	-
Otros Pastos Cultivados	0	0	0	-
Otros cultivos permanentes	0	0	0	-
Total	143 065	142 934	- 131	-0,1

1/ Cifras preliminares.

2/ De agosto a octubre.

Fuente: DRA – Puno.

Elaboración: BCRP - Sucursal Puno. Departamento de Estudios Económicos.

1.2 Sector pesca

- En octubre, el sector pesca presentó un incremento de 35,0 por ciento, respecto a similar mes de 2020, resultado de la mayor producción de trucha en jaulas flotantes (35,2 por ciento), cuyo VBP representó el 99,7 por ciento del total pesquero; asimismo, creció la extracción de mauri (11,3 por ciento). Este incremento fue contrarrestado por la menor producción de ispi (-11,7 por ciento), carachi (-7,9 por ciento), trucha natural (-1,5 por ciento) y pejerrey (-1,2 por ciento). El resto de especies solo cuenta con una participación de 0,3 por ciento del VBP pesquero, debido a la sobrepesca informal y depredación de especies nativas por parte de las introducidas (trucha y pejerrey).

CUADRO N° 4
PUNO: SECTOR PESCA
(En toneladas)

	OCTUBRE			ENERO – OCTUBRE		
	2020	2021	Var %	2020	2021	Var %
Consumo Humano Directo	1 945,7	2 622,2	34,8	31 916	27 247	-14,6
- Boga	0,0	0,0	-	0,0	0,0	-
- Carachi	5,0	4,6	-7,9	36,3	37,2	2,6
- Ispi	6,4	5,6	-11,7	30,5	32,1	5,1
- Suche	0,0	0,0	-	0,2	0,0	-100,0
- Mauri	0,2	0,3	11,3	2,4	2,7	8,7
- Pejerrey	4,4	4,4	-1,2	33,6	32,0	-4,8
- Trucha Natural	3,7	3,7	-1,5	29,1	24,4	-16,4
- Trucha Crianza	1 925,9	2 603,7	35,2	31 783,4	27 118,4	-14,7
SECTOR PESCA 1/			35,0			-14,7

1/ A precios de 2007.

Fuente: DIREPRO – Puno.

Elaboración: BCRP - Sucursal Puno. Departamento de Estudios Económicos.

- Durante los diez primeros meses del año, el sector pesquero registró una reducción de 14,7 por ciento interanual, definida por la menor producción de trucha en jaulas flotantes (-14,7 por ciento), suche (-100,0 por ciento), trucha natural (-16,4 por ciento) y pejerrey (-4,8 por ciento); atenuado por la mayor pesca de mauri (8,7 por ciento), ispi (5,1 por ciento) y carachi (2,6 por ciento).

1.3 Sector minería

- En octubre, la actividad minera creció 31,3 por ciento, respecto a similar mes del año pasado, resultado de la mayor producción de oro (90,2 por ciento), cuyo VBP representó el 50,4 por ciento, asimismo, creció la extracción de plata (21,8 veces más). Este incremento fue contrarrestado por la menor extracción de estaño (-8,4 por ciento).

CUADRO N° 5
PUNO: SECTOR MINERÍA 1/

(Variación % real respecto a similar período del año anterior)

	Estructura Porcentual 2019 2/	OCTUBRE				ENERO – OCTUBRE			
		2020	2021	Var %	Contribución 3/	2020	2021	Var %	Contribución 3/
Estaño (TMF)	52,9	2 156	1 976	-8,4	-5,5	16 086	22 219	38,1	24,1
Plomo (TMF)	1,0	0	168	-	-	66	1 460	2110,6	2,3
Oro (kg-f)	45,2	221	421	90,2	31,4	1 775	3 028	70,6	25,7
Plata (kg-f)	0,5	22	508	2 184,7	1,4	315	2 792	786,2	0,9
Zinc (TMF)	0,5	0	114	-	-	64	547	756,9	1,0
SECTOR MINERÍA 2/	100,0			31,3	31,3			57,2	57,2

1/ Cifras preliminares (incluye producción minera artesanal).

2/ A precios de 2007.

3/ En base a la estructura porcentual de similar período de 2019.

Fuente: MINEM.

- En el período enero-octubre, la actividad minera registró un comportamiento positivo de 57,2 por ciento interanual, resultado de la mayor extracción de oro, estaño, plomo, plata y zinc.

GRÁFICO N° 2
PUNO: EVOLUCIÓN DE LA PRODUCCIÓN MINERA 1/
 (Variación % real respecto a similar mes del año anterior)

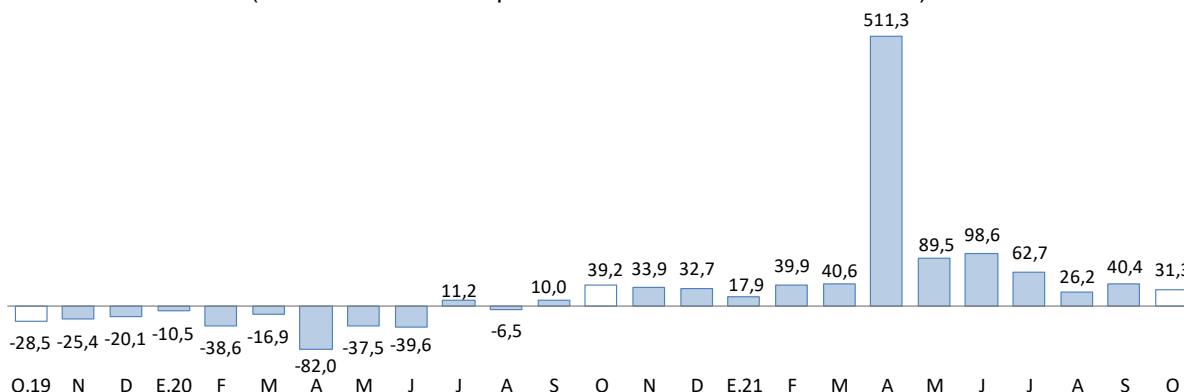

1/ Estimado a precios de 2007.
 Fuente: MINEM.

- En octubre, en promedio, el precio del estaño fue cUS\$/lb 1 711,08 mayor en 8,1 por ciento respecto al mes anterior; mientras que, el precio de la onza troy de oro fue de US\$ 1 776,85 menor en 0,02 por ciento comparado con el mes anterior.

GRÁFICO N° 3
PUNO: COTIZACIÓN INTERNACIONAL DEL ESTAÑO
 (cUS\$/lb. promedio mensual)

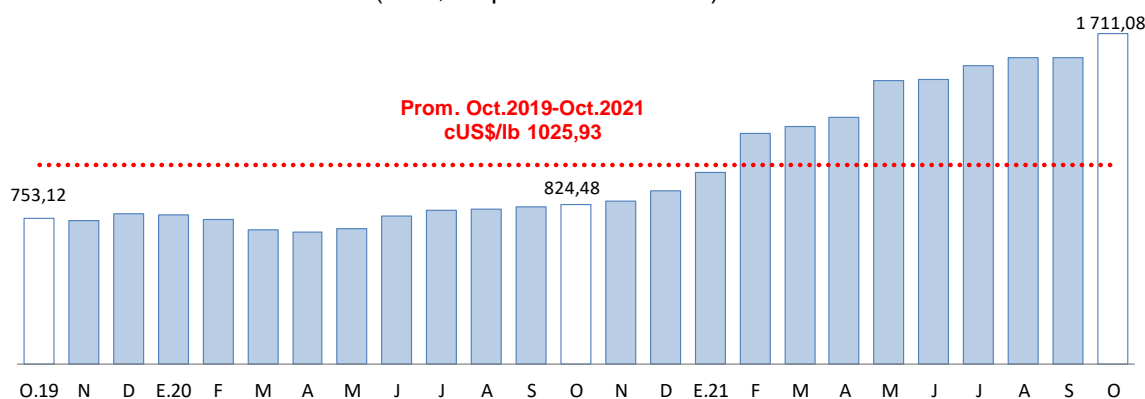

Fuente: BCRP.

GRÁFICO N° 4
PUNO: COTIZACIÓN INTERNACIONAL DEL ORO
 (US\$/onza troy promedio mensual)

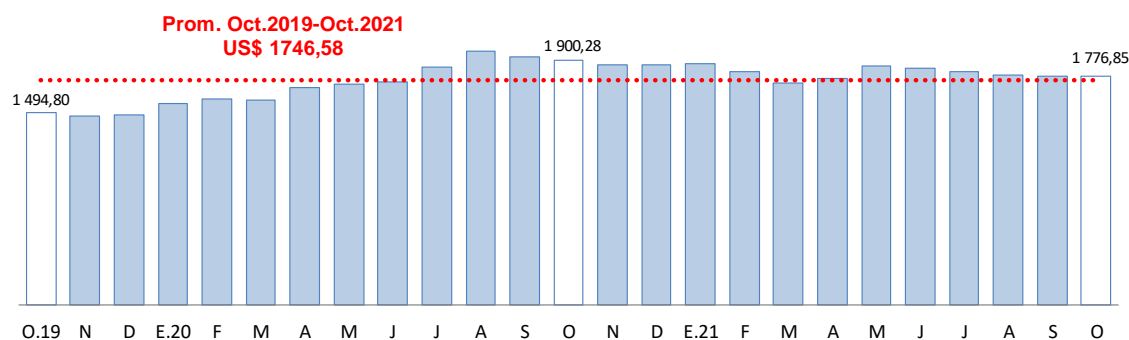

Fuente: BCRP.

2. Otros indicadores sectoriales

2.1 Sector manufactura

- En octubre, el desempeño de la actividad manufacturera, mostró un crecimiento de 5,9 por ciento interanual; resultado de la mayor producción de cal (5,5 por ciento), cuyo VBP representa el 98,2 por ciento del total, productos de panadería (8,2 veces más) y muebles (151,4 por ciento). Este resultado fue atenuado por prendas de vestir (-95,9 por ciento) y ladrillos (-10,9 por ciento). Cabe señalar que, por el contexto sanitario, la producción de ladrillos y muebles fue nula en el periodo de abril a junio 2020.

CUADRO N° 6
PUNO: SECTOR MANUFACTURA 1/
(Variación % real respecto a similar período del año anterior)

	Estructura Porcentual 2019 2/	OCTUBRE		ENERO – OCTUBRE	
		Var %	Contribución 3/	Var %	Contribución 3/
MANUFACTURA NO PRIMARIA	100,0	5,9	5,9	13,3	13,3
. Bebidas Gaseosas (*)	1,1	-	0,0	-	-1,7
. Productos de Panadería	0,6	815,0	1,3	206,6	1,5
. Ladrillos	0,3	-10,9	0,0	17,4	0,0
. Cal	96,6	5,5	5,4	13,6	13,4
. Prendas de Vestir	1,3	-95,9	-0,9	-92,8	-0,05
. Muebles	0,1	151,4	0,1	65,0	0,1
SECTOR MANUFACTURA	100,0	5,9	5,9	13,3	13,3

1/ Cifras preliminares.

(*) Información disponible hasta julio 2019.

2/ A precios de 2007.

3/ En base a la estructura porcentual de similar período de 2019.

Fuente: Empresas industriales respectivas, DIREPRO Puno.

Elaboración: BCRP - Sucursal Puno. Departamento de Estudios Económicos.

- En los diez primeros meses de 2021, esta actividad acumuló un crecimiento de 13,3 por ciento, por la mayor producción de cal (13,6 por ciento), productos de panadería (2,1 veces más), ladrillos (17,4 por ciento) y muebles (65,0 por ciento).

GRÁFICO N° 5
PUNO: EVOLUCIÓN DE LA PRODUCCIÓN MANUFACTURERA NO PRIMARIA 1/
(Variación % real respecto a similar mes del año anterior)

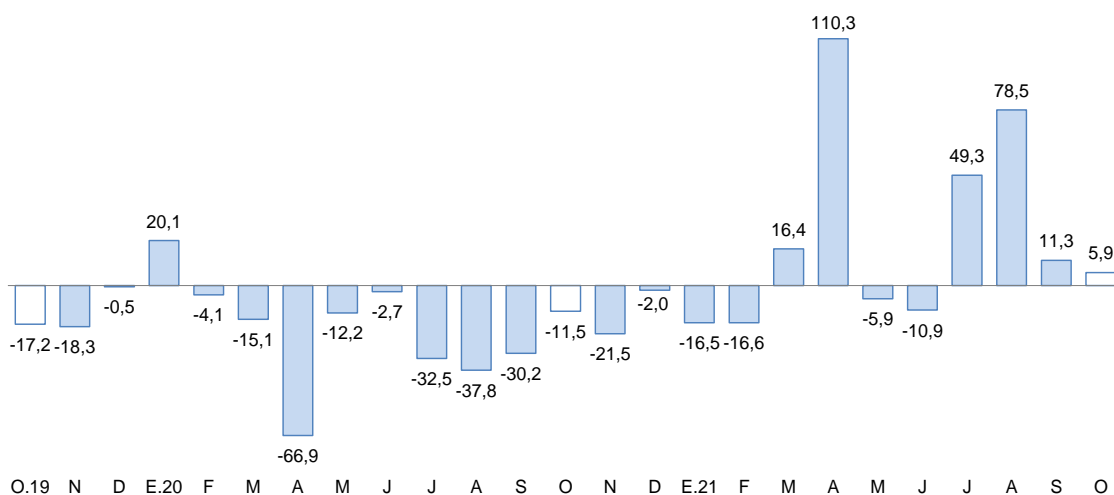

1/ Estimado a precios de 2007.
Fuente: Empresas de la región.

2.2 Arribos a los establecimientos de hospedaje

- En **setiembre**, se registraron 75 959 arribos de turistas a establecimientos de hospedaje, lo cual representó un crecimiento de 56,1 por ciento, un comportamiento positivo en comparación al mismo mes del año anterior. Este resultado obedece a la reactivación paulatina de la actividad turística que implicó una mayor afluencia de turistas extranjeros (18,5 veces más) y nacionales (40,1 por ciento).
- En los nueve primeros meses del año, esta actividad presentó un crecimiento de 38,5 por ciento interanual, por la mayor visita de turistas nacionales (43,0 por ciento); atenuado por turistas extranjeros (-0,3 por ciento).

GRÁFICO N° 6
PUNO: EVOLUCIÓN DE ARRIBOS A ESTABLECIMIENTOS DE HOSPEDAJE
(Variación %)

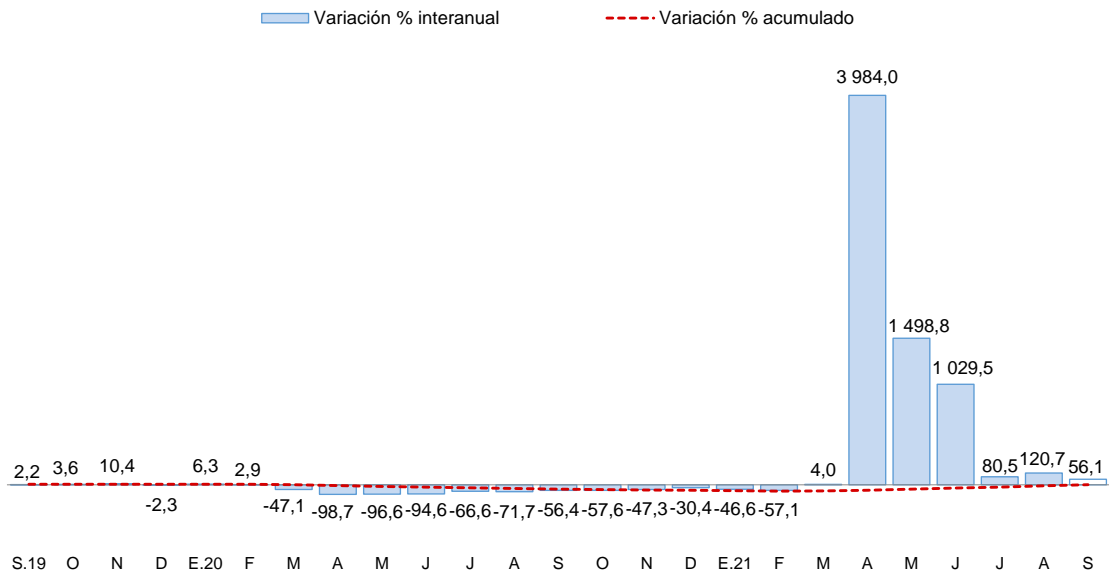

Fuente: Encuesta Mensual a Establecimientos de Hospedaje Temporal - MINCETUR.

II. SECTOR EXTERNO

3. Importaciones

- Las importaciones en octubre fueron US\$ 51,9 millones; 47,8 por ciento mayor, respecto a igual mes del año pasado. Resultado del incremento de importación de insumos (64,2 por ciento) y bienes de consumo (30,1 por ciento), contrarrestado por el menor ingreso de bienes de capital (-36,1 por ciento).
- Dentro del total de importaciones, destaca la participación de insumos para la agricultura (33,0 por ciento), insumos para la industria (30,6 por ciento) y alimentos y bebidas (30,1 por ciento).
- De enero a octubre, las importaciones acumularon un valor de US\$ 451,0 millones; 82,1 por ciento mayor al valor importado en igual periodo del año pasado. Esto debido al mayor ingreso de insumos (89,9 por ciento), bienes de consumo (69,0 por ciento) y bienes de capital (28,0 por ciento).

CUADRO N° 7
PUNO: IMPORTACIONES SEGÚN USO O DESTINO ECONÓMICO

RUBROS	Valor FOB en millones de US\$				Tasa de crecimiento (%)		
	Sep-21	Oct-21	Ene-Oct 20	Ene-Oct 21	Mes	12 Meses	Acum.
Bienes de Consumo	15,5	17,0	82,2	138,9	9,2	30,1	69,0
. Alimentos y Bebidas	14,1	15,6	72,5	127,6	10,9	35,3	75,8
. Productos Farmacéuticos	0,1	0,1	0,0	0,3	5,9	0,0	0,0
. Otros 1/	1,4	1,2	9,7	11,0	-8,5	-17,5	14,4
Insumos	31,9	34,1	162,3	308,1	7,1	64,2	89,9
. Combustibles y Lubricantes	1,3	1,1	8,8	14,0	-12,6	90,7	58,6
. Insumos para la Agricultura	17,6	17,1	119,7	199,1	-2,9	4,5	66,3
. Insumos para la Industria	12,9	15,9	33,7	95,1	22,6	317,9	181,9
Bienes de Capital	0,7	0,8	3,1	4,0	12,6	-36,1	28,0
. Maquinaria y Equipo	0,1	0,3	2,1	1,8	309,3	-74,9	-14,0
. Materiales de Construcción	0,0	0,4	0,6	1,0	1 356,5	335,5	54,8
. Otros 2/	0,6	0,2	0,5	1,3	-74,1	0,0	178,5
Total	48,2	51,9	247,6	451,0	7,8	47,8	82,1

1/ Otros: Utensilios Domésticos y Electrod. y Veh. Uso Part.

2/ Otros: Partes y Piezas y Herramientas

FUENTE: SUNAT.

III. CRÉDITOS Y DEPÓSITOS

4. Créditos

- El crédito registró un crecimiento de 4,8 por ciento interanual en octubre, lo cual significó un ritmo menor al registrado en el mismo mes de 2020 (15,8 por ciento).
- Según tipo de moneda, el 99,3 por ciento del crédito total fue otorgado en moneda nacional (S/ 4 768 millones), el cual aumentó 0,4 por ciento respecto al mes anterior y 4,9 por ciento a 12 meses. Por su parte, el crédito otorgado en moneda extranjera (US\$ 10 millones) creció 3,9 por ciento en el mes, sin embargo, disminuyó 2,4 por ciento interanual.

**CUADRO N° 8
PUNO: CRÉDITOS**

	Estructura %	Saldos en millones de soles con TCF 1/		Tasa de crecimiento (%)	
		Oct-21	Set-21	Oct-21	Mes
Banco de la Nación	2,9	136	138	1,1	-8,1
Agrobanco	0,5	22	24	9,6	86,9
Banca Múltiple	50,3	2 406	2 414	0,3	5,2
Instituciones No Bancarias	46,3	2 214	2 223	0,4	4,8
Financieras	5,7	285	275	-3,5	-22,0
Cajas Municipales	35,7	1 699	1 711	0,7	11,4
Cajas Rurales	4,9	230	237	3,1	2,4
TOTAL	100,0	4 779	4 799	0,4	4,8
Empresas	73,1	3 498	3 509	0,3	6,2
Personas	26,9	1 281	1 291	0,8	1,2
Consumo	24,2	1 151	1 162	1,0	1,0
Hipotecario	2,7	130	129	-0,9	2,8
MN	99,3	4 749	4 768	0,4	4,9
ME	0,7	30	32	3,9	-2,4
ME (Mill. US\$)		9	10	3,9	-2,4

1/ TCF = Tipo de Cambio Fijo (S/ 3,31 por US\$).

Fuente: SBS y AFP.

Elaboración: BCRP - Sucursal Puno. Departamento de Estudios Económicos.

- Por tipo de institución, la banca múltiple, que concentra el 50,3 por ciento del crédito total, creció 5,2 por ciento interanual. Además, el crédito otorgado por instituciones no bancarias, que concentran el 46,3 por ciento del crédito total, mostró un incremento de 4,8 por ciento interanual y fue resultado de mayores créditos otorgados por cajas municipales (11,4 por ciento) y cajas rurales (2,4 por ciento); atenuado por financieras (-22,0 por ciento). En tanto, Agrobanco mostró un crecimiento de 86,9 por ciento interanual; mientras que, el crédito otorgado por el Banco de la Nación se redujo 8,1 por ciento interanual.

GRÁFICO N° 7
PUNO: VARIACIÓN PORCENTUAL DE LOS CRÉDITOS
 (Respecto a similar mes del año anterior)

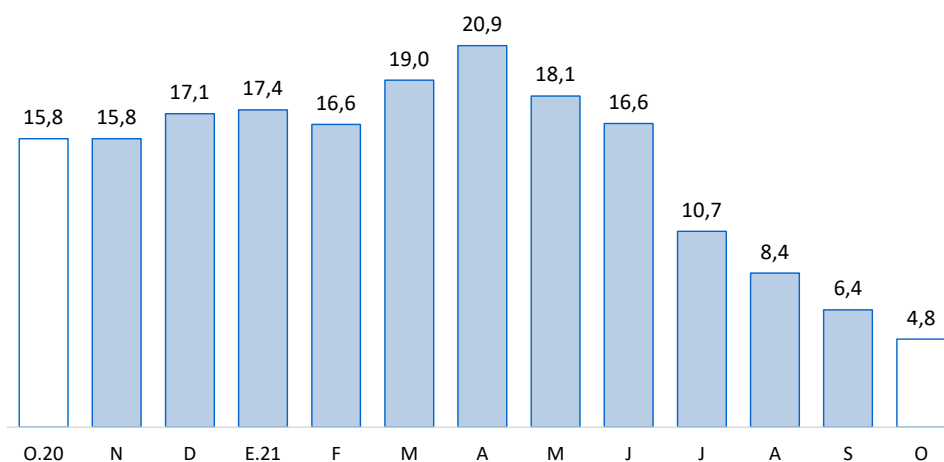

Fuente: SBS y AFP.

- En cuanto al tipo de crédito, el financiamiento a empresas registró un incremento de 6,2 por ciento interanual. Asimismo, el financiamiento a personas aumentó 1,2 por ciento interanual; principalmente por el crecimiento del crédito de consumo (1,0 por ciento) e hipotecario (2,8 por ciento).

GRÁFICO N° 8
PUNO: VARIACIÓN PORCENTUAL DEL TIPO DE CRÉDITO
 (Respecto a similar mes del año anterior)

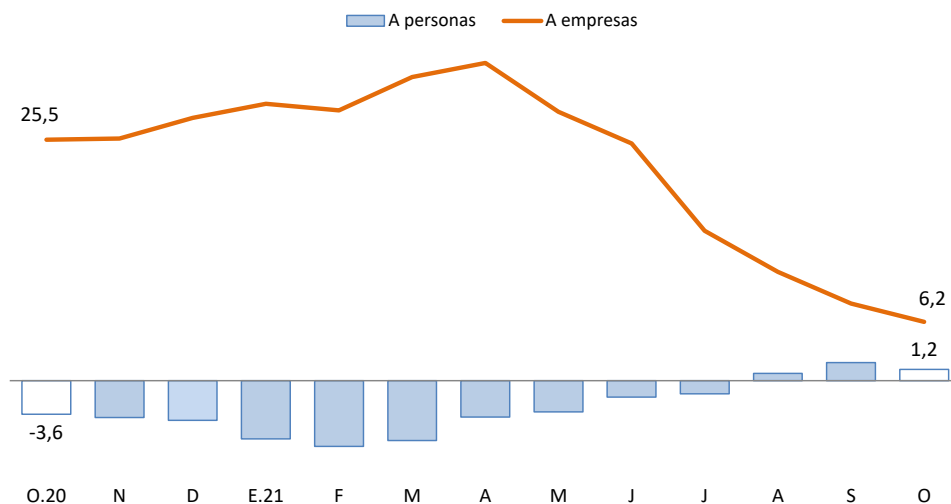

Fuente: SBS y AFP.



- La tasa de morosidad registrada en setiembre 2021 fue 6,51 por ciento, mayor en 1,05 puntos porcentuales respecto al mismo mes de 2020 (5,46 por ciento).

**CUADRO N° 9
PUNO: MOROSIDAD**

	Tasa de Morosidad en puntos porcentuales		Variación Absoluta	
	Ago-21	Set-21	Mes	12 Meses
Banco de la Nación	3,35	3,34	0,0	0,4
Agrobanco	43,13	35,77	-7,4	-27,6
Banca Múltiple	6,50	6,72	0,2	2,1
Instituciones No Bancarias				
Financieras	10,45	9,87	-0,6	3,6
Cajas Municipales	5,02	4,84	-0,2	-0,4
Cajas Rurales	12,02	11,28	-0,7	-2,2
Edpymes	0,00	0,00	0,0	-14,4
TOTAL	6,55	6,51	-0,04	1,0

Fuente: SBS.

Elaboración: BCRP - Sucursal Puno. Departamento de Estudios Económicos.

- Cabe destacar, que el mayor incremento en la tasa de morosidad, comparado con setiembre 2020, fue registrado en financieras (3,6 puntos porcentuales), banca múltiple (2,1 puntos porcentuales) y Banco de la Nación (0,4 puntos porcentuales); mientras que, disminuyó en Agrobanco (-27,6 puntos porcentuales), Edpymes (-14,4 puntos porcentuales), cajas rurales (-2,2 puntos porcentuales) y cajas municipales (-0,4 puntos porcentuales).

**GRÁFICO N° 9
PUNO: TASA DE MOROSIDAD
(Porcentaje)**

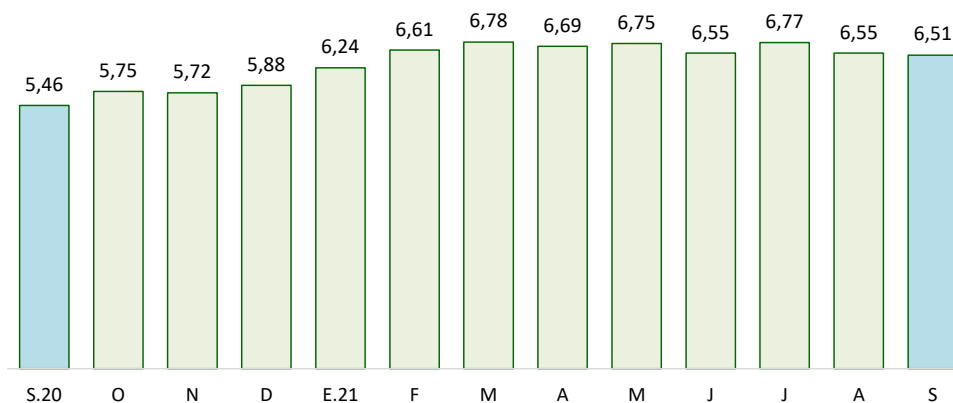

Fuente: SBS y AFP.

5. Depósitos

- Los depósitos crecieron 7,1 por ciento interanual en octubre, lo cual significó un ritmo de crecimiento menor al registrado en similar mes de 2020 (27,3 por ciento).
- Por tipo de moneda, los depósitos en soles (S/ 2 405 millones), que representan el 88,9 por ciento de los depósitos totales, se redujeron 0,3 por ciento en el mes; pero crecieron 7,2 por ciento a 12 meses. En tanto, los depósitos en moneda extranjera (US\$ 91 millones) crecieron 6,8 por ciento respecto al mes anterior y 6,4 por ciento interanual. La tasa de dolarización de los depósitos en octubre fue 11,1 por ciento, menor en 0,1 puntos porcentuales frente a la tasa registrada en similar mes del año pasado (11,2 por ciento).

CUADRO N° 10
PUNO: DEPÓSITOS

	Estructura %	Saldos en millones de soles con TCF 1/		Tasa de crecimiento (%)	
		Oct-21	Set-21	Oct-21	Mes
Banco de la Nación	26,8	750	724	-3,4	20,6
Banca Múltiple	51,8	1 396	1 402	0,4	2,5
Instituciones No Bancarias	21,4	546	579	6,0	4,0
Financieras	0,8	23	22	-7,5	-2,1
Cajas Municipales	15,3	385	414	7,5	7,7
Cajas Rurales	5,3	138	143	4,2	-4,5
TOTAL	100,0	2 692	2 705	0,5	7,1
Vista	24,9	688	675	-2,0	37,7
Ahorro	56,1	1 520	1 518	-0,1	4,4
A plazo	18,9	484	512	5,9	-11,8
MN	88,9	2 411	2 405	-0,3	7,2
ME	11,1	281	300	6,8	6,4
ME (Mill. US\$)		85	91	6,8	6,4

1/ TCF = Tipo de Cambio Fijo (S/ 3,31 por US\$).

Fuente: SBS y AFP.

Elaboración: BCRP - Sucursal Puno. Departamento de Estudios Económicos.

- Según tipo de depósito, los depósitos de ahorro, que concentran el 56,1 por ciento del total, mostraron un incremento interanual de 4,4 por ciento, y los depósitos a la vista crecieron 37,7 por ciento. No obstante, los depósitos a plazo se redujeron 11,8 por ciento.
- Por tipo de institución, los depósitos en la banca múltiple, que concentran el 51,8 por ciento de los depósitos totales, aumentaron en 2,5 por ciento; además, los depósitos en el Banco de la Nación crecieron 20,6 por ciento. De igual forma, los depósitos en instituciones no bancarias crecieron 4,0 por ciento; esta variación fue resultado del mayor dinamismo de cajas municipales (7,7 por ciento); atenuada por cajas rurales (-4,5 por ciento) y financieras (-2,1 por ciento).

GRÁFICO N° 10
PUNO: VARIACIÓN PORCENTUAL DE LOS DEPÓSITOS
(Respecto a similar mes del año anterior)

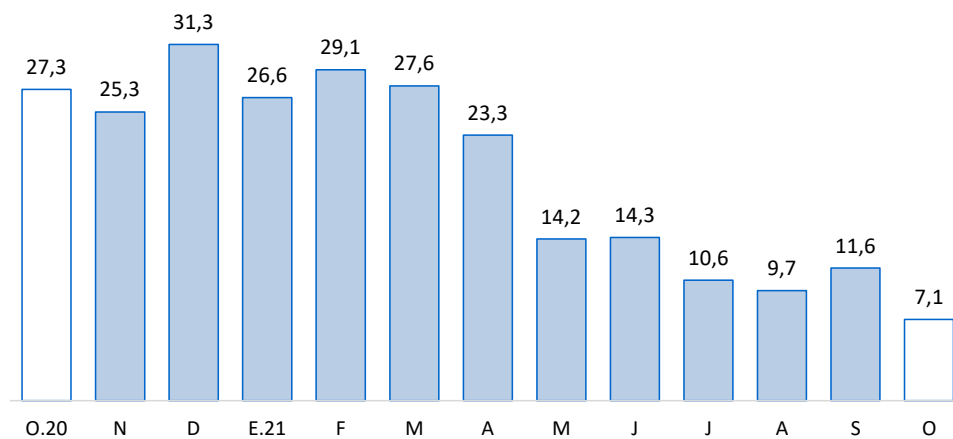

Fuente: SBS y AFP.

IV. EJECUCIÓN DE PRESUPUESTO PÚBLICO

6. Ingresos del Gobierno Nacional

- El ingreso del Gobierno Nacional en el departamento de Puno, durante octubre, creció 37,1 por ciento, interanual en términos reales; debido a incrementos en los ingresos tributarios (37,5 por ciento) y no tributarios (26,2 por ciento). Los ingresos tributarios representan el 96,1 por ciento del total de ingresos recaudados, y los no tributarios, el 3,9 por ciento restante.

CUADRO N° 11
PUNO: INGRESOS DEL GOBIERNO NACIONAL 1/ 2/
(Millones de soles)

RUBROS	OCTUBRE			ENERO – OCTUBRE		
	2020	2021	Var % real	2020	2021	Var % real
I. INGRESOS TRIBUTARIOS	43,1	62,8	37,5	343,2	588,4	65,4
1. Impuesto a la renta	11,3	15,7	30,7	98,3	153,1	50,3
Personas naturales	4,2	5,0	12,2	40,2	51,1	22,8
Personas jurídicas	6,6	10,2	46,1	50,3	87,2	67,1
Regularización	0,6	0,6	-10,8	7,9	14,8	83,6
2. Impuestos a la Importación	0,1	0,1	78,0	0,5	0,6	6,1
3. Impuestos a la Prod. y consumo	31,3	45,5	37,5	238,1	418,9	69,7
Impuesto General a las Ventas	30,0	44,3	39,3	227,7	402,4	70,5
Interno	8,4	11,1	25,2	70,6	105,8	44,6
Importaciones	21,7	33,2	44,7	157,1	296,5	82,1
Impuesto Selectivo al Consumo 2/	1,2	1,2	-7,5	10,5	16,6	52,9
4. Otros ingresos	0,5	1,5	207,8	6,2	15,7	143,8
II. INGRESOS NO TRIBUTARIOS	1,9	2,5	26,2	14,0	24,3	67,1
TOTAL	45,0	65,3	37,1	357,3	612,6	65,4

1/ Información actualizada al 31 de octubre de 2021.

2/ Incluye el Impuesto Selectivo al Consumo interno y de importaciones.

Fuente: SUNAT.

Elaboración: BCRP - Sucursal Puno. Departamento de Estudios Económicos.

7. Ejecución del presupuesto de gastos del Gobierno General

- La ejecución del presupuesto de gastos en el departamento de Puno, durante octubre, presentó una caída de 28,9 por ciento, interanual en términos reales; debido a una menor ejecución del Gobierno Regional (-41,3 por ciento) y de los Gobiernos Locales (-28,8 por ciento), principalmente en gastos de capital (-83,9 y -34,5 por ciento, respectivamente); y del Gobierno Nacional (-22,0 por ciento), básicamente en gastos corrientes (-42,5 por ciento).
- En tanto, el gasto corriente no financiero disminuyó 31,7 por ciento; asimismo, el gasto de capital cayó 24,5 por ciento, debido a la menor inversión pública (-24,5 por ciento).

CUADRO N° 12
PUNO: EJECUCIÓN DEL PRESUPUESTO DE GASTOS DEL GOBIERNO GENERAL
(Millones de soles)

RUBROS	OCTUBRE			ENERO – OCTUBRE		
	2020	2021	Var. % real	2020	2021	Var. % real
Gobierno Nacional	482,5	398,1	-22,0	2 054,0	2 039,5	-4,4
Gobierno Regional	266,7	165,7	-41,3	1 556,8	1 581,0	-2,0
Gobiernos Locales	131,5	99,1	-28,8	567,7	884,4	50,2
Total	880,7	662,9	-28,9	4 178,6	4 504,9	3,9
Corriente	534,3	386,3	-31,7	3 215,8	3 132,3	-6,1
Capital	346,4	276,7	-24,5	962,8	1 372,6	37,3
Inversión Pública	346,4	276,7	-24,5	926,0	1 352,6	40,7

Fuente: MEF.

Elaboración: BCRP - Sucursal Puno. Departamento de Estudios Económicos.

8. Gasto corriente no financiero

- El gasto corriente no financiero presentó una disminución de 31,7 por ciento, interanual en términos reales, debido a menores montos devengados del Gobierno Nacional (-42,5 por ciento), de los Gobiernos Locales (-21,9 por ciento) y del Gobierno Regional (-14,9 por ciento), en especial gastos en transferencias (-60,2; -30,5 y -74,4 por ciento, respectivamente).

CUADRO N° 13
PUNO: GASTO CORRIENTE NO FINANCIERO
(Millones de soles)

RUBROS	OCTUBRE			ENERO – OCTUBRE		
	2020	2021	Var. % real	2020	2021	Var. % real
- Gobierno Nacional	309,8	188,6	-42,5	1 546,5	1 246,4	-22,3
- Gobierno Regional	164,8	148,3	-14,9	1 339,5	1 438,1	3,6
- Gobiernos Locales	59,7	49,4	-21,9	329,7	447,7	30,9
TOTAL	534,3	386,3	-31,7	3 215,8	3 132,3	-6,1

Fuente: MEF.

Elaboración: BCRP - Sucursal Puno. Departamento de Estudios Económicos.

- En los diez primeros meses del año, el gasto corriente no financiero se redujo 6,1 por ciento en términos reales; debido a la disminución del gasto del Gobierno Nacional (-22,3 por ciento).

9. Inversión pública

- La inversión pública en Puno, correspondiente a los tres niveles de gobierno, totalizó en octubre S/ 276,7 millones; 24,5 por ciento menor, en términos reales, respecto a similar mes del año pasado. La inversión cayó en el Gobierno Regional (-83,9 por ciento) y los Gobiernos Locales (-34,5 por ciento); contrarrestado por el Gobierno Nacional (14,7 por ciento).

CUADRO N° 14
PUNO: INVERSIÓN PÚBLICA 1/
(Millones de soles)

RUBROS	OCTUBRE			ENERO – OCTUBRE		
	2020	2021	Var. % real	2020	2021	Var. % real
- Gobierno Nacional	172,7	209,5	14,7	481,3	787,1	57,2
- Gobierno Regional	101,9	17,4	-83,9	212,0	134,0	-38,9
- Gobiernos Locales	71,7	49,7	-34,5	232,7	431,5	78,8
TOTAL	346,4	276,7	-24,5	926,0	1 352,6	40,7

1/ Comprende la formación bruta de capital.

Fuente: MEF.

Elaboración: BCRP - Sucursal Puno. Departamento de Estudios Económicos.

- Entre enero y octubre, la inversión pública acumuló un total de S/ 1 352,6 millones, 40,7 por ciento mayor respecto a similar periodo del año pasado. La inversión acumulada creció en respuesta a mayores gastos de los Gobiernos Locales (78,8 por ciento) y del Gobierno Nacional (57,2 por ciento); atenuada por los menores gastos del Gobierno Regional (-38,9 por ciento).

GRÁFICO N° 11
PUNO: VARIACIÓN PORCENTUAL REAL DE INVERSIÓN PÚBLICA
 (Respecto a similar mes del año anterior)

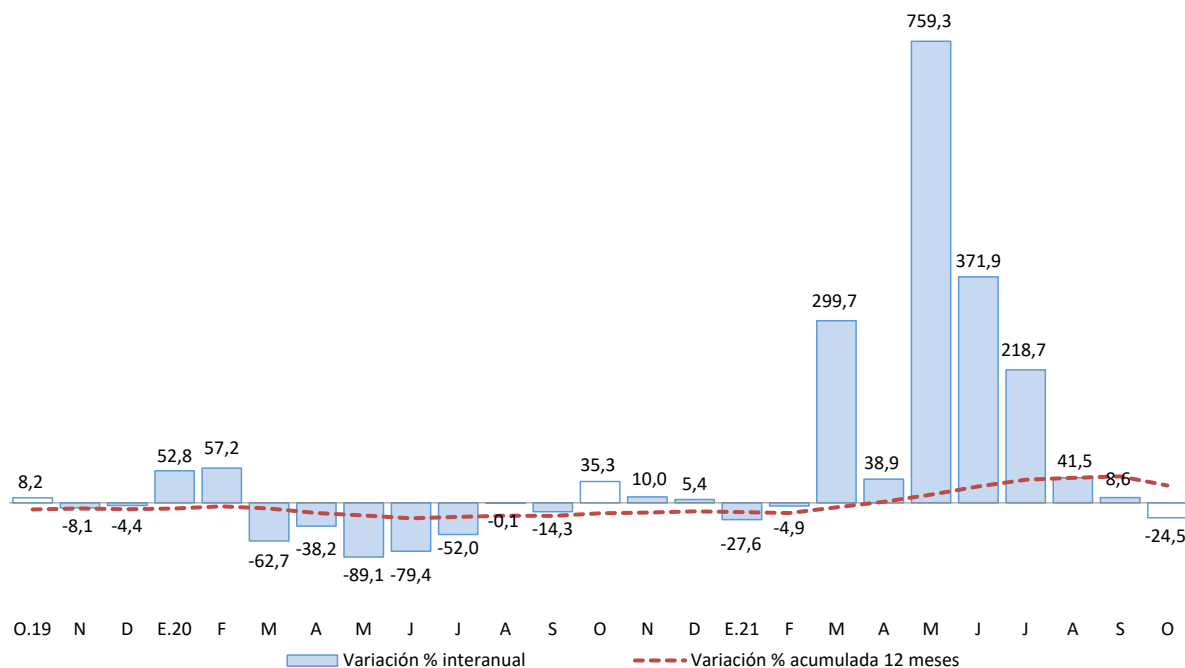

Fuente: MEF.

Elaboración: BCRP - Sucursal Puno. Departamento de Estudios Económicos.

En cuanto a los principales proyectos que se ejecutaron en octubre, destacaron:

- La "Creación del túnel Ollachea en el sector crítico km 231+700 al km 232+800 de la carretera IIRSA sur tramo 4: Inambari - Azángaro, distrito de Ollachea, provincia de Carabaya" con S/ 20,7 millones devengados a cargo del Gobierno Nacional;
- El "Mejoramiento de las carreteras de Pro Región Puno, por niveles de servicio" con S/ 7,1 millones devengados a cargo del Gobierno Nacional;
- La "Creación de la vía de evitamiento del distrito de Ollachea y accesos en el sector km 232+700 al km 233+820 del corredor vial interoceánico Perú - Brasil" con S/ 4,0 millones devengados a cargo del Gobierno Nacional;
- El "Mejoramiento y ampliación del sistema integral de agua potable y saneamiento en las localidades de Coata, Sucasco y Almozanche, distrito de Coata" con S/ 3,8 millones devengados a cargo del Gobierno Nacional; y
- La "Ampliación y mejoramiento de los servicios de agua potable y alcantarillado en la localidad de Juli, provincia de Chucuito" con S/ 2,6 millones devengados a cargo del Gobierno Local.



V. ANEXOS

ANEXO 1

PUNO: PRODUCCIÓN AGROPECUARIA 1/
(TM)

PRINCIPALES PRODUCTOS	2020			2021										PRINCIPALES PRODUCTOS
	Oct	Nov	Dic	Ene	Feb	Mar	Abr	May	Jun	Jul	Ago	Set	Oct	
AGRÍCOLA														AGRÍCOLA
Quinoa	0	0	0	0	0	1 529	28 682	11 007	119	0	0	0	0	Quinoa
Cañihua	0	0	0	0	0	0	2 934	1 949	1	0	0	0	0	Cañihua
Cebada Grano	0	0	0	0	0	1 053	12 681	16 533	2	0	0	0	0	Cebada Grano
Trigo	0	0	0	0	0	0	552	1 169	0	0	0	0	0	Trigo
Centeno Grano	0	0	0	0	0	0	0	34	0	0	0	0	0	Centeno Grano
Avena Grano	0	0	0	0	0	0	3 070	4 862	0	0	0	0	0	Avena Grano
Maiz Amiláceo	0	0	0	0	0	0	3 889	2 406	200	0	0	0	0	Maiz Amiláceo
Maiz Amarillo Duro	0	0	0	0	0	85	2 667	1 558	0	0	0	0	0	Maiz Amarillo Duro
Arroz	0	0	0	0	0	0	131	16	0	0	0	0	0	Arroz
Papa	0	1 279	26 988	0	13 209	70 500	517 421	333 019	5 664	0	0	0	0	Papa
Oca	0	0	0	0	0	217	17 674	12 359	0	0	0	0	0	Oca
Olluco	0	0	0	0	0	779	10 410	8 440	0	0	0	0	0	Olluco
Mashua	0	0	0	0	0	0	4 345	4 935	0	0	0	0	0	Mashua
Yuca	0	0	0	0	0	163	5 940	15 462	13 566	1 164	0	0	0	Yuca
Tarhui	0	0	0	0	0	0	0	1 215	589	0	0	0	0	Tarhui
Haba	0	0	5	46	709	2 885	10 687	2 209	15	0	0	0	0	Haba
Arveja	0	0	0	0	0	0	730	313	0	0	0	0	0	Arveja
Cebolla	0	0	0	39	70	105	4 097	1 775	0	0	0	0	0	Cebolla
Avena Forrajera	0	0	0	0	0	8 232	1 196 444	1 172 533	897	0	0	0	0	Avena Forrajera
Cebada Forrajera	0	0	0	0	0	4 384	174 607	144 757	37	0	0	0	0	Cebada Forrajera
Plátano	1 003	1 033	1 054	946	818	1 036	1 020	1 089	972	933	962	980	986	Plátano
Naranja	0	0	0	0	0	25	814	6 650	8 519	7 023	5 001	0	0	Naranja
Café	0	0	0	0	0	0	190	1 886	3 723	1 667	848	0	0	Café
Alfalfa	0	5 508	45 371	26 973	120 195	358 939	520 304	352 338	107 462	0	0	0	0	Alfalfa
Otros Pastos Cultivados	0	761	8 981	1 846	10 704	36 270	60 494	48 713	12 003	0	0	0	0	Otros Pastos Cultivados
PECUARIA 2/														PECUARIA 2/
Carne de Vacuno	1 423	1 422	1 337	1 307	1 559	1 720	2 304	2 323	2 335	2 079	1 858	1 616	1 451	Carne de Vacuno
Carne de Ovino	614	600	540	471	568	645	893	921	895	829	793	705	608	Carne de Ovino
Carne de Alpaca	371	348	246	339	466	519	705	656	626	599	521	421	379	Carne de Alpaca
Carne de Llama	96	87	99	100	125	133	183	171	169	145	129	117	98	Carne de Llama
Carne de Porcino	175	179	163	154	199	201	275	276	269	276	238	204	179	Carne de Porcino
Carne de Ave	257	272	273	276	331	324	324	313	307	262	239	222	206	Carne de Ave
Leche de Vacuno	7 631	8 292	8 675	11 567	14 387	15 868	14 899	14 039	12 989	10 900	9 411	7 623	7 862	Leche de Vacuno
Lana de Ovino	0	490	126	0	1 349	1 092	0	0	0	0	0	0	0	Lana de Ovino
Fibra de Alpaca	0	1 298	292	157	461	487	0	0	0	0	0	0	0	Fibra de Alpaca
Fibra de Llama	0	245	38	0	83	81	0	0	0	0	0	0	0	Fibra de Llama
Otros pdtos. Pecuarios	1 165	1 105	1 027	930	1 231	1 233	1 589	1 481	1 445	1 377	1 403	1 207	1 206	Otros pdtos. Pecuarios

1/ Cifras preliminares. Actualizado al 15-12-2021.

2/ Peso Neto.

Fuente: DRA - Puno.

Elaboración: BCRP - Sucursal Puno. Departamento de Estudios Económicos.



ANEXO 2

PUNO: SUPERFICIE AGRÍCOLA SEMBRADA 1/
(Hectáreas)

PRINCIPALES CULTIVOS	2020			2021										PRINCIPALES CULTIVOS
	Oct	Nov	Dic	Ene	Feb	Mar	Abr	May	Jun	Jul	Ago	Set	Oct	
Quinua	23 325	3 490	0	0	0	0	0	0	0	0	0	12 622	21 060	Quinua
Cañihua	3 354	1 459	67	0	0	0	0	0	0	0	0	668	3 091	Cañihua
Cebada Grano	16 716	6 279	154	0	0	0	0	0	0	0	38	891	15 336	Cebada Grano
Trigo	849	35	0	0	0	0	0	0	0	0	0	411	744	Trigo
Centeno Grano	30	0	0	0	0	0	0	0	0	0	0	0	30	Centeno Grano
Avena Grano	3 447	4 442	40	0	0	0	0	0	0	0	0	286	6 859	Avena Grano
Maiz Amiláceo	1 410	3	0	0	0	0	0	0	0	0	548	2 155	915	Maiz Amiláceo
Maiz Amarillo Duro	106	0	0	0	0	0	0	0	0	0	819	1 574	25	Maiz Amarillo Duro
Arroz	55	0	0	0	0	0	0	0	0	0	35	8	5	Arroz
Papa	30 328	14 956	1 948	0	0	0	0	0	613	890	3 837	10 950	28 052	Papa
Oca	1 915	151	0	0	0	0	0	0	0	0	150	1 488	1 579	Oca
Olluco	1 509	330	0	0	0	0	0	0	0	0	260	813	1 396	Olluco
Mashua	635	80	0	0	0	0	0	0	0	0	36	445	506	Mashua
Yuca	223	0	0	0	0	0	0	0	0	0	567	1 176	308	Yuca
Tarhui	737	0	0	0	0	0	0	0	0	0	9	402	688	Tarhui
Haba	3 667	0	0	0	0	0	0	0	7	0	1 175	6 760	2 029	Haba
Arveja	240	0	0	0	0	0	0	0	0	0	134	768	223	Arveja
Cebolla	213	16	0	0	0	0	0	0	0	0	66	105	97	Cebolla
Avena Forrajera	9 583	28 565	35 992	2 421	0	0	0	0	0	0	1	447	9 815	Avena Forrajera
Cebada Forrajera	350	4 320	9 352	399	0	0	0	0	0	0	0	0	532	Cebada Forrajera
Plátano	0	0	0	0	0	0	0	0	0	0	0	0	0	Plátano
Naranja	0	0	0	0	0	0	0	0	0	0	0	0	0	Naranja
Café	0	0	0	0	0	0	0	0	0	0	0	0	0	Café
Alfalfa	0	0	4 328	6 115	0	0	0	0	0	0	0	0	0	Alfalfa
Otros Pastos Cultivados	0	0	0	0	0	0	0	0	0	0	0	0	0	Otros Pastos Cultivados
TOTAL	98 692	64 126	51 881	8 935	0	0	0	0	620	890	7 675	41 969	93 290	TOTAL

1/ Cifras preliminares, no incluye superficie instalada de cultivos permanentes. Actualizado al 15-12-2021.

Fuente: DRA - Puno.

Elaboración: BCRP - Sucursal Puno. Departamento de Estudios Económicos.



ANEXO 3

PUNO: EXTRACCIÓN Y PRODUCCIÓN PESQUERA 1/ (TM)

ESPECIES	2020			2021										ESPECIES
	Oct	Nov	Dic	Ene	Feb	Mar	Abr	May	Jun	Jul	Ago	Set	Oct	
CONSUMO HUMANO DIRECTO	1 946	512	1 057	2 939	3 402	2 675	1 756	2 495	3 552	2 699	2 154	2 953	2 622	CONSUMO HUMANO DIRECTO
Boga	0	0	0	0	0	0	0	0	0	0	0	0	0	Boga
Carachi	5	5	5	3	4	4	4	3	3	3	4	4	5	Carachi
Ispi	6	6	5	1	2	3	2	2	2	3	5	5	6	Ispi
Suche	0	0	0	0	0	0	0	0	0	0	0	0	0	Suche
Mauri	0	0	0	0	0	0	0	0	0	0	0	0	0	Mauri
Pejerrey	4	4	4	2	3	3	3	3	3	3	4	4	4	Pejerrey
Trucha Natural	4	4	4	2	3	2	2	2	2	2	3	3	4	Trucha Natural
Trucha Crianza	1 926	492	1 039	2 931	3 390	2 662	1 744	2 485	3 542	2 688	2 138	2 936	2 604	Trucha Crianza

1/ Cifras preliminares.

Fuente: PRODUCE - Puno.

Elaboración: BCRP - Sucursal Puno. Departamento de Estudios Económicos.

ANEXO 4

PUNO: PRODUCCIÓN MINERA 1/ (Contenido fino)

PRODUCTOS	2020			2021										PRODUCTOS
	Oct	Nov	Dic	Ene	Feb	Mar	Abr	May	Jun	Jul	Ago	Set	Oct	
MINERÍA METÁLICA														MINERÍA METÁLICA
Estaño (TMF)	2 156	2 097	2 464	2 101	1 949	2 385	2 338	2 270	2 236	2 355	2 329	2 281	1 976	Estaño (TMF)
Plomo (TMF)	0	0	116	0	0	111	8	0	106	474	0	593	168	Plomo (TMF)
Oro (kgr-f)	221 188	284 559	283 375	252 552	248 613	348 375	254 815	258 443	331 880	276 576	274 579	361 399	420 746	Oro (kgr-f)
Plata (kg-f)	22	22	576	0	20	372	300	0	363	475	24	729	508	Plata (kg-f)
Zinc (TMF)	0	0	121	0	0	98	2	0	103	100	0	129	114	Zinc (TMF)

1/ Cifras preliminares.

Fuente: MINEM.

Elaboración: BCRP - Sucursal Puno. Departamento de Estudios Económicos.

ANEXO 5

**PUNO: PRODUCCIÓN MANUFACTURERA 1/
(Índice 2007=100)**

PRODUCTOS	2020			2021										PRODUCTOS	
	Oct	Nov	Dic	Ene	Feb	Mar	Abr	May	Jun	Jul	Ago	Set	Oct		
Bebidas gaseosas	0,0	0,0	0,0	0,0	0,0	0,0	0,0	0,0	0,0	0,0	0,0	0,0	0,0	0,0 *	Bebidas gaseosas
Productos de panadería	43,6	104,8	110,4	208,9	129,7	159,9	179,2	218,1	251,8	256,7	281,6	286,1	399,0	399,0	Productos de panadería
Ladrillos	43,8	45,5	55,0	20,9	52,2	41,4	14,3	49,2	22,9	43,4	48,8	40,6	39,1	39,1	Ladrillos
Cal	496,3	455,8	566,2	558,7	464,8	692,7	477,7	563,1	568,2	708,9	738,7	443,5	523,7	523,7	Cal
Prendas de Vestir	181,9	110,6	57,5	30,6	0,0	0,0	1,7	9,4	4,6	29,7	16,8	18,3	7,4	7,4	Prendas de Vestir
Muebles	8,4	15,0	17,0	17,8	30,3	38,4	18,3	25,3	12,4	19,6	19,4	25,2	21,0	21,0	Muebles
TOTAL	773,9	731,7	806,2	837,0	677,0	932,5	691,2	865,0	859,9	1 058,3	1 105,2	813,7	990,1	990,1	TOTAL

1/ Cifras preliminares.

(*) Producción nula desde junio 2019.

Fuente: Empresas manufactureras respectivas.

Elaboración: BCRP - Sucursal Puno. Departamento de Estudios Económicos.



ANEXO 6

PUNO: PRODUCCIÓN MANUFACTURERA 1/
(Variación porcentual)

PRODUCTOS	2020			2021										PRODUCTOS	
	Oct	Nov	Dic	Ene	Feb	Mar	Abr	May	Jun	Jul	Ago	Set	Oct		
Bebidas gaseosas	-	-	-	-	-	-	-	-	-	-	-	-	-	- *	Bebidas gaseosas
Productos de panadería	-82,4	-57,8	-56,5	-18,7	-31,8	144,3	1470,7	671,2	223,4	395,1	6244,7	564,5	815,0	Productos de panadería	
Ladrillos	-31,4	-21,9	12,0	-61,2	65,5	1578,5	-	-	-	-36,0	-12,9	-34,3	-10,9	Ladrillos	
Cal	-10,4	-20,7	-1,8	-16,5	-16,7	15,8	108,6	-6,9	-10,9	53,7	81,8	12,8	5,5	Cal	
Prendas de Vestir	-32,4	-55,5	-	-	-	-	-	-	-97,8	-94,6	-95,3	-94,6	-95,9	Prendas de Vestir	
Muebles	-76,2	-63,4	-51,6	-19,8	41,5	170,1	-	-	-	-43,3	4,2	35,3	151,4	Muebles	
TOTAL	-11,5	-21,5	-2,0	-16,5	-16,6	16,4	110,3	-5,9	-10,9	49,3	78,5	11,3	5,9	TOTAL	

1/ Cifras preliminares.

(*) Información disponible hasta junio 2019.

Fuente: Empresas manufactureras respectivas.

Elaboración: BCRP - Sucursal Puno. Departamento de Estudios Económicos.

ANEXO 7

PUNO: ARRIBO DE TURISTAS, SEGÚN NACIONALIDAD

(Número de personas)

	2020				2021									
	Set	Oct	Nov	Dic	Ene	Feb	Mar	Abr	May	Jun	Jul	Ago	Set	
NACIONALES	48 214	47 897	54 022	60 615	52 931	43 736	50 165	49 912	55 087	55 628	61 325	70 395	67 551	NACIONALES
NORTE AMÉRICA	0	8	11	133	86	42	42	59	497	645	1 829	1 197	1 523	NORTE AMÉRICA
EE.UU.	0	2	9	67	37	3	0	28	423	557	772	892	1 307	EE.UU.
Canadá	0	2	0	4	6	4	5	1	2	6	353	8	7	Canadá
México	0	4	2	62	43	35	37	30	72	82	704	297	209	México
CENTRO AMÉRICA	0	0	0	2	1	0	0	0	2	21	22	15	38	CENTRO AMÉRICA
SUD AMÉRICA	421	1 023	1 720	2 735	2 917	2 394	1 572	1 606	1 277	1 784	1 513	2 133	1 821	SUD AMÉRICA
Argentina	0	0	3	47	9	6	4	2	19	23	27	269	33	Argentina
Bolivia	108	749	400	779	387	712	634	464	691	487	659	772	610	Bolivia
Brasil	104	7	8	54	32	64	24	2	20	29	38	103	30	Brasil
Chile	48	10	10	34	3	6	38	18	5	43	84	108	118	Chile
Colombia	46	26	56	232	53	135	62	72	90	115	125	147	475	Colombia
Ecuador	0	0	38	0	13	4	19	22	21	8	32	21	19	Ecuador
Venezuela	115	231	1 205	1 570	2 420	1 467	791	1 026	431	1 079	548	713	536	Venezuela
EUROPA	10	8	17	49	32	22	2	24	567	1 399	2 774	4 348	4 542	EUROPA
Inglaterra	0	0	0	2	0	0	0	3	2	2	9	146	23	Inglaterra
Alemania	0	0	0	8	2	0	0	2	221	15	192	96	506	Alemania
España	10	0	0	11	4	4	1	2	15	633	104	886	628	España
Francia	0	0	0	13	7	0	0	3	302	328	1 928	2 175	2 045	Francia
Italia	0	8	16	7	1	0	1	0	1	5	10	24	121	Italia
Otros Países	0	0	1	8	18	18	0	14	26	416	531	1 021	1 219	Otros Países
ASIA	0	0	11	6	26	15	17	28	74	24	220	428	248	ASIA
Japón	0	0	0	0	1	1	0	0	0	0	8	75	1	Japón
Korea	0	0	0	0	0	0	0	0	4	0	4	1	3	Korea
Otros Países	0	0	11	6	25	14	17	28	70	24	208	352	244	Otros Países
ÁFRICA	0	0	0	0	0	0	0	64	0	4	632	3	84	ÁFRICA
OTROS	0	10	0	3	3	18	385	419	164	371	312	413	152	OTROS
EXTRANJEROS	431	1 049	1 759	2 928	3 065	2 491	2 018	2 200	2 581	4 248	7 302	8 537	8 408	EXTRANJEROS
TOTAL GENERAL	48 645	48 946	55 781	63 543	55 996	46 227	52 183	52 112	57 668	59 876	68 627	78 932	75 959	TOTAL GENERAL

Fuente: MINCETUR.

Elaboración: BCRP - Sucursal Puno. Departamento de Estudios Económicos.



ANEXO 8

PUNO: ADUANA DE DESAGUADERO - IMPORTACIONES (FOB), SEGÚN USO O DESTINO ECONÓMICO

(Millones de US\$)

RUBROS	2020			2021										RUBROS
	Oct	Nov	Dic	Ene	Feb	Mar	Abr	May	Jun	Jul	Ago	Set	Oct	
BIENES DE CONSUMO	13,0	9,9	9,9	7,9	11,1	11,7	11,1	14,6	18,2	16,5	15,4	15,5	17,0	BIENES DE CONSUMO
. Alimentos y Bebidas	11,5	8,8	9,1	7,2	9,7	10,6	10,0	13,6	17,0	15,6	14,3	14,1	15,6	. Alimentos y Bebidas
. Productos Farmacéuticos	0,0	0,0	0,0	0,0	0,0	0,0	0,0	0,0	0,0	0,0	0,1	0,1	0,1	. Productos Farmacéuticos
. Utensilios Domésticos	0,0	0,0	0,0	0,0	0,0	0,0	0,0	0,0	0,0	0,0	0,0	0,0	0,0	. Utensilios Domésticos
. Electro.y Veh. Uso Part.	0,4	0,0	0,0	0,0	0,1	0,4	0,0	0,0	0,0	0,0	0,0	0,1	0,0	. Electro.y Veh. Uso Part.
. Otros	1,1	1,1	0,8	0,6	1,4	0,8	1,1	0,9	1,2	0,9	1,0	1,3	1,2	. Otros
INSUMOS	20,8	24,0	20,4	27,8	24,0	31,1	32,2	27,6	35,4	30,4	33,6	31,9	34,1	INSUMOS
. Combustibles y Lubricantes	0,6	1,7	1,1	1,3	0,7	2,6	1,2	1,0	1,2	1,7	1,8	1,3	1,1	. Combustibles y Lubricantes
. Insumos para la Agricultura	16,4	17,8	16,2	19,8	19,0	23,7	22,5	21,5	20,5	17,3	20,0	17,6	17,1	. Insumos para la Agricultura
. Insumos para la Industria	3,8	4,6	3,1	6,6	4,3	4,8	8,6	5,1	13,7	11,4	11,8	12,9	15,9	. Insumos para la Industria
BIENES DE CAPITAL	1,3	2,9	0,7	0,5	0,4	0,3	0,3	0,4	0,1	0,3	0,0	0,7	0,8	BIENES DE CAPITAL
. Maquinaria y Equipo	1,2	2,6	0,5	0,3	0,4	0,1	0,2	0,2	0,1	0,1	0,0	0,1	0,3	. Maquinaria y Equipo
. Partes y Piezas	0,0	0,1	0,0	0,1	0,0	0,0	0,0	0,1	0,0	0,1	0,0	0,5	0,2	. Partes y Piezas
. Herramientas	0,0	0,0	0,0	0,0	0,0	0,0	0,0	0,0	0,0	0,1	0,0	0,1	0,0	. Herramientas
. Materiales de Construcción	0,1	0,3	0,1	0,1	0,0	0,1	0,1	0,1	0,0	0,1	0,0	0,0	0,4	. Materiales de Construcción
TOTAL	35,1	36,8	31,0	36,1	35,5	43,1	43,7	42,6	53,8	47,2	49,0	48,2	51,9	TOTAL

FUENTE: SUNAT.

ELABORACIÓN: BCRP Sucursal Puno, Dpto. de Estudios Económicos.

ANEXO 9

PUNO: CRÉDITOS, CON TCF = 3,31

(Millones de soles)

INSTITUCIONES	2020			2021										INSTITUCIONES
	Oct	Nov	Dic	Ene	Feb	Mar	Abr	May	Jun	Jul	Ago	Set	Oct	
Banco de la Nación	150	151	151	143	145	143	142	140	138	137	137	136	138	Banco de la Nación
Agrobanco	13	13	12	14	13	14	16	17	18	20	22	22	24	Agrobanco
Banca múltiple	2 295	2 324	2 383	2 381	2 371	2 381	2 390	2 391	2 391	2 388	2 393	2 406	2 414	Banca múltiple
Inst. no bancarias	2 121	2 136	2 164	2 153	2 154	2 153	2 163	2 168	2 169	2 177	2 191	2 214	2 223	Inst. no bancarias
. Cajas Municipales	1 537	1 567	1 597	1 625	1 615	1 625	1 640	1 653	1 663	1 673	1 684	1 699	1 711	. Cajas Municipales
. Cajas Rurales	231	219	220	216	215	216	218	217	214	216	220	230	237	. Cajas Rurales
. EDPYMES	0	0	0	0	0	0	0	0	0	0	0	0	0	. EDPYMES
. Financieras	353	349	346	312	324	312	305	298	292	288	288	285	275	. Financieras
TOTAL	4 579	4 624	4 710	4 692	4 683	4 692	4 712	4 717	4 717	4 722	4 743	4 779	4 799	TOTAL

FUENTE: SBS y AFP.

ELABORACION: BCRP Sucursal Puno, Dpto. de Estudios Económicos.

ANEXO 10

PUNO: DEPÓSITOS, CON TCF = 3,31

(Millones de soles)

INSTITUCIONES	2020			2021										INSTITUCIONES
	Oct	Nov	Dic	Ene	Feb	Mar	Abr	May	Jun	Jul	Ago	Set	Oct	
Banco de la Nación	600	576	637	679	766	711	734	734	736	738	735	750	724	Banco de la Nación
Banca múltiple	1 369	1 381	1 445	1 402	1 379	1 378	1 356	1 336	1 336	1 371	1 386	1 396	1 402	Banca múltiple
Inst. no bancarias	556	561	566	535	527	528	524	521	516	528	538	546	579	Inst. no bancarias
. Cajas Municipales	384	391	396	372	365	367	364	364	362	371	379	385	414	. Cajas Municipales
. Cajas Rurales	150	147	147	140	140	138	138	135	131	133	135	138	143	. Cajas Rurales
. Financieras	22	23	23	22	23	22	23	23	22	24	24	23	22	. Financieras
TOTAL	2 525	2 518	2 649	2 616	2 672	2 617	2 615	2 592	2 588	2 637	2 658	2 692	2 705	TOTAL

FUENTE: SBS y AFP.

ELABORACION: BCRP Sucursal Puno, Dpto. de Estudios Económicos.



ANEXO 11

PUNO: TASA DE MOROSIDAD

(En porcentajes)

INSTITUCIONES	2020				2021										INSTITUCIONES
	Set	Oct	Nov	Dic	Ene	Feb	Mar	Abr	May	Jun	Jul	Ago	Set		
Banco de la Nación	2,9	2,9	3,2	3,0	3,0	3,1	3,1	3,1	3,3	3,4	3,4	3,3	3,3	Banco de la Nación	
Agrobanco	63,4	76,6	78,6	77,1	74,0	68,7	63,5	57,6	53,0	46,0	47,2	43,1	35,8	Agrobanco	
Banca múltiple	4,6	5,3	5,5	5,8	6,0	6,1	6,4	6,3	6,3	6,5	6,8	6,5	6,7	Banca múltiple	
Inst. no bancarias														Inst. no bancarias	
. Cajas Municipales	5,2	4,6	4,3	3,7	3,9	4,8	5,2	5,3	5,5	5,1	5,2	5,0	4,8	. Cajas Municipales	
. Cajas Rurales	13,5	14,9	12,1	12,8	13,8	14,6	14,4	14,0	14,2	12,2	12,1	12,0	11,3	. Cajas Rurales	
. EDPYMES	14,4	16,6	17,4	17,7	17,6	17,8	18,3	18,6	1,0	1,0	1,1	0,0	0,0	. EDPYMES	
. Financieras	6,3	7,0	8,1	11,0	12,9	13,2	11,8	11,1	11,1	10,7	10,4	10,5	9,9	. Financieras	
TOTAL	5,5	5,8	5,7	5,9	6,2	6,6	6,8	6,7	6,7	6,5	6,8	6,5	6,5	TOTAL	

FUENTE: SBS y AFP.

ELABORACION: BCRP Sucursal Puno, Dpto. de Estudios Económicos.

ANEXO 12

PUNO: INGRESOS RECAUDADOS DEL GOBIERNO NACIONAL 1/
(Millones de soles)

RUBROS	2020			2021										RUBROS
	Oct	Nov	Dic	Ene	Feb	Mar	Abr	May	Jun	Jul	Ago	Set	Oct	
I. INGRESOS TRIBUTARIOS	43,1	45,4	46,8	51,0	52,5	58,1	58,2	53,7	65,0	58,9	61,8	66,4	62,8	I. INGRESOS TRIBUTARIOS
1. Impuesto a la renta	11,3	11,5	14,3	14,5	14,4	16,0	18,0	16,0	12,8	14,3	15,9	15,5	15,7	1. Impuesto a la renta
- Personas naturales	4,2	4,1	6,1	5,2	5,5	4,9	4,6	6,2	4,5	4,6	5,2	5,5	5,0	- Personas naturales
- Personas jurídicas	6,6	7,0	7,6	9,1	8,7	8,1	8,0	8,2	7,2	8,5	9,8	9,5	10,2	- Personas jurídicas
- Regularización	0,6	0,4	0,5	0,3	0,3	2,9	5,4	1,6	1,1	1,2	0,9	0,5	0,6	- Regularización
2. Impuestos a la Importación	0,1	0,2	0,4	0,0	0,0	0,1	0,0	0,0	0,1	0,0	0,1	0,1	0,1	2. Impuestos a la Importación
3. Impuestos a la Prod. y consumo	31,3	32,7	31,5	36,0	35,6	40,1	38,5	36,7	48,3	44,0	44,9	49,4	45,5	3. Impuestos a la Prod. y consumo
. Impuesto General a las Ventas	30,0	32,1	30,8	35,2	33,7	38,9	37,7	35,1	45,7	41,2	43,3	47,3	44,3	. Impuesto General a las Ventas
- Interno	8,4	8,6	9,5	12,1	9,9	11,0	9,0	10,6	11,2	9,1	10,4	11,5	11,1	- Interno
- Importaciones	21,7	23,5	21,2	23,1	23,9	27,9	28,7	24,5	34,4	32,1	32,9	35,8	33,2	- Importaciones
. Impuesto Selectivo al Consumo 2/	1,2	0,6	0,8	0,8	1,8	1,2	0,8	1,7	2,6	2,8	1,6	2,1	1,2	. Impuesto Selectivo al Consumo
4. Otros ingresos	0,5	1,0	0,7	0,4	2,5	2,0	1,6	0,9	3,9	0,7	0,9	1,4	1,5	4. Otros ingresos
II. INGRESOS NO TRIBUTARIOS	1,9	1,9	2,0	1,0	1,2	1,7	5,0	2,5	2,8	2,4	2,6	2,7	2,5	II. INGRESOS NO TRIBUTARIOS
III. TOTAL	45,0	47,4	48,8	52,0	53,7	59,8	63,1	56,2	67,8	61,3	64,3	69,2	65,3	III. TOTAL

1/ Información registrada al 31 de octubre de 2021.

2/ Incluye el Impuesto Selectivo al Consumo interno y de importaciones.

Fuente: SUNAT.

Elaboración: BCRP - Sucursal Puno. Departamento de Estudios Económicos.



ANEXO 13

PUNO: EJECUCIÓN DEL PRESUPUESTO DE GASTOS DEL GOBIERNO GENERAL
(Millones de soles)

TIPO DE GASTO	2020			2021										TIPO DE GASTO
	Oct	Nov	Dic	Ene	Feb	Mar	Abr	May	Jun	Jul	Ago	Set	Oct	
I. GASTOS CORRIENTES	534,3	382,6	812,8	203,7	277,5	276,5	377,8	257,2	291,4	333,1	330,9	398,0	386,3	I. GASTOS CORRIENTES
Gobierno Nacional	309,8	166,7	233,9	64,7	128,7	96,2	191,0	72,4	93,6	112,6	118,2	180,5	188,6	Gobierno Nacional
Gobierno Regional	164,8	154,8	345,6	129,8	124,1	130,4	137,9	138,5	145,9	157,1	155,7	170,4	148,3	Gobierno Regional
Gobiernos Locales	59,7	61,1	233,3	9,2	24,7	49,9	48,9	46,2	51,9	63,4	57,0	47,2	49,4	Gobiernos Locales
Remuneraciones	151,3	158,1	245,0	147,8	140,0	142,2	144,9	147,1	147,5	166,2	149,3	145,1	147,2	Remuneraciones
Gobierno Nacional	34,1	36,5	45,0	31,0	30,0	30,4	30,0	32,0	31,2	37,8	32,1	28,1	30,4	Gobierno Nacional
Gobierno Regional	110,7	115,6	189,1	111,8	103,1	104,6	109,0	108,3	110,1	119,8	111,3	110,5	110,1	Gobierno Regional
Gobiernos Locales	6,4	6,0	10,9	5,0	6,9	7,2	5,9	6,8	6,2	8,7	5,9	6,6	6,6	Gobiernos Locales
Bienes y servicios	110,4	107,3	367,0	36,0	49,5	81,9	96,4	81,5	93,1	120,9	125,9	93,5	127,0	Bienes y servicios
Gobierno Nacional	39,1	28,6	65,2	23,9	19,5	23,7	34,9	23,4	25,2	44,2	41,6	34,0	58,6	Gobierno Nacional
Gobierno Regional	23,8	26,9	88,2	8,5	13,6	17,5	21,0	22,0	27,1	27,5	37,0	23,3	30,0	Gobierno Regional
Gobiernos Locales	47,5	51,9	213,6	3,6	16,3	40,7	40,5	36,0	40,8	49,2	47,3	36,1	38,5	Gobiernos Locales
Transferencias 1/	272,6	117,1	200,7	19,9	88,1	52,4	136,4	28,6	50,8	46,0	55,7	159,4	112,1	Transferencias 1/
Gobierno Nacional	236,6	101,6	123,6	9,7	79,2	42,2	126,1	17,0	37,1	30,7	44,5	118,4	99,6	Gobierno Nacional
Gobierno Regional	30,2	12,3	68,3	9,5	7,4	8,2	7,9	8,2	8,8	9,7	7,4	36,6	8,2	Gobierno Regional
Gobiernos Locales	5,8	3,3	8,8	0,7	1,5	2,0	2,5	3,4	4,9	5,6	3,8	4,4	4,3	Gobiernos Locales
II. GASTOS DE CAPITAL	346,4	139,7	396,1	32,0	65,9	146,4	210,2	106,9	113,5	143,7	144,5	132,7	276,7	II. GASTOS DE CAPITAL
Gobierno Nacional	172,7	48,3	121,2	14,7	28,0	50,3	174,9	44,1	46,0	84,0	75,6	65,7	209,5	Gobierno Nacional
Gobierno Regional	101,9	22,0	67,1	10,0	15,8	14,2	10,7	23,5	13,0	15,1	13,2	10,0	17,4	Gobierno Regional
Gobiernos Locales	71,7	69,5	207,8	7,3	22,1	81,8	24,7	39,3	54,5	44,6	55,6	57,0	49,7	Gobiernos Locales
Formación bruta de capital	346,4	139,7	395,7	32,0	64,4	146,4	210,2	96,3	111,8	141,6	142,9	130,3	276,7	Formación bruta de capital
Gobierno Nacional	172,7	48,3	120,8	14,7	28,0	50,3	174,9	42,4	46,0	82,0	75,6	63,5	209,5	Gobierno Nacional
Gobierno Regional	101,9	22,0	67,1	10,0	15,8	14,2	10,7	14,6	13,0	15,1	13,2	10,0	17,4	Gobierno Regional
Gobiernos Locales	71,7	69,5	207,8	7,3	20,6	81,8	24,6	39,3	52,8	44,6	54,1	56,7	49,7	Gobiernos Locales
Otros gastos de capital 2/	0,0	0,0	0,4	0,0	1,5	0,0	0,0	10,6	1,7	2,1	1,6	2,5	0,0	Otros gastos de capital 2/
III. GASTOS NO FINANCIEROS	880,7	522,3	1208,9	235,7	343,4	422,9	588,0	364,1	404,9	476,8	475,3	530,8	662,9	III. GASTOS NO FINANCIEROS
Gobierno Nacional	482,5	215,0	355,1	79,4	156,7	146,6	365,9	116,5	139,6	196,7	193,9	246,2	398,1	Gobierno Nacional
Gobierno Regional	266,7	176,7	412,7	139,9	139,9	144,6	148,5	162,0	159,0	172,1	168,9	180,4	165,7	Gobierno Regional
Gobiernos Locales	131,5	130,6	441,1	16,5	46,8	131,7	73,6	85,6	106,4	108,0	112,6	104,2	99,1	Gobiernos Locales

1/ Incluye el pago de pensiones, donaciones, transferencias y otros gastos corrientes.

2/ Incluye donaciones y transferencias.

Fuente: MEF.

Elaboración: BCRP - Sucursal Puno. Departamento de Estudios Económicos.