

**BANCO CENTRAL DE RESERVA DEL PERÚ**  
SUCURSAL PUNO



**PUNO: Síntesis de Actividad Económica**  
**Junio 2021<sup>1,2</sup>**

**Departamento de Estudios Económicos**

---

<sup>1</sup> Participaron: Luis Arpi Quilca ([luis.arpi@bcrp.gob.pe](mailto:luis.arpi@bcrp.gob.pe)), Liseth Condori Fernández ([liseth.condori@bcrp.gob.pe](mailto:liseth.condori@bcrp.gob.pe)) y Elizabeth Quispe Álvarez ([elizabeth.quispe@bcrp.gob.pe](mailto:elizabeth.quispe@bcrp.gob.pe)).

<sup>2</sup> En este informe se presentan los saldos de los créditos y depósitos al cierre de operaciones de junio 2021. Cabe destacar que los saldos de las cuentas expresadas en moneda extranjera se valúan al tipo de cambio constante de diciembre 2019 (S/ 3,31 por dólar), a fin de aislar el efecto de la valuación cambiaria sobre los saldos en dicha moneda.

## ÍNDICE

*Página*

<b>RESUMEN EJECUTIVO.....</b>	<b>3</b>
<b>I. ACTIVIDAD PRODUCTIVA.....</b>	<b>5</b>
1. Actividad primaria.....	5
1.1 Sector agropecuario.....	5
1.2 Sector pesca .....	5
1.3 Sector minería.....	7
2. Otros indicadores sectoriales.....	7
2.1 Sector manufactura.....	9
2.2 Arribos a los establecimientos de hospedaje.....	9
<b>II. SECTOR EXTERNO.....</b>	<b>11</b>
3. Importaciones.....	11
<b>III. CRÉDITOS Y DEPÓSITOS<sup>2</sup>.....</b>	<b>12</b>
4. Créditos.....	12
5. Depósitos .....	15
<b>IV. EJECUCIÓN DE PRESUPUESTO PÚBLICO.....</b>	<b>17</b>
6. Ingresos del Gobierno Nacional.....	17
7. Ejecución del presupuesto de gastos del Gobierno General.....	17
8. Gasto corriente no financiero .....	17
9. Inversión pública .....	18
<b>V. ANEXOS .....</b>	<b>20</b>

## RESUMEN EJECUTIVO

---

### Principales hechos de importancia

- La evolución de la **actividad primaria**, fue positiva en junio, resultado del crecimiento del sector minero (98,6 por ciento) y agropecuario (8,3 por ciento); atenuado por la menor actividad pesquera (-34,7 por ciento).
- En cuanto a los **otros indicadores de actividad económica** en la región, creció el arribo a establecimientos de hospedaje (44,5 veces más en **abril**), la inversión pública (3,7 veces más) y el crédito total (16,6 por ciento); mientras que disminuyó la producción industrial (-8,6 por ciento).

### Actividad primaria

- El **sector agropecuario** mostró un crecimiento de 8,3 por ciento interanual, obedeciendo a la mayor producción agrícola (12,3 por ciento) y pecuaria (2,8 por ciento).
- El **sector pesca** registró una reducción de 34,7 por ciento interanual, resultado de la menor producción de trucha criada en jaulas flotantes (-34,7 por ciento).
- La **actividad minera** creció 98,6 por ciento respecto a junio del año anterior, principalmente por la mayor producción de oro (186,5 por ciento) y estaño (53,1 por ciento).

### Otros indicadores de actividad económica

- La **producción manufacturera** mostró una caída de 8,6 por ciento interanual, resultado de la menor producción de cal (8,0 por ciento), acompañado de similar comportamiento del resto de industrias.
- El **arribo a los establecimientos de hospedaje** aumentó 44,5 veces más interanualmente en **abril**; resultado de la mayor afluencia de turistas nacionales (42,6 veces más).
- El **crédito total**, en la región (S/ 4 717 millones) creció 16,6 por ciento, en términos nominales, respecto a igual mes de 2020. El crédito **a empresas** creció 25,1 por ciento; mientras que, el crédito **a personas** disminuyó 1,7 por ciento.
- La **inversión pública** (S/ 111,8 millones) mostró un crecimiento de 3,7 veces más respecto a igual mes de 2020, en términos reales, debido a la mayor inversión del Gobierno Nacional (6,9 veces más), de los Gobiernos Locales (3,7 veces más) y del Gobierno Regional (93,8 por ciento).

**CUADRO N° 1**  
**PUNO: OTROS INDICADORES DE ACTIVIDAD ECONÓMICA**  
 (Variación % respecto a similar periodo del año anterior)

	Ene.21	Feb.21	Mar.21	Abr.21	May.21	Jun.21
Producción industrial 1/	↓ -14,7	↓ -14,5	↑ 19,2	↑ 110,6	↓ -4,8	↓ -8,6
Arribos establec. de hospedaje	↓ -41,9	↓ -50,7	↑ 18,1	↑ 4 445,7	n.d.	n.d.
Crédito total 2/	↑ 17,4	↑ 16,6	↑ 19,0	↑ 20,9	↑ 18,1	↑ 16,6
Crédito de consumo 2/	↓ -7,7	↓ -8,0	↓ -7,5	↓ -4,8	↓ -4,3	↓ -2,6
Crédito hipotecario 2/	↑ 9,9	↑ 4,0	↑ 5,0	↑ 5,1	↑ 6,1	↑ 6,7
Inversión pública 1/	↓ -27,6	↓ -4,9	↑ 299,7	↑ 38,9	↑ 759,3	↑ 371,9

1/ En términos reales.

2/ En términos nominales.

Fuentes: BCRP - Sucursal Puno, Mincetur, MTPE, SUNAT, SBS y MEF.

## I. ACTIVIDAD PRODUCTIVA

### 1. Actividad primaria

#### 1.1 Sector agropecuario

- El **sector agropecuario** creció 8,3 por ciento interanual en junio, debido a la mayor producción agrícola (12,3 por ciento) y pecuaria (2,8 por ciento). De igual forma, en los seis primeros meses del año, este sector se incrementó 4,9 por ciento, resultado del crecimiento en ambas actividades.
- La actividad agrícola en junio registró la cosecha de quince cultivos, entre transitorios (11) y permanentes (4); obteniéndose una producción total de 153 767 toneladas, cifra mayor en 8,2 por ciento en comparación a similar mes del año anterior.
- Igualmente, en lo que va del año, la actividad agrícola acumuló un crecimiento de 5,6 por ciento, observándose los mayores incrementos en la producción de avena forrajera, papa, quinua, cebada grano, oca, haba, entre otros.

**CUADRO N° 2**  
**PUNO: SECTOR AGROPECUARIO 1/**  
(Miles de toneladas)

Subsectores	Estructura Porcentual 2019 2/	JUNIO				ENERO – JUNIO			
		2020	2021	Var.%	Contribución 3/	2020	2021	Var.%	Contribución 3/
<b>AGRÍCOLA 2/</b>	<b>74,8</b>			<b>12,3</b>	<b>7,1</b>			<b>5,6</b>	<b>4,7</b>
<b>Orientada al mercado interno 2/</b>	<b>74,8</b>			<b>12,3</b>	<b>7,1</b>			<b>5,6</b>	<b>4,7</b>
Quinua	3,4	0,0	0,1	-	-	39,6	41,3	4,3	0,2
Cebada Grano	1,2	0,0	0,0	-	-	29,4	30,3	3,1	0,0
Papa	26,8	0,0	5,7	-	-	822,0	939,8	14,3	4,1
Oca	1,0	0,0	0,0	-	-	29,9	30,2	1,3	0,0
Haba	1,1	0,0	0,0	-	-	16,1	16,6	2,8	0,0
Avena Forrajera	16,4	0,0	0,9	-	-	2 176,7	2 378,1	9,3	1,9
Cebada Forrajera	2,9	0,0	0,0	-	-	374,9	323,8	-13,6	-0,5
Café	2,7	3,7	3,7	1,2	0,3	5,8	5,8	-0,4	0,0
Alfalfa	10,6	107,1	107,5	0,3	0,1	1 626,9	1 486,2	-8,6	-1,3
Otros Pastos Cultivados	3,7	11,9	12,0	0,6	0,0	169,0	169,8	0,5	0,0
Otros cultivos	4,9	7,6	9,6	25,6	2,8	62,2	65,5	5,2	0,2
<b>PECUARIA 2/</b>	<b>25,2</b>			<b>2,8</b>	<b>1,2</b>			<b>1,5</b>	<b>0,2</b>
Carne de vacuno 4/	6,4	2,3	2,3	1,6	0,2	11,5	11,5	0,5	0,0
Carne de ovino 4/	2,1	0,9	0,9	-0,5	0,0	4,5	4,4	-1,7	0,0
Carne de alpaca 4/	1,0	0,6	0,6	1,5	0,0	3,3	3,3	0,6	0,0
Leche 4/	7,3	12,2	13,0	6,5	0,9	81,1	83,7	3,3	0,2
Lana de ovino 4/	0,9	0,0	0,0	-	-	2,4	2,4	1,2	-
Fibra de alpaca 4/	3,4	0,0	0,0	-	-	1,1	1,1	1,2	0,0
Otros pdtos pecuarios 4/	4,0	5,2	5,3	0,6	0,0	30,1	30,4	1,0	0,0
<b>SECTOR AGROPECUARIO 2/</b>	<b>100,0</b>			<b>8,3</b>	<b>8,3</b>			<b>4,9</b>	<b>4,9</b>

1/ Cifras preliminares.

2/ A precios de 2007.

3/ En base a la estructura de similar período de 2020.

4/ Peso neto. Información estimada.

Fuente: DRA – Puno.

Elaboración: BCRP - Sucursal Puno. Departamento de Estudios Económicos.

- La **producción pecuaria** aumentó 2,8 por ciento interanual, principalmente por la mayor producción de leche (6,5 por ciento), carne de vacuno (1,6 por ciento) y carne de alpaca (1,5 por ciento); contrarrestada por la menor la producción de carne de ovino (-0,5 por ciento).
- Asimismo, en los seis meses transcurridos del año, esta actividad se incrementó en 1,5 por ciento interanual, esencialmente por la mayor producción de leche, carne de vacuno, fibra y carne de alpaca, y lana de ovino.

- En **junio**, el precio por libra de la fibra de alpaca fue S/ 10,70, menor en 0,4 por ciento respecto al mes anterior; pero mayor en 10,7 por ciento interanual.

**GRÁFICO N° 1**  
**PUNO: COTIZACIÓN DEL PRECIO DE LA FIBRA DE ALPACA**  
(Soles por libra)

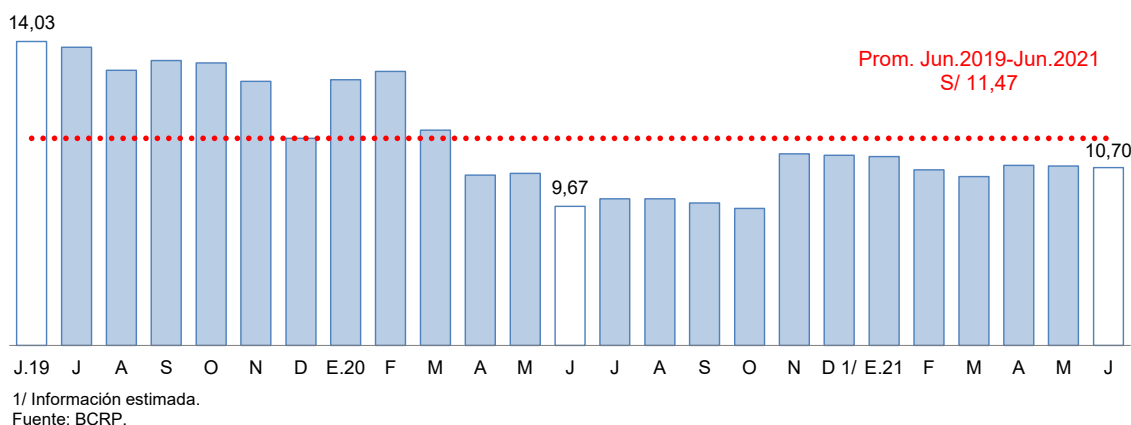

- En cuanto al **avance de la siembra**, correspondiente a la actual **campaña agrícola 2020/2021**, en junio se registró la siembra de 620 hectáreas, distribuidas en los cultivos de papa (613 hectáreas) y haba (7 hectáreas); resultando menor en 27,9 por ciento con respecto al mismo mes del año pasado. En los once meses de la actual campaña se acumuló un total de 268 374 hectáreas, principalmente de avena forrajera (76 883 hectáreas), papa (61 301 hectáreas), quinua (36 868 hectáreas) y cebada grano (23 849 hectáreas); los cuales son productos de mayor demanda regional. Comparado con la campaña anterior, la siembra fue mayor en 1,4 por ciento, debido a las adecuadas condiciones climáticas para la actividad agrícola.

**CUADRO N° 3**  
**PUNO: SUPERFICIE SEMBRADA 1/**  
(Hectáreas)

	Campaña Agrícola 2/		Variación	
	2019/2020	2020/2021	Absoluta	Porcentual
<b>CULTIVOS TRANSITORIOS</b>	<b>255 051</b>	<b>257 931</b>	<b>2 880</b>	<b>1,1</b>
Quinua	36 125	36 868	743	2,1
Cebada Grano	24 485	23 849	- 636	-2,6
Papa	60 502	61 301	799	1,3
Oca	3 535	3 505	- 30	-0,8
Haba	10 609	10 500	- 109	-1,0
Avena Forrajera	72 400	76 883	4 483	6,2
Cebada Forrajera	16 456	14 421	-2 035	-12,4
Otros cultivos transitorios	30 939	30 604	- 335	-1,1
<b>CULTIVOS PERMANENTES</b>	<b>9 581</b>	<b>10 443</b>	<b>862</b>	<b>9,0</b>
Café	0	0	0	-
Alfalfa	9 430	10 443	1 013	10,7
Otros Pastos Cultivados	151	0	- 151	-100,0
Otros cultivos permanentes	0	0	0	-
<b>Total</b>	<b>264 632</b>	<b>268 374</b>	<b>3 742</b>	<b>1,4</b>

1/ Cifras preliminares.

2/ Acumulado de agosto 2020 a junio 2021.

Fuente: DRA – Puno.

Elaboración: BCRP - Sucursal Puno. Departamento de Estudios Económicos.

## 1.2 Sector pesca

- En junio, el sector pesca presentó una disminución de 34,7 por ciento, respecto a similar mes de 2020, resultado de la menor producción de trucha en jaulas flotantes (-34,7 por ciento), cuyo VBP representó el 99,7 por ciento del total pesquero; asimismo, disminuyó la extracción de mauri (-39,5 por ciento), trucha natural (-39,2 por ciento), pejerrey (-14,9 por ciento) y carachi (-13,6 por ciento). Esta reducción fue atenuada por la mayor producción de ispi (13,4 por ciento). El resto de especies solo cuenta con una participación de 0,3 por ciento del VBP pesquero, debido a la sobrepesca informal y depredación de especies nativas por parte de las introducidas (trucha y pejerrey).

**CUADRO N° 4**  
**PUNO: SECTOR PESCA**  
(En toneladas)

	JUNIO			ENERO – JUNIO		
	2020	2021	Var %	2020	2021	Var %
<b>Consumo Humano Directo</b>	<b>5 438,2</b>	<b>3 553,0</b>	<b>-34,7</b>	<b>21 136</b>	<b>16 820</b>	<b>-20,4</b>
- Boga	0,0	0,0	-	0,0	0,0	-
- Carachi	3,8	3,2	-13,6	18,8	21,4	14,2
- Ispi	2,7	3,0	13,4	11,8	14,2	20,5
- Suche	0,0	0,0	-	0,2	0,0	-100,0
- Mauri	0,4	0,2	-39,5	1,0	1,4	45,6
- Pejerrey	3,2	2,8	-14,9	17,0	16,9	-0,9
- Trucha Natural	3,1	1,9	-39,2	14,9	12,6	-15,6
- Trucha Crianza	5 425,0	3 541,8	-34,7	21 071,9	16 753,7	-20,5
<b>SECTOR PESCA 1/</b>			<b>-34,7</b>			<b>-20,5</b>

1/ A precios de 2007.

Fuente: DIREPRO – Puno.

Elaboración: BCRP - Sucursal Puno. Departamento de Estudios Económicos.

- Durante los seis primeros meses del año, el sector pesquero registró una reducción de 20,5 por ciento interanual, definida por la menor producción de trucha en jaulas flotantes (-20,5 por ciento), suche (-100,0 por ciento), trucha natural (-15,6 por ciento) y pejerrey (-0,9 por ciento); atenuado por la mayor pesca de mauri (45,6 por ciento), ispi (20,5 por ciento) y carachi (14,2 por ciento).

## 1.3 Sector minería

- En junio, la actividad minera creció 98,6 por ciento, respecto a similar mes del año pasado, resultado de la mayor producción de oro (186,5 por ciento) y estaño (53,1 por ciento), cuyos VBP representó el 42,2 y 54,5 por ciento, respectivamente.

**CUADRO N° 5**  
**PUNO: SECTOR MINERÍA 1/**

(Variación % real respecto a similar período del año anterior)

	Estructura Porcentual 2019 2/	JUNIO			ENERO – JUNIO				
		2020	2021	Var %	2020	2021	Var %	Contribución 3/	
Estaño (TMF)	52,9	1 461	2 236	53,1	37,6	7 657	13 279	73,4	43,6
Plomo (TMF)	1,0	0	106	-	-	66	225	240,8	0,5
Oro (kg-f)	45,2	116	332	186,5	54,5	986	1 695	71,9	28,7
Plata (kg-f)	0,5	0	363	-	-	267	1 056	295,1	0,6
Zinc (TMF)	0,5	0	103	-	-	64	203	218,8	0,6
<b>SECTOR MINERÍA 2/</b>	<b>100,0</b>			<b>98,6</b>	<b>98,6</b>			<b>74,0</b>	<b>74,0</b>

1/ Cifras preliminares (incluye producción minera artesanal).

2/ A precios de 2007.

3/ En base a la estructura porcentual de similar período de 2019.

Fuente: MINEM.

- En el período enero-junio, la actividad minera registró un comportamiento positivo de 74,0 por ciento interanual, resultado de la mayor extracción de oro, estaño, plata, plomo y zinc.

**GRÁFICO N° 2**  
**PUNO: EVOLUCIÓN DE LA PRODUCCIÓN MINERA 1/**  
 (Variación % real respecto a similar mes del año anterior)

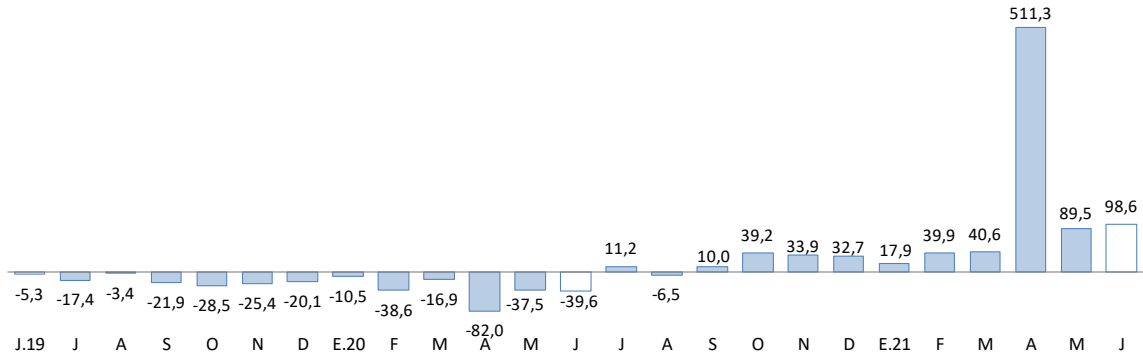

1/ Estimado a precios de 2007.  
 Fuente: MINEM.

- En junio, en promedio, el precio del estaño fue cUS\$/lb 1 474,29 mayor en 0,8 por ciento respecto al mes anterior; mientras que, el precio de la onza troy de oro fue de US\$ 1 834,57 menor en 0,9 por ciento comparado con el mes anterior.

**GRÁFICO N° 3**  
**PUNO: COTIZACIÓN INTERNACIONAL DEL ESTAÑO**  
 (cUS\$/lb. promedio mensual)

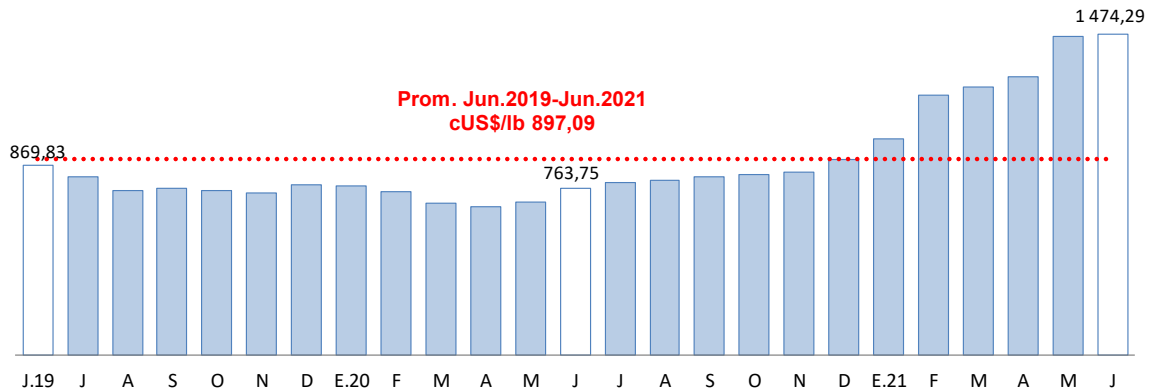

Fuente: BCRP.

**GRÁFICO N° 4**  
**PUNO: COTIZACIÓN INTERNACIONAL DEL ORO**  
 (US\$/onza troy promedio mensual)

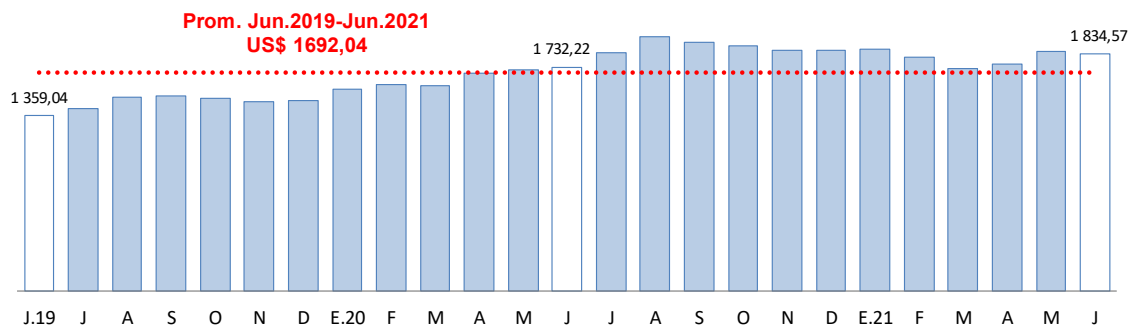

Fuente: BCRP.



## 2. Otros indicadores sectoriales

### 2.1 Sector manufactura

- En junio, el desempeño de la actividad manufacturera, mostró una caída de 8,6 por ciento interanual; resultado de la menor producción de cal (-8,0 por ciento), cuyo VBP representa el 98,5 por ciento del total, prendas de vestir (-53,7 por ciento) y productos de panadería (-41,8 por ciento). Cabe señalar que, por el contexto sanitario, la producción de ladrillos y muebles fue nula en el periodo de abril a junio 2020.

**CUADRO N° 6**  
**PUNO: SECTOR MANUFACTURA 1/**  
(Variación % real respecto a similar período del año anterior)

	Estructura		JUNIO		ENERO – JUNIO	
	Porcentual 2019 2/	Var %	Contribución 3/	Var %	Contribución 3/	
<b>MANUFACTURA NO PRIMARIA</b>	<b>100,0</b>	<b>-8,6</b>	<b>-8,6</b>	<b>-47,1</b>	<b>-47,1</b>	
. Bebidas Gaseosas (*)	1,0	-	0,0	-	-1,2	
. Productos de Panadería	0,6	-41,8	-0,1	-78,5	-0,1	
. Ladrillos	0,3	-	0,3	122,3	0,5	
. Cal	96,2	-8,0	-7,8	-46,7	-46,4	
. Prendas de Vestir	1,8	-53,7	-1,1	-100,0	0,0	
. Muebles	0,1	-	0,1	49,6	0,1	
<b>SECTOR MANUFACTURA</b>	<b>100,0</b>	<b>-8,6</b>	<b>-8,6</b>	<b>-47,1</b>	<b>-47,1</b>	

1/ Cifras preliminares.

(\*) Información disponible hasta junio 2019.

2/ A precios de 2007.

3/ En base a la estructura porcentual de similar período de 2019.

Fuente: Empresas industriales respectivas, DIREPRO Puno.

Elaboración: BCRP - Sucursal Puno. Departamento de Estudios Económicos.

- En los seis primeros meses de 2021, esta actividad acumuló una caída de 47,1 por ciento, por la menor producción de cal (-46,7 por ciento), prendas de vestir (-100,0 por ciento) y productos de panadería (-78,5 por ciento).

**GRÁFICO N° 5**  
**PUNO: EVOLUCIÓN DE LA PRODUCCIÓN MANUFACTURERA NO PRIMARIA 1/**  
(Variación % real respecto a similar mes del año anterior)

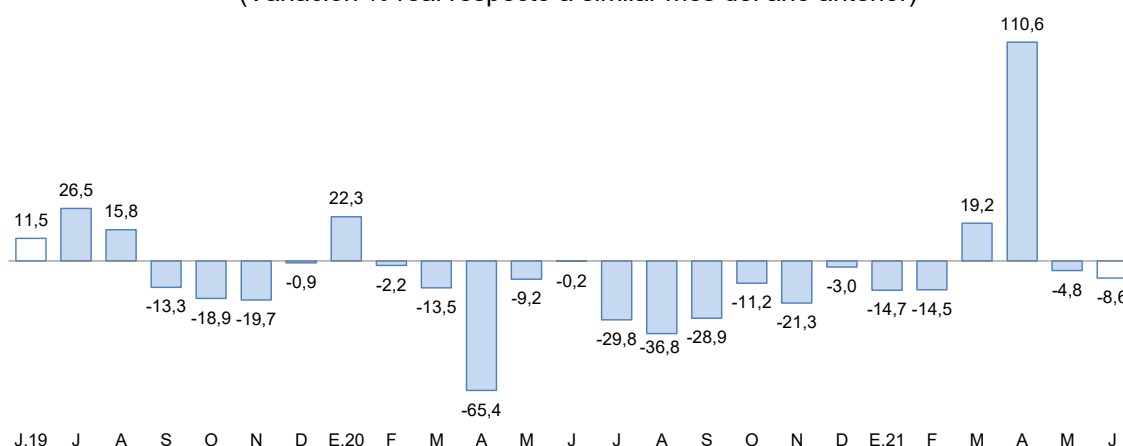

1/ Estimado a precios de 2007.

Fuente: Empresas de la región.

## 2.2 Arribos a los establecimientos de hospedaje

- En **abril**, se registró 58 003 arribos de turistas a los establecimientos de hospedaje, lo cual representa un crecimiento de 44,5 veces más, un valor mayor a lo registrado en los últimos dos años. Este resultado obedece a la reactivación paulatina de la actividad turística que implicó una mayor afluencia de turistas nacionales (42,6 veces más).
- En los cuatro primeros meses del año, esta actividad presentó una disminución de 53,2 por ciento interanual, por la menor visita de turistas extranjeros (-94,0 por ciento) y nacionales (-39,0 por ciento).

**GRÁFICO N° 6**  
**PUNO: EVOLUCIÓN DE ARRIBOS A ESTABLECIMIENTOS DE HOSPEDAJE**  
 (Variación %)

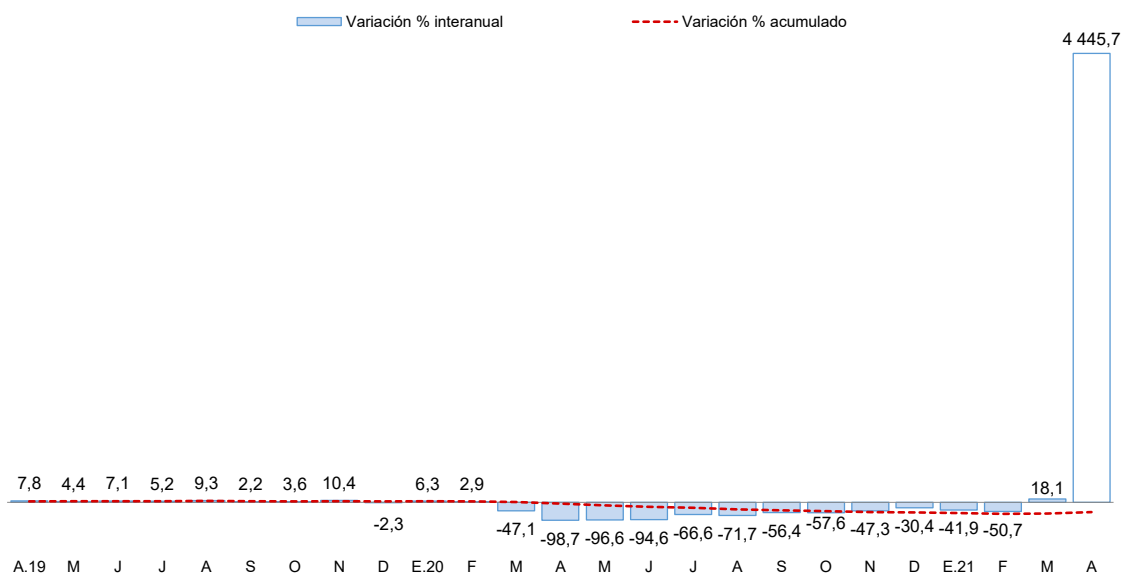

Fuente: Encuesta Mensual a Establecimientos de Hospedaje Temporal - MINCETUR.

## II. SECTOR EXTERNO

### 3. Importaciones

- Las importaciones en junio fueron de US\$ 53,8 millones, 123,5 por ciento mayor, respecto a igual mes del año pasado. Resultado del incremento de importación de insumos (125,4 por ciento) y bienes de consumo (124,6 por ciento), contrarrestado por bienes de capital (-44,7 por ciento).
- Dentro del total de importaciones, destaca la participación de insumos para la agricultura (38,2 por ciento), alimentos y bebidas (31,6 por ciento) e insumos para la industria (25,5 por ciento).
- De enero a junio, las importaciones acumularon un valor de US\$ 254,7 millones, 93,0 por ciento mayor al valor importado en igual periodo del año pasado. Esto debido al mayor ingreso de insumos (96,2 por ciento), bienes de consumo (86,5 por ciento) y bienes de capital (70,5 por ciento).

**CUADRO N° 7  
PUNO: IMPORTACIONES SEGÚN USO O DESTINO ECONÓMICO**

RUBROS	Valor FOB en millones de US\$				Tasa de crecimiento (%)		
	May-21	Jun-21	Ene-Jun 20	Ene-Jun 21	Mes	12 Meses	Acum.
<b>Bienes de Consumo</b>	<b>14,6</b>	<b>18,2</b>	<b>40,0</b>	<b>74,5</b>	<b>25,0</b>	<b>124,6</b>	<b>86,5</b>
. Alimentos y Bebidas	13,6	17,0	34,5	68,0	24,4	129,8	97,0
. Productos Farmacéuticos	0,0	0,0	0,0	0,0	0,0	0,0	0,0
. Otros 1/	0,9	1,2	5,5	6,6	34,8	71,7	20,2
<b>Insumos</b>	<b>27,6</b>	<b>35,4</b>	<b>90,8</b>	<b>178,1</b>	<b>28,2</b>	<b>125,4</b>	<b>96,2</b>
. Combustibles y Lubricantes	1,0	1,2	6,2	8,0	21,0	-5,0	30,2
. Insumos para la Agricultura	21,5	20,5	68,5	127,1	-4,7	82,5	85,6
. Insumos para la Industria	5,1	13,7	16,2	43,0	169,2	328,4	166,0
<b>Bienes de Capital</b>	<b>0,4</b>	<b>0,1</b>	<b>1,2</b>	<b>2,1</b>	<b>-68,0</b>	<b>-44,7</b>	<b>70,5</b>
. Maquinaria y Equipo	0,2	0,1	0,3	1,3	-54,1	52,8	269,2
. Materiales de Construcción	0,1	0,0	0,5	0,5	-60,4	-46,4	3,5
. Otros 2/	0,1	0,0	0,4	0,3	-99,1	-98,9	-27,4
<b>Total</b>	<b>42,6</b>	<b>53,8</b>	<b>132,0</b>	<b>254,7</b>	<b>26,2</b>	<b>123,5</b>	<b>93,0</b>

1/ Otros: Utensilios Domésticos y Electrod. y Veh. Uso Part.

2/ Otros: Partes y Piezas y Herramientas

FUENTE: SUNAT.

### III. CRÉDITOS Y DEPÓSITOS

#### 4. Créditos

- El crédito registró un crecimiento de 16,6 por ciento interanual en junio, lo cual significó un ritmo mayor al registrado en el mismo mes de 2020 (5,5 por ciento).
- Según tipo de moneda, el 99,3 por ciento del crédito total fue otorgado en moneda nacional (S/ 4 686 millones), el cual disminuyó 0,02 por ciento respecto al mes anterior, pero creció 17,0 por ciento a 12 meses. Por su parte, el crédito otorgado en moneda extranjera (US\$ 9 millones) creció 0,3 por ciento en el mes, sin embargo, se redujo 23,7 por ciento interanual.

**CUADRO N° 8  
PUNO: CRÉDITOS**

	Estructura %	SalDOS en millones de soles con TCF 1/		Tasa de crecimiento (%)	
		Jun-21	May-21	Jun-21	Mes
<b>Banco de la Nación</b>	<b>2,9</b>	<b>140</b>	<b>138</b>	<b>-1,8</b>	<b>-13,1</b>
<b>Agrobanco</b>	<b>0,4</b>	<b>17</b>	<b>18</b>	<b>4,5</b>	<b>24,8</b>
<b>Banca Múltiple</b>	<b>50,7</b>	<b>2 391</b>	<b>2 391</b>	<b>0,0</b>	<b>20,5</b>
<b>Instituciones No Bancarias</b>	<b>46,0</b>	<b>2 168</b>	<b>2 169</b>	<b>0,1</b>	<b>15,0</b>
Financieras	6,2	298	292	-2,0	-14,1
Cajas Municipales	35,3	1 653	1 663	0,6	24,8
Cajas Rurales	4,5	217	214	-1,2	0,4
Edpymes	0,0	0	0	-	-100,0
<b>TOTAL</b>	<b>100,0</b>	<b>4 717</b>	<b>4 717</b>	<b>-0,01</b>	<b>16,6</b>
<b>Empresas</b>	<b>73,3</b>	<b>3 458</b>	<b>3 458</b>	<b>-0,02</b>	<b>25,1</b>
<b>Personas</b>	<b>26,7</b>	<b>1 259</b>	<b>1 259</b>	<b>-0,01</b>	<b>-1,7</b>
Consumo	23,9	1 128	1 128	-0,04	-2,6
Hipotecario	2,8	131	131	0,2	6,7
MN	99,3	4 686	4 686	-0,02	17,0
ME	0,7	31	31	0,3	-23,7
ME (Mill. US\$)		9	9	0,3	-23,7

1/ TCF = Tipo de Cambio Fijo (S/ 3,31 por US\$).

Fuente: SBS y AFP.

Elaboración: BCRP - Sucursal Puno. Departamento de Estudios Económicos.

- Por tipo de institución, la banca múltiple, que concentra el 50,7 por ciento del crédito total, creció 20,5 por ciento interanual. Además, el crédito otorgado por instituciones no bancarias, que concentran el 46,0 por ciento del crédito total, mostró un incremento de 15,0 por ciento interanual y fue resultado de mayores créditos otorgados por cajas municipales (24,8 por ciento) y cajas rurales (0,4 por ciento); atenuado por Edpymes (-100,0 por ciento) y financieras (-14,1 por ciento). Por su parte, Agrobanco mostró un crecimiento de 24,8 por ciento interanual; mientras que, el crédito otorgado por Banco de la Nación se redujo 13,1 por ciento interanual.

**GRÁFICO N° 7**  
**PUNO: VARIACIÓN PORCENTUAL DE LOS CRÉDITOS**  
 (Respecto a similar mes del año anterior)

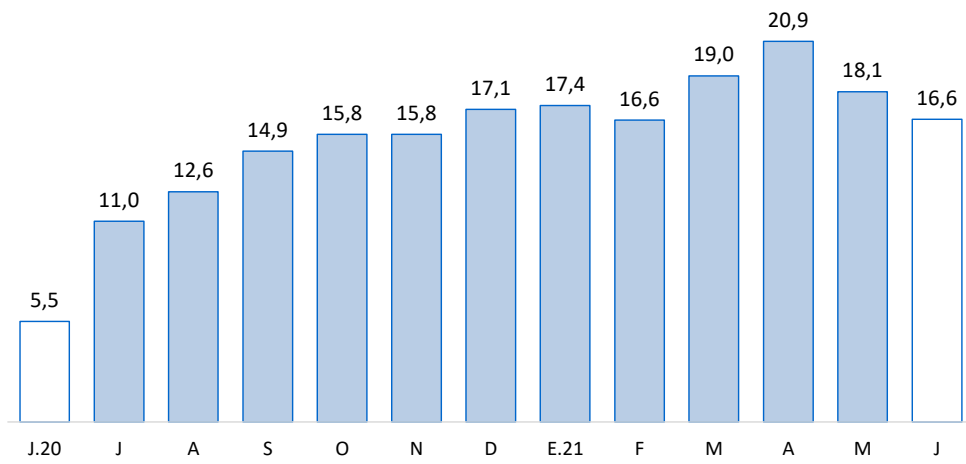

Fuente: SBS y AFP.

- En cuanto al tipo de crédito, el financiamiento a empresas registró un crecimiento de 25,1 por ciento interanual. Mientras, el financiamiento a personas disminuyó 1,7 por ciento interanual; principalmente por el menor crédito de consumo (-2,6 por ciento), atenuado por el incremento del crédito hipotecario (6,7 por ciento).

**GRÁFICO N° 8**  
**PUNO: VARIACIÓN PORCENTUAL DEL TIPO DE CRÉDITO**  
 (Respecto a similar mes del año anterior)

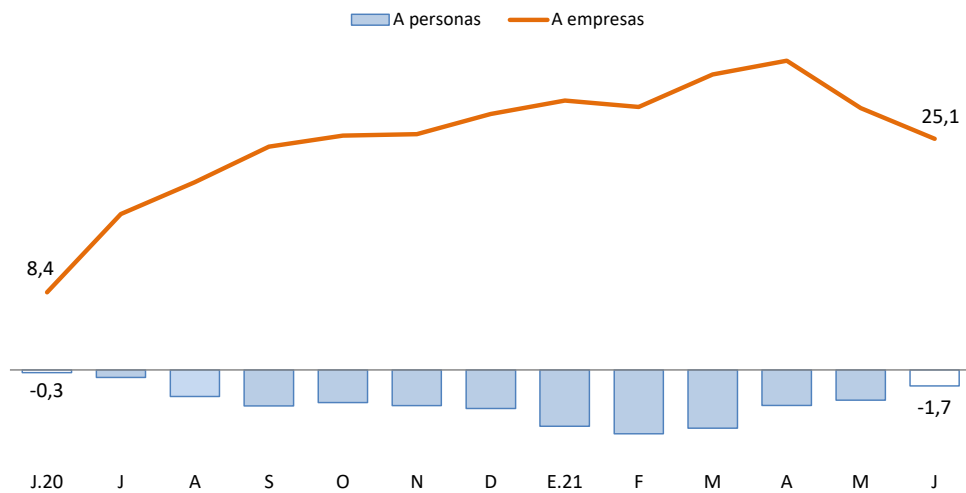

Fuente: SBS y AFP.



- La tasa de morosidad registrada en abril 2021 fue 6,69 por ciento, mayor en 0,9 puntos porcentuales respecto al mismo mes de 2020 (5,75 por ciento).

**CUADRO N° 9  
PUNO: MOROSIDAD**

	Tasa de Morosidad en puntos porcentuales		Variación Absoluta	
	Mar-21	Abr-21	Mes	12 Meses
	<b>Banco de la Nación</b>	<b>3,11</b>	<b>3,13</b>	<b>0,0</b>
<b>Agrobanco</b>	<b>63,53</b>	<b>57,59</b>	<b>-5,9</b>	<b>-3,1</b>
<b>Banca Múltiple</b>	<b>6,44</b>	<b>6,32</b>	<b>-0,1</b>	<b>1,7</b>
<b>Instituciones No Bancarias</b>				
Financieras	11,75	11,11	-0,6	6,6
Cajas Municipales	5,17	5,27	0,1	-1,0
Cajas Rurales	14,36	14,02	-0,3	0,9
Edpymes	18,30	18,59	0,3	8,7
<b>TOTAL</b>	<b>6,78</b>	<b>6,69</b>	<b>-0,1</b>	<b>0,9</b>

Fuente: SBS.

Elaboración: BCRP - Sucursal Puno. Departamento de Estudios Económicos.

- Cabe destacar, que el mayor incremento en la tasa de morosidad, comparado con abril 2020, fue registrada por Edpymes (8,7 puntos porcentuales), financieras (6,6 puntos porcentuales), banca múltiple (1,7 puntos porcentuales), cajas rurales (0,9 puntos porcentuales) y Banco de la Nación (0,6 puntos porcentuales); mientras que, disminuyó en Agrobanco (-3,1 puntos porcentuales) y cajas municipales (-1,0 puntos porcentuales).

**GRÁFICO N° 9  
PUNO: TASA DE MOROSIDAD  
(Porcentaje)**

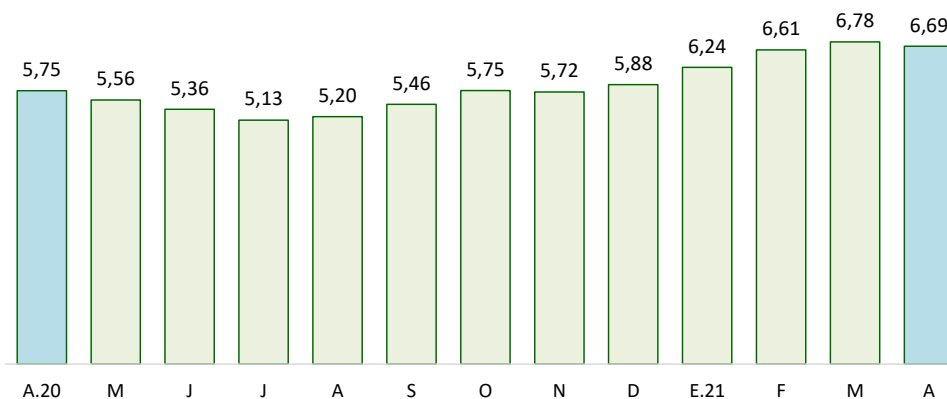

Fuente: SBS y AFP.

## 5. Depósitos

- Los depósitos crecieron 14,3 por ciento interanual en junio, lo cual significó un ritmo de crecimiento menor al registrado en similar mes de 2020 (22,6 por ciento).
- Por tipo de moneda, los depósitos en soles (S/ 2 310 millones), que representan el 89,3 por ciento de los depósitos totales, disminuyeron 0,3 por ciento en el mes, pero crecieron 15,2 por ciento a 12 meses. En tanto, los depósitos en moneda extranjera (US\$ 84 millones) crecieron 0,9 por ciento respecto al mes anterior y 7,5 por ciento interanual. La tasa de dolarización de los depósitos en junio fue 10,7 por ciento, menor en 0,7 puntos porcentuales frente a la tasa registrada en similar mes del año pasado (11,4 por ciento).

**CUADRO N° 10  
PUNO: DEPÓSITOS**

	Estructura % Jun-21	Saldos en millones de soles con TCF 1/		Tasa de crecimiento (%)	
		May-21	Jun-21	Mes	12 Meses
		<b>Banco de la Nación</b>	<b>28,4</b>	<b>734</b>	<b>736</b>
<b>Banca Múltiple</b>	<b>51,6</b>	<b>1 336</b>	<b>1 336</b>	<b>0,0</b>	<b>9,0</b>
<b>Instituciones No Bancarias</b>	<b>19,9</b>	<b>521</b>	<b>516</b>	<b>-1,1</b>	<b>-1,1</b>
Financieras	0,9	23	22	-0,3	6,3
Cajas Municipales	14,0	364	362	-0,6	2,1
Cajas Rurales	5,1	135	131	-2,6	-10,2
<b>TOTAL</b>	<b>100,0</b>	<b>2 592</b>	<b>2 588</b>	<b>-0,2</b>	<b>14,3</b>
Vista	26,1	672	676	0,7	30,5
Ahorro	54,2	1 395	1 402	0,5	24,1
A plazo	19,7	525	510	-3,0	-17,3
MN	89,3	2 317	2 310	-0,3	15,2
ME	10,7	275	278	0,9	7,5
ME (Mill. US\$)		83	84	0,9	7,5

1/ TCF = Tipo de Cambio Fijo (S/ 3,31 por US\$).

Fuente: SBS y AFP.

Elaboración: BCRP - Sucursal Puno. Departamento de Estudios Económicos.

- Según tipo de depósito, los depósitos de ahorro, que concentran el 54,2 por ciento del total, mostraron un incremento interanual de 24,1 por ciento, y los depósitos a la vista crecieron 30,5 por ciento. Sin embargo, los depósitos a plazo se redujeron 17,3 por ciento.
- Por tipo de institución, los depósitos en la banca múltiple, que concentran el 51,6 por ciento de los depósitos totales, aumentaron en 9,0 por ciento. Asimismo, los depósitos en instituciones no bancarias disminuyeron 1,1 por ciento; esta variación fue resultado del menor dinamismo de cajas rurales (-10,2 por ciento); atenuada por financieras (6,3 por ciento) y cajas municipales (2,1 por ciento). Además, los depósitos en el Banco de la Nación crecieron 42,5 por ciento.

**GRÁFICO N° 10**  
**PUNO: VARIACIÓN PORCENTUAL DE LOS DEPÓSITOS**  
(Respecto a similar mes del año anterior)

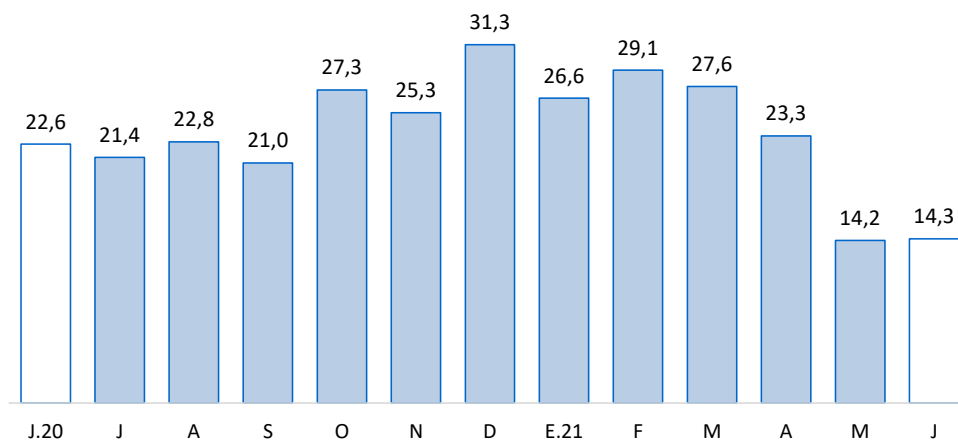

Fuente: SBS y AFP.



#### IV. EJECUCIÓN DE PRESUPUESTO PÚBLICO

##### 6. Ingresos del Gobierno Nacional

- El ingreso del Gobierno Nacional en el departamento de Puno, durante junio, creció 117,7 por ciento, interanual en términos reales; debido a incrementos en los ingresos tributarios (118,7 por ciento) y no tributarios (95,7 por ciento). Los ingresos tributarios representan el 95,9 por ciento del total de ingresos recaudados, y los no tributarios, el 4,1 por ciento restante.

**CUADRO N° 11**  
**PUNO: INGRESOS DEL GOBIERNO NACIONAL 1/ 2/**  
(Millones de soles)

RUBROS	JUNIO			ENERO – JUNIO		
	2020	2021	Var % real	2020	2021	Var % real
<b>I. INGRESOS TRIBUTARIOS</b>	<b>28,8</b>	<b>65,0</b>	<b>118,7</b>	<b>186,1</b>	<b>338,5</b>	<b>77,0</b>
<b>1. Impuesto a la renta</b>	<b>6,6</b>	<b>12,8</b>	<b>88,6</b>	<b>57,6</b>	<b>91,8</b>	<b>55,0</b>
Personas naturales	3,0	4,5	45,1	24,0	30,9	25,2
Personas jurídicas	2,3	7,2	197,4	31,0	49,2	54,2
Regularización	1,3	1,1	-11,8	2,6	11,7	345,8
<b>2. Impuestos a la Importación</b>	<b>0,0</b>	<b>0,1</b>	<b>561,6</b>	<b>0,1</b>	<b>0,3</b>	<b>186,2</b>
<b>3. Impuestos a la Prod. y consumo</b>	<b>22,2</b>	<b>48,3</b>	<b>110,9</b>	<b>125,6</b>	<b>235,2</b>	<b>82,3</b>
Impuesto General a las Ventas	21,0	45,7	111,1	122,2	226,3	80,3
Interno	6,0	11,2	81,6	40,7	63,8	52,4
Importaciones	15,0	34,4	122,9	81,5	162,5	94,2
Impuesto Selectivo al Consumo 2/	1,2	2,6	107,3	3,4	8,9	152,9
<b>4. Otros ingresos</b>	<b>0,0</b>	<b>3,9</b>	<b>9327,7</b>	<b>2,8</b>	<b>11,2</b>	<b>286,9</b>
<b>II. INGRESOS NO TRIBUTARIOS</b>	<b>1,4</b>	<b>2,8</b>	<b>95,7</b>	<b>6,8</b>	<b>14,1</b>	<b>102,1</b>
<b>TOTAL</b>	<b>30,2</b>	<b>67,8</b>	<b>117,7</b>	<b>192,9</b>	<b>352,5</b>	<b>77,9</b>

1/ Información actualizada al 30 de junio de 2021.

2/ Incluye el Impuesto Selectivo al Consumo interno y de importaciones.

Fuente: SUNAT.

Elaboración: BCRP - Sucursal Puno. Departamento de Estudios Económicos.

##### 7. Ejecución del presupuesto de gastos del Gobierno General

- La ejecución del presupuesto de gastos en el departamento de Puno, durante junio, presentó un crecimiento de 34,2 por ciento, interanual en términos reales; debido a una mayor ejecución de los Gobiernos Locales (156,8 por ciento), del Gobierno Nacional (27,6 por ciento) y del Gobierno Regional (5,4 por ciento), en los tres casos principalmente en gastos de capital (3,6 veces más, 6,7 veces más, y 93,8 por ciento, respectivamente).
- En tanto, el gasto corriente no financiero se incrementó en 5,2 por ciento; asimismo, el gasto de capital creció 3,6 veces más, debido a la mayor inversión pública (3,7 veces más).

**CUADRO N° 12**  
**PUNO: EJECUCIÓN DEL PRESUPUESTO DE GASTOS DEL GOBIERNO GENERAL**  
(Millones de soles)

RUBROS	JUNIO			ENERO – JUNIO		
	2020	2021	Var. % real	2020	2021	Var. % real
Gobierno Nacional	105,9	139,6	27,6	1 033,6	1 004,7	-5,2
Gobierno Regional	146,1	159,0	5,4	803,9	893,9	8,3
Gobiernos Locales	40,1	106,4	156,8	230,0	460,5	94,7
<b>Total</b>	<b>292,1</b>	<b>404,9</b>	<b>34,2</b>	<b>2 067,5</b>	<b>2 359,0</b>	<b>11,2</b>
Corriente	268,3	291,4	5,2	1 737,3	1 684,1	-5,5
Capital	23,8	113,5	361,1	330,2	675,0	98,9
Inversión Pública	22,9	111,8	371,9	326,6	661,2	97,0

Fuente: MEF.

Elaboración: BCRP - Sucursal Puno. Departamento de Estudios Económicos.

## 8. Gasto corriente no financiero

- El gasto corriente no financiero presentó un crecimiento de 5,2 por ciento, interanual en términos reales, debido a mayores montos devengados de los Gobiernos Locales (75,9 por ciento), principalmente gasto en bienes y servicios (108,7 por ciento) y del Gobierno Regional (1,3 por ciento), en especial gastos en transferencias (13,9 por ciento). Este resultado fue contrarrestado por el menor gasto por parte del Gobierno Nacional (-9,5 por ciento), especialmente gastos en transferencias (-28,2 por ciento).

**CUADRO N° 13**  
**PUNO: GASTO CORRIENTE NO FINANCIERO**  
(Millones de soles)

RUBROS	JUNIO			ENERO – JUNIO		
	2020	2021	Var. % real	2020	2021	Var. % real
- Gobierno Nacional	100,1	93,6	-9,5	816,8	646,6	-22,8
- Gobierno Regional	139,6	145,9	1,3	761,2	806,7	3,2
- Gobiernos Locales	28,6	51,9	75,9	159,3	230,8	41,0
<b>TOTAL</b>	<b>268,3</b>	<b>291,4</b>	<b>5,2</b>	<b>1 737,3</b>	<b>1 684,1</b>	<b>-5,5</b>

Fuente: MEF.

Elaboración: BCRP - Sucursal Puno. Departamento de Estudios Económicos.

- En los seis primeros meses del año, el gasto corriente no financiero se redujo 5,5 por ciento en términos reales; debido a la disminución del gasto por parte del Gobierno Nacional (-22,8 por ciento).

## 9. Inversión pública

- La inversión pública en Puno, correspondiente a los tres niveles de gobierno, totalizó en junio S/ 111,8 millones; 3,7 veces más, en términos reales, respecto a similar mes del año pasado. La inversión creció en el Gobierno Nacional (6,9 veces más), los Gobiernos Locales (3,7 veces más) y el Gobierno Regional (93,8 por ciento).

**CUADRO N° 14**  
**PUNO: INVERSIÓN PÚBLICA 1/**  
(Millones de soles)

RUBROS	JUNIO			ENERO – JUNIO		
	2020	2021	Var. % real	2020	2021	Var. % real
- Gobierno Nacional	5,6	46,0	691,1	216,4	356,4	60,4
- Gobierno Regional	6,5	13,0	93,8	40,6	78,3	87,5
- Gobiernos Locales	10,8	52,8	373,2	69,5	226,4	216,5
<b>TOTAL</b>	<b>22,9</b>	<b>111,8</b>	<b>371,9</b>	<b>326,6</b>	<b>661,2</b>	<b>97,0</b>

1/ Comprende la formación bruta de capital.

Fuente: MEF.

Elaboración: BCRP - Sucursal Puno. Departamento de Estudios Económicos.

- Entre enero y junio, la inversión pública acumuló un total de S/ 661,2 millones, 97,0 por ciento mayor respecto a similar periodo del año pasado. La inversión acumulada creció en respuesta a mayores gastos de los Gobiernos Locales (216,5 por ciento), del Gobierno Regional (87,5 por ciento), y del Gobierno Nacional (60,4 por ciento).

**GRÁFICO N° 11**  
**PUNO: VARIACIÓN PORCENTUAL REAL DE INVERSIÓN PÚBLICA**  
 (Respecto a similar mes del año anterior)

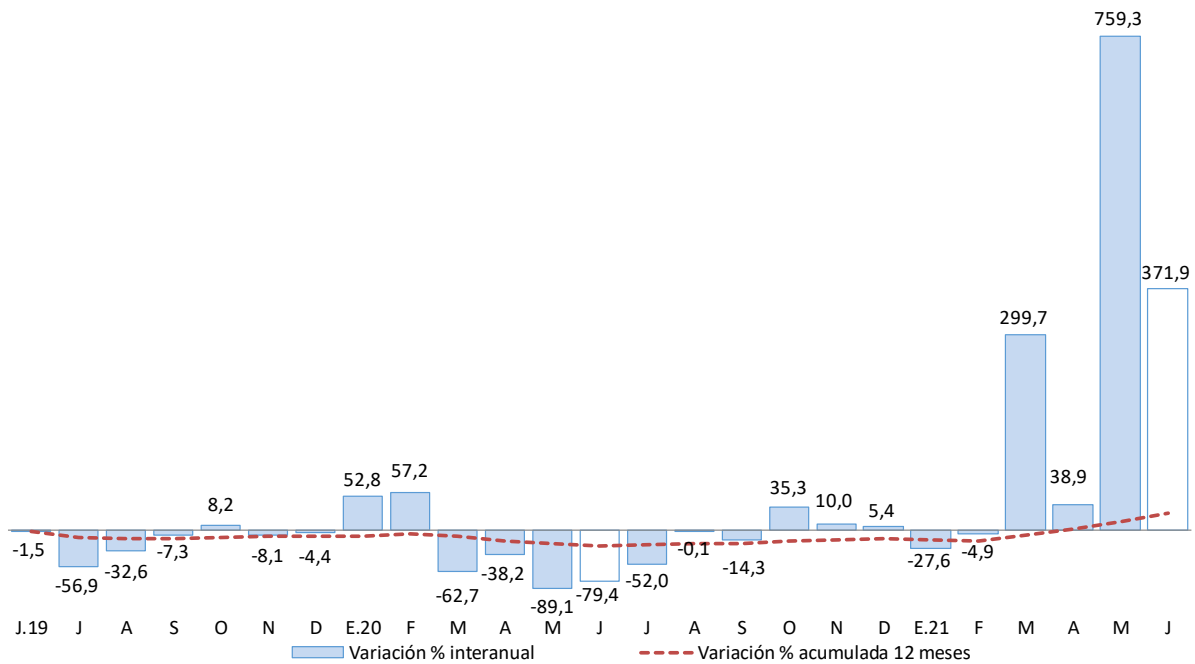

Fuente: MEF.

Elaboración: BCRP - Sucursal Puno. Departamento de Estudios Económicos.

En cuanto a los principales proyectos que se ejecutaron en junio, destacaron:

- La “Creación de la vía de evitamiento del distrito de Ollachea y accesos en el sector km 232+700 al km 233+820 del corredor vial interoceánico Perú - Brasil” con S/ 10,8 millones devengados a cargo del Gobierno Nacional;
- La “Instalación de banda ancha para la conectividad integral y desarrollo social de la región Puno” con S/ 10 millones devengados a cargo del Gobierno Nacional;
- El “Mejoramiento de las carreteras de pro región Puno, por niveles de servicio” con S/ 8,6 millones devengados a cargo del Gobierno Nacional;
- La “Construcción de la vía de evitamiento de la ciudad de Juliaca” con S/ 3,9 millones devengados a cargo del Gobierno Nacional; y
- La “Creación del servicio de agua potable y saneamiento básico integral en las comunidades campesinas del centro poblado de Jachocco Huaracco, distrito de llave” con 3,3 millones de devengados a cargo del Gobierno Local.

**V. ANEXOS**

**ANEXO 1**

**PUNO: PRODUCCIÓN AGROPECUARIA 1/  
(TM)**

PRINCIPALES PRODUCTOS	2020							2021							PRINCIPALES PRODUCTOS
	Jun	Jul	Ago	Set	Oct	Nov	Dic	Ene	Feb	Mar	Abr	May	Jun		
<b>AGRÍCOLA</b>														<b>AGRÍCOLA</b>	
Quinua	0	0	0	0	0	0	0	0	0	1 529	28 682	11 007	119	Quinua	
Cañihua	0	0	0	0	0	0	0	0	0	0	3 657	1 949	1	Cañihua	
Cebada Grano	0	0	0	0	0	0	0	0	0	1 053	12 681	16 533	2	Cebada Grano	
Trigo	0	0	0	0	0	0	0	0	0	0	552	1 169	0	Trigo	
Centeno Grano	0	0	0	0	0	0	0	0	0	0	0	34	0	Centeno Grano	
Avena Grano	0	0	0	0	0	0	0	0	0	0	3 070	4 862	0	Avena Grano	
Maiz Amiláceo	0	0	0	0	0	0	0	0	0	0	3 889	2 406	200	Maiz Amiláceo	
Maiz Amarillo Duro	0	0	0	0	0	0	0	0	0	85	2 667	1 558	0	Maiz Amarillo Duro	
Arroz	0	0	0	0	0	0	0	0	0	0	131	16	0	Arroz	
Papa	0	0	0	0	0	1 279	27 037	0	13 209	70 500	517 421	333 019	5 664	Papa	
Oca	0	0	0	0	0	0	0	0	0	217	17 674	12 359	0	Oca	
Olluco	0	0	0	0	0	0	0	0	0	779	10 410	8 440	0	Olluco	
Mashua	0	0	0	0	0	0	0	0	0	0	4 345	4 935	0	Mashua	
Yuca	9 626	0	0	0	0	0	0	0	0	163	5 940	15 462	13 566	Yuca	
Tarhui	308	0	0	0	0	0	0	0	0	0	0	1 215	589	Tarhui	
Haba	0	0	0	0	0	0	5	46	709	2 885	10 687	2 209	15	Haba	
Arveja	0	0	0	0	0	0	0	0	0	0	730	313	0	Arveja	
Cebolla	0	0	0	0	0	0	0	39	70	105	4 097	1 775	0	Cebolla	
Avena Forrajera	0	0	0	0	0	0	0	0	0	8 232	1 196 444	1 172 533	897	Avena Forrajera	
Cebada Forrajera	0	0	0	0	0	0	0	0	0	4 384	174 607	144 757	37	Cebada Forrajera	
Plátano	966	929	965	984	1 003	1 033	1 054	946	818	1 028	1 020	1 089	972	Plátano	
Naranja	8 514	6 406	5 169	0	0	0	0	0	0	25	814	6 650	8 519	Naranja	
Café	3 680	1 496	789	0	0	0	0	0	0	0	190	1 886	3 723	Café	
Alfalfa	107 124	0	0	0	0	5 508	45 351	26 973	120 195	358 939	520 304	352 338	107 462	Alfalfa	
Otros Pastos Cultivados	11 937	0	0	0	0	761	8 981	1 846	10 704	36 270	60 494	48 442	12 003	Otros Pastos Cultivados	
<b>PECUARIA 2/</b>														<b>PECUARIA 2/</b>	
Carne de Vacuno	2 299	2 072	1 840	1 571	1 423	1 422	1 337	1 307	1 559	1 720	2 304	2 323	2 335	Carne de Vacuno	
Carne de Ovino	899	831	799	706	614	600	540	471	568	645	893	921	895	Carne de Ovino	
Carne de Alpaca	616	605	515	420	371	348	246	339	466	519	705	656	626	Carne de Alpaca	
Carne de Llama	167	143	128	117	96	87	99	100	125	133	183	171	169	Carne de Llama	
Carne de Porcino	268	282	236	204	175	179	163	154	199	201	275	276	269	Carne de Porcino	
Carne de Ave	305	258	236	237	257	272	273	276	331	324	324	313	307	Carne de Ave	
Leche de Vacuno	12 198	10 146	8 948	6 968	7 631	8 292	8 675	11 567	14 387	15 868	14 899	14 039	12 989	Leche de Vacuno	
Lana de Ovino	0	0	0	0	0	490	126	0	1 349	1 092	0	0	0	Lana de Ovino	
Fibra de Alpaca	0	0	0	0	0	1 298	292	157	461	487	0	0	0	Fibra de Alpaca	
Fibra de Llama	0	0	0	0	0	245	38	0	83	81	0	0	0	Fibra de Llama	
Otros pdtos. Pecuarios	1 439	1 363	1 397	1 206	1 165	1 105	1 027	930	1 231	1 233	1 589	1 481	1 445	Otros pdtos. Pecuarios	

1/ Cifras preliminares. Actualizado al 15-08-2021.

2/ Peso Neto.

Fuente: DRA - Puno.

Elaboración: BCRP - Sucursal Puno. Departamento de Estudios Económicos.



**ANEXO 2**

**PUNO: SUPERFICIE AGRÍCOLA SEMBRADA 1/**  
(Hectáreas)

PRINCIPALES CULTIVOS	2020							2021						PRINCIPALES CULTIVOS		
	Jun	Jul	Ago	Set	Oct	Nov	Dic	Ene	Feb	Mar	Abr	May	Jun			
Quinoa	0	0	0	10 053	23 325	3 490	0	0	0	0	0	0	0	0	0	Quinoa
Cañihua	0	0	0	904	3 354	1 459	67	0	0	0	0	0	0	0	0	Cañihua
Cebada Grano	0	0	0	800	16 616	6 279	154	0	0	0	0	0	0	0	0	Cebada Grano
Trigo	0	0	0	469	849	35	0	0	0	0	0	0	0	0	0	Trigo
Centeno Grano	0	0	0	0	30	0	0	0	0	0	0	0	0	0	0	Centeno Grano
Avena Grano	0	0	0	242	3 447	4 442	40	0	0	0	0	0	0	0	0	Avena Grano
Maiz Amiláceo	0	0	648	1 851	1 410	3	0	0	0	0	0	0	0	0	0	Maiz Amiláceo
Maiz Amarillo Duro	0	0	994	1 455	106	0	0	0	0	0	0	0	0	0	0	Maiz Amarillo Duro
Arroz	0	0	0	25	55	0	0	0	0	0	0	0	0	0	0	Arroz
Papa	860	1 102	3 731	9 725	30 328	14 956	1 948	0	0	0	0	0	0	613	0	Papa
Oca	0	0	296	1 143	1 915	151	0	0	0	0	0	0	0	0	0	Oca
Olluco	0	0	290	698	1 514	330	0	0	0	0	0	0	0	0	0	Olluco
Mashua	0	0	80	345	630	80	0	0	0	0	0	0	0	0	0	Mashua
Yuca	0	0	850	1 150	223	0	0	0	0	0	0	0	0	0	0	Yuca
Tarhui	0	0	6	357	737	0	0	0	0	0	0	0	0	0	0	Tarhui
Haba	0	5	1 107	5 719	3 667	0	0	0	0	0	0	0	0	7	0	Haba
Arveja	0	0	131	680	240	0	0	0	0	0	0	0	0	0	0	Arveja
Cebolla	0	0	31	118	213	16	0	0	0	0	0	0	0	0	0	Cebolla
Avena Forrajera	0	0	0	422	9 583	28 565	35 892	2 421	0	0	0	0	0	0	0	Avena Forrajera
Cebada Forrajera	0	0	0	0	350	4 320	9 352	399	0	0	0	0	0	0	0	Cebada Forrajera
Plátano	0	0	0	0	0	0	0	0	0	0	0	0	0	0	0	Plátano
Naranja	0	0	0	0	0	0	0	0	0	0	0	0	0	0	0	Naranja
Café	0	0	0	0	0	0	0	0	0	0	0	0	0	0	0	Café
Alfalfa	0	0	0	0	0	0	4 328	6 115	0	0	0	0	0	0	0	Alfalfa
Otros Pastos Cultivados	0	0	0	0	0	0	0	0	0	0	0	0	0	0	0	Otros Pastos Cultivados
<b>TOTAL</b>	<b>860</b>	<b>1 107</b>	<b>8 164</b>	<b>36 156</b>	<b>98 592</b>	<b>64 126</b>	<b>51 781</b>	<b>8 935</b>	<b>0</b>	<b>0</b>	<b>0</b>	<b>0</b>	<b>0</b>	<b>620</b>	<b>0</b>	<b>TOTAL</b>

1/ Cifras preliminares, no incluye superficie instalada de cultivos permanentes. Actualizado al 15-08-2021.

Fuente: DRA - Puno.

Elaboración: BCRP - Sucursal Puno. Departamento de Estudios Económicos.



**ANEXO 3**

**PUNO: EXTRACCIÓN Y PRODUCCIÓN PESQUERA 1/**  
(TM)

ESPECIES	2020							2021						ESPECIES
	Jun	Jul	Ago	Set	Oct	Nov	Dic	Ene	Feb	Mar	Abr	May	Jun	
<b>CONSUMO HUMANO DIRECTO</b>	<b>5 438</b>	<b>3 152</b>	<b>3 504</b>	<b>2 179</b>	<b>1 946</b>	<b>512</b>	<b>1 057</b>	<b>2 939</b>	<b>3 402</b>	<b>2 675</b>	<b>1 756</b>	<b>2 495</b>	<b>3 553</b>	<b>CONSUMO HUMANO DIRECTO</b>
Boga	0	0	0	0	0	0	0	0	0	0	0	0	0	Boga
Carachi	4	4	4	5	5	5	5	3	4	4	4	3	3	Carachi
Ispi	3	3	4	5	6	6	5	1	2	3	2	2	3	Ispi
Suche	0	0	0	0	0	0	0	0	0	0	0	0	0	Suche
Mauri	0	0	0	0	0	0	0	0	0	0	0	0	0	Mauri
Pejerrey	3	4	4	4	4	4	4	2	3	3	3	3	3	Pejerrey
Trucha Natural	3	4	3	4	4	4	4	2	3	2	2	2	2	Trucha Natural
Trucha Crianza	5 425	3 137	3 487	2 161	1 926	492	1 039	2 931	3 390	2 662	1 744	2 485	3 542	Trucha Crianza

1/ Cifras preliminares.

Fuente: PRODUCE - Puno.

Elaboración: BCRP - Sucursal Puno. Departamento de Estudios Económicos.

**ANEXO 4**

**PUNO: PRODUCCIÓN MINERA 1/**  
(Contenido fino)

PRODUCTOS	2020							2021						PRODUCTOS
	Jun	Jul	Ago	Set	Oct	Nov	Dic	Ene	Feb	Mar	Abr	May	Jun	
<b>MINERÍA METÁLICA</b>														<b>MINERÍA METÁLICA</b>
Estaño (TMF)	1 461	2 158	1 895	2 220	2 156	2 097	2 464	2 101	1 949	2 385	2 338	2 270	2 236	Estaño (TMF)
Plomo (TMF)	0	0	0	0	0	0	116	0	0	111	8	0	106	Plomo (TMF)
Oro (kgr-f)	115 850	163 679	208 243	196 432	221 188	284 559	283 375	252 552	248 613	348 375	254 815	258 443	331 880	Oro (kgr-f)
Plata (kg-f)	0	11	0	15	22	22	576	0	20	372	300	0	363	Plata (kg-f)
Zinc (TMF)	0	0	0	0	0	0	121	0	0	98	2	0	103	Zinc (TMF)

1/ Cifras preliminares.

Fuente: MINEM.

Elaboración: BCRP - Sucursal Puno. Departamento de Estudios Económicos.

**ANEXO 5**

**PUNO: PRODUCCIÓN MANUFACTURERA 1/  
(Índice 2007=100)**

PRODUCTOS	2020							2021						PRODUCTOS
	Jun	Jul	Ago	Set	Oct	Nov	Dic	Ene	Feb	Mar	Abr	May	Jun	
Bebidas gaseosas	0,0	0,0	0,0	0,0	0,0	0,0	0,0	0,0	0,0	0,0	0,0	0,0	0,0 *	Bebidas gaseosas
Productos de panadería	77,9	51,8	4,4	43,1	43,6	43,9	44,5	44,7	45,4	45,6	45,6	45,5	45,3 +	Productos de panadería
Ladrillos	0,0	67,8	56,0	61,8	97,3	101,6	113,6	45,5	100,3	49,7	49,8	49,7	49,4 +	Ladrillos
Cal	621,0	461,3	397,0	384,8	485,7	448,3	557,3	553,9	460,3	691,7	476,6	563,3	571,2	Cal 2/
Prendas de Vestir	488,1	546,2	360,3	359,8	181,9	110,6	57,5	0,0	0,0	0,0	190,8	222,2	225,9 +	Prendas de Vestir
Muebles	0,0	34,6	18,6	18,6	8,4	15,0	17,0	17,8	30,3	38,4	18,3	25,3	12,4	Muebles
<b>TOTAL</b>	<b>1 186,9</b>	<b>1 161,8</b>	<b>836,4</b>	<b>868,1</b>	<b>816,9</b>	<b>719,4</b>	<b>789,9</b>	<b>662,0</b>	<b>636,3</b>	<b>825,5</b>	<b>781,1</b>	<b>905,9</b>	<b>904,2</b>	<b>TOTAL</b>

1/ Cifras preliminares.

(\*) Producción nula desde junio 2019.

(+) Información estimada.

Fuente: Empresas manufactureras respectivas.

Elaboración: BCRP - Sucursal Puno. Departamento de Estudios Económicos.





**ANEXO 6**

**PUNO: PRODUCCIÓN MANUFACTURERA 1/  
(Variación porcentual)**

PRODUCTOS	2020							2021						PRODUCTOS	
	Jun	Jul	Ago	Set	Oct	Nov	Dic	Ene	Feb	Mar	Abr	May	Jun		
Bebidas gaseosas	-100,0	-	-	-	-	-	-	-	-	-	-	-	-	- *	Bebidas gaseosas
Productos de panadería	-69,8	-68,7	-97,5	-74,6	-74,3	-82,3	-82,5	-82,6	-76,2	-30,4	300,0	60,9	-41,8	+	Productos de panadería
Ladrillos	-100,0	73,3	7,7	46,0	52,4	74,2	131,2	-15,7	218,3	1 915,8	-	-	-	+	Ladrillos
Cal	1,2	-30,7	-36,0	-28,2	-8,9	-19,0	0,1	-14,3	-14,7	18,9	113,6	-4,6	-8,0		Cal 2/
Prendas de Vestir	-5,1	13,9	-54,9	-48,5	-74,0	-84,2	-91,7	-	-	-	-27,2	-45,3	-53,7	+	Prendas de Vestir
Muebles	-100,0	12,7	-29,1	-55,2	-76,2	-63,4	-51,6	-19,8	41,5	170,1	-	-	-		Muebles
<b>TOTAL</b>	<b>-0,2</b>	<b>-29,8</b>	<b>-36,8</b>	<b>-28,9</b>	<b>-11,2</b>	<b>-21,3</b>	<b>-3,0</b>	<b>-14,7</b>	<b>-14,5</b>	<b>19,2</b>	<b>110,6</b>	<b>-4,8</b>	<b>-8,6</b>		<b>TOTAL</b>

1/ Cifras preliminares.

(\*) Información disponible hasta junio 2019.

(+) Información estimada.

Fuente: Empresas manufactureras respectivas.

Elaboración: BCRP - Sucursal Puno. Departamento de Estudios Económicos.

**ANEXO 7**

**PUNO: ARRIBO DE TURISTAS, SEGÚN NACIONALIDAD**

(Número de personas)

	2020									2021				
	Abr	May	Jun	Jul	Ago	Set	Oct	Nov	Dic	Ene	Feb	Mar	Abr	
<b>NACIONALES</b>	<b>1 276</b>	<b>3 607</b>	<b>4 980</b>	<b>37 705</b>	<b>35 223</b>	<b>48 214</b>	<b>47 897</b>	<b>54 022</b>	<b>60 615</b>	<b>57 696</b>	<b>50 458</b>	<b>57 279</b>	<b>55 670</b>	<b>NACIONALES</b>
<b>NORTE AMÉRICA</b>	<b>0</b>	<b>0</b>	<b>0</b>	<b>0</b>	<b>0</b>	<b>0</b>	<b>8</b>	<b>11</b>	<b>133</b>	<b>96</b>	<b>49</b>	<b>47</b>	<b>62</b>	<b>NORTE AMÉRICA</b>
EE.UU.	0	0	0	0	0	0	2	9	67	35	1	0	30	EE.UU.
Canadá	0	0	0	0	0	0	2	0	4	7	8	6	1	Canadá
México	0	0	0	0	0	0	4	2	62	54	40	41	31	México
<b>CENTRO AMÉRICA</b>	<b>0</b>	<b>0</b>	<b>0</b>	<b>0</b>	<b>0</b>	<b>0</b>	<b>0</b>	<b>0</b>	<b>2</b>	<b>1</b>	<b>0</b>	<b>0</b>	<b>0</b>	<b>CENTRO AMÉRICA</b>
<b>SUD AMÉRICA</b>	<b>0</b>	<b>0</b>	<b>321</b>	<b>315</b>	<b>446</b>	<b>421</b>	<b>1 023</b>	<b>1 720</b>	<b>2 735</b>	<b>2 988</b>	<b>2 519</b>	<b>1 515</b>	<b>1 710</b>	<b>SUD AMÉRICA</b>
Argentina	0	0	0	6	0	0	0	3	47	10	4	4	2	Argentina
Bolivia	0	0	320	241	7	108	749	400	779	389	708	583	494	Bolivia
Brasil	0	0	0	0	294	104	7	8	54	51	86	24	0	Brasil
Chile	0	0	0	0	2	48	10	10	34	5	3	41	18	Chile
Colombia	0	0	0	0	0	46	26	56	232	58	159	69	43	Colombia
Ecuador	0	0	0	0	0	0	0	38	19	14	2	15	22	Ecuador
Venezuela	0	0	1	68	143	115	231	1 205	1 570	2 461	1 557	779	1 131	Venezuela
<b>EUROPA</b>	<b>0</b>	<b>0</b>	<b>0</b>	<b>0</b>	<b>13</b>	<b>10</b>	<b>8</b>	<b>17</b>	<b>49</b>	<b>28</b>	<b>26</b>	<b>1</b>	<b>23</b>	<b>EUROPA</b>
Inglaterra	0	0	0	0	0	0	0	0	2	0	0	0	3	Inglaterra
Alemania	0	0	0	0	0	0	0	0	8	2	0	0	0	Alemania
España	0	0	0	0	0	10	0	0	11	4	6	1	2	España
Francia	0	0	0	0	12	0	0	0	13	0	0	0	3	Francia
Italia	0	0	0	0	0	0	8	16	7	0	0	0	0	Italia
Otros Países	0	0	0	0	1	0	0	1	8	22	20	0	15	Otros Países
<b>ASIA</b>	<b>0</b>	<b>0</b>	<b>0</b>	<b>0</b>	<b>78</b>	<b>0</b>	<b>0</b>	<b>11</b>	<b>6</b>	<b>33</b>	<b>15</b>	<b>15</b>	<b>27</b>	<b>ASIA</b>
Japón	0	0	0	0	0	0	0	0	0	1	1	0	0	Japón
Korea	0	0	0	0	0	0	0	0	0	0	0	0	0	Korea
Otros Países	0	0	0	0	78	0	0	11	6	32	14	15	27	Otros Países
<b>ÁFRICA</b>	<b>0</b>	<b>0</b>	<b>0</b>	<b>0</b>	<b>0</b>	<b>0</b>	<b>0</b>	<b>0</b>	<b>0</b>	<b>0</b>	<b>0</b>	<b>0</b>	<b>63</b>	<b>ÁFRICA</b>
<b>OTROS</b>	<b>0</b>	<b>0</b>	<b>0</b>	<b>0</b>	<b>1</b>	<b>0</b>	<b>10</b>	<b>0</b>	<b>3</b>	<b>0</b>	<b>23</b>	<b>377</b>	<b>448</b>	<b>OTROS</b>
<b>EXTRANJEROS</b>	<b>0</b>	<b>0</b>	<b>321</b>	<b>315</b>	<b>538</b>	<b>431</b>	<b>1 049</b>	<b>1 759</b>	<b>2 928</b>	<b>3 146</b>	<b>2 632</b>	<b>1 955</b>	<b>2 333</b>	<b>EXTRANJEROS</b>
<b>TOTAL GENERAL</b>	<b>1 276</b>	<b>3 607</b>	<b>5 301</b>	<b>38 020</b>	<b>35 761</b>	<b>48 645</b>	<b>48 946</b>	<b>55 781</b>	<b>63 543</b>	<b>60 842</b>	<b>53 090</b>	<b>59 234</b>	<b>58 003</b>	<b>TOTAL GENERAL</b>

Fuente: MINCETUR

Elaboración: BCRP - Sucursal Puno. Departamento de Estudios Económicos.



ANEXO 8

PUNO: ADUANA DE DESAGUADERO - IMPORTACIONES (FOB), SEGÚN USO O DESTINO ECONÓMICO

(Millones de US\$)

RUBROS	2020								2021						RUBROS
	Jun	Jul	Ago	Set	Oct	Nov	Dic	Ene	Feb	Mar	Abr	May	Jun		
<b>BIENES DE CONSUMO</b>	<b>8,1</b>	<b>10,7</b>	<b>8,3</b>	<b>10,1</b>	<b>13,0</b>	<b>9,9</b>	<b>9,9</b>	<b>7,9</b>	<b>11,1</b>	<b>11,7</b>	<b>11,1</b>	<b>14,6</b>	<b>18,2</b>	<b>BIENES DE CONSUMO</b>	
. Alimentos y Bebidas	7,4	10,1	7,5	8,9	11,5	8,8	9,1	7,2	9,7	10,6	10,0	13,6	17,0	. Alimentos y Bebidas	
. Productos Farmacéuticos	0,0	0,0	0,0	0,0	0,0	0,0	0,0	0,0	0,0	0,0	0,0	0,0	0,0	. Productos Farmacéuticos	
. Utensilios Domésticos	0,1	0,0	0,0	0,0	0,0	0,0	0,0	0,0	0,0	0,0	0,0	0,0	0,0	. Utensilios Domésticos	
. Electro.y Veh. Uso Part.	0,2	0,0	0,1	0,5	0,4	0,0	0,0	0,0	0,1	0,4	0,0	0,0	0,0	. Electro.y Veh. Uso Part.	
. Otros	0,5	0,6	0,7	0,7	1,1	1,1	0,8	0,6	1,4	0,8	1,1	0,9	1,2	. Otros	
<b>INSUMOS</b>	<b>15,7</b>	<b>18,9</b>	<b>12,4</b>	<b>19,4</b>	<b>20,8</b>	<b>24,0</b>	<b>20,4</b>	<b>27,8</b>	<b>24,0</b>	<b>31,1</b>	<b>32,2</b>	<b>27,6</b>	<b>35,4</b>	<b>INSUMOS</b>	
. Combustibles y Lubricantes	1,3	1,0	0,2	0,9	0,6	1,7	1,1	1,3	0,7	2,6	1,2	1,0	1,2	. Combustibles y Lubricantes	
. Insumos para la Agricultura	11,2	12,5	8,4	14,0	16,4	17,8	16,2	19,8	19,0	23,7	22,5	21,5	20,5	. Insumos para la Agricultura	
. Insumos para la Industria	3,2	5,4	3,7	4,6	3,8	4,6	3,1	6,6	4,3	4,8	8,6	5,1	13,7	. Insumos para la Industria	
<b>BIENES DE CAPITAL</b>	<b>0,2</b>	<b>0,0</b>	<b>0,3</b>	<b>0,3</b>	<b>1,3</b>	<b>2,9</b>	<b>0,7</b>	<b>0,5</b>	<b>0,4</b>	<b>0,3</b>	<b>0,3</b>	<b>0,4</b>	<b>0,1</b>	<b>BIENES DE CAPITAL</b>	
. Maquinaria y Equipo	0,1	0,0	0,3	0,2	1,2	2,6	0,5	0,3	0,4	0,1	0,2	0,2	0,1	. Maquinaria y Equipo	
. Partes y Piezas	0,1	0,0	0,0	0,1	0,0	0,1	0,0	0,1	0,0	0,0	0,0	0,1	0,0	. Partes y Piezas	
. Herramientas	0,0	0,0	0,0	0,0	0,0	0,0	0,0	0,0	0,0	0,0	0,0	0,0	0,0	. Herramientas	
. Materiales de Construcción	0,1	0,0	0,0	0,0	0,1	0,3	0,1	0,1	0,0	0,1	0,1	0,1	0,0	. Materiales de Construcción	
<b>TOTAL</b>	<b>24,1</b>	<b>29,7</b>	<b>21,0</b>	<b>29,8</b>	<b>35,1</b>	<b>36,8</b>	<b>31,0</b>	<b>36,1</b>	<b>35,5</b>	<b>43,1</b>	<b>43,7</b>	<b>42,6</b>	<b>53,8</b>	<b>TOTAL</b>	

FUENTE: SUNAT.

ELABORACIÓN: BCRP Sucursal Puno, Dpto. de Estudios Económicos.

**ANEXO 9**

**PUNO: CRÉDITOS, CON TCF = 3,31**

(Millones de soles)

INSTITUCIONES	2020							2021						INSTITUCIONES
	Jun	Jul	Ago	Set	Oct	Nov	Dic	Ene	Feb	Mar	Abr	May	Jun	
Banco de la Nación	159	157	152	149	150	151	151	143	145	143	142	140	138	Banco de la Nación
Agrobanco	14	14	14	14	13	13	12	14	13	14	16	17	18	Agrobanco
Banca múltiple	1 985	2 111	2 194	2 240	2 295	2 324	2 383	2 381	2 371	2 381	2 390	2 391	2 391	Banca múltiple
Inst. no bancarias	1 887	1 982	2 014	2 089	2 121	2 136	2 164	2 153	2 154	2 153	2 163	2 168	2 169	Inst. no bancarias
. Cajas Municipales	1 333	1 409	1 435	1 506	1 537	1 567	1 597	1 625	1 615	1 625	1 640	1 653	1 663	. Cajas Municipales
. Cajas Rurales	214	225	231	228	231	219	220	216	215	216	218	217	214	. Cajas Rurales
. EDPYMES	0	0	0	6	0	0	0	0	0	0	0	0	0	. EDPYMES
. Financieras	340	347	348	349	353	349	346	312	324	312	305	298	292	. Financieras
<b>TOTAL</b>	<b>4 045</b>	<b>4 265</b>	<b>4 374</b>	<b>4 491</b>	<b>4 579</b>	<b>4 624</b>	<b>4 710</b>	<b>4 692</b>	<b>4 683</b>	<b>4 692</b>	<b>4 712</b>	<b>4 717</b>	<b>4 717</b>	<b>TOTAL</b>

FUENTE: SBS y AFP.

ELABORACION: BCRP Sucursal Puno, Dpto. de Estudios Económicos.

**ANEXO 10**

**PUNO: DEPÓSITOS, CON TCF = 3,31**

(Millones de soles)

INSTITUCIONES	2020							2021						INSTITUCIONES
	Jun	Jul	Ago	Set	Oct	Nov	Dic	Ene	Feb	Mar	Abr	May	Jun	
Banco de la Nación	516	513	573	539	600	576	637	679	766	711	734	734	736	Banco de la Nación
Banca múltiple	1 226	1 298	1 301	1 320	1 369	1 381	1 445	1 402	1 379	1 378	1 356	1 336	1 336	Banca múltiple
Inst. no bancarias	522	573	550	552	556	561	566	535	527	528	524	521	516	Inst. no bancarias
. Cajas Municipales	355	400	377	385	384	391	396	372	365	367	364	364	362	. Cajas Municipales
. Cajas Rurales	146	151	152	145	150	147	147	140	140	138	138	135	131	. Cajas Rurales
. Financieras	21	23	21	22	22	23	23	22	23	22	23	23	22	. Financieras
<b>TOTAL</b>	<b>2 263</b>	<b>2 385</b>	<b>2 424</b>	<b>2 411</b>	<b>2 525</b>	<b>2 518</b>	<b>2 649</b>	<b>2 616</b>	<b>2 672</b>	<b>2 617</b>	<b>2 615</b>	<b>2 592</b>	<b>2 588</b>	<b>TOTAL</b>

FUENTE: SBS y AFP.

ELABORACION: BCRP Sucursal Puno, Dpto. de Estudios Económicos.



**ANEXO 11**

**PUNO: TASA DE MOROSIDAD**

(En porcentajes)

INSTITUCIONES	2020										2021				INSTITUCIONES
	Abr	May 1/	Jun	Jul	Ago	Set	Oct	Nov	Dic	Ene	Feb	Mar	Abr		
Banco de la Nación	2,5	2,6	2,7	2,7	2,8	2,9	2,9	3,2	3,0	3,0	3,1	3,1	3,1	Banco de la Nación	
Agrobanco	60,7	60,5	60,3	60,7	61,9	63,4	76,6	78,6	77,1	74,0	68,7	63,5	57,6	Agrobanco	
Banca múltiple	4,6	4,3	4,0	4,0	4,2	4,6	5,3	5,5	5,8	6,0	6,1	6,4	6,3	Banca múltiple	
<b>Inst. no bancarias</b>														<b>Inst. no bancarias</b>	
. Cajas Municipales	6,3	6,2	6,2	5,5	5,4	5,2	4,6	4,3	3,7	3,9	4,8	5,2	5,3	. Cajas Municipales	
. Cajas Rurales	13,1	12,9	12,8	12,2	12,0	13,5	14,9	12,1	12,8	13,8	14,6	14,4	14,0	. Cajas Rurales	
. EDPYMES	9,9	10,0	10,1	10,2	10,4	14,4	16,6	17,4	17,7	17,6	17,8	18,3	18,6	. EDPYMES	
. Financieras	4,5	4,5	4,5	5,0	5,5	6,3	7,0	8,1	11,0	12,9	13,2	11,8	11,1	. Financieras	
<b>TOTAL</b>	<b>5,8</b>	<b>5,6</b>	<b>5,4</b>	<b>5,1</b>	<b>5,2</b>	<b>5,5</b>	<b>5,8</b>	<b>5,7</b>	<b>5,9</b>	<b>6,2</b>	<b>6,6</b>	<b>6,8</b>	<b>6,7</b>	<b>TOTAL</b>	

1/ Información estimada.

FUENTE: SBS y AFP.

ELABORACION: BCRP Sucursal Puno, Dpto. de Estudios Económicos.

ANEXO 12

**PUNO: INGRESOS RECAUDADOS DEL GOBIERNO NACIONAL 1/**  
(Millones de soles)

RUBROS	2020							2021						RUBROS
	Jun	Jul	Ago	Set	Oct	Nov	Dic	Ene	Feb	Mar	Abr	May	Jun	
<b>I. INGRESOS TRIBUTARIOS</b>	<b>28,8</b>	<b>42,1</b>	<b>32,0</b>	<b>40,0</b>	<b>43,1</b>	<b>45,4</b>	<b>46,8</b>	<b>51,0</b>	<b>52,5</b>	<b>58,1</b>	<b>58,2</b>	<b>53,7</b>	<b>65,0</b>	<b>I. INGRESOS TRIBUTARIOS</b>
<b>1. Impuesto a la renta</b>	<b>6,6</b>	<b>10,6</b>	<b>8,6</b>	<b>10,2</b>	<b>11,3</b>	<b>11,5</b>	<b>14,3</b>	<b>14,5</b>	<b>14,4</b>	<b>16,0</b>	<b>18,0</b>	<b>16,0</b>	<b>12,8</b>	<b>1. Impuesto a la renta</b>
- Personas naturales	3,0	3,9	3,6	4,5	4,2	4,1	6,1	5,2	5,5	4,9	4,6	6,2	4,5	- Personas naturales
- Personas jurídicas	2,3	4,0	3,7	5,0	6,6	7,0	7,6	9,1	8,7	8,1	8,0	8,2	7,2	- Personas jurídicas
- Regularización	1,3	2,7	1,3	0,7	0,6	0,4	0,5	0,3	0,3	2,9	5,4	1,6	1,1	- Regularización
<b>2. Impuestos a la Importación</b>	<b>0,0</b>	<b>0,0</b>	<b>0,0</b>	<b>0,3</b>	<b>0,1</b>	<b>0,2</b>	<b>0,4</b>	<b>0,0</b>	<b>0,0</b>	<b>0,1</b>	<b>0,0</b>	<b>0,0</b>	<b>0,1</b>	<b>2. Impuestos a la Importación</b>
<b>3. Impuestos a la Prod. y consumo</b>	<b>22,2</b>	<b>29,9</b>	<b>22,2</b>	<b>29,1</b>	<b>31,3</b>	<b>32,7</b>	<b>31,5</b>	<b>36,0</b>	<b>35,6</b>	<b>40,1</b>	<b>38,5</b>	<b>36,7</b>	<b>48,3</b>	<b>3. Impuestos a la Prod. y consumo</b>
. Impuesto General a las Ventas	21,0	27,7	20,4	27,3	30,0	32,1	30,8	35,2	33,7	38,9	37,7	35,1	45,7	. Impuesto General a las Ventas
- Interno	6,0	7,1	6,6	7,8	8,4	8,6	9,5	12,1	9,9	11,0	9,0	10,6	11,2	- Interno
- Importaciones	15,0	20,6	13,8	19,5	21,7	23,5	21,2	23,1	23,9	27,9	28,7	24,5	34,4	- Importaciones
. Impuesto Selectivo al Consumo 2/	1,2	2,2	1,8	1,8	1,2	0,6	0,8	0,8	1,8	1,2	0,8	1,7	2,6	. Impuesto Selectivo al Consumo
<b>4. Otros ingresos</b>	<b>0,0</b>	<b>1,5</b>	<b>1,1</b>	<b>0,4</b>	<b>0,5</b>	<b>1,0</b>	<b>0,7</b>	<b>0,4</b>	<b>2,5</b>	<b>2,0</b>	<b>1,6</b>	<b>0,9</b>	<b>3,9</b>	<b>4. Otros ingresos</b>
<b>II. INGRESOS NO TRIBUTARIOS</b>	<b>1,4</b>	<b>2,0</b>	<b>1,7</b>	<b>1,7</b>	<b>1,9</b>	<b>1,9</b>	<b>2,0</b>	<b>1,0</b>	<b>1,2</b>	<b>1,7</b>	<b>5,0</b>	<b>2,5</b>	<b>2,8</b>	<b>II. INGRESOS NO TRIBUTARIOS</b>
<b>III. TOTAL</b>	<b>30,2</b>	<b>44,0</b>	<b>33,7</b>	<b>41,6</b>	<b>45,0</b>	<b>47,4</b>	<b>48,8</b>	<b>52,0</b>	<b>53,7</b>	<b>59,8</b>	<b>63,1</b>	<b>56,2</b>	<b>67,8</b>	<b>III. TOTAL</b>

1/ Información registrada al 30 de junio de 2021.

2/ Incluye el Impuesto Selectivo al Consumo interno y de importaciones.

Fuente: SUNAT.

Elaboración: BCRP - Sucursal Puno. Departamento de Estudios Económicos.



ANEXO 13

PUNO: EJECUCIÓN DEL PRESUPUESTO DE GASTOS DEL GOBIERNO GENERAL

(Millones de soles)

TIPO DE GASTO	2020							2021						TIPO DE GASTO
	Jun	Jul	Ago	Set	Oct	Nov	Dic	Ene	Feb	Mar	Abr	May	Jun	
<b>I. GASTOS CORRIENTES</b>	<b>268,3</b>	<b>295,4</b>	<b>355,9</b>	<b>292,9</b>	<b>534,3</b>	<b>382,6</b>	<b>812,8</b>	<b>203,7</b>	<b>277,5</b>	<b>276,5</b>	<b>377,8</b>	<b>257,2</b>	<b>291,4</b>	<b>I. GASTOS CORRIENTES</b>
Gobierno Nacional	100,1	117,1	189,5	113,3	309,8	166,7	233,9	64,7	128,7	96,2	191,0	72,4	93,6	Gobierno Nacional
Gobierno Regional	139,6	142,7	135,1	135,6	164,8	154,8	345,6	129,8	124,1	130,4	137,9	138,5	145,9	Gobierno Regional
Gobiernos Locales	28,6	35,5	31,3	43,9	59,7	61,1	233,3	9,2	24,7	49,9	48,9	46,2	51,9	Gobiernos Locales
<b>Remuneraciones</b>	<b>146,2</b>	<b>162,8</b>	<b>148,1</b>	<b>144,4</b>	<b>151,3</b>	<b>158,1</b>	<b>245,0</b>	<b>147,8</b>	<b>140,0</b>	<b>142,2</b>	<b>144,9</b>	<b>147,1</b>	<b>147,5</b>	<b>Remuneraciones</b>
Gobierno Nacional	33,5	40,8	34,0	33,9	34,1	36,5	45,0	31,0	30,0	30,4	30,0	32,0	31,2	Gobierno Nacional
Gobierno Regional	106,0	113,4	108,0	104,7	110,7	115,6	189,1	111,8	103,1	104,6	109,0	108,3	110,1	Gobierno Regional
Gobiernos Locales	6,7	8,6	6,1	5,8	6,4	6,0	10,9	5,0	6,9	7,2	5,9	6,8	6,2	Gobiernos Locales
<b>Bienes y servicios</b>	<b>61,6</b>	<b>78,7</b>	<b>63,1</b>	<b>96,8</b>	<b>110,4</b>	<b>107,3</b>	<b>367,0</b>	<b>36,0</b>	<b>49,5</b>	<b>81,9</b>	<b>96,4</b>	<b>81,5</b>	<b>93,1</b>	<b>Bienes y servicios</b>
Gobierno Nacional	16,5	36,0	21,3	40,0	39,1	28,6	65,2	23,9	19,5	23,7	34,9	23,4	25,2	Gobierno Nacional
Gobierno Regional	26,2	19,7	19,8	23,4	23,8	26,9	88,2	8,5	13,6	17,5	21,0	22,0	27,1	Gobierno Regional
Gobiernos Locales	18,9	22,9	21,9	33,3	47,5	51,9	213,6	3,6	16,3	40,7	40,5	36,0	40,8	Gobiernos Locales
<b>Transferencias 1/</b>	<b>60,5</b>	<b>53,9</b>	<b>144,7</b>	<b>51,7</b>	<b>272,6</b>	<b>117,1</b>	<b>200,7</b>	<b>19,9</b>	<b>88,1</b>	<b>52,4</b>	<b>136,4</b>	<b>28,6</b>	<b>50,8</b>	<b>Transferencias 1/</b>
Gobierno Nacional	50,1	40,4	134,2	39,4	236,6	101,6	123,6	9,7	79,2	42,2	126,1	17,0	37,1	Gobierno Nacional
Gobierno Regional	7,4	9,6	7,3	7,5	30,2	12,3	68,3	9,5	7,4	8,2	7,9	8,2	8,8	Gobierno Regional
Gobiernos Locales	3,0	4,0	3,2	4,8	5,8	3,3	8,8	0,7	1,5	2,0	2,5	3,4	4,9	Gobiernos Locales
<b>II. GASTOS DE CAPITAL</b>	<b>23,8</b>	<b>51,2</b>	<b>116,8</b>	<b>118,3</b>	<b>346,4</b>	<b>139,7</b>	<b>396,1</b>	<b>32,0</b>	<b>65,9</b>	<b>146,4</b>	<b>210,2</b>	<b>106,9</b>	<b>113,5</b>	<b>II. GASTOS DE CAPITAL</b>
Gobierno Nacional	5,8	26,5	45,6	45,9	172,7	48,3	121,2	14,7	28,0	50,3	174,9	44,1	46,0	Gobierno Nacional
Gobierno Regional	6,5	11,1	43,9	17,8	101,9	22,0	67,1	10,0	15,8	14,2	10,7	23,5	13,0	Gobierno Regional
Gobiernos Locales	11,5	13,6	27,4	54,6	71,7	69,5	207,8	7,3	22,1	81,8	24,7	39,3	54,5	Gobiernos Locales
<b>Formación bruta de capital</b>	<b>22,9</b>	<b>42,8</b>	<b>96,2</b>	<b>114,0</b>	<b>346,4</b>	<b>139,7</b>	<b>395,7</b>	<b>32,0</b>	<b>64,4</b>	<b>146,4</b>	<b>210,2</b>	<b>96,3</b>	<b>111,8</b>	<b>Formación bruta de capital</b>
Gobierno Nacional	5,6	21,4	25,0	45,7	172,7	48,3	120,8	14,7	28,0	50,3	174,9	42,4	46,0	Gobierno Nacional
Gobierno Regional	6,5	7,8	43,9	17,8	101,9	22,0	67,1	10,0	15,8	14,2	10,7	14,6	13,0	Gobierno Regional
Gobiernos Locales	10,8	13,6	27,4	50,5	71,7	69,5	207,8	7,3	20,6	81,8	24,6	39,3	52,8	Gobiernos Locales
<b>Otros gastos de capital 2/</b>	<b>0,9</b>	<b>8,4</b>	<b>20,5</b>	<b>4,3</b>	<b>0,0</b>	<b>0,0</b>	<b>0,4</b>	<b>0,0</b>	<b>1,5</b>	<b>0,0</b>	<b>0,0</b>	<b>10,6</b>	<b>1,7</b>	<b>Otros gastos de capital 2/</b>
<b>III. GASTOS NO FINANCIEROS</b>	<b>292,1</b>	<b>346,5</b>	<b>472,7</b>	<b>411,2</b>	<b>880,7</b>	<b>522,3</b>	<b>1208,9</b>	<b>235,7</b>	<b>343,4</b>	<b>422,9</b>	<b>588,0</b>	<b>364,1</b>	<b>404,9</b>	<b>III. GASTOS NO FINANCIEROS</b>
Gobierno Nacional	105,9	143,6	235,1	159,2	482,5	215,0	355,1	79,4	156,7	146,6	365,9	116,5	139,6	Gobierno Nacional
Gobierno Regional	146,1	153,8	179,0	153,4	266,7	176,7	412,7	139,9	139,9	144,6	148,5	162,0	159,0	Gobierno Regional
Gobiernos Locales	40,1	49,1	58,6	98,5	131,5	130,6	441,1	16,5	46,8	131,7	73,6	85,6	106,4	Gobiernos Locales

1/ Incluye el pago de pensiones, donaciones, transferencias y otros gastos corrientes.

2/ Incluye donaciones y transferencias.

Fuente: MEF.

Elaboración: BCRP - Sucursal Puno. Departamento de Estudios Económicos.