

BANCO CENTRAL DE RESERVA DEL PERÚ
SUCURSAL PUNO



PUNO: Síntesis de Actividad Económica
Abril 2021^{1,2}

Departamento de Estudios Económicos

¹ Participaron: Luis Arpi Quilca (luis.arpi@bcrp.gob.pe), Liseth Condori Fernández (liseth.condori@bcrp.gob.pe) y Elizabeth Quispe Álvarez (elizabeth.quispe@bcrp.gob.pe).

² En este informe se presentan los saldos de los créditos y depósitos al cierre de operaciones de abril 2021. Cabe destacar que los saldos de las cuentas expresadas en moneda extranjera se valúan al tipo de cambio constante de diciembre 2019 (S/ 3,31 por dólar), a fin de aislar el efecto de la valuación cambiaria sobre los saldos en dicha moneda.

ÍNDICE

Página

RESUMEN EJECUTIVO.....	3
I. ACTIVIDAD PRODUCTIVA.....	5
1. Actividad primaria.....	5
1.1 Sector agropecuario.....	5
1.2 Sector pesca	5
1.3 Sector minería.....	7
2. Otros indicadores sectoriales.....	9
2.1 Sector manufactura.....	9
2.2 Arribos a los establecimientos de hospedaje.....	9
II. SECTOR EXTERNO.....	11
3. Importaciones.....	11
III. CRÉDITOS Y DEPÓSITOS².....	12
4. Créditos.....	12
5. Depósitos	15
IV. EJECUCIÓN DE PRESUPUESTO PÚBLICO.....	17
6. Ingresos del Gobierno Nacional.....	17
7. Ejecución del presupuesto de gastos del Gobierno General.....	17
8. Gasto corriente no financiero	17
9. Inversión pública	18
V. ANEXOS	20

RESUMEN EJECUTIVO

Principales hechos de importancia

- La evolución de la **actividad primaria**, fue positiva en abril, resultado del crecimiento del sector minero (5,1 veces más) y agropecuario (0,6 por ciento); contrarrestado por la caída del sector pesca (-56,9 por ciento).
- En cuanto a los **otros indicadores de actividad económica** en la región, creció la inversión pública (38,9 por ciento), el crédito total (20,9 por ciento) y la producción industrial (19,1 por ciento en **marzo**); mientras que disminuyó el arribo a establecimientos de hospedaje (-30,4 por ciento en **diciembre 2020**).

Actividad primaria

- El **sector agropecuario** mostró un crecimiento de 0,6 por ciento interanual, obedeciendo a la mayor producción agrícola (0,6 por ciento) y pecuaria (1,3 por ciento).
- El **sector pesca** registró una reducción de 56,9 por ciento interanual, resultado de la menor producción de trucha criada en jaulas flotantes (-57,0 por ciento).
- La **actividad minera** creció 5,1 veces más respecto a abril del año anterior, principalmente por la mayor producción de oro y estaño.

Otros indicadores de actividad económica

- La **producción manufacturera** mostró un crecimiento de 19,1 por ciento interanual en **marzo**, resultado de la mayor producción de cal (18,9 por ciento), acompañado del comportamiento mixto del resto de industrias.
- El **arribo a los establecimientos de hospedaje** disminuyó 30,4 por ciento interanual en **diciembre 2020**; resultado de la menor afluencia de turistas extranjeros (-81,9 por ciento) y nacionales (-19,3 por ciento).
- El **crédito total**, en la región (S/ 4 712 millones) creció 20,9 por ciento, en términos nominales, respecto a igual mes de 2020. El crédito **a empresas** creció 33,6 por ciento; mientras que, el crédito **a personas** disminuyó 3,9 por ciento.
- La **inversión pública** (S/ 210,2 millones) mostró un crecimiento de 38,9 por ciento interanual, en términos reales, por la mayor inversión de los Gobiernos Locales (3,1 veces más), del Gobierno Regional (2,9 veces más) y del Gobierno Nacional (22,8 por ciento).

CUADRO N° 1
PUNO: OTROS INDICADORES DE ACTIVIDAD ECONÓMICA
 (Variación % respecto a similar periodo del año anterior)

	Nov.20	Dic.20	Ene.21	Feb.21	Mar.21	Abr.21
Producción industrial 1/	↓ -18,7	↓ -0,2	↓ -14,7	↓ -14,5	↑ 19,1	n.d.
Arribos establec. de hospedaje	↓ -47,3	↓ -30,4	n.d.	n.d.	n.d.	n.d.
Crédito total 2/	↑ 15,8	↑ 17,1	↑ 17,4	↑ 16,6	↑ 19,0	↑ 20,9
Crédito de consumo 2/	↓ -4,5	↓ -4,9	↓ -7,7	↓ -8,0	↓ -7,5	↓ -4,8
Crédito hipotecario 2/	↑ 2,5	↑ 3,4	↑ 9,9	↑ 4,0	↑ 5,0	↑ 5,1
Inversión pública 1/	↑ 10,0	↑ 5,4	↓ -27,6	↓ -4,9	↑ 299,7	↑ 38,9

1/ En términos reales.

2/ En términos nominales.

Fuentes: BCRP - Sucursal Puno, Mincetur, MTPE, SUNAT, SBS y MEF.

I. ACTIVIDAD PRODUCTIVA

1. Actividad primaria

1.1 Sector agropecuario

- El **sector agropecuario** creció 0,6 por ciento interanual en abril, debido a la mayor producción agrícola (0,6 por ciento) y pecuaria (1,3 por ciento). De igual forma, en los cuatro primeros meses del año, este sector se incrementó 0,8 por ciento, resultado del crecimiento en ambas actividades.
- La actividad agrícola en abril registró la cosecha de veinticuatro cultivos, entre transitorios (20) y permanentes (4); obteniéndose una producción total de 2 582 824 toneladas, cifra mayor en 0,6 por ciento en comparación a similar mes del año anterior.
- Igualmente, en lo que va del año, la actividad agrícola acumuló un crecimiento de 0,7 por ciento, observándose los mayores incrementos en la producción de alfalfa, papa, quinua, oca, haba, cebada grano, entre otros.

CUADRO N° 2
PUNO: SECTOR AGROPECUARIO 1/
(Miles de toneladas)

Subsectores	Estructura Porcentual 2019 2/	ABRIL				ENERO – ABRIL			
		2020	2021	Var.%	Contribución 3/	2020	2021	Var.%	Contribución 3/
AGRÍCOLA 2/	74,8			0,6	0,6			0,7	0,6
Orientada al mercado interno 2/	74,8			0,6	0,6			0,7	0,6
Quinua	3,4	25,8	28,7	11,0	0,6	27,5	30,2	9,9	0,4
Cebada Grano	1,2	12,5	13,0	3,7	0,0	12,6	14,1	11,3	0,1
Papa	26,8	509,2	519,8	2,1	0,8	593,0	603,5	1,8	0,6
Oca	1,0	16,7	17,7	5,6	0,1	16,7	17,9	6,9	0,1
Haba	1,1	9,8	10,7	8,8	0,2	13,1	14,3	9,5	0,1
Avena Forrajera	16,4	1 264,0	1 196,4	-5,3	-1,4	1 292,9	1 204,7	-6,8	-1,3
Cebada Forrajera	2,9	199,2	174,6	-12,3	-0,5	205,1	179,0	-12,8	-0,4
Café	2,7	0,3	0,2	-29,6	-0,1	0,3	0,2	-29,6	0,0
Alfalfa	10,6	491,0	519,9	5,9	0,6	968,8	1 026,0	5,9	0,8
Otros Pastos Cultivados	3,7	60,0	60,5	0,9	0,0	109,3	109,3	0,0	0,0
Otros cultivos	4,9	24,7	26,1	5,9	0,2	25,8	27,7	7,3	0,2
PECUARIA 2/	25,2			1,3	0,1			1,4	0,2
Carne de vacuno 4/	6,4	2,3	2,3	0,7	0,0	6,9	6,9	0,3	0,0
Carne de ovino 4/	2,1	0,9	0,9	-2,6	0,0	2,6	2,6	-2,0	0,0
Carne de alpaca 4/	1,0	0,7	0,7	0,1	0,0	2,0	2,0	0,2	0,0
Leche 4/	7,3	14,4	14,8	2,8	0,1	54,9	56,6	3,1	0,2
Lana de ovino 4/	0,9	0,0	0,0	-	-	2,4	2,4	1,2	-
Fibra de alpaca 4/	3,4	0,0	0,0	-	-	1,1	1,1	1,2	0,0
Otros pdtos pecuarios 4/	4,0	5,7	5,8	1,8	0,0	19,5	19,8	1,6	0,0
SECTOR AGROPECUARIO 2/	100,0			0,6	0,6			0,8	0,8

1/ Cifras preliminares.

2/ A precios de 2007.

3/ En base a la estructura de similar período de 2020.

4/ Peso neto. Información estimada.

Fuente: DRA – Puno.

Elaboración: BCRP - Sucursal Puno. Departamento de Estudios Económicos.

- La **producción pecuaria** aumentó 1,3 por ciento interanual, principalmente por la mayor producción de leche (2,8 por ciento), carne de vacuno (0,7 por ciento) y carne de alpaca (0,1 por ciento); contrarrestada por la menor la producción de carne de ovino (-2,6 por ciento).
- Asimismo, en los cuatro meses transcurridos del año, esta actividad se incrementó en 1,4 por ciento interanual, esencialmente por la mayor producción de leche, carne de vacuno, fibra y carne de alpaca, y lana de ovino.

- En **marzo**, el precio por libra de la fibra de alpaca fue S/ 10,46, menor en 1,7 por ciento respecto al mes anterior y 10,5 por ciento interanual.

GRÁFICO N° 1
PUNO: COTIZACIÓN DEL PRECIO DE LA FIBRA DE ALPACA
(Soles por libra)

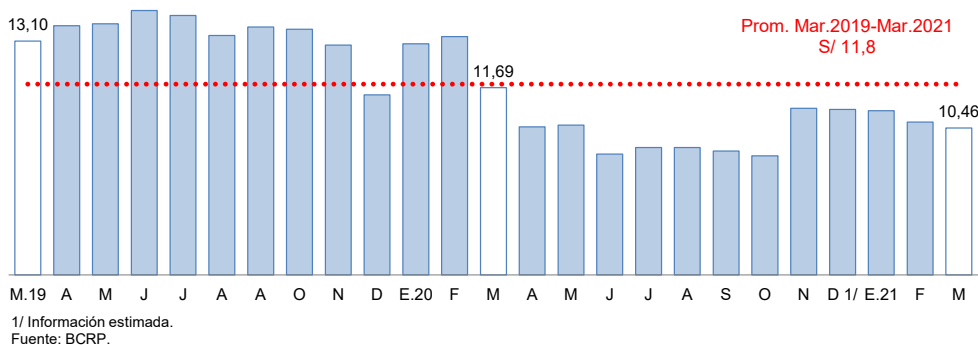

- En cuanto al **avance de la siembra**, correspondiente a la actual **campaña agrícola 2020/2021**, en abril la siembra fue nula, debido a que la mayor parte de las tierras agrícolas de la región son trabajadas en secano. En los nueve meses de la actual campaña se acumuló un total de 267 659 hectáreas, principalmente de avena forrajera (76 803 hectáreas), papa (60 688 hectáreas), quinua (36 868 hectáreas) y cebada grano (23 849 hectáreas); los cuales son productos de mayor demanda regional. Comparado con la campaña anterior, la siembra fue mayor en 1,5 por ciento, debido a las adecuadas condiciones climáticas para la actividad agrícola.

CUADRO N° 3
PUNO: SUPERFICIE SEMBRADA 1/
(Hectáreas)

	Campaña Agrícola 2/		Variación	
	2019/2020	2020/2021	Absoluta	Porcentual
CULTIVOS TRANSITORIOS	254 191	257 221	3 030	1,2
Quinua	36 125	36 868	743	2,1
Cebada Grano	24 485	23 849	- 636	-2,6
Papa	59 642	60 688	1 046	1,8
Oca	3 535	3 505	- 30	-0,8
Haba	10 609	10 493	- 116	-1,1
Avena Forrajera	72 400	76 803	4 403	6,1
Cebada Forrajera	16 456	14 411	-2 045	-12,4
Otros cultivos transitorios	30 939	30 604	- 335	-1,1
CULTIVOS PERMANENTES	9 581	10 438	857	8,9
Café	0	0	0	-
Alfalfa	9 430	10 438	1 008	10,7
Otros Pastos Cultivados	151	0	- 151	-100,0
Otros cultivos permanentes	0	0	0	-
Total	263 772	267 659	3 887	1,5

1/ Cifras preliminares.

2/ Acumulado de agosto 2020 a abril 2021.

Fuente: DRA – Puno.

Elaboración: BCRP - Sucursal Puno. Departamento de Estudios Económicos.

1.2 Sector pesca

- En abril, el sector pesca presentó una disminución de 56,9 por ciento, respecto a similar mes de 2020, resultado de la menor producción de trucha en jaulas flotantes (-57,0 por ciento), cuyo VBP representó el 99,8 por ciento del total pesquero; asimismo, disminuyó la extracción de trucha natural (-18,6 por ciento). Esta reducción fue atenuada por la mayor producción de mauri (85,0 por ciento), carachi (50,6 por ciento), ispi (27,5 por ciento) y pejerrey (11,8 por ciento). El resto de especies solo tienen una participación de 0,2 por ciento del VBP pesquero, debido a la sobrepesca informal y depredación de especies nativas por parte de las introducidas (trucha y pejerrey).

CUADRO N° 4
PUNO: SECTOR PESCA
(En toneladas)

	ABRIL			ENERO – ABRIL		
	2020	2021	Var %	2020	2021	Var %
Consumo Humano Directo	4 066,5	1 756,0	-56,8	12 066	10 772	-10,7
- Boga	0,0	0,0	-	0,0	0,0	-
- Carachi	2,7	4,1	50,6	12,2	15,1	24,3
- Ispi	1,9	2,4	27,5	7,3	9,3	26,9
- Suche	0,0	0,0	-	0,2	0,0	-100,0
- Mauri	0,2	0,3	85,0	0,5	1,1	126,6
- Pejerrey	2,8	3,1	11,8	10,9	11,4	4,9
- Trucha Natural	2,2	1,8	-18,6	9,5	8,5	-10,4
- Trucha Crianza	4 056,8	1 744,4	-57,0	12 025,6	10 727,0	-10,8
SECTOR PESCA 1/			-56,9			-10,8

1/ A precios de 2007.

Fuente: DIREPRO – Puno.

Elaboración: BCRP - Sucursal Puno. Departamento de Estudios Económicos.

- Durante los cuatro primeros meses del año, el sector registró una reducción de 10,8 por ciento interanual, definida por la menor producción de trucha en jaulas flotantes (-10,8 por ciento), suche (-100,0 por ciento) y trucha natural (-10,4 por ciento); atenuado por la mayor pesca de mauri (126,6 por ciento), ispi (26,9 por ciento), carachi (24,3 por ciento) y pejerrey (4,9 por ciento).

1.3 Sector minería

- En abril, la actividad minera creció 5,1 veces más, respecto a similar mes del año pasado, resultado de la mayor producción de oro (199,6 por ciento), cuyo VBP representó el 35,9 por ciento; asimismo, se incrementó la extracción de estaño, plata, plomo y zinc.

CUADRO N° 5
PUNO: SECTOR MINERÍA 1/

(Variación % real respecto a similar período del año anterior)

	Estructura Porcentual 2019 2/	ABRIL			ENERO – ABRIL				
		2020	2021	Var %	Contribución 3/	2020	2021	Var %	Contribución 3/
Estaño (TMF)	52,9	0	2 338	-	-	4 978	8 773	76,2	42,6
Plomo (TMF)	1,0	0	8	-	-	66	119	80,0	0,3
Oro (kg-f)	45,2	116	255	119,6	119,6	737	1 104	49,8	21,5
Plata (kg-f)	0,5	0	300	-	-	267	692	159,0	0,4
Zinc (TMF)	0,5	0	2	-	-	64	100	56,6	0,2
SECTOR MINERÍA 2/	100,0			511,3	511,3			65,0	65,0

1/ Cifras preliminares (incluye producción minera artesanal).

2/ A precios de 2007.

3/ En base a la estructura porcentual de similar período de 2019.

Fuente: MINEM.

- En el período enero-abril, la actividad minera registró un comportamiento positivo de 65,0 por ciento interanual, resultado de la mayor extracción de oro, estaño, plata, plomo y zinc.

GRÁFICO N° 2
PUNO: EVOLUCIÓN DE LA PRODUCCIÓN MINERA 1/
 (Variación % real respecto a similar mes del año anterior)

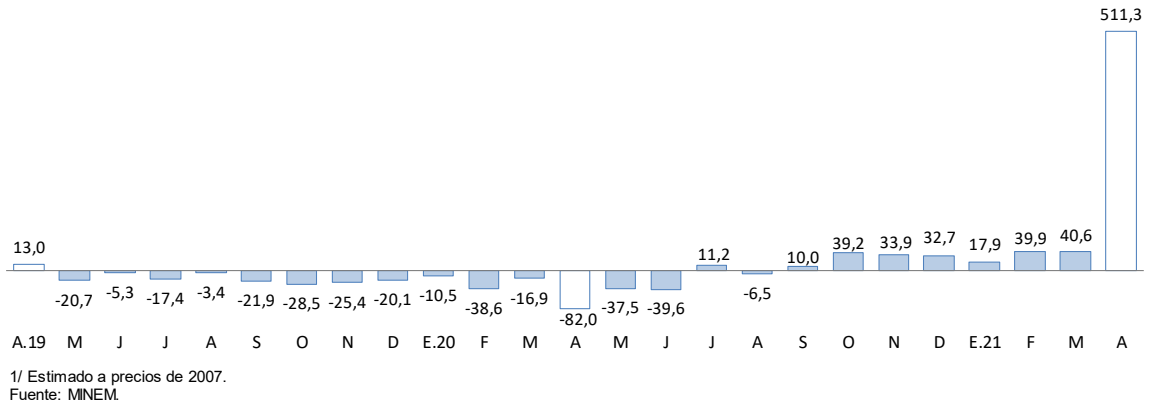

- En abril, en promedio, el precio del estaño fue cUS\$/lb 1 278,15 mayor en 4,1 por ciento respecto al mes anterior; asimismo, el precio de la onza troy de oro fue de US\$ 1 758,44 mayor en 2,3 por ciento comparado con el mes anterior.

GRÁFICO N° 3
PUNO: COTIZACIÓN INTERNACIONAL DEL ESTAÑO
 (cUS\$/lb. promedio mensual)



GRÁFICO N° 4
PUNO: COTIZACIÓN INTERNACIONAL DEL ORO
 (US\$/onza troy promedio mensual)



2. Otros indicadores sectoriales

2.1 Sector manufactura

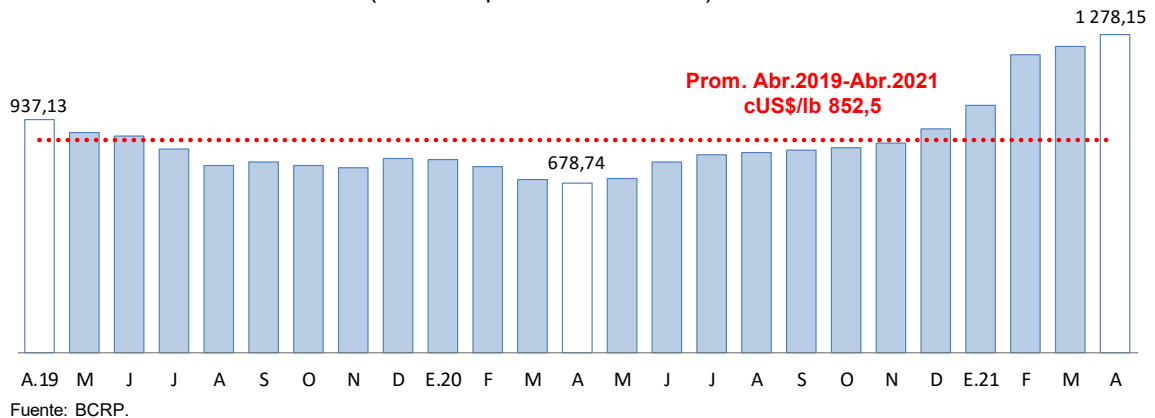
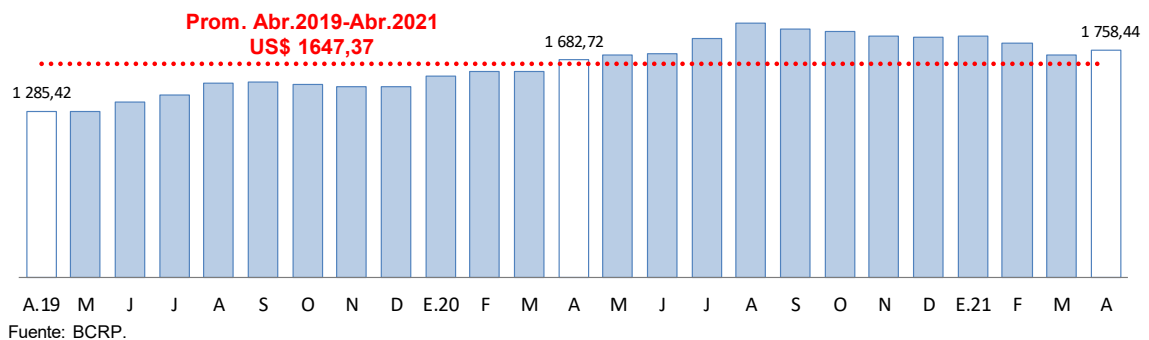
- En **marzo**, el desempeño de la actividad manufacturera, mostró un crecimiento de 19,1 por ciento interanual; resultado de la mayor producción de cal (18,9 por ciento), cuyo VBP representa el 99,5 por ciento del total, la producción de ladrillos (19,2 veces más) y muebles (111,1 por ciento); este resultado fue atenuado por la menor producción de productos de panadería (-30,4 por ciento). Cabe señalar que la producción de bebidas gaseosas es nula a partir de julio 2019.

CUADRO N° 6
PUNO: SECTOR MANUFACTURA 1/
(Variación % real respecto a similar período del año anterior)

	Estructura	MARZO		ENERO – MARZO	
	Porcentual 2019 2/	Var %	Contribución 3/	Var %	Contribución 3/
MANUFACTURA NO PRIMARIA	100,0	19,1	19,1	-3,6	-3,6
. Bebidas Gaseosas (*)	1,0	-	0,0	-	0,0
. Productos de Panadería	0,6	-30,4	-0,1	-73,5	-0,1
. Ladrillos	0,3	1 915,8	0,3	122,3	0,5
. Cal	96,2	18,9	18,8	-3,5	-3,5
. Prendas de Vestir	1,8	-	0,0	-	0,4
. Muebles	0,1	111,1	0,1	35,1	0,0
SECTOR MANUFACTURA	100,0	19,1	19,1	-3,6	-3,6

1/ Cifras preliminares.

(*) Información disponible hasta junio 2019.

2/ A precios de 2007.

3/ En base a la estructura porcentual de similar período de 2019.

Fuente: Empresas industriales respectivas, DIREPRO Puno.

Elaboración: BCRP - Sucursal Puno. Departamento de Estudios Económicos.

- En los tres primeros meses de 2021, esta actividad acumuló una caída de 3,6 por ciento, por la menor producción de cal (-3,5 por ciento) y productos de panadería (-73,5 por ciento).

GRÁFICO N° 5
PUNO: EVOLUCIÓN DE LA PRODUCCIÓN MANUFACTURERA NO PRIMARIA 1/
(Variación % real respecto a similar mes del año anterior)

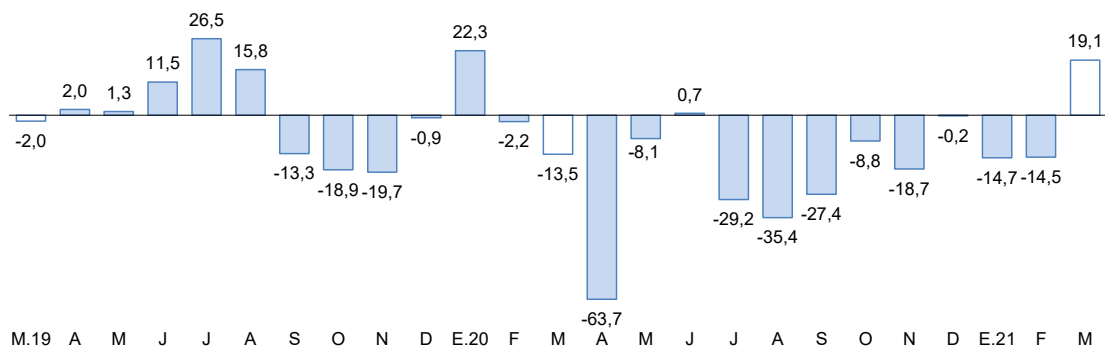

1/ Estimado a precios de 2007.

Fuente: Empresas de la región.

2.2 Arribos a los establecimientos de hospedaje

- En **diciembre 2020**, se registró 63 543 arribos de turistas a los establecimientos de hospedaje, lo cual representa una disminución de 30,4 por ciento interanual, una caída mayor a lo registrado en diciembre 2019 (-2,3 por ciento). Este resultado obedece a la menor afluencia de turistas extranjeros (-81,9 por ciento) y nacionales (-19,3 por ciento).
- De enero a diciembre de 2020, esta actividad presentó una disminución de 55,6 por ciento interanual, por la menor visita de turistas extranjeros (-86,2 por ciento) y nacionales (-44,3 por ciento).

GRÁFICO N° 6
PUNO: EVOLUCIÓN DE ARRIBOS A ESTABLECIMIENTOS DE HOSPEDAJE
 (Variación %)

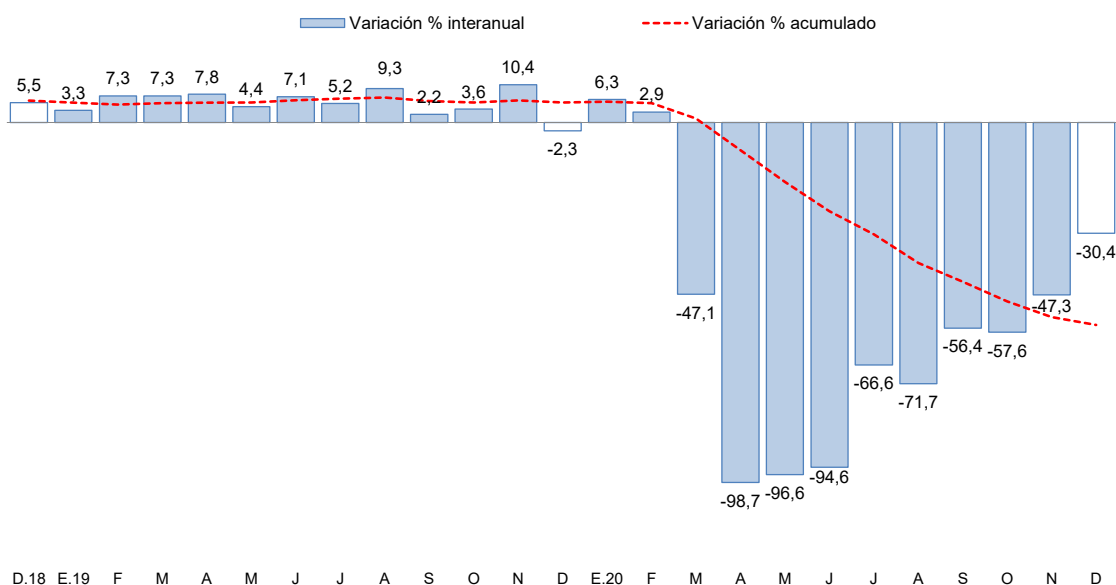

Fuente: Encuesta Mensual a Establecimientos de Hospedaje Temporal - MINCETUR.

II. SECTOR EXTERNO

3. Importaciones

- Las importaciones en abril fueron de US\$ 43,7 millones, 143,9 por ciento mayor, respecto a igual mes del año pasado. Resultado del incremento de importación de bienes de capital (5,3 veces más), insumos (164,8 por ciento) y bienes de consumo (95,3 por ciento).
- Dentro del total de importaciones, destaca la participación de insumos para la agricultura (51,6 por ciento), alimentos y bebidas (22,8 por ciento) e insumos para la industria (19,6 por ciento).
- De enero a abril, las importaciones acumularon un valor de US\$ 158,4 millones, 88,4 por ciento mayor al valor importado en igual periodo del año pasado. Esto debido al mayor ingreso de insumos (94,5 por ciento), bienes de consumo (74,2 por ciento) y bienes de capital (63,9 por ciento).

CUADRO N° 7
PUNO: IMPORTACIONES SEGÚN USO O DESTINO ECONÓMICO

RUBROS	Valor FOB en millones de US\$				Tasa de crecimiento (%)		
	Mar-21	Abr-21	Ene-Abr 20	Ene-Abr 21	Mes	12 Meses	Acum.
Bienes de Consumo	11,7	11,1	24,0	41,7	-5,1	95,3	74,2
. Alimentos y Bebidas	10,6	10,0	20,2	37,3	-5,7	110,3	85,0
. Productos Farmacéuticos	0,0	0,0	0,0	0,0	0,0	0,0	0,0
. Otros 1/	1,1	1,1	3,8	4,4	1,0	20,0	16,7
Insumos	31,1	32,2	59,2	115,1	3,6	164,8	94,5
. Combustibles y Lubricantes	2,6	1,2	3,9	5,8	-55,8	725,8	48,0
. Insumos para la Agricultura	23,7	22,5	45,1	85,0	-4,8	116,6	88,6
. Insumos para la Industria	4,8	8,6	10,2	24,3	77,5	424,1	138,7
Bienes de Capital	0,3	0,3	0,9	1,5	20,0	532,7	63,9
. Maquinaria y Equipo	0,1	0,2	0,3	1,0	41,4	0,0	260,1
. Materiales de Construcción	0,1	0,1	0,4	0,3	-31,0	250,1	-14,0
. Otros 2/	0,0	0,0	0,2	0,2	0,0	105,1	-35,0
Total	43,1	43,7	84,1	158,4	1,4	143,9	88,4

1/ Otros: Utensilios Domésticos y Electrod. y Veh. Uso Part.

2/ Otros: Partes y Piezas y Herramientas

FUENTE: SUNAT.

III. CRÉDITOS Y DEPÓSITOS

4. Créditos

- El crédito registró un crecimiento de 20,9 por ciento interanual en abril, lo cual significó un ritmo mayor al registrado en el mismo mes de 2020 (2,7 por ciento).
- Según tipo de moneda, el 99,4 por ciento del crédito total fue otorgado en moneda nacional (S/ 4 682 millones), el cual aumentó 0,4 por ciento respecto al mes anterior y 21,3 por ciento a 12 meses. Por su parte, el crédito otorgado en moneda extranjera (US\$ 9 millones) se redujo 1,4 por ciento en el mes y 22,8 por ciento interanual.

**CUADRO N° 8
PUNO: CRÉDITOS**

	Estructura %	Saldos en millones de soles con TCF 1/		Tasa de crecimiento (%)	
		Abr-21	Mar-21	Abr-21	Mes
Banco de la Nación	3,0	143	142	-0,4	-13,4
Agrobanco	0,3	14	16	13,4	9,2
Banca Múltiple	50,7	2 381	2 390	0,4	30,3
Instituciones No Bancarias	45,9	2 153	2 163	0,4	14,8
Financieras	6,5	312	305	-2,3	-11,0
Cajas Municipales	34,8	1 625	1 640	0,9	23,6
Cajas Rurales	4,6	216	218	0,9	1,6
Edpymes	0,0	0	0	-1,3	-19,5
TOTAL	100,0	4 692	4 712	0,4	20,9
Empresas	72,9	3 428	3 437	0,2	33,6
Personas	27,1	1 263	1 275	0,9	-3,9
Consumo	24,3	1 132	1 144	1,1	-4,8
Hipotecario	2,8	132	131	-0,4	5,1
MN	99,4	4 661	4 682	0,4	21,3
ME	0,6	31	30	-1,4	-22,8
ME (Mill. US\$)		9	9	-1,4	-22,8

1/ TCF = Tipo de Cambio Fijo (S/ 3,31 por US\$).

Fuente: SBS y AFP.

Elaboración: BCRP - Sucursal Puno. Departamento de Estudios Económicos.

- Por tipo de institución, la banca múltiple, que concentra el 50,7 por ciento del crédito total, creció 30,3 por ciento interanual. Además, el crédito otorgado por instituciones no bancarias, que concentran el 45,9 por ciento del crédito total, mostró un incremento de 14,8 por ciento interanual y fue resultado de mayores créditos otorgados por cajas municipales (23,6 por ciento) y cajas rurales (1,6 por ciento); atenuado por Edpymes (-19,5 por ciento) y financieras (-11,0 por ciento). Por su parte, Agrobanco mostró un crecimiento de 9,2 por ciento interanual; mientras que, el crédito otorgado por Banco de la Nación se redujo 13,4 por ciento interanual.

GRÁFICO N° 7
PUNO: VARIACIÓN PORCENTUAL DE LOS CRÉDITOS
 (Respecto a similar mes del año anterior)

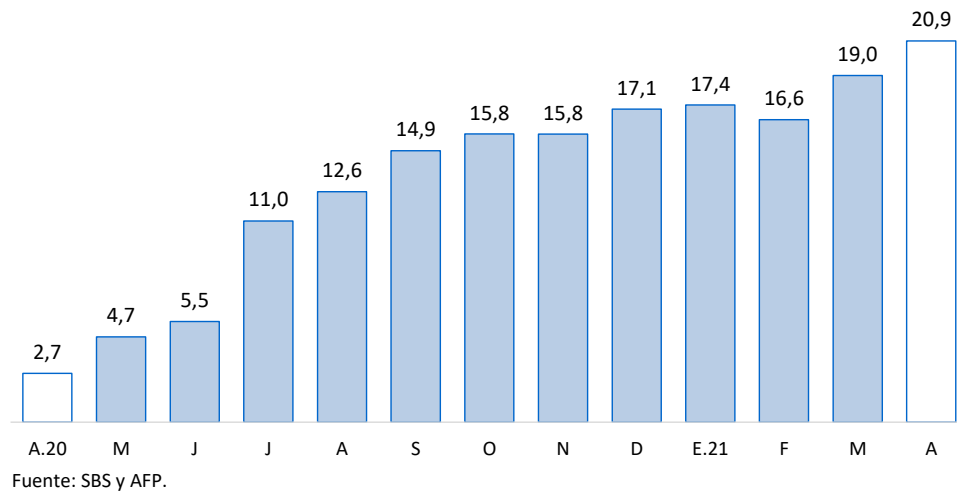

- En cuanto al tipo de crédito, el financiamiento a personas disminuyó 3,9 por ciento interanual; principalmente por el menor crédito de consumo (-4,8 por ciento), atenuado por el crecimiento del crédito hipotecario (5,1 por ciento). Mientras, el financiamiento a empresas registró un incremento de 33,6 por ciento interanual.

GRÁFICO N° 8
PUNO: VARIACIÓN PORCENTUAL DEL TIPO DE CRÉDITO
 (Respecto a similar mes del año anterior)

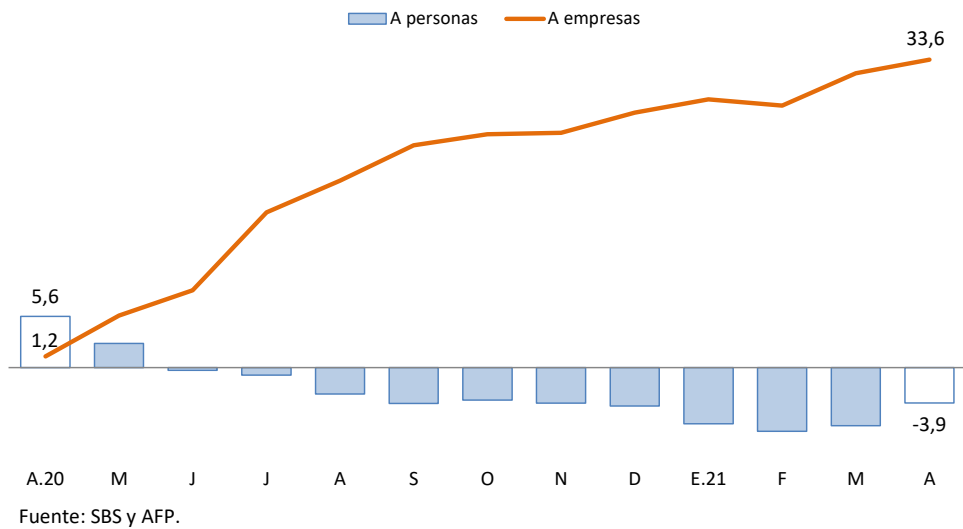

- La tasa de morosidad registrada en marzo 2021 fue 6,78 por ciento, mayor en 1,3 puntos porcentuales respecto al mismo mes de 2020 (5,49 por ciento).

**CUADRO N° 9
PUNO: MOROSIDAD**

	Tasa de Morosidad en puntos porcentuales		Variación Absoluta	
	Feb-21	Mar-21	Mes	12 Meses
Banco de la Nación	3,09	3,11	0,0	0,7
Agrobanco	68,75	63,53	-5,2	2,6
Banca Múltiple	6,15	6,44	0,3	2,2
Instituciones No Bancarias				
Financieras	13,17	11,75	-1,4	7,4
Cajas Municipales	4,75	5,17	0,4	-1,0
Cajas Rurales	14,56	14,36	-0,2	1,8
Edpymes	17,84	18,30	0,5	8,3
TOTAL	6,61	6,78	0,2	1,3

Fuente: SBS.

Elaboración: BCRP - Sucursal Puno. Departamento de Estudios Económicos.

- Cabe destacar, que el mayor incremento en la tasa de morosidad, comparado con marzo 2020, fue registrada por Edpymes (8,3 puntos porcentuales), financieras (7,4 puntos porcentuales), Agrobanco (2,6 puntos porcentuales), banca múltiple (2,2 puntos porcentuales), cajas rurales (1,8 puntos porcentuales) y Banco de la Nación (0,7 puntos porcentuales); mientras que, disminuyó en cajas municipales (-1,0 puntos porcentuales).

**GRÁFICO N° 9
PUNO: TASA DE MOROSIDAD
(Porcentaje)**

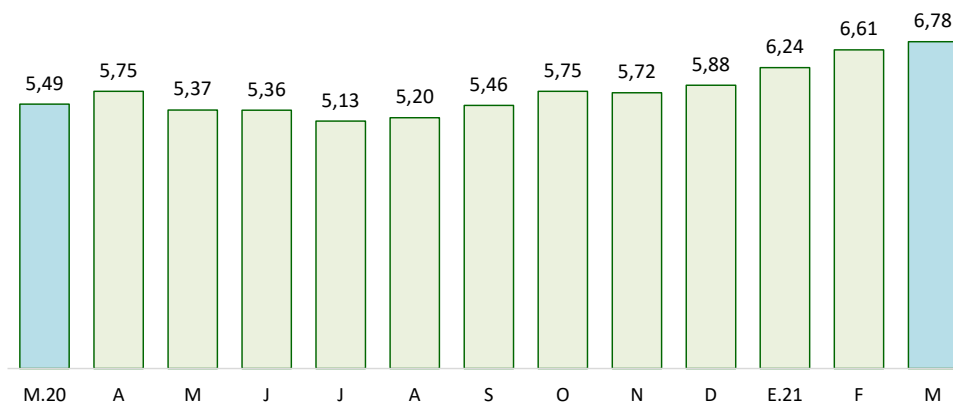

Fuente: SBS y AFP.

5. Depósitos

- Los depósitos crecieron 23,3 por ciento interanual en abril, lo cual significó un ritmo de crecimiento mayor al registrado en similar mes de 2020 (17,6 por ciento).
- Por tipo de moneda, los depósitos en soles (S/ 2 340 millones), que representan el 89,5 por ciento de los depósitos totales, disminuyeron 0,1 por ciento en el mes, pero crecieron 25,7 por ciento a 12 meses. En tanto, los depósitos en moneda extranjera (US\$ 83 millones) crecieron 0,4 por ciento respecto al mes anterior y 6,2 por ciento interanual. La tasa de dolarización de los depósitos en abril fue 10,5 por ciento, menor en 1,7 puntos porcentuales frente a la tasa registrada en similar mes del año pasado (12,2 por ciento).

**CUADRO N° 10
PUNO: DEPÓSITOS**

	Estructura % Abr-21	Saldos en millones de soles con TCF 1/		Tasa de crecimiento (%)	
		Mar-21	Abr-21	Mes	12 Meses
Banco de la Nación	28,1	711	734	3,3	42,7
Banca Múltiple	51,9	1 378	1 356	-1,6	23,9
Instituciones No Bancarias	20,0	528	524	-0,7	2,5
Financieras	0,9	22	23	1,1	11,3
Cajas Municipales	13,9	367	364	-1,0	8,2
Cajas Rurales	5,3	138	138	-0,3	-11,0
TOTAL	100,0	2 617	2 615	-0,1	23,3
Vista	24,6	677	642	-5,1	51,1
Ahorro	54,9	1 398	1 436	2,8	34,2
A plazo	20,5	542	536	-1,1	-14,2
MN	89,5	2 343	2 340	-0,1	25,7
ME	10,5	274	275	0,4	6,2
ME (Mill. US\$)		83	83	0,4	6,2

1/ TCF = Tipo de Cambio Fijo (S/ 3,31 por US\$).

Fuente: SBS y AFP.

Elaboración: BCRP - Sucursal Puno. Departamento de Estudios Económicos.

- Según tipo de depósito, los depósitos de ahorro, que concentran el 54,9 por ciento del total, mostraron un incremento interanual de 34,2 por ciento, y los depósitos a la vista crecieron 51,1 por ciento. Sin embargo, los depósitos a plazo se redujeron 14,2 por ciento.
- Por tipo de institución, los depósitos en la banca múltiple, que concentran el 51,9 por ciento de los depósitos totales, aumentaron en 23,9 por ciento. Asimismo, los depósitos en instituciones no bancarias crecieron 2,5 por ciento; esta variación fue resultado, principalmente, del incremento en financieras (11,3 por ciento) y cajas municipales (8,2 por ciento), atenuada por cajas rurales (-11,0 por ciento). Además, los depósitos en el Banco de la Nación crecieron 42,7 por ciento.

GRÁFICO N° 10
PUNO: VARIACIÓN PORCENTUAL DE LOS DEPÓSITOS
(Respecto a similar mes del año anterior)

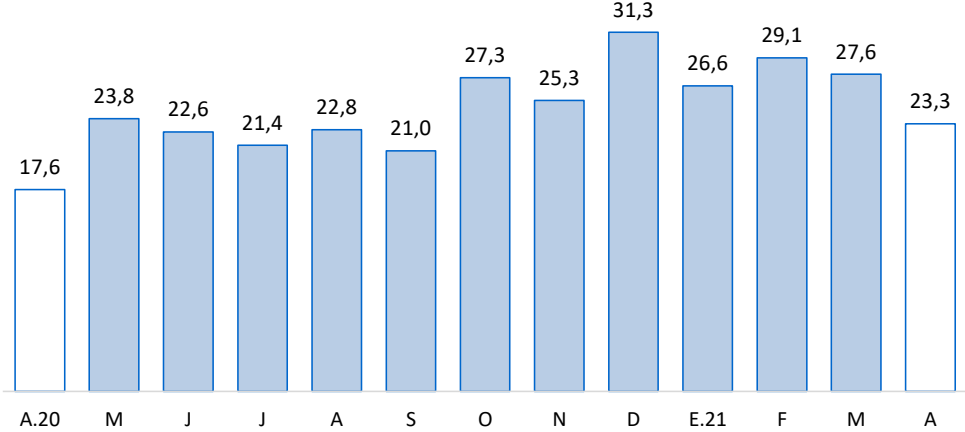

Fuente: SBS y AFP.

IV. EJECUCIÓN DE PRESUPUESTO PÚBLICO

6. Ingresos del Gobierno Nacional

- El ingreso del Gobierno Nacional en el departamento de Puno, durante **abril 2021**, creció 209,5 por ciento, interanual en términos reales; debido a incrementos en los ingresos tributarios (201,9 por ciento) y no tributarios (339,1 por ciento). Los ingresos tributarios representan el 92,2 por ciento del total de ingresos recaudados, y los no tributarios, el 7,8 por ciento restante.

CUADRO N° 11
PUNO: INGRESOS DEL GOBIERNO NACIONAL 1/ 2/
(Millones de soles)

RUBROS	ABRIL			ENERO – ABRIL		
	2020	2021	Var % real	2020	2021	Var % real
I. INGRESOS TRIBUTARIOS	18,8	58,2	201,9	134,9	219,8	58,7
1. Impuesto a la renta	4,1	18,0	328,7	45,7	63,0	34,1
Personas naturales	3,0	4,6	50,8	17,1	20,2	15,0
Personas jurídicas	1,0	8,0	679,7	27,4	33,9	20,4
Regularización	0,1	5,4	4 844,5	1,2	8,9	612,9
2. Impuestos a la Importación	0,0	0,0	199,6	0,1	0,2	156,5
3. Impuestos a la Prod. y consumo	14,7	38,5	156,3	86,4	150,2	69,5
Impuesto General a las Ventas	14,4	37,7	156,0	84,8	145,6	67,2
Interno	3,7	9,0	135,2	31,9	42,0	28,2
Importaciones	10,6	28,7	163,3	52,9	103,6	90,8
Impuesto Selectivo al Consumo 2/	0,3	0,8	171,0	1,5	4,7	195,3
4. Otros ingresos	0,0	1,6	7 779,5	2,7	6,4	127,2
II. INGRESOS NO TRIBUTARIOS	1,1	5,0	339,1	4,3	8,8	98,8
TOTAL	19,9	63,1	209,5	139,2	228,6	60,0

1/ Información actualizada al 30 de abril de 2021.

2/ Incluye el Impuesto Selectivo al Consumo interno y de importaciones.

Fuente: SUNAT.

Elaboración: BCRP - Sucursal Puno. Departamento de Estudios Económicos.

7. Ejecución del presupuesto de gastos del Gobierno General

- La ejecución del presupuesto de gastos en el departamento de Puno, durante abril, presentó un crecimiento de 24,3 por ciento, interanual en términos reales; debido a una mayor ejecución de los Gobiernos Locales (101,1 por ciento), del Gobierno Nacional (21,2 por ciento), y del Gobierno Regional (10,5 por ciento), en los tres casos principalmente en gastos de capital (3,1 veces más, 22,8 por ciento, y 2,9 veces más, respectivamente).
- En tanto, el gasto corriente no financiero creció 17,4 por ciento; asimismo, el gasto de capital se incrementó en 38,9 por ciento, debido a la mayor inversión pública (38,9 por ciento).

CUADRO N° 12
PUNO: EJECUCIÓN DEL PRESUPUESTO DE GASTOS DEL GOBIERNO GENERAL
(Millones de soles)

RUBROS	ABRIL			ENERO – ABRIL		
	2020	2021	Var. % real	2020	2021	Var. % real
Gobierno Nacional	295,0	365,9	21,2	695,5	748,6	5,0
Gobierno Regional	131,3	148,5	10,5	525,3	572,9	6,4
Gobiernos Locales	35,7	73,6	101,1	157,4	268,6	66,1
Total	462,0	588,0	24,3	1 378,2	1 590,0	12,5
Corriente	314,2	377,8	17,4	1 082,9	1 135,5	2,3
Capital	147,8	210,2	38,9	295,3	454,5	50,0
Inversión Pública	147,8	210,2	38,9	292,7	453,0	50,9

Fuente: MEF.

Elaboración: BCRP - Sucursal Puno. Departamento de Estudios Económicos.

8. Gasto corriente no financiero

- El gasto corriente no financiero presentó un incremento de 17,4 por ciento, interanual en términos reales, debido a mayores montos devengados de los Gobiernos Locales (60,3 por ciento), principalmente gastos en transferencias (150,2 por ciento); del Gobierno Nacional (19,7 por ciento), en especial gastos en transferencias (29,1 por ciento); y del Gobierno Regional (4,7 por ciento), básicamente gastos en bienes y servicios (29,9 por ciento).

CUADRO N° 13
PUNO: GASTO CORRIENTE NO FINANCIERO
(Millones de soles)

RUBROS	ABRIL			ENERO – ABRIL		
	2020	2021	Var. % real	2020	2021	Var. % real
- Gobierno Nacional	155,8	191,0	19,7	488,7	480,6	-4,0
- Gobierno Regional	128,6	137,9	4,7	491,1	522,2	3,7
- Gobiernos Locales	29,8	48,9	60,3	103,1	132,7	25,5
TOTAL	314,2	377,8	17,4	1 082,9	1 135,5	2,3

Fuente: MEF.

Elaboración: BCRP - Sucursal Puno. Departamento de Estudios Económicos.

- En los cuatro primeros meses del año, el gasto corriente no financiero creció 2,3 por ciento en términos reales; debido al incremento del gasto en los Gobiernos Locales (25,5 por ciento) y el Gobierno Regional (3,7 por ciento).

9. Inversión pública

- La inversión pública en Puno, correspondiente a los tres niveles de gobierno, totalizó en abril S/ 210,2 millones; 38,9 por ciento mayor, en términos reales, respecto a similar mes del año pasado. La inversión creció en los Gobiernos Locales (3,1 veces más), el Gobierno Regional (2,9 veces más), y el Gobierno Nacional (22,8 por ciento).

CUADRO N° 14
PUNO: INVERSIÓN PÚBLICA 1/
(Millones de soles)

RUBROS	ABRIL			ENERO – ABRIL		
	2020	2021	Var. % real	2020	2021	Var. % real
- Gobierno Nacional	139,2	174,9	22,8	206,6	268,0	26,5
- Gobierno Regional	2,7	10,7	285,0	32,1	50,7	53,8
- Gobiernos Locales	5,9	24,6	305,5	53,9	134,3	142,5
TOTAL	147,8	210,2	38,9	292,7	453,0	50,9

1/ Comprende la formación bruta de capital.

Fuente: MEF.

Elaboración: BCRP - Sucursal Puno. Departamento de Estudios Económicos.

- Entre enero y abril, la inversión pública acumuló un total de S/ 453,0 millones, 50,9 por ciento mayor respecto a similar periodo del año pasado. La inversión acumulada creció en respuesta a mayores gastos de los Gobiernos Locales (142,5 por ciento), del Gobierno Regional (53,8 por ciento), y del Gobierno Nacional (26,5 por ciento).

GRÁFICO N° 11
PUNO: VARIACIÓN PORCENTUAL REAL DE INVERSIÓN PÚBLICA
 (Respecto a similar mes del año anterior)

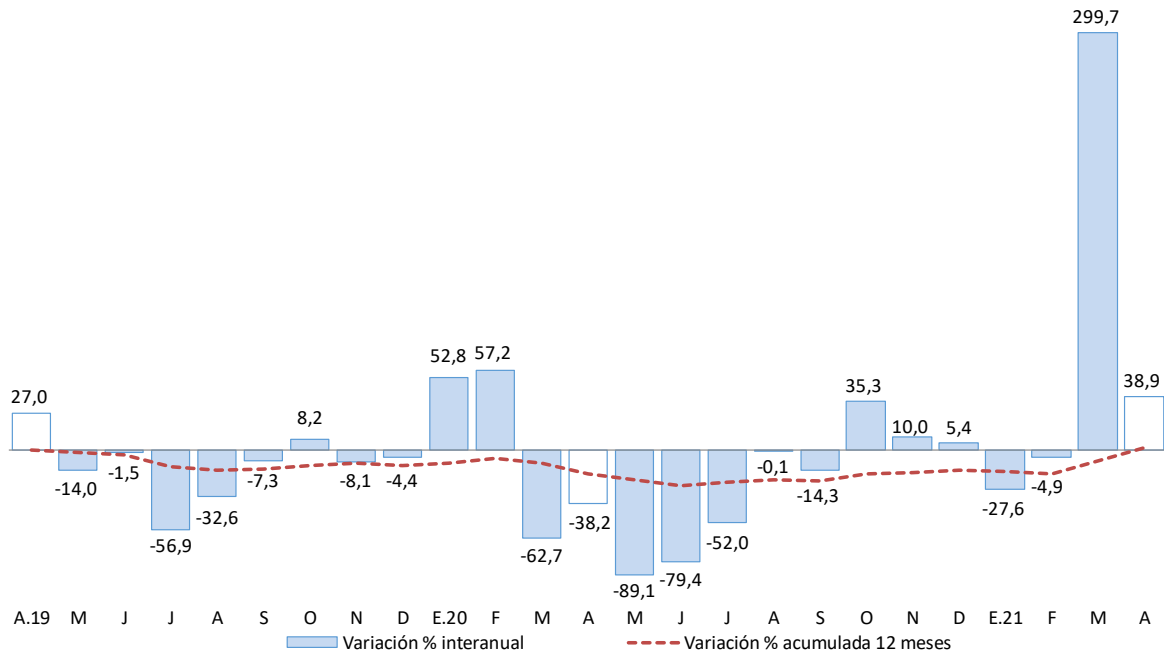

Fuente: MEF.

Elaboración: BCRP - Sucursal Puno. Departamento de Estudios Económicos.

En cuanto a los principales proyectos que se ejecutaron en abril, destacaron:

- La “Instalación de banda ancha para la conectividad integral y desarrollo social de la Región Puno” con S/ 14,7 millones devengados a cargo del Gobierno Nacional;
- La “Construcción de la vía de evitamiento de la ciudad de Juliaca” con S/ 3,1 millones devengados a cargo del Gobierno Nacional;
- El “Mejoramiento y ampliación del sistema integral de agua potable y saneamiento en las localidades de Coata, Sucasco y Almozanche, distrito de Coata, provincia de Puno” con S/ 2,8 millones devengados a cargo del Gobierno Nacional;
- La “Rehabilitación y remodelación de la infraestructura educativa y equipamiento de la Institución Educativa Mariano Melgar ubicada en el distrito de Ayaviri, provincia de Melgar” con S/ 1,9 millones devengados a cargo del Gobierno Nacional; y
- El “Mejoramiento de las carreteras de pro región Puno, por niveles de servicio” con S/ 1,6 millones devengados a cargo del Gobierno Nacional.



V. ANEXOS

ANEXO 1

**PUNO: PRODUCCIÓN AGROPECUARIA 1/
(TM)**

PRINCIPALES PRODUCTOS	2020										2021				PRINCIPALES PRODUCTOS
	Abr	May	Jun	Jul	Ago	Set	Oct	Nov	Dic	Ene	Feb	Mar	Abr		
AGRÍCOLA															AGRÍCOLA
Quinua	25 833	12 136	0	0	0	0	0	0	0	0	0	1 529	28 682	Quinua	
Cañihua	2 945	1 874	0	0	0	0	0	0	0	0	0	0	3 657	Cañihua	
Cebada Grano	12 546	16 727	0	0	0	0	0	0	0	0	0	1 053	13 010	Cebada Grano	
Trigo	1 057	850	0	0	0	0	0	0	0	0	0	0	552	Trigo	
Centeno Grano	0	32	0	0	0	0	0	0	0	0	0	0	0	Centeno Grano	
Avena Grano	4 592	3 264	0	0	0	0	0	0	0	0	0	0	3 070	Avena Grano	
Maiz Amiláceo	3 395	3 239	0	0	0	0	0	0	0	0	0	0	3 889	Maiz Amiláceo	
Maiz Amarillo Duro	2 491	1 917	0	0	0	0	0	0	0	0	0	85	2 667	Maiz Amarillo Duro	
Arroz	114	39	0	0	0	0	0	0	0	0	0	0	131	Arroz	
Papa	509 150	229 030	0	0	0	0	0	1 279	27 037	0	13 209	70 500	519 821	Papa	
Oca	16 733	13 121	0	0	0	0	0	0	0	0	0	217	17 674	Oca	
Olluco	9 849	8 957	0	0	0	0	0	0	0	0	0	779	10 410	Olluco	
Mashua	4 221	4 077	0	0	0	0	0	0	0	0	0	0	4 345	Mashua	
Yuca	2 142	20 187	11 149	0	0	0	0	0	0	0	0	163	5 940	Yuca	
Tarhui	3	1 117	308	0	0	0	0	0	0	0	0	0	0	Tarhui	
Haba	9 824	3 015	0	0	0	0	0	0	5	46	709	2 885	10 687	Haba	
Arveja	692	396	0	0	0	0	0	0	0	0	0	0	730	Arveja	
Cebolla	4 158	2 176	0	0	0	0	0	0	0	39	70	105	4 097	Cebolla	
Avena Forrajera	1 264 013	883 850	0	0	0	0	0	0	0	0	0	8 232	1 196 444	Avena Forrajera	
Cebada Forrajera	199 180	169 749	0	0	0	0	0	0	0	0	0	4 384	174 607	Cebada Forrajera	
Plátano	1 019	1 081	966	929	965	984	1 003	1 033	1 054	946	818	1 028	1 020	Plátano	
Naranja	830	6 401	8 514	6 406	5 169	0	0	0	0	0	0	25	814	Naranja	
Café	270	1 870	3 680	1 496	789	0	0	0	0	0	0	0	190	Café	
Alfalfa	490 976	550 989	107 124	0	0	0	0	5 508	45 351	26 978	120 198	358 939	519 893	Alfalfa	
Otros Pastos Cultivados	59 983	47 759	11 937	0	0	0	0	761	8 981	1 846	10 704	36 270	60 494	Otros Pastos Cultivados	
PECUARIA 2/														PECUARIA 2/	
Carne de Vacuno	2 289	2 316	2 299	2 072	1 840	1 571	1 423	1 422	1 337	1 307	1 559	1 720	2 304	Carne de Vacuno	
Carne de Ovino	917	939	899	831	799	706	614	600	540	471	568	645	893	Carne de Ovino	
Carne de Alpaca	704	651	616	605	515	420	371	348	246	339	466	519	705	Carne de Alpaca	
Carne de Llama	183	170	167	143	128	117	96	87	99	100	125	133	183	Carne de Llama	
Carne de Porcino	273	276	268	282	236	204	175	179	163	154	199	201	275	Carne de Porcino	
Carne de Ave	318	311	305	258	236	237	257	272	273	276	331	324	331	Carne de Ave	
Leche de Vacuno	14 397	13 989	12 198	10 146	8 948	6 968	7 631	8 292	8 675	11 567	14 387	15 868	14 799	Leche de Vacuno	
Lana de Ovino	0	0	0	0	0	0	0	490	126	0	1 349	1 092	0	Lana de Ovino	
Fibra de Alpaca	0	0	0	0	0	0	0	1 298	292	157	461	487	0	Fibra de Alpaca	
Fibra de Llama	0	0	0	0	0	0	0	245	38	0	83	81	0	Fibra de Llama	
Otros pdtos. Pecuarios	1 584	1 472	1 439	1 363	1 397	1 206	1 165	1 105	1 027	930	1 231	1 233	1 607	Otros pdtos. Pecuarios	

1/ Cifras preliminares. Actualizado al 15-06-2021.

2/ Peso Neto.

Fuente: DRA - Puno.

Elaboración: BCRP - Sucursal Puno. Departamento de Estudios Económicos.



ANEXO 2

PUNO: SUPERFICIE AGRÍCOLA SEMBRADA 1/
(Hectáreas)

PRINCIPALES CULTIVOS	2020										2021				PRINCIPALES CULTIVOS
	Abr	May	Jun	Jul	Ago	Set	Oct	Nov	Dic	Ene	Feb	Mar	Abr		
Quinua	0	0	0	0	0	10 053	23 325	3 490	0	0	0	0	0	0	Quinua
Cañihua	0	0	0	0	0	904	3 354	1 459	67	0	0	0	0	0	Cañihua
Cebada Grano	0	0	0	0	0	800	16 616	6 279	154	0	0	0	0	0	Cebada Grano
Trigo	0	0	0	0	0	469	849	35	0	0	0	0	0	0	Trigo
Centeno Grano	0	0	0	0	0	0	30	0	0	0	0	0	0	0	Centeno Grano
Avena Grano	0	0	0	0	0	242	3 447	4 442	40	0	0	0	0	0	Avena Grano
Maiz Amiláceo	0	0	0	0	648	1 851	1 410	3	0	0	0	0	0	0	Maiz Amiláceo
Maiz Amarillo Duro	0	0	0	0	994	1 455	106	0	0	0	0	0	0	0	Maiz Amarillo Duro
Arroz	0	0	0	0	0	25	55	0	0	0	0	0	0	0	Arroz
Papa	0	0	860	1 102	3 731	9 725	30 328	14 956	1 948	0	0	0	0	0	Papa
Oca	0	0	0	0	296	1 143	1 915	151	0	0	0	0	0	0	Oca
Olluco	0	0	0	0	290	698	1 514	330	0	0	0	0	0	0	Olluco
Mashua	0	0	0	0	80	345	630	80	0	0	0	0	0	0	Mashua
Yuca	0	0	0	0	850	1 150	223	0	0	0	0	0	0	0	Yuca
Tarhui	0	0	0	0	6	357	737	0	0	0	0	0	0	0	Tarhui
Haba	0	0	0	5	1 107	5 719	3 667	0	0	46	0	0	0	0	Haba
Arveja	0	0	0	0	131	680	240	0	0	0	0	0	0	0	Arveja
Cebolla	0	0	0	0	31	118	213	16	0	39	0	0	0	0	Cebolla
Avena Forrajera	0	0	0	0	0	422	9 583	28 565	35 812	0	0	0	0	0	Avena Forrajera
Cebada Forrajera	0	0	0	0	0	0	350	4 320	9 342	0	0	0	0	0	Cebada Forrajera
Plátano	0	0	0	0	0	0	0	0	0	946	0	0	0	0	Plátano
Naranja	0	0	0	0	0	0	0	0	0	0	0	0	0	0	Naranja
Café	0	0	0	0	0	0	0	0	0	0	0	0	0	0	Café
Alfalfa	0	0	0	0	0	0	0	0	4 323	26 978	0	0	0	0	Alfalfa
Otros Pastos Cultivados	0	0	0	0	0	0	0	0	0	1 846	0	0	0	0	Otros Pastos Cultivados
TOTAL	0	0	860	1 107	8 164	36 156	98 592	64 126	51 686	29 855	0	0	0	0	TOTAL

1/ Cifras preliminares, no incluye superficie instalada de cultivos permanentes. Actualizado al 15-06-2021.

Fuente: DRA - Puno.

Elaboración: BCRP - Sucursal Puno. Departamento de Estudios Económicos.



ANEXO 3

PUNO: EXTRACCIÓN Y PRODUCCIÓN PESQUERA 1/

(TM)

ESPECIES	2020									2021				ESPECIES
	Abr	May	Jun	Jul	Ago	Set	Oct	Nov	Dic	Ene	Feb	Mar	Abr	
CONSUMO HUMANO DIRECTO	4 066	3 631	5 438	3 152	3 504	2 179	1 946	512	1 057	2 939	3 402	2 675	1 756	CONSUMO HUMANO DIRECTO
Boga	0	0	0	0	0	0	0	0	0	0	0	0	0	Boga
Carachi	3	3	4	4	4	5	5	5	5	3	4	4	4	Carachi
Ispi	2	2	3	3	4	5	6	6	5	1	2	3	2	Ispi
Suche	0	0	0	0	0	0	0	0	0	0	0	0	0	Suche
Mauri	0	0	0	0	0	0	0	0	0	0	0	0	0	Mauri
Pejerrey	3	3	3	4	4	4	4	4	4	2	3	3	3	Pejerrey
Trucha Natural	2	2	3	4	3	4	4	4	4	2	3	2	2	Trucha Natural
Trucha Crianza	4 057	3 621	5 425	3 137	3 487	2 161	1 926	492	1 039	2 931	3 390	2 662	1 744	Trucha Crianza

1/ Cifras preliminares.

Fuente: PRODUCE - Puno.

Elaboración: BCRP - Sucursal Puno. Departamento de Estudios Económicos.

ANEXO 4

PUNO: EXTRACCIÓN Y PRODUCCIÓN PESQUERA 1/

(TM)

ESPECIES	2020									2021				ESPECIES
	Abr	May	Jun	Jul	Ago	Set	Oct	Nov	Dic	Ene	Feb	Mar	Abr	
CONSUMO HUMANO DIRECTO	4 066	3 631	5 438	3 152	3 504	2 179	1 946	512	1 057	2 939	3 402	2 675	1 756	CONSUMO HUMANO DIRECTO
Boga	0	0	0	0	0	0	0	0	0	0	0	0	0	Boga
Carachi	3	3	4	4	4	5	5	5	5	3	4	4	4	Carachi
Ispi	2	2	3	3	4	5	6	6	5	1	2	3	2	Ispi
Suche	0	0	0	0	0	0	0	0	0	0	0	0	0	Suche
Mauri	0	0	0	0	0	0	0	0	0	0	0	0	0	Mauri
Pejerrey	3	3	3	4	4	4	4	4	4	2	3	3	3	Pejerrey
Trucha Natural	2	2	3	4	3	4	4	4	4	2	3	2	2	Trucha Natural
Trucha Crianza	4 057	3 621	5 425	3 137	3 487	2 161	1 926	492	1 039	2 931	3 390	2 662	1 744	Trucha Crianza

1/ Cifras preliminares.

Fuente: PRODUCE - Puno.

Elaboración: BCRP - Sucursal Puno. Departamento de Estudios Económicos.



ANEXO 5

**PUNO: PRODUCCIÓN MANUFACTURERA 1/
(Índice 2007=100)**

PRODUCTOS	2020											2021			PRODUCTOS
	Mar	Abr	May	Jun	Jul	Ago	Set	Oct	Nov	Dic	Ene	Feb	Mar		
Bebidas gaseosas	0,0	0,0	0,0	0,0	0,0	0,0	0,0	0,0	0,0	0,0	0,0	0,0	0,0	0,0 *	Bebidas gaseosas
Productos de panadería	65,5	11,4	28,3	77,9	51,8	4,4	43,1	43,6	43,9	44,5	44,7	45,4	45,6 +	Productos de panadería	
Ladrillos	2,5	0,0	0,0	0,0	67,8	56,0	61,8	97,3	101,6	113,6	45,5	100,3	49,7 +	Ladrillos	
Cal	582,0	223,2	590,6	621,0	461,3	397,0	384,8	485,7	448,3	557,3	553,9	460,3	691,7	Cal 2/	
Prendas de Vestir	0,0	262,2	406,4	488,1	546,2	360,3	359,8	181,9	110,6	57,5	0,0	0,0	0,0	Prendas de Vestir	
Muebles	14,2	0,0	0,0	0,0	34,6	18,6	18,6	8,4	15,0	17,0	17,8	30,3	30,0 +	Muebles	
TOTAL	664,1	496,8	1 025,2	1 186,9	1 161,8	836,4	868,1	816,9	719,4	789,9	662,0	636,3	817,1	TOTAL	

1/ Cifras preliminares.

(*) Producción nula desde junio 2019.

(+) Información estimada.

Fuente: Empresas manufactureras respectivas.

Elaboración: BCRP - Sucursal Puno. Departamento de Estudios Económicos.



ANEXO 6

**PUNO: PRODUCCIÓN MANUFACTURERA 1/
(Variación porcentual)**

PRODUCTOS	2020										2021			PRODUCTOS	
	Mar	Abr	May	Jun	Jul	Ago	Set	Oct	Nov	Dic	Ene	Feb	Mar		
Bebidas gaseosas	-100,0	-100,0	-100,0	-100,0	-	-	-	-	-	-	-	-	-	- *	Bebidas gaseosas
Productos de panadería	-55,0	-95,2	-89,7	-69,8	-68,7	-97,5	-74,6	-74,3	-82,3	-82,5	-82,6	-76,2	-30,4	+	Productos de panadería
Ladrillos	-86,5	-100,0	-100,0	-100,0	73,3	7,7	46,0	52,4	74,2	131,2	-15,7	218,3	1 915,8	+	Ladrillos
Cal	-12,9	-65,6	-7,6	1,2	-30,7	-36,0	-28,2	-8,9	-19,0	0,1	-14,3	-14,7	18,9		Cal 2/
Prendas de Vestir	-	-23,6	-22,2	-5,1	13,9	-54,9	-48,5	-74,0	-84,2	-91,7	-	-	-		Prendas de Vestir
Muebles	-50,2	-100,0	-100,0	-100,0	12,7	-29,1	-55,2	-76,2	-63,4	-51,6	-19,8	41,5	111,1	+	Muebles
TOTAL	-13,5	-65,4	-9,2	-0,2	-29,8	-36,8	-28,9	-11,2	-21,3	-3,0	-14,7	-14,5	19,1		TOTAL

1/ Cifras preliminares.

(*) Información disponible hasta junio 2019.

(+) Información estimada.

Fuente: Empresas manufactureras respectivas.

Elaboración: BCRP - Sucursal Puno. Departamento de Estudios Económicos.

ANEXO 7

PUNO: ARRIBO DE TURISTAS, SEGÚN NACIONALIDAD

(Número de personas)

	2019	2020												
	Dic	Ene	Feb	Mar	Abr	May	Jun	Jul	Ago	Set	Oct	Nov	Dic	
NACIONALES	75 149	87 379	93 093	42 905	1 276	3 607	4 980	37 705	35 223	48 214	47 897	54 022	60 615	NACIONALES
NORTE AMÉRICA	3 257	2 604	2 098	1 360	0	0	0	0	0	0	8	11	133	NORTE AMÉRICA
EE.UU.	1 996	1 607	1 316	877	0	0	0	0	0	0	2	9	67	EE.UU.
Canadá	368	503	417	280	0	0	0	0	0	0	2	0	4	Canadá
México	893	494	365	203	0	0	0	0	0	0	4	2	62	México
CENTRO AMÉRICA	102	328	166	16	0	0	0	0	0	0	0	0	2	CENTRO AMÉRICA
SUD AMÉRICA	4 430	5 963	4 571	1 785	0	0	321	315	446	421	1 023	1 720	2 735	SUD AMÉRICA
Argentina	628	704	514	456	0	0	0	6	0	0	0	3	47	Argentina
Bolivia	1 965	1 755	1 288	452	0	0	320	241	7	108	749	400	779	Bolivia
Brasil	751	1 382	359	161	0	0	0	0	294	104	7	8	54	Brasil
Chile	167	1 018	1 279	256	0	0	0	0	2	48	10	10	34	Chile
Colombia	593	768	452	220	0	0	0	0	0	46	26	56	232	Colombia
Ecuador	90	70	128	90	0	0	0	0	0	0	0	38	19	Ecuador
Venezuela	236	266	551	209	0	0	1	68	143	115	231	1 205	1 570	Venezuela
EUROPA	6 313	5 654	5 682	3 102	0	0	0	0	13	10	8	17	49	EUROPA
Inglaterra	637	740	447	242	0	0	0	0	0	0	0	0	2	Inglaterra
Alemania	785	811	904	623	0	0	0	0	0	0	0	0	8	Alemania
España	1 151	703	649	351	0	0	0	0	0	10	0	0	11	España
Francia	1 353	1 372	1 373	752	0	0	0	0	12	0	0	0	13	Francia
Italia	757	418	351	128	0	0	0	0	0	0	8	16	7	Italia
Otros Países	1 630	1 610	1 958	1 006	0	0	0	0	1	0	0	1	8	Otros Países
ASIA	1 150	1 845	1 536	480	0	0	0	0	78	0	0	11	6	ASIA
Japón	226	250	451	135	0	0	0	0	0	0	0	0	0	Japón
Korea	169	385	161	78	0	0	0	0	0	0	0	0	0	Korea
Otros Países	755	1 210	924	267	0	0	0	0	78	0	0	11	6	Otros Países
ÁFRICA	51	39	50	44	0	0	0	0	0	0	0	0	0	ÁFRICA
OTROS	836	983	597	468	0	0	0	0	1	0	10	0	3	OTROS
EXTRANJEROS	16 139	17 416	14 700	7 255	0	0	321	315	538	431	1 049	1 759	2 928	EXTRANJEROS
TOTAL GENERAL	91 288	104 795	107 793	50 160	1 276	3 607	5 301	38 020	35 761	48 645	48 946	55 781	63 543	TOTAL GENERAL

Fuente: MINCETUR

Elaboración: BCRP - Sucursal Puno. Departamento de Estudios Económicos.



ANEXO 8

PUNO: ADUANA DE DESAGUADERO - IMPORTACIONES (FOB), SEGÚN USO O DESTINO ECONÓMICO

(Millones de US\$)

RUBROS	2020										2021				RUBROS
	Abr	May	Jun	Jul	Ago	Set	Oct	Nov	Dic	Ene	Feb	Mar	Abr		
BIENES DE CONSUMO	5,7	7,9	8,1	10,7	8,3	10,1	13,0	9,9	9,9	7,9	11,1	11,7	11,1	BIENES DE CONSUMO	
. Alimentos y Bebidas	4,7	6,9	7,4	10,1	7,5	8,9	11,5	8,8	9,1	7,2	9,7	10,6	10,0	. Alimentos y Bebidas	
. Productos Farmacéuticos	0,0	0,0	0,0	0,0	0,0	0,0	0,0	0,0	0,0	0,0	0,0	0,0	0,0	. Productos Farmacéuticos	
. Utensilios Domésticos	0,0	0,4	0,1	0,0	0,0	0,0	0,0	0,0	0,0	0,0	0,0	0,0	0,0	. Utensilios Domésticos	
. Electro.d.y Veh.Us.o Part.	0,0	0,0	0,2	0,0	0,1	0,5	0,4	0,0	0,0	0,0	0,1	0,4	0,0	. Electro.d.y Veh.Us.o Part.	
. Otros	0,9	0,6	0,5	0,6	0,7	0,7	1,1	1,1	0,8	0,6	1,4	0,8	1,1	. Otros	
INSUMOS	12,2	15,9	15,7	18,9	12,4	19,4	20,8	24,0	20,4	27,8	24,0	31,1	32,2	INSUMOS	
. Combustibles y Lubricantes	0,1	1,0	1,3	1,0	0,2	0,9	0,6	1,7	1,1	1,3	0,7	2,6	1,2	. Combustibles y Lubricantes	
. Insumos para la Agricultura	10,4	12,1	11,2	12,5	8,4	14,0	16,4	17,8	16,2	19,8	19,0	23,7	22,5	. Insumos para la Agricultura	
. Insumos para la Industria	1,6	2,8	3,2	5,4	3,7	4,6	3,8	4,6	3,1	6,6	4,3	4,8	8,6	. Insumos para la Industria	
BIENES DE CAPITAL	0,1	0,0	0,2	0,0	0,3	0,3	1,3	2,9	0,7	0,5	0,4	0,3	0,3	BIENES DE CAPITAL	
. Maquinaria y Equipo	0,0	0,0	0,1	0,0	0,3	0,2	1,2	2,6	0,5	0,3	0,4	0,1	0,2	. Maquinaria y Equipo	
. Partes y Piezas	0,0	0,0	0,1	0,0	0,0	0,1	0,0	0,1	0,0	0,1	0,0	0,0	0,0	. Partes y Piezas	
. Herramientas	0,0	0,0	0,0	0,0	0,0	0,0	0,0	0,0	0,0	0,0	0,0	0,0	0,0	. Herramientas	
. Materiales de Construcción	0,0	0,0	0,1	0,0	0,0	0,0	0,1	0,3	0,1	0,1	0,0	0,1	0,1	. Materiales de Construcción	
TOTAL	17,9	23,9	24,1	29,7	21,0	29,8	35,1	36,8	31,0	36,1	35,5	43,1	43,7	TOTAL	

FUENTE: SUNAT.

ELABORACIÓN: BCRP Sucursal Puno, Dpto. de Estudios Económicos.



ANEXO 9

PUNO: CRÉDITOS, CON TCF = 3,31

(Millones de soles)

INSTITUCIONES	2020										2021				INSTITUCIONES
	Abr	May	Jun	Jul	Ago	Set	Oct	Nov	Dic	Ene	Feb	Mar	Abr		
Banco de la Nación	164	161	159	157	152	149	150	151	151	143	145	143	142	Banco de la Nación	
Agrobanco	14	15	14	14	14	14	13	13	12	14	13	14	16	Agrobanco	
Banca múltiple	1 835	1 942	1 985	2 111	2 194	2 240	2 295	2 324	2 383	2 381	2 371	2 381	2 390	Banca múltiple	
Inst. no bancarias	1 885	1 876	1 887	1 982	2 014	2 089	2 121	2 136	2 164	2 153	2 154	2 153	2 163	Inst. no bancarias	
. Cajas Municipales	1 327	1 326	1 333	1 409	1 435	1 506	1 537	1 567	1 597	1 625	1 615	1 625	1 640	. Cajas Municipales	
. Cajas Rurales	214	213	214	225	231	228	231	219	220	216	215	216	218	. Cajas Rurales	
. EDPYMES	0	0	0	0	0	6	0	0	0	0	0	0	0	. EDPYMES	
. Financieras	343	337	340	347	348	349	353	349	346	312	324	312	305	. Financieras	
TOTAL	3 898	3 994	4 045	4 265	4 374	4 491	4 579	4 624	4 710	4 692	4 683	4 692	4 712	TOTAL	

FUENTE: SBS y AFP.

ELABORACION: BCRP Sucursal Puno, Dpto. de Estudios Económicos.

ANEXO 10

PUNO: DEPÓSITOS, CON TCF = 3,31

(Millones de soles)

INSTITUCIONES	2020										2021				INSTITUCIONES
	Abr	May	Jun	Jul	Ago	Set	Oct	Nov	Dic	Ene	Feb	Mar	Abr		
Banco de la Nación	514	524	516	513	573	539	600	576	637	679	766	711	734	Banco de la Nación	
Banca múltiple	1 095	1 224	1 226	1 298	1 301	1 320	1 369	1 381	1 445	1 402	1 379	1 378	1 356	Banca múltiple	
Inst. no bancarias	511	522	522	573	550	552	556	561	566	535	527	528	524	Inst. no bancarias	
. Cajas Municipales	336	351	355	400	377	385	384	391	396	372	365	367	364	. Cajas Municipales	
. Cajas Rurales	154	150	146	151	152	145	150	147	147	140	140	138	138	. Cajas Rurales	
. Financieras	20	21	21	23	21	22	22	23	23	22	23	22	23	. Financieras	
TOTAL	2 120	2 270	2 263	2 385	2 424	2 411	2 525	2 518	2 649	2 616	2 672	2 617	2 615	TOTAL	

FUENTE: SBS y AFP.

ELABORACION: BCRP Sucursal Puno, Dpto. de Estudios Económicos.



ANEXO 11

PUNO: TASA DE MOROSIDAD

(En porcentajes)

INSTITUCIONES	2020										2021			INSTITUCIONES
	Mar	Abr	May 1/	Jun	Jul	Ago	Set	Oct	Nov	Dic	Ene	Feb	Mar	
Banco de la Nación	2,4	2,5	2,6	2,7	2,7	2,8	2,9	2,9	3,2	3,0	3,0	3,1	3,1	Banco de la Nación
Agrobanco	60,9	60,7	60,5	60,3	60,7	61,9	63,4	76,6	78,6	77,1	74,0	68,7	63,5	Agrobanco
Banca múltiple	4,2	4,6	4,3	4,0	4,0	4,2	4,6	5,3	5,5	5,8	6,0	6,1	6,4	Banca múltiple
Inst. no bancarias														Inst. no bancarias
. Cajas Municipales	6,2	6,3	6,2	6,2	5,5	5,4	5,2	4,6	4,3	3,7	3,9	4,8	5,2	. Cajas Municipales
. Cajas Rurales	12,6	13,1	12,9	12,8	12,2	12,0	13,5	14,9	12,1	12,8	13,8	14,6	14,4	. Cajas Rurales
. EDPYMES	10,0	9,9	10,0	10,1	10,2	10,4	14,4	16,6	17,4	17,7	17,6	17,8	18,3	. EDPYMES
. Financieras	4,4	4,5	4,5	4,5	5,0	5,5	6,3	7,0	8,1	11,0	12,9	13,2	11,8	. Financieras
TOTAL	5,5	5,8	5,6	5,4	5,1	5,2	5,5	5,8	5,7	5,9	6,2	6,6	6,8	TOTAL

1/ Información estimada.

FUENTE: SBS y AFP.

ELABORACION: BCRP Sucursal Puno, Dpto. de Estudios Económicos.

ANEXO 12

PUNO: INGRESOS RECAUDADOS DEL GOBIERNO NACIONAL 1/
(Millones de soles)

RUBROS	2020										2021				RUBROS
	Abr	May	Jun	Jul	Ago	Set	Oct	Nov	Dic	Ene	Feb	Mar	Abr		
I. INGRESOS TRIBUTARIOS	18,8	22,4	28,8	42,1	32,0	40,0	43,1	45,4	46,8	51,0	52,5	58,1	58,2	I. INGRESOS TRIBUTARIOS	
1. Impuesto a la renta	4,1	5,3	6,6	10,6	8,6	10,2	11,3	11,5	14,3	14,5	14,4	16,0	18,0	1. Impuesto a la renta	
- Personas naturales	3,0	3,9	3,0	3,9	3,6	4,5	4,2	4,1	6,1	5,2	5,5	4,9	4,6	- Personas naturales	
- Personas jurídicas	1,0	1,3	2,3	4,0	3,7	5,0	6,6	7,0	7,6	9,1	8,7	8,1	8,0	- Personas jurídicas	
- Regularización	0,1	0,1	1,3	2,7	1,3	0,7	0,6	0,4	0,5	0,3	0,3	2,9	5,4	- Regularización	
2. Impuestos a la Importación	0,0	0,0	0,0	0,0	0,0	0,3	0,1	0,2	0,4	0,0	0,0	0,1	0,0	2. Impuestos a la Importación	
3. Impuestos a la Prod. y consumo	14,7	17,1	22,2	29,9	22,2	29,1	31,3	32,7	31,5	36,0	35,6	40,1	38,5	3. Impuestos a la Prod. y consumo	
. Impuesto General a las Ventas	14,4	16,4	21,0	27,7	20,4	27,3	30,0	32,1	30,8	35,2	33,7	38,9	37,7	. Impuesto General a las Ventas	
- Interno	3,7	2,8	6,0	7,1	6,6	7,8	8,4	8,6	9,5	12,1	9,9	11,0	9,0	- Interno	
- Importaciones	10,6	13,6	15,0	20,6	13,8	19,5	21,7	23,5	21,2	23,1	23,9	27,9	28,7	- Importaciones	
. Impuesto Selectivo al Consumo 2/	0,3	0,7	1,2	2,2	1,8	1,8	1,2	0,6	0,8	0,8	1,8	1,2	0,8	. Impuesto Selectivo al Consumo	
4. Otros ingresos	0,0	0,0	0,0	1,5	1,1	0,4	0,5	1,0	0,7	0,4	2,5	2,0	1,6	4. Otros ingresos	
II. INGRESOS NO TRIBUTARIOS	1,1	1,1	1,4	2,0	1,7	1,7	1,9	1,9	2,0	1,0	1,2	1,7	5,0	II. INGRESOS NO TRIBUTARIOS	
III. TOTAL	19,9	23,5	30,2	44,0	33,7	41,6	45,0	47,4	48,8	52,0	53,7	59,8	63,1	III. TOTAL	

1/ Información registrada al 30 de abril de 2021.

2/ Incluye el Impuesto Selectivo al Consumo interno y de importaciones.

Fuente: SUNAT.

Elaboración: BCRP - Sucursal Puno. Departamento de Estudios Económicos.



ANEXO 13

PUNO: EJECUCIÓN DEL PRESUPUESTO DE GASTOS DEL GOBIERNO GENERAL
(Millones de soles)

TIPO DE GASTO	2020									2021				TIPO DE GASTO
	Abr	May	Jun	Jul	Ago	Set	Oct	Nov	Dic	Ene	Feb	Mar	Abr	
I. GASTOS CORRIENTES	314,2	386,1	268,3	295,4	355,9	292,9	534,3	382,6	812,8	203,7	277,5	276,5	377,8	I. GASTOS CORRIENTES
Gobierno Nacional	155,8	227,9	100,1	117,1	189,5	113,3	309,8	166,7	233,9	64,7	128,7	96,2	191,0	Gobierno Nacional
Gobierno Regional	128,6	130,5	139,6	142,7	135,1	135,6	164,8	154,8	345,6	129,8	124,1	130,4	137,9	Gobierno Regional
Gobiernos Locales	29,8	27,6	28,6	35,5	31,3	43,9	59,7	61,1	233,3	9,2	24,7	49,9	48,9	Gobiernos Locales
Remuneraciones	142,6	142,3	146,2	162,8	148,1	144,4	151,3	158,1	245,0	147,8	140,0	142,2	144,9	Remuneraciones
Gobierno Nacional	31,6	34,5	33,5	40,8	34,0	33,9	34,1	36,5	45,0	31,0	30,0	30,4	30,0	Gobierno Nacional
Gobierno Regional	105,0	101,7	106,0	113,4	108,0	104,7	110,7	115,6	189,1	111,8	103,1	104,6	109,0	Gobierno Regional
Gobiernos Locales	6,0	6,2	6,7	8,6	6,1	5,8	6,4	6,0	10,9	5,0	6,9	7,2	5,9	Gobiernos Locales
Bienes y servicios	67,4	62,4	61,6	78,7	63,1	96,8	110,4	107,3	367,0	36,0	49,5	81,9	96,4	Bienes y servicios
Gobierno Nacional	28,8	21,5	16,5	36,0	21,3	40,0	39,1	28,6	65,2	23,9	19,5	23,7	34,9	Gobierno Nacional
Gobierno Regional	15,8	21,2	26,2	19,7	19,8	23,4	23,8	26,9	88,2	8,5	13,6	17,5	21,0	Gobierno Regional
Gobiernos Locales	22,9	19,8	18,9	22,9	21,9	33,3	47,5	51,9	213,6	3,6	16,3	40,7	40,5	Gobiernos Locales
Transferencias 1/	104,2	181,4	60,5	53,9	144,7	51,7	272,6	117,1	200,7	19,9	88,1	52,4	136,4	Transferencias 1/
Gobierno Nacional	95,4	172,0	50,1	40,4	134,2	39,4	236,6	101,6	123,6	9,7	79,2	42,2	126,1	Gobierno Nacional
Gobierno Regional	7,8	7,7	7,4	9,6	7,3	7,5	30,2	12,3	68,3	9,5	7,4	8,2	7,9	Gobierno Regional
Gobiernos Locales	1,0	1,7	3,0	4,0	3,2	4,8	5,8	3,3	8,8	0,7	1,5	2,0	2,5	Gobiernos Locales
II. GASTOS DE CAPITAL	147,8	11,0	23,8	51,2	116,8	118,3	346,4	139,7	396,1	32,0	65,9	146,4	210,2	II. GASTOS DE CAPITAL
Gobierno Nacional	139,2	4,2	5,8	26,5	45,6	45,9	172,7	48,3	121,2	14,7	28,0	50,3	174,9	Gobierno Nacional
Gobierno Regional	2,7	2,0	6,5	11,1	43,9	17,8	101,9	22,0	67,1	10,0	15,8	14,2	10,7	Gobierno Regional
Gobiernos Locales	5,9	4,8	11,5	13,6	27,4	54,6	71,7	69,5	207,8	7,3	22,1	81,8	24,7	Gobiernos Locales
Formación bruta de capital	147,8	10,9	22,9	42,8	96,2	114,0	346,4	139,7	395,7	32,0	64,4	146,4	210,2	Formación bruta de capital
Gobierno Nacional	139,2	4,1	5,6	21,4	25,0	45,7	172,7	48,3	120,8	14,7	28,0	50,3	174,9	Gobierno Nacional
Gobierno Regional	2,7	2,0	6,5	7,8	43,9	17,8	101,9	22,0	67,1	10,0	15,8	14,2	10,7	Gobierno Regional
Gobiernos Locales	5,9	4,8	10,8	13,6	27,4	50,5	71,7	69,5	207,8	7,3	20,6	81,8	24,6	Gobiernos Locales
Otros gastos de capital 2/	0,0	0,1	0,9	8,4	20,5	4,3	0,0	0,0	0,4	0,0	1,5	0,0	0,0	Otros gastos de capital 2/
III. GASTOS NO FINANCIEROS	462,0	397,1	292,1	346,5	472,7	411,2	880,7	522,3	1208,9	235,7	343,4	422,9	588,0	III. GASTOS NO FINANCIEROS
Gobierno Nacional	295,0	232,1	105,9	143,6	235,1	159,2	482,5	215,0	355,1	79,4	156,7	146,6	365,9	Gobierno Nacional
Gobierno Regional	131,3	132,5	146,1	153,8	179,0	153,4	266,7	176,7	412,7	139,9	139,9	144,6	148,5	Gobierno Regional
Gobiernos Locales	35,7	32,4	40,1	49,1	58,6	98,5	131,5	130,6	441,1	16,5	46,8	131,7	73,6	Gobiernos Locales

1/ Incluye el pago de pensiones, donaciones, transferencias y otros gastos corrientes.

2/ Incluye donaciones y transferencias.

Fuente: MEF.

Elaboración: BCRP - Sucursal Puno. Departamento de Estudios Económicos.