

BANCO CENTRAL DE RESERVA DEL PERÚ
SUCURSAL PUNO



PUNO: Síntesis de Actividad Económica
Enero 2021^{1,2}

Departamento de Estudios Económicos

¹ Participaron: Luis Arpi Quilca (luis.arpi@bcrp.gob.pe), Liseth Condori Fernández (liseth.condori@bcrp.gob.pe) y Elizabeth Quispe Alvarez (elizabeth.quispe@bcrp.gob.pe).

² En este informe se presentan los saldos de los créditos y depósitos al cierre de operaciones de enero 2021. Cabe destacar que los saldos de las cuentas expresadas en moneda extranjera se valúan al tipo de cambio constante de diciembre 2019 (S/ 3,31 por dólar), a fin de aislar el efecto de la valuación cambiaria sobre los saldos en dicha moneda.

ÍNDICE

Página

RESUMEN EJECUTIVO.....	3
I. ACTIVIDAD PRODUCTIVA.....	5
1. Actividad primaria.....	5
1.1 Sector agropecuario.....	5
1.2 Sector pesca	7
1.3 Sector minería.....	7
2. Otros indicadores sectoriales.....	9
2.1 Sector manufactura.....	9
2.2 Arribos a los establecimientos de hospedaje.....	10
II. SECTOR EXTERNO.....	11
3. Importaciones.....	11
III. CRÉDITOS Y DEPÓSITOS².....	12
4. Créditos.....	12
5. Depósitos	15
IV. EJECUCIÓN DE PRESUPUESTO PÚBLICO.....	17
6. Ingresos del Gobierno Nacional.....	17
7. Ejecución del presupuesto de gastos del Gobierno General.....	17
8. Gasto corriente no financiero	18
9. Inversión pública	18
V. ANEXOS	20



RESUMEN EJECUTIVO

Principales hechos de importancia

- La evolución de la **actividad primaria**, fue positiva en enero; resultado del crecimiento del sector pesca (35,5 por ciento), minería (17,9 por ciento) y agropecuario (3,8 por ciento).
- En cuanto a los **otros indicadores de actividad económica** en la región, creció, el crédito total (17,6 por ciento); mientras que, disminuyó el arribo a establecimientos de hospedaje (-56,4 por ciento en **setiembre 2020**), la producción industrial (-35,5 por ciento en **agosto 2020**) y la inversión pública (-27,6 por ciento).

Actividad primaria

- El **sector agropecuario** mostró un crecimiento de 3,8 por ciento interanual, obedeciendo al incremento de la producción agrícola (13,5 por ciento) y pecuaria (2,4 por ciento).
- El **sector pesca** registró un crecimiento de 35,5 por ciento, respecto a enero del año anterior, resultado de la mayor producción de trucha criada en jaulas flotantes (35,6 por ciento).
- La **actividad minera** creció 17,9 por ciento interanual, básicamente por la mayor producción de oro (55,6 por ciento) y estaño (2,3 por ciento).

Otros indicadores de actividad económica

- La **producción manufacturera** mostró una caída de 35,5 por ciento interanual en **agosto 2020**, resultado de la menor producción de cal (-36,0 por ciento), al igual que el resto de industrias.
- El **arribo a los establecimientos de hospedaje** disminuyó 56,4 por ciento interanual en **setiembre 2020**; resultado de la menor afluencia de turistas extranjeros (-98,8 por ciento) y nacionales (-36,9 por ciento).
- El **crédito total**, en la región (S/ 4 701 millones) creció 17,6 por ciento en enero, en términos nominales, respecto a igual mes de 2020. El crédito **a empresas** creció 29,1 por ciento; mientras que, el crédito **a personas** disminuyó 5,1 por ciento.
- La **inversión pública** (S/ 32,0 millones) disminuyó 27,6 por ciento interanual, en términos reales, por la menor inversión del Gobierno Nacional (-53,2 por ciento); atenuada por el Gobierno Regional (78,9 por ciento) y los Gobiernos Locales (1,1 por ciento).

CUADRO N° 1
PUNO: OTROS INDICADORES DE ACTIVIDAD ECONÓMICA
 (Variación % respecto a similar periodo del año anterior)

	Ago.20	Set.20	Oct.20	Nov.20	Dic.20	Ene.21
Producción industrial 1/	↓ -35,5	n.d.	n.d.	n.d.	n.d.	n.d.
Arribos establec. de hospedaje	↓ -71,7	↓ -56,4	n.d.	n.d.	n.d.	n.d.
Crédito total 2/	↑ 12,6	↑ 14,9	↑ 15,8	↑ 15,8	↑ 17,1	↑ 17,6
Crédito de consumo 2/	↓ -3,1	↓ -4,5	↓ -4,2	↓ -4,5	↓ -4,9	↓ -6,1
Crédito hipotecario 2/	↓ -1,10	↑ 1,4	↑ 2,6	↑ 2,5	↑ 3,4	↑ 5,5
Inversión pública 1/	↓ -0,1	↓ -14,3	↑ 35,3	↑ 10,0	↑ 5,4	↓ -27,6

1/ En términos reales.

2/ En términos nominales.

Fuentes: BCRP - Sucursal Puno, Mincetur, MTPE, SUNAT, SBS y MEF.

I. ACTIVIDAD PRODUCTIVA

1. Actividad primaria

1.1 Sector agropecuario

- El **sector agropecuario** mostró un comportamiento positivo de 3,8 por ciento interanual en enero, debido a la mayor producción agrícola (13,5 por ciento) y pecuaria (2,4 por ciento).
- La **actividad agrícola** en enero registró una producción total de 29 855 toneladas, mayor en 12,7 por ciento comparado con similar mes del año anterior, significando un incremento de 13,5 por ciento en el Valor Bruto de la Producción (VBP). Este crecimiento fue resultado, principalmente de la mayor cosecha de alfalfa (2 978 toneladas más), haba verde (46 toneladas adicionales), cebolla (39 toneladas más), plátano (3 toneladas más) y otros pastos cultivados (288 toneladas adicionales).

CUADRO N° 2
PUNO: SECTOR AGROPECUARIO 1/
(Miles de toneladas)

Subsectores	Estructura Porcentual 2019 2/	Enero		Var.%	Contribución 3/
		2020	2021		
AGRÍCOLA 2/	74,8			13,5	1,7
Orientada al mercado interno 2/	74,8			13,5	1,7
Quinua	3,4	0,0	0,0	-	-
Cebada Grano	1,2	0,0	0,0	-	-
Papa	26,8	0,0	0,0	-	-
Oca	1,0	0,0	0,0	-	-
Haba	1,1	0,0	0,0	-	-
Avena Forrajera	16,4	0,0	0,0	-	-
Cebada Forrajera	2,9	0,0	0,0	-	-
Café	2,7	0,0	0,0	-	-
Alfalfa	10,6	24,0	27,0	12,4	1,3
Otros Pastos Cultivados	3,7	1,6	1,8	18,5	0,3
Otros cultivos 2/	4,9	0,3	0,3	8,9	0,1
PECUARIA 2/	25,2			2,4	2,1
Carne de vacuno 4/	6,4	1,3	1,3	0,1	0,0
Carne de ovino 4/	2,1	0,5	0,5	-0,4	0,0
Carne de alpaca 4/	1,0	0,3	0,3	0,8	0,0
Leche 4/	7,3	10,9	11,6	6,0	2,0
Lana de ovino 4/	0,9	0,0	0,0	-	-
Fibra de alpaca 4/	3,4	0,2	0,2	0,5	0,1
Otros pdtos pecuarios 2/	4,0	3,7	3,7	0,2	0,0
SECTOR AGROPECUARIO 2/	100,0			3,8	3,8

1/ Cifras preliminares.

2/ A precios de 2007.

3/ En base a la estructura de similar período de 2020.

4/ Peso neto.

Fuente: DRA – Puno.

Elaboración: BCRP - Sucursal Puno. Departamento de Estudios Económicos.

- La **producción pecuaria** creció en enero 2,4 por ciento interanual, principalmente por la mayor producción de leche (6,0 por ciento), carne de vacuno (0,1 por ciento), fibra de alpaca (0,5 por ciento) y carne de alpaca (0,8 por ciento); atenuada por carne de ovino (-0,4 por ciento).

- En enero, el precio por libra de la fibra de alpaca fue S/ 10,99, menor en 0,3 por ciento respecto al mes anterior y 15,6 por ciento interanual.

GRÁFICO N° 1
PUNO: COTIZACIÓN DEL PRECIO DE LA FIBRA DE ALPACA
(Soles por libra)

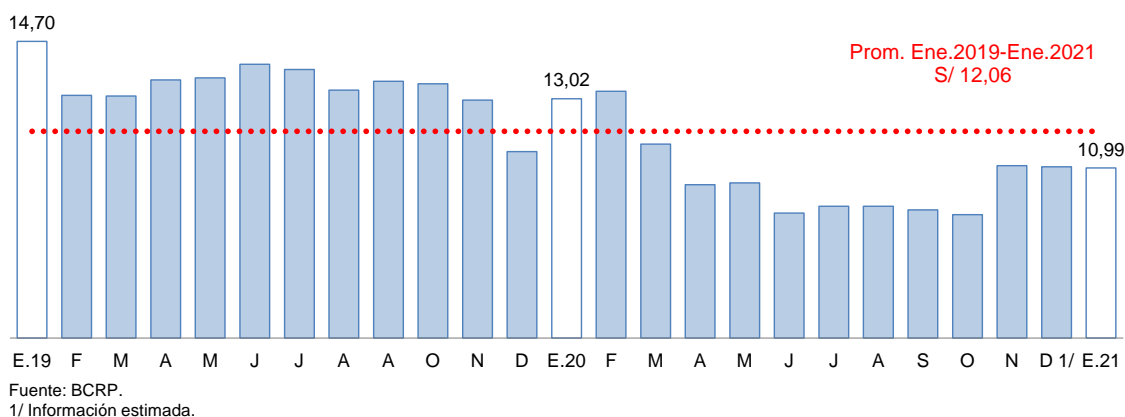

- En cuanto al **avance de la siembra**, correspondiente a la actual **campaña agrícola 2020/2021**, en enero se registró la siembra de 8 935 hectáreas de tres cultivos, acumulando en los seis meses de la campaña (agosto 2020 - enero 2021) 267 659 hectáreas de los principales cultivos transitorios, destacando la siembra de avena forrajera (76 803 hectáreas), papa (60 688 hectáreas), quinua (36 868 hectáreas) y cebada grano (23 849 hectáreas). Comparado con la campaña anterior, la siembra fue mayor en 1,5 por ciento, debido a expectativas positivas de los agricultores en cuanto al comportamiento del clima.

CUADRO N° 3
PUNO: SUPERFICIE SEMBRADA 1/
(Hectáreas)

	Campaña Agrícola 2/		Variación	
	2019/2020	2020/2021	Absoluta	Porcentual
CULTIVOS TRANSITORIOS	254 191	257 221	3 030	1,2
Quinua	36 125	36 868	743	2,1
Cebada Grano	24 485	23 849	- 636	-2,6
Papa	59 642	60 688	1 046	1,8
Oca	3 535	3 505	- 30	-0,8
Haba	10 609	10 493	- 116	-1,1
Avena Forrajera	72 400	76 803	4 403	6,1
Cebada Forrajera	16 456	14 411	-2 045	-12,4
Otros cultivos transitorios	30 939	30 604	- 335	-1,1
CULTIVOS PERMANENTES	9 581	10 438	857	8,9
Café	0	0	0	-
Alfalfa	9 430	10 438	1 008	10,7
Otros Pastos Cultivados	151	0	- 151	-100,0
Otros cultivos permanentes	0	0	0	-
Total	263 772	267 659	3 887	1,5

1/ Cifras preliminares.

2/ Acumulado de agosto 2020 a enero 2021.

Fuente: DRA – Puno.

Elaboración: BCRP - Sucursal Puno. Departamento de Estudios Económicos.

1.2 Sector pesca

- El sector pesca, en enero, presentó un crecimiento de 35,5 por ciento, respecto a similar mes de 2020, resultado de la mayor producción de trucha en jaulas flotantes (35,6 por ciento), destinada al consumo regional y nacional; asimismo, aumentó la pesca de pejerrey (4,2 por ciento). Este crecimiento fue atenuado por la menor extracción de suche (-100,0 por ciento), mauri (-40,3 por ciento), ispi (-30,2 por ciento), trucha natural (-21,8 por ciento) y carachi (-4,5 por ciento). La producción de trucha en jaulas flotantes representó en enero el 99,7 por ciento del VBP pesquero y el resto solo el 0,3 por ciento; este último porcentaje se debe a la sobrepesca informal y la depredación de las especies nativas por parte de las especies introducidas (trucha y pejerrey).

CUADRO N° 4
SECTOR PESCA
(En toneladas)

	Enero		
	2020	2021	Var %
Consumo Humano Directo	2 171,3	2 939,3	35,4
- Boga	0,0	0,0	-
- Carachi	3,2	3,0	-4,5
- Ispi	2,0	1,4	-30,2
- Suche	0,0	0,0	-100,0
- Mauri	0,2	0,1	-40,3
- Pejerrey	2,1	2,2	4,2
- Trucha Natural	2,7	2,1	-21,8
- Trucha Crianza	2 161,3	2 930,6	35,6
SECTOR PESCA 1/			35,5

1/ A precios de 2007.

Fuente: Dirección Regional de la Producción – Puno.

Elaboración: BCRP - Sucursal Puno. Departamento de Estudios Económicos.

1.3 Sector minería

- En enero, la actividad minera creció 17,9 por ciento interanual, resultado de la mayor producción de oro (55,6 por ciento) y estaño (2,3 por ciento), cuyos VBP representó el 38,5 y 61,5 por ciento del total minero, respectivamente. Al igual que en similar periodo del año pasado, la producción de plomo, plata y zinc fue nula.

CUADRO N° 5
PUNO: SECTOR MINERÍA 1/
(Variación % real respecto a similar período del año anterior)

	Estructura Porcentual 2019 2/	ENERO			Contribución 3/
		2020	2021	Var %	
Estaño (TMF)	52,9	2 053	2 101	2,3	1,6
Plomo (TMF)	1,0	0	0	-	-
Oro (kg-f)	45,2	162	253	55,6	16,2
Plata (kg-f)	0,5	0	0	-	-
Zinc (TMF)	0,5	0	0	-	-
SECTOR MINERÍA 2/	100,0			17,9	17,9

1/ Cifras preliminares.

2/ Estimado a precios de 2007.

3/ En base a la estructura porcentual de similar período de 2020.

Fuente: MINEM.

Elaboración: BCRP - Sucursal Puno. Departamento de Estudios Económicos.

GRÁFICO N° 2
PUNO: EVOLUCIÓN DE LA PRODUCCIÓN MINERA
 (Variación % real respecto a similar mes del año anterior)

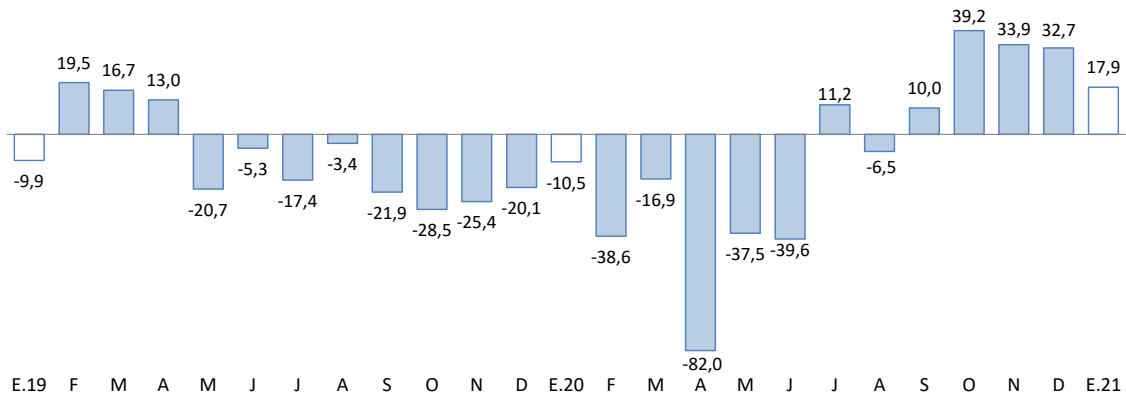

1/ Estimado a precios de 2007.
 Fuente: MINEM.

- En enero, el precio promedio del estaño fue cUS\$/lb 991,31 mayor en 10,4 por ciento respecto al mes anterior. Asimismo, el precio de la onza troy de oro fue de US\$ 1 868,13 mayor en 0,5 por ciento comparado con el mes anterior.

GRÁFICO N° 3
PUNO: COTIZACIÓN INTERNACIONAL DEL ESTAÑO
 (cUS\$/lb. promedio mensual)

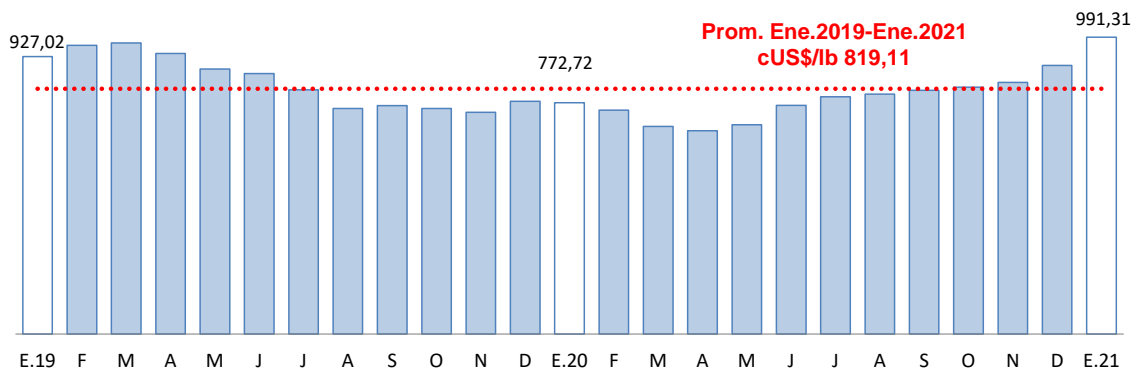

Fuente: BCRP.

GRÁFICO N° 4
PUNO: COTIZACIÓN INTERNACIONAL DEL ORO
 (US\$/onza troy promedio mensual)

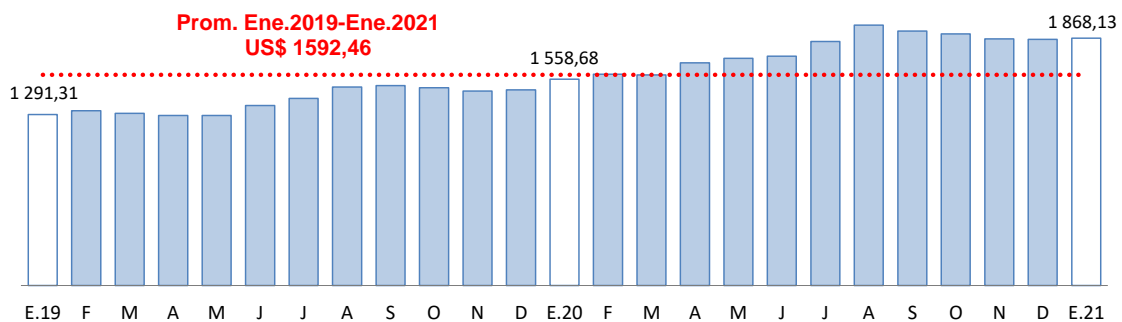

Fuente: BCRP.

2. Otros indicadores sectoriales

2.1 Sector manufactura

- En agosto 2020, el desempeño de la actividad manufacturera, mostró una caída de 35,5 por ciento interanual; resultado de la menor producción de cal (-36,0 por ciento), cuyo VBP representa el 95,2 por ciento del total del sector. Asimismo, disminuyó la elaboración de productos de panadería (-97,5 por ciento), muebles (-29,1 por ciento), prendas de vestir (-12,9 por ciento) y ladrillos (-4,9 por ciento).

CUADRO N° 6
PUNO: SECTOR MANUFACTURA 1/
(Variación % real respecto a similar período del año anterior)

	Estructura Porcentual 2018 2/	AGOSTO		ENERO – AGOSTO	
		Var %	Contribución 3/	Var %	Contribución 3/
MANUFACTURA NO PRIMARIA	100,0	-35,5	-35,5	-17,4	-17,4
. Bebidas Gaseosas (*)	0,1	-	0,0	-100,0	0,0
. Pdtos de Panadería	0,6	-97,5	-0,5	-59,2	-0,2
. Ladrillos (+)	0,3	-4,9	0,0	9,9	0,0
. Cal	97,0	-36,0	-34,5	-17,7	-17,2
. Prendas de Vestir (+)	1,8	-12,9	-0,4	30,9	0,7
. Muebles	0,1	-29,1	0,0	-44,9	0,0
SECTOR MANUFACTURA	100,0	-35,5	-35,5	-17,4	-17,4

1/ Cifras preliminares.

2/ A precios de 2007.

3/ En base a la estructura porcentual de similar período de 2019.

Fuente: Empresas industriales respectivas, DIREPRO Puno.

Elaboración: BCRP - Sucursal Puno. Departamento de Estudios Económicos.

(*) Información disponible hasta junio 2019.

(+) Información estimada.

- En los ocho meses transcurridos del 2020, esta actividad acumuló una caída de 17,4 por ciento, por la menor producción de cal (-17,7 por ciento), productos de panadería (-59,2 por ciento) y muebles (-44,9 por ciento).

GRÁFICO N° 5
PUNO: EVOLUCIÓN DE LA PRODUCCIÓN MANUFACTURERA NO PRIMARIA
(Variación % real respecto a similar mes del año anterior)

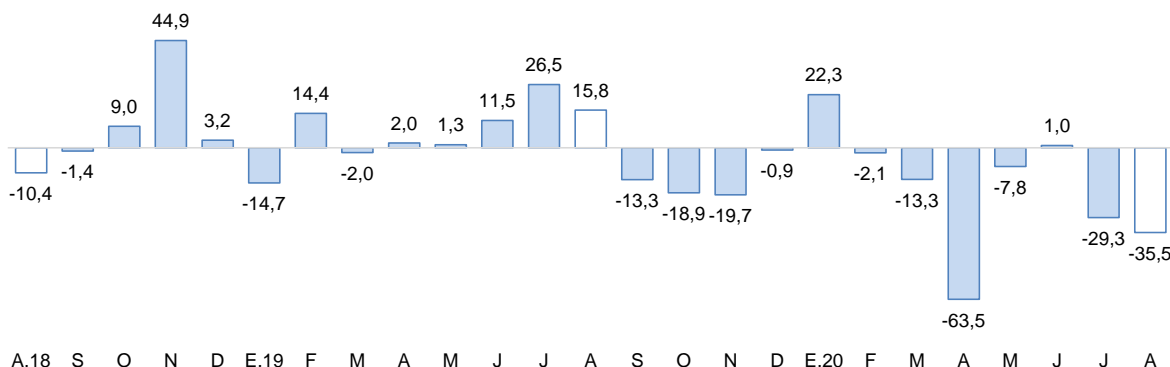

1/ Estimado a precios de 2007.

Fuente: Empresas de la región.

2.2 Arribos a los establecimientos de hospedaje

- En **setiembre 2020**, el número de arribos de turistas a los establecimientos de hospedaje es de 48 645, lo cual disminuyó 56,4 por ciento interanual, un valor contrario al registrado en el 2019 (2,2 por ciento). El resultado presentado obedeció a la menor afluencia de turistas extranjeros (-98,8 por ciento) y nacionales (-36,9 por ciento).
- De enero a setiembre esta actividad presentó una caída de 43,7 por ciento interanual, por la menor visita de turistas extranjeros (-64,4 por ciento) y nacionales (-35,9 por ciento).

GRÁFICO N° 6
PUNO: EVOLUCIÓN DE ARRIBOS A ESTABLECIMIENTOS DE HOSPEDAJE
(Variación %)

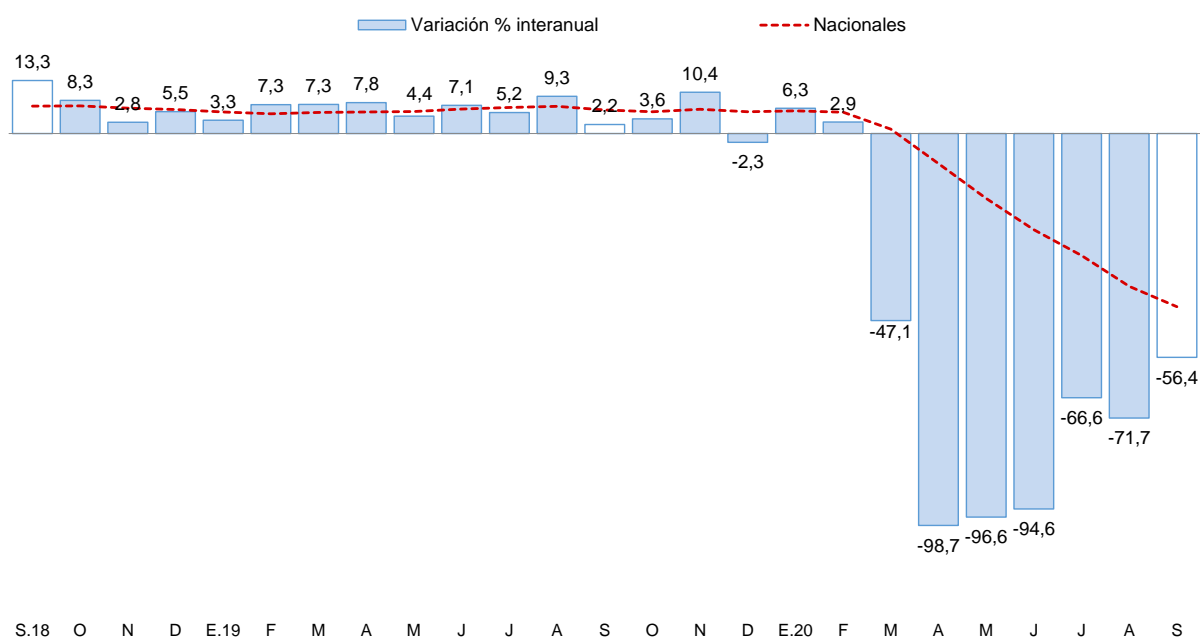

Fuente: Encuesta Mensual a Establecimientos de Hospedaje Temporal - MINCETUR.

II. SECTOR EXTERNO

3. Importaciones

- Las importaciones en enero fueron US\$ 36,1 millones, 42,9 por ciento mayor respecto a igual mes del año pasado. Siendo importantes en el incremento, la mayor importación de insumos (56,8 por ciento), bienes de capital (23,0 por ciento) y bienes de consumo (9,8 por ciento).
- Dentro del total de importaciones, destaca la participación de insumos para la agricultura (54,9 por ciento), alimentos y bebidas (19,8 por ciento), e insumos para la industria (18,3 por ciento).

**CUADRO N° 7
PUNO: IMPORTACIONES SEGÚN USO O DESTINO ECONÓMICO**

RUBROS	Valor FOB en millones de US\$		Tasa de crecimiento (%)	
	Dic-20	Ene-21	Mes	12 Meses
Bienes de Consumo	9,9	7,9	-20,8	9,8
. Alimentos y Bebidas	9,1	7,2	-21,5	14,7
. Productos Farmacéuticos	0,0	0,0	0,0	0,0
. Otros 1/	0,8	0,7	-11,6	-23,8
Insumos	20,4	27,8	36,2	56,8
. Combustibles y Lubricantes	1,1	1,3	24,6	25,2
. Insumos para la Agricultura	16,2	19,8	22,4	44,7
. Insumos para la Industria	3,1	6,6	111,9	124,7
Bienes de Capital	0,7	0,5	-24,9	23,0
. Maquinaria y Equipo	0,5	0,3	-34,6	33,0
. Materiales de Construcción	0,1	0,1	-45,3	-56,9
. Otros 2/	0,0	0,1	253,9	0,0
Total	31,0	36,1	16,7	42,9

1/ Otros: Utensilios Domésticos y Electrod. y Veh. Uso Part.

2/ Otros: Partes y Piezas y Herramientas

FUENTE: SUNAT.

III. CRÉDITOS Y DEPÓSITOS²

4. Créditos

- El crédito registró un crecimiento de 17,6 por ciento interanual en enero, el cual significó un ritmo mayor al registrado en el mismo mes de 2020 (7,2 por ciento).
- Según tipo de moneda, el 99,3 por ciento del crédito total fue otorgado en moneda nacional (S/ 4 670 millones), el cual disminuyó 0,2 por ciento respecto al mes anterior, pero creció 18,0 por ciento a 12 meses. Por su parte, el crédito otorgado en moneda extranjera (US\$ 9 millones) se redujo 2,1 por ciento en el mes y 23,5 por ciento interanual.

**CUADRO N° 8
PUNO: CRÉDITOS**

	Estructura % Ene-21	Saldo en millones de soles con TCF 1/		Tasa de crecimiento (%)	
		Dic-20	Ene-21	Mes	12 Meses
Banco de la Nación	3,2	151	149	-1,7	-14,1
Agrobanco	0,3	12	12	3,4	-15,6
Banca Múltiple	50,6	2 383	2 377	-0,3	27,6
Instituciones No Bancarias	46,0	2 164	2 163	0,0	11,1
Financieras	7,2	346	337	-2,5	-4,9
Cajas Municipales	34,2	1 597	1 608	0,6	17,9
Cajas Rurales	4,6	220	218	-1,1	-4,6
Edpymes	0,0	0	0	-2,7	-17,7
TOTAL	100,0	4 710	4 701	-0,2	17,6
Empresas	72,8	3 425	3 423	-0,1	29,1
Personas	27,2	1 285	1 278	-0,6	-5,1
Consumo	24,5	1 160	1 152	-0,7	-6,1
Hipotecario	2,7	126	126	0,6	5,5
MN	99,3	4 679	4 670	-0,2	18,0
ME	0,7	32	31	-2,1	-23,5
ME (Mill. US\$)		10	9	-2,1	-23,5

1/ Tipo de cambio fijo, diciembre 2019 (S/ 3.31 por US\$)

Fuente: SBS y AFP.

Elaboración: BCRP - Sucursal Puno. Departamento de Estudios Económicos.

- Por tipo de institución, la banca múltiple, que concentra el 50,6 por ciento del crédito total, creció 27,6 por ciento interanual. Además, el crédito otorgado por instituciones no bancarias, que concentran el 46,0 por ciento del crédito total, mostró un incremento de 11,1 por ciento interanual y fue resultado de mayores créditos otorgados por cajas municipales (17,9 por ciento); atenuado por Edpymes (-17,7 por ciento), financieras (-4,9 por ciento) y cajas rurales (-4,6 por ciento). Por su parte, el Banco de la Nación y Agrobanco mostraron una reducción de 14,1 y 15,6 por ciento interanual, respectivamente.

GRÁFICO N° 7
PUNO: VARIACIÓN PORCENTUAL DE LOS CRÉDITOS
 (Respecto a similar mes del año anterior)

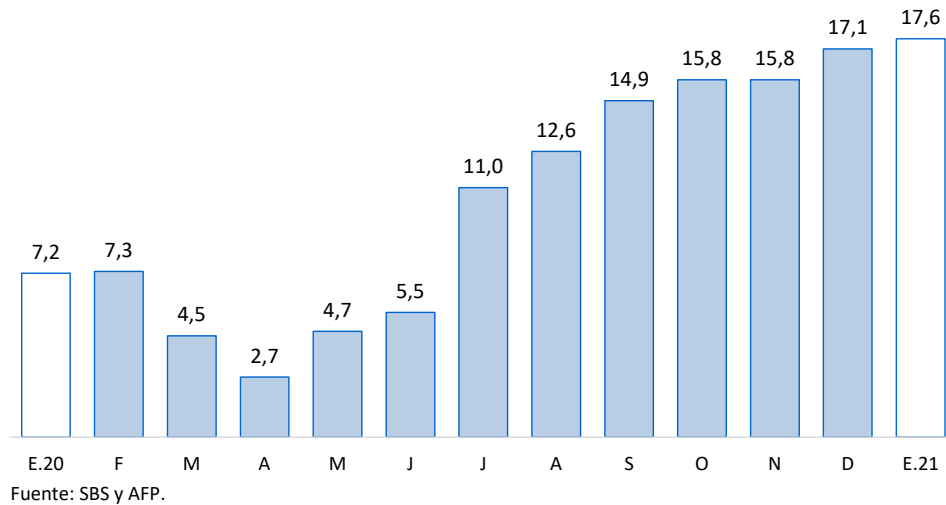

- En cuanto al tipo de crédito, el financiamiento a personas disminuyó 5,1 por ciento interanual; principalmente por el menor crédito de consumo (-6,1 por ciento), atenuado por el crecimiento del crédito hipotecario (5,5 por ciento). Mientras, el financiamiento a empresas registró un incremento de 29,1 por ciento interanual.

GRÁFICO N° 8
PUNO: VARIACIÓN PORCENTUAL DEL TIPO DE CRÉDITO
 (Respecto a similar mes del año anterior)

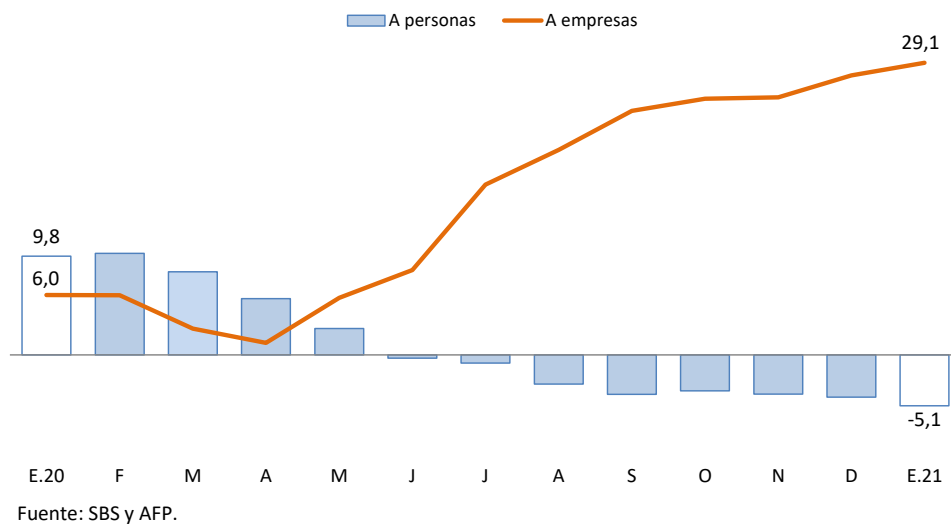

- La tasa de morosidad registrada en diciembre 2020 fue 5,88 por ciento, mayor en 0,6 puntos porcentuales respecto al mismo mes de 2019 (5,27 por ciento).

**CUADRO N° 9
PUNO: MOROSIDAD**

	Tasa de Morosidad en puntos porcentuales		Variación Absoluta	
	Nov-20	Dic-20	Mes	12 Meses
Banco de la Nación	3,22	3,03	-0,2	0,6
Agrobanco	78,60	77,08	-1,5	15,6
Banca Múltiple	5,54	5,82	0,3	1,7
Instituciones No Bancarias				
Financieras	8,09	10,96	2,9	6,8
Cajas Municipales	4,25	3,65	-0,6	-2,2
Cajas Rurales	12,15	12,79	0,6	1,9
Edpymes	17,35	17,73	0,4	14,2
TOTAL	5,72	5,88	0,2	0,6

Fuente: SBS.

Elaboración: BCRP - Sucursal Puno. Departamento de Estudios Económicos.

- Cabe destacar, que el mayor incremento en la tasa de morosidad, comparado con diciembre 2019, fue registrada por Agrobanco (15,6 puntos porcentuales), Edpymes (14,2 puntos porcentuales), financieras (6,8 puntos porcentuales), cajas rurales (1,9 puntos porcentuales), banca múltiple (1,7 puntos porcentuales) y Banco de la Nación (0,6 puntos porcentuales); mientras que, disminuyó en cajas municipales (-2,2 puntos porcentuales).

**GRÁFICO N° 9
PUNO: TASA DE MOROSIDAD
(Porcentaje)**

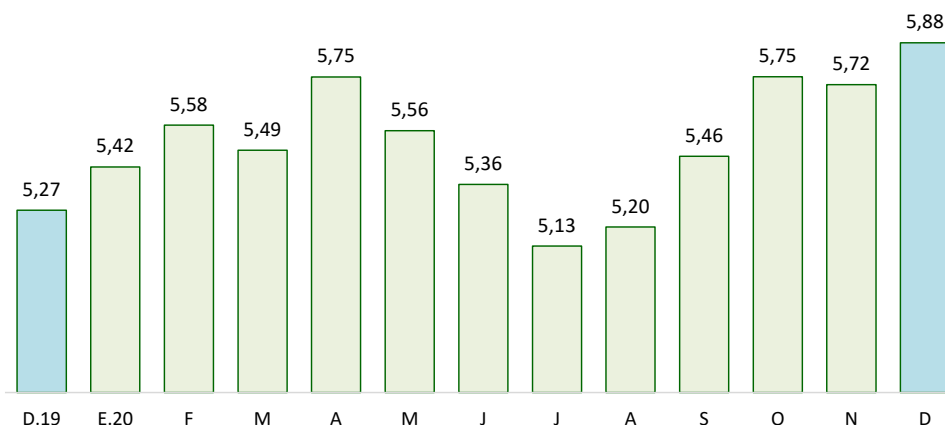

Fuente: SBS y AFP.

5. Depósitos

- Los depósitos crecieron 26,6 por ciento interanual en enero, lo cual significó un ritmo de crecimiento mayor al registrado en similar mes de 2020 (11,9 por ciento).
- Por tipo de moneda, los depósitos en soles (S/ 2 353 millones), que representan el 89,9 por ciento de los depósitos totales, disminuyeron 0,3 por ciento en el mes, pero aumentaron 30,4 por ciento a 12 meses. Además, los depósitos en moneda extranjera (US\$ 80 millones) se redujeron 9,1 por ciento respecto al mes anterior; sin embargo, aumentaron 0,7 por ciento interanual. La tasa de dolarización de los depósitos en enero fue 10,1 por ciento, menor en 2,6 puntos porcentuales frente a la tasa registrada en similar mes del año pasado (12,7 por ciento).

CUADRO N° 10
PUNO: DEPÓSITOS

	Estructura %	Saldo en millones de soles con TCF 1/		Tasa de crecimiento (%)		
		Ene-21	Dic-20	Ene-21	Mes	12 Meses
Banco de la Nación	26,0	637	679	6,6	36,0	
Banca Múltiple	53,6	1 445	1 402	-3,0	35,9	
Instituciones No Bancarias	20,4	566	535	-5,6	-0,1	
Financieras	0,9	23	22	-2,7	3,9	
Cajas Municipales	14,2	396	372	-6,0	4,3	
Cajas Rurales	5,4	147	140	-4,7	-10,6	
TOTAL	100,0	2 649	2 616	-1,2	26,6	
Vista	22,1	539	578	7,2	31,0	
Ahorro	56,5	1 526	1 478	-3,1	50,5	
A plazo	21,4	584	561	-4,1	-12,8	
MN	89,9	2 359	2 353	-0,3	30,4	
ME	10,1	290	263	-9,1	0,7	
ME (Mill. US\$)		87	80	-9,1	0,7	

1/ Tipo de cambio fijo, diciembre 2019 (S/ 3.31 por US\$)

Fuente: SBS y AFP.

Elaboración: BCRP - Sucursal Puno. Departamento de Estudios Económicos.

- Según tipo de depósito, los depósitos de ahorro, que concentran el 56,5 por ciento del total, mostraron un incremento interanual de 50,5 por ciento, y los depósitos a la vista crecieron 31,0 por ciento. Sin embargo, los depósitos a plazo se redujeron 12,8 por ciento.
- Por tipo de instituciones, los depósitos en la banca múltiple, que concentran el 53,6 por ciento de los depósitos totales, aumentaron en 35,9 por ciento. Asimismo, los depósitos en instituciones no bancarias disminuyeron 0,1 por ciento; esta variación fue resultado, principalmente, de la reducción en cajas rurales (-10,6 por ciento), atenuado por las cajas municipales (4,3 por ciento) y financieras (3,9 por ciento). Además, los depósitos en el Banco de la Nación crecieron 36,0 por ciento.

GRÁFICO N° 10
PUNO: VARIACIÓN PORCENTUAL DE LOS DEPÓSITOS
(Respecto a similar mes del año anterior)

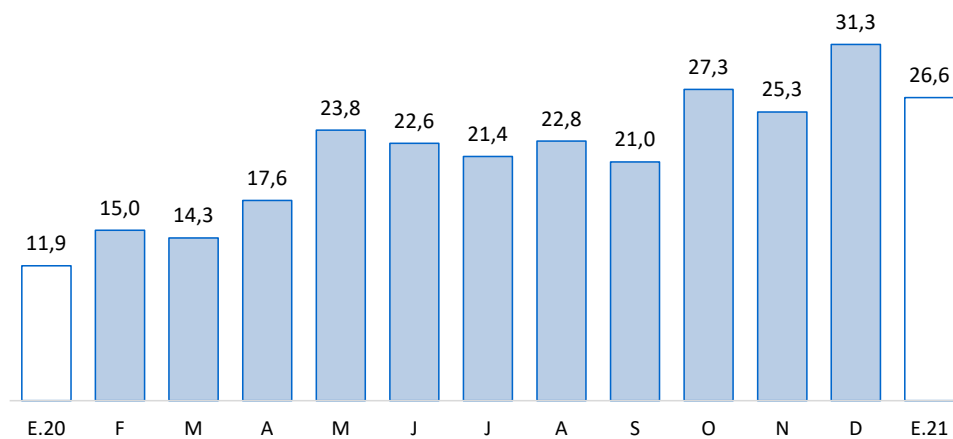

Fuente: SBS y AFP.

IV. EJECUCIÓN DE PRESUPUESTO PÚBLICO

6. Ingresos del Gobierno Nacional

- El ingreso del Gobierno Nacional en el departamento de Puno, durante enero, creció 14,1 por ciento, interanual en términos reales; debido a incrementos en los ingresos tributarios (15,2 por ciento), contrarrestado por menores ingresos no tributarios (-21,4 por ciento). Los ingresos tributarios representan el 98,0 por ciento del total de ingresos recaudados, y los no tributarios, el 2,0 por ciento restante.

CUADRO N° 11
PUNO: INGRESOS DEL GOBIERNO NACIONAL 1/ 2/
(Millones de soles)

RUBROS	ENERO		
	2020	2021	Var % real
I. INGRESOS TRIBUTARIOS	43,1	51,0	15,2
1. Impuesto a la renta	16,1	14,5	-12,1
Personas naturales	5,4	5,2	-6,7
Personas jurídicas	10,5	9,1	-15,9
Regularización	0,2	0,3	52,0
2. Impuestos a la Importación	0,0	0,0	114,9
3. Impuestos a la Prod. y consumo	25,1	36,0	39,8
Impuesto General a las Ventas	24,7	35,2	38,9
Interno	10,0	12,1	17,8
Importaciones	14,7	23,1	53,2
Impuesto Selectivo al Consumo 2/	0,4	0,8	96,0
4. Otros ingresos	1,9	0,4	-80,3
II. INGRESOS NO TRIBUTARIOS	1,3	1,0	-21,4
TOTAL	44,4	52,0	14,1

1/ Información actualizada al 31 de enero de 2021.

2/ Incluye el Impuesto Selectivo al Consumo interno y de importaciones.

Fuente: SUNAT.

Elaboración: BCRP - Sucursal Puno. Departamento de Estudios Económicos.

7. Ejecución del presupuesto de gastos del Gobierno General

- La ejecución del presupuesto de gastos en el departamento de Puno, durante enero, presentó una disminución de 8,6 por ciento, interanual en términos reales; debido a una menor ejecución de los Gobiernos Locales (-26,5 por ciento), principalmente en gastos corrientes con una reducción de 39,5 por ciento; y del Gobierno Nacional (-24,0 por ciento), en especial en gastos de capital (-53,2 por ciento). Este resultado fue atenuado por mayores gastos del Gobierno Regional (6,6 por ciento), básicamente en gastos de capital (31,0 por ciento).
- En tanto, el gasto corriente no financiero disminuyó 3,8 por ciento; asimismo, el gasto de capital se redujo en 30,8 por ciento, debido a la menor inversión pública (-27,6 por ciento).

CUADRO N° 12
PUNO: EJECUCIÓN DEL PRESUPUESTO DE
GASTOS DEL GOBIERNO GENERAL
(Millones de soles)

RUBROS	Enero		
	2020	2021	Var. % real
Gobierno Nacional	101,7	79,4	-24,0
Gobierno Regional	127,8	139,9	6,6
Gobiernos Locales	21,9	16,5	-26,5
Total	251,3	235,7	-8,6
Corriente	206,2	203,7	-3,8
Capital	45,1	32,0	-30,8
Inversión Pública	43,1	32,0	-27,6

Fuente: MEF.

Elaboración: BCRP - Sucursal Puno. Departamento de Estudios Económicos.

8. Gasto corriente no financiero

- El gasto corriente no financiero presentó una reducción de 3,8 por ciento, interanual en términos reales; debido a menores montos devengados por los Gobiernos Locales (-39,5 por ciento) y el Gobierno Nacional (-11,4 por ciento), principalmente gastos en bienes y servicios, en ambos casos. Esta reducción fue atenuada por el Gobierno Regional (5,1 por ciento), en especial gastos en bienes y servicios.

CUADRO N° 13
PUNO: GASTO CORRIENTE NO FINANCIERO
(Millones de soles)

RUBROS	Enero		
	2020	2021	Var. % real
- Gobierno Nacional	71,1	64,7	-11,4
- Gobierno Regional	120,3	129,8	5,1
- Gobiernos Locales	14,8	9,2	-39,5
TOTAL	206,2	203,7	-3,8

Fuente: MEF.

Elaboración: BCRP - Sucursal Puno. Departamento de Estudios Económicos.

9. Inversión pública

- La inversión pública en Puno, correspondiente a los tres niveles de gobierno, totalizó en enero S/ 32,0 millones; 27,6 por ciento menor, en términos reales, respecto a similar mes del año pasado. La inversión disminuyó en el Gobierno Nacional (-53,2 por ciento); mientras que, creció en el Gobierno Regional (78,9 por ciento) y los Gobiernos Locales (1,1 por ciento).

CUADRO N° 14
PUNO: INVERSIÓN PÚBLICA 1/
(Millones de soles)

RUBROS	Enero		
	2020	2021	Var. % real
- Gobierno Nacional	30,6	14,7	-53,2
- Gobierno Regional	5,5	10,0	78,9
- Gobiernos Locales	7,0	7,3	1,1
TOTAL	43,1	32,0	-27,6

1/ Comprende la formación bruta de capital.

Fuente: MEF.

Elaboración: BCRP - Sucursal Puno. Departamento de Estudios Económicos.

GRÁFICO N° 11
PUNO: VARIACIÓN PORCENTUAL REAL DE INVERSIÓN PÚBLICA
 (Respecto a similar mes del año anterior)

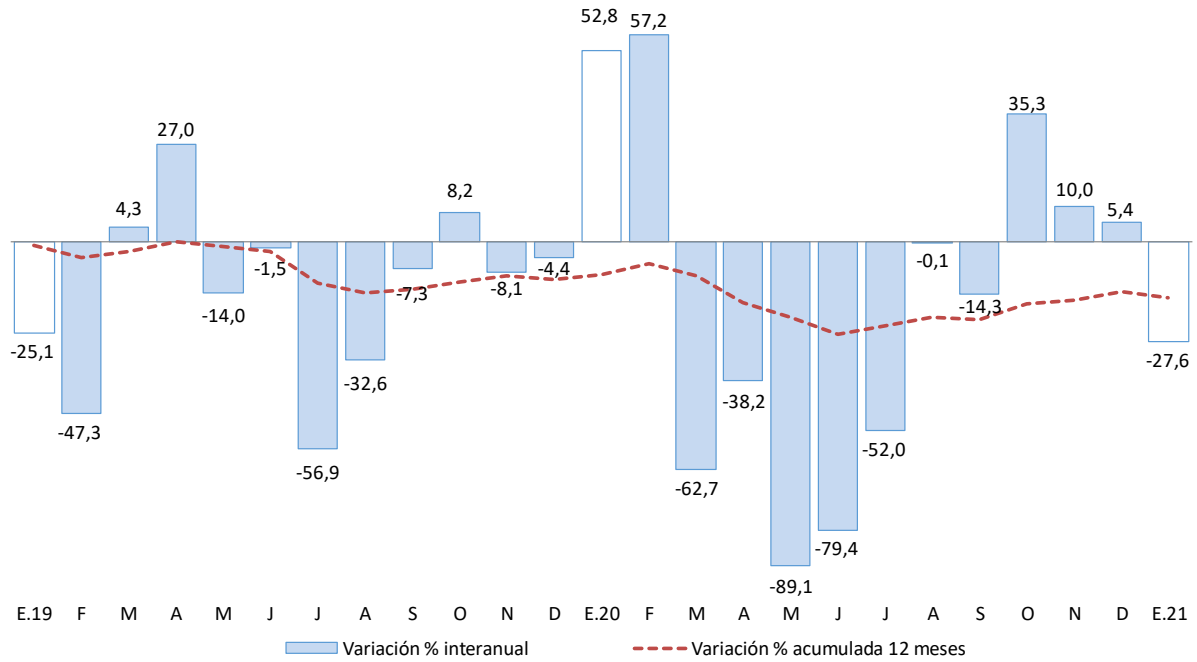

Fuente: MEF.

Elaboración: BCRP - Sucursal Puno. Departamento de Estudios Económicos.

En cuanto a los principales proyectos que se ejecutaron en enero, destacaron:

- El “Fortalecimiento de la capacidad resolutoria del hospital regional Manuel Núñez Butrón Puno” con S/ 6,8 millones devengados a cargo del Gobierno Regional;
- El “Mejoramiento de las carreteras de Pro Región Puno, por niveles de servicio” con S/ 6,1 millones devengados a cargo del Gobierno Nacional;
- La “Construcción de la vía de evitamiento de la ciudad de Juliaca” con S/ 3,1 millones devengados a cargo del Gobierno Nacional;
- El “Mejoramiento de la carretera Calacota - Santa Rosa de Huayllata (Ruta R-11), distrito de llave, provincia de El Collao” con S/ 1,3 millones devengados a cargo del Gobierno Regional;
- El “Mejoramiento de los servicios de transitabilidad de la vía vecinal Pu-595: Dv. Pampa Blanca - Rinconada - Cerro Lunar, distrito de Ananea” con S/ 1,2 millones devengados a cargo del Gobierno Regional.



V. ANEXOS



ANEXO 1

PUNO: PRODUCCIÓN AGROPECUARIA 1/
(TM)

PRINCIPALES PRODUCTOS	2020												2021	PRINCIPALES PRODUCTOS	
	Ene	Feb	Mar	Abr	May	Jun	Jul	Ago	Set	Oct	Nov	Dic	Ene		
AGRÍCOLA															AGRÍCOLA
Quinua	0	0	1649,3	25832,6	12136,2	0	0	0	0	0	0	0	0	0	Quinua
Cañihua	0	0	0	2944,5	1874,29	0	0	0	0	0	0	0	0	0	Cañihua
Cebada Grano	0	0	85	12545,6	16727,1	0	0	0	0	0	0	0	0	0	Cebada Grano
Trigo	0	0	0	1056,8	850,01	0	0	0	0	0	0	0	0	0	Trigo
Centeno Grano	0	0	0	0	31,7	0	0	0	0	0	0	0	0	0	Centeno Grano
Avena Grano	0	0	0	4591,51	3264,1	0	0	0	0	0	0	0	0	0	Avena Grano
Maiz Amiláceo	0	0	0	3395,05	3238,7	0	0	0	0	0	0	0	0	0	Maiz Amiláceo
Maiz Amarillo Duro	0	0	69	2490,9	1916,6	0	0	0	0	0	0	0	0	0	Maiz Amarillo Duro
Arroz	0	0	0	114,4	39,4	0	0	0	0	0	0	0	0	0	Arroz
Papa	0	8 665	75199	509150	229030	0	0	0	0	0	1 279	27 037	0	0	Papa
Oca	0	0	0	16733,12	13120,6	0	0	0	0	0	0	0	0	0	Oca
Olluco	0	0	0	9849,3	8957,2	0	0	0	0	0	0	0	0	0	Olluco
Mashua	0	0	0	4221,3	4076,8	0	0	0	0	0	0	0	0	0	Mashua
Yuca	0	0	0	2142	20187	11 149	0	0	0	0	0	0	0	0	Yuca
Tarhui	0	0	0	3,1	1116,6	308	0	0	0	0	0	0	0	0	Tarhui
Haba	0	367	2898,2	9823,72	3014,8	0	0	0	0	0	0	0	5	46	Haba
Arveja	0	0	0	692,35	396	0	0	0	0	0	0	0	0	0	Arveja
Cebolla	0	0	208	4157,7	2175,5	0	0	0	0	0	0	0	0	39	Cebolla
Avena Forrajera	0	0	28850	1264013	883850	0	0	0	0	0	0	0	0	0	Avena Forrajera
Cebada Forrajera	0	0	5967	199180,5	169749	0	0	0	0	0	0	0	0	0	Cebada Forrajera
Plátano	943	818	1035	1019	1081	966	929	965	984	1 003	1 033	1 054	946	946	Plátano
Naranja	0	0	31	830	6401	8 514	6 406	5 169	0	0	0	0	0	0	Naranja
Café	0	0	0	270	1870	3 680	1 496	789	0	0	0	0	0	0	Café
Alfalfa	24 000	117 316	336520	490976	550989	107 124	0	0	0	0	5 508	45 351	26 978	26 978	Alfalfa
Otros Pastos Cultivados	1 558	10 641	37082	59983	47759	11 937	0	0	0	0	761	8 981	1 846	1 846	Otros Pastos Cultivados
PECUARIA 2/															PECUARIA 2/
Carne de Vacuno	1 306	1 559	1717,795	2288,51	2316,14	2 299	2 072	1 840	1 571	1 423	1 422	1 337	1 307	1 307	Carne de Vacuno
Carne de Ovino	473	583	656,386	916,526	939,22	899	831	799	706	614	600	540	471	471	Carne de Ovino
Carne de Alpaca	339	465	516,008	704,231	651,02	616	605	515	420	371	348	246	342	342	Carne de Alpaca
Carne de Llama	99	125	132,124	182,92	170,358	167	143	128	117	96	87	99	100	100	Carne de Llama
Carne de Porcino	153	196	198,86	273,28	276,015	268	282	236	204	175	179	163	154	154	Carne de Porcino
Carne de Ave	275	330	317,2868	318,2699	310,727	305	258	236	237	257	272	273	276	276	Carne de Ave
Leche de Vacuno	10 916	14 171	15425,79	14396,56	13988,6	12 198	10 146	8 948	6 968	7 631	8 292	8 675	11 567	11 567	Leche de Vacuno
Lana de Ovino	0	1 330	1082,031	0	0	0	0	0	0	0	490	126	0	0	Lana de Ovino
Fibra de Alpaca	156	449	486,8105	0	0	0	0	0	0	0	1 298	292	157	157	Fibra de Alpaca
Fibra de Llama	0	82	79,6897	0	0	0	0	0	0	0	245	38	0	0	Fibra de Llama
Otros pdtos. Pecuarios	930	1 166	1236,4	1583,521	1471,62	1 439	1 363	1 397	1 206	1 165	1 105	1 027	930	930	Otros pdtos. Pecuarios

1/ Cifras preliminares. Actualizado al 15-02-2021.

2/ Peso Neto.

Fuente: DRA - Puno.

Elaboración: BCRP - Sucursal Puno. Departamento de Estudios Económicos.



ANEXO 2

**PUNO: SUPERFICIE AGRÍCOLA SEMBRADA 1/
(Hectáreas)**

PRINCIPALES CULTIVOS	2020												2021	PRINCIPALES CULTIVOS
	Ene	Feb	Mar	Abr	May	Jun	Jul	Ago	Set	Oct	Nov	Dic	Ene	
Quinoa	8	0	0	0	0	0	0	0	10053	23 325	3 490	0	0	Quinoa
Cañihua	0	0	0	0	0	0	0	0	904	3 354	1 459	67	0	Cañihua
Cebada Grano	0	0	0	0	0	0	0	0	800	16 616	6 279	154	0	Cebada Grano
Trigo	0	0	0	0	0	0	0	0	469	849	35	0	0	Trigo
Centeno Grano	0	0	0	0	0	0	0	0	0	30	0	0	0	Centeno Grano
Avena Grano	0	0	0	0	0	0	0	0	242	3 447	4 442	40	0	Avena Grano
Maiz Amiláceo	0	0	0	0	0	0	0	648	1851	1 410	3	0	0	Maiz Amiláceo
Maiz Amarillo Duro	0	0	0	0	0	0	0	994	1455	106	0	0	0	Maiz Amarillo Duro
Arroz	0	0	0	0	0	0	0	0	25	55	0	0	0	Arroz
Papa	0	0	0	0	0	860	1 102	3 731	9725	30 328	14 956	1 948	0	Papa
Oca	0	0	0	0	0	0	0	296	1143	1 915	151	0	0	Oca
Olluco	0	0	0	0	0	0	0	290	698	1 514	330	0	0	Olluco
Mashua	0	0	0	0	0	0	0	80	345	630	80	0	0	Mashua
Yuca	0	0	0	0	0	0	0	850	1150	223	0	0	0	Yuca
Tarhui	0	0	0	0	0	0	0	6	357	737	0	0	0	Tarhui
Haba	0	0	0	0	0	0	5	1 107	5719	3 667	0	0	46	Haba
Arveja	0	0	0	0	0	0	0	131	680	240	0	0	0	Arveja
Cebolla	0	0	0	0	0	0	0	31	118	213	16	0	39	Cebolla
Avena Forrajera	860	0	0	0	0	0	0	0	422	9 583	28 565	35 812	0	Avena Forrajera
Cebada Forrajera	370	0	0	0	0	0	0	0	0	350	4 320	9 342	0	Cebada Forrajera
Plátano	0	0	0	0	0	0	0	0	0	0	0	0	946	Plátano
Naranja	0	0	0	0	0	0	0	0	0	0	0	0	0	Naranja
Café	0	0	0	0	0	0	0	0	0	0	0	0	0	Café
Alfalfa	4 155	0	0	0	0	0	0	0	0	0	0	4 323	26 978	Alfalfa
Otros Pastos Cultivados	151	0	0	0	0	0	0	0	0	0	0	0	1 846	Otros Pastos Cultivados
TOTAL	5 544	0	0	0	0	860	1 107	8 164	36156	98 592	64 126	51 686	29 855	TOTAL

1/ Cifras preliminares, no incluye superficie instalada de cultivos permanentes. Actualizado al 15-02-2021.

Fuente: DRA - Puno.

Elaboración: BCRP - Sucursal Puno. Departamento de Estudios Económicos.



ANEXO 3

PUNO: EXTRACCIÓN Y PRODUCCIÓN PESQUERA 1/

(TM)

ESPECIES	2020												2021	ESPECIES
	Ene	Feb	Mar	Abr	May	Jun	Jul	Ago	Set	Oct	Nov	Dic	Ene	
CONSUMO HUMANO DIRECTO	2 171	2 773	3 055	4 066	3 631	5 438	3 152	3 504	2 179	1 946	512	1 057	2 939	CONSUMO HUMANO DIRECTO
Boga	0	0	0	0	0	0	0	0	0	0	0	0	0	Boga
Carachi	3	3	3	3	3	4	4	4	5	5	5	5	5	3
Ispi	2	2	2	2	2	3	3	4	5	6	6	5	5	1
Suche	0	0	0	0	0	0	0	0	0	0	0	0	0	0
Mauri	0	0	0	0	0	0	0	0	0	0	0	0	0	0
Pejerrey	2	3	3	3	3	3	4	4	4	4	4	4	4	2
Trucha Natural	3	2	2	2	2	3	4	3	4	4	4	4	4	2
Trucha Crianza	2 161	2 763	3 045	4 057	3 621	5 425	3 137	3 487	2 161	1 926	492	1 039	2 931	Trucha Crianza

1/ Cifras preliminares.

Fuente: PRODUCE - Puno.

Elaboración: BCRP - Sucursal Puno. Departamento de Estudios Económicos.

ANEXO 4

PUNO: PRODUCCIÓN MINERA 1/

(Contenido fino)

PRODUCTOS	2020												2021	PRODUCTOS	
	Ene	Feb	Mar	Abr	May	Jun	Jul	Ago	Set	Oct	Nov	Dic	Ene		
MINERÍA METÁLICA															MINERÍA METÁLICA
Estaño (TMF)	2 053	1 791	1 134	0	1 218	1 461	2 158	1 895	2 220	2 156	2 097	2 464	2 101	Estaño (TMF)	
Plomo (TMF)	0	0	66	0	0	0	0	0	0	0	0	116	0	Plomo (TMF)	
Oro (kgr-f)	162 341	101 710	357 157	116 054	132 609	115 850	163 679	208 243	196 432	221 188	284 559	283 375	252 552	Oro (kgr-f)	
Plata (kg-f)	0	0	267	0	0	0	11	0	15	22	22	576	0	Plata (kg-f)	
Zinc (TMF)	0	0	64	0	0	0	0	0	0	0	0	121	0	Zinc (TMF)	

1/ Cifras preliminares.

Fuente: MINEM.

Elaboración: BCRP - Sucursal Puno. Departamento de Estudios Económicos.



ANEXO 5

PUNO: PRODUCCIÓN MANUFACTURERA 1/
(Índice 2007=100)

PRODUCTOS	2019					2020								PRODUCTOS	
	Ago	Set	Oct	Nov	Dic	Ene	Feb	Mar	Abr	May	Jun	Jul	Ago		
Bebidas gaseosas	0,0	0,0	0,0	0,0	0,0	0,0	0,0	0,0	0,0	0,0	0,0	0,0	0,0	0,0 *	Bebidas gaseosas
Productos de panadería	177,0	169,6	169,4	248,4	253,6	257,0	190,3	65,5	11,4	28,3	77,9	51,8	4,4	4,4	Productos de panadería
Ladrillos	52,0	42,3	63,9	58,3	49,1	50,0	49,9	49,6	49,5	49,4	49,6	49,3	49,4	49,4 +	Ladrillos
Cal	620,3	535,7	533,1	553,6	556,6	646,1	539,6	582,0	223,2	590,6	621,0	461,3	397,0	397,0	Cal 2/
Prendas de Vestir	799,2	699,3	698,5	697,8	696,3	0,0	0,0	0,0	696,3	696,3	696,3	696,3	696,3	696,3 +	Prendas de Vestir
Muebles	26,3	41,5	35,2	41,0	35,1	22,2	21,4	14,2	0,0	0,0	0,0	34,6	18,6	18,6	Muebles
TOTAL	1 674,8	1 488,5	1 500,1	1 599,0	1 590,8	975,2	801,3	711,3	980,4	1 364,6	1 444,7	1 293,4	1 165,8	1 165,8	TOTAL

1/ Cifras preliminares.

(*) Información disponible hasta junio 2019.

(+) Información estimada.

Fuente: Empresas manufactureras respectivas.

Elaboración: BCRP - Sucursal Puno. Departamento de Estudios Económicos.



ANEXO 6

PUNO: PRODUCCIÓN MANUFACTURERA 1/
(Variación porcentual)

PRODUCTOS	2019					2020								PRODUCTOS
	Ago	Set	Oct	Nov	Dic	Ene	Feb	Mar	Abr	May	Jun	Jul	Ago	
Bebidas gaseosas	-100,0	-100,0	-100,0	-100,0	-100,0	-100,0	-100,0	-100,0	-100,0	-100,0	-100,0	-	- *	Bebidas gaseosas
Productos de panadería	-2,1	-32,9	-11,6	4,8	28,5	0,3	13,0	-55,0	-95,2	-89,7	-69,8	-68,7	-97,5	Productos de panadería
Ladrillos	-1,8	18,1	27,9	91,4	-20,1	10,1	-8,1	171,5	36,8	-20,4	-7,4	26,0	-4,9 +	Ladrillos
Cal	15,9	-14,2	-19,6	-20,0	-3,0	23,0	-2,0	-12,9	-65,6	-7,6	1,2	-30,7	-36,0	Cal 2/
Prendas de Vestir	38,6	49,7	26,5	-4,9	272,7	-	-	-	102,9	33,2	35,4	45,1	-12,9 +	Prendas de Vestir
Muebles	21,4	84,9	-24,3	-45,9	289,3	32,3	285,1	-50,2	-100,0	-100,0	-100,0	12,7	-29,1	Muebles
TOTAL	15,8	-13,3	-18,9	-19,7	-0,9	22,3	-2,1	-13,3	-63,5	-7,8	1,0	-29,3	-35,5	TOTAL

1/ Cifras preliminares.

(*) Información disponible hasta junio 2019.

(+) Información estimada.

Fuente: Empresas manufactureras respectivas.

Elaboración: BCRP - Sucursal Puno. Departamento de Estudios Económicos.

ANEXO 7

PUNO: ARRIBO DE TURISTAS, SEGÚN NACIONALIDAD

(Número de personas)

	2019				2020									
	Set	Oct	Nov	Dic	Ene	Feb	Mar	Abr	May	Jun	Jul	Ago	Set	
NACIONALES	76 469	79 024	77 507	75 149	87 379	93 093	42 905	1 276	3 607	4 980	37 705	35 223	48 214	NACIONALES
NORTE AMÉRICA	6 114	5 562	4 750	3 257	2 604	2 098	1 360	0	0	0	0	0	0	NORTE AMÉRICA
EE.UU.	4 238	3 493	2 876	1 996	1 607	1 316	877	0	0	0	0	0	0	EE.UU.
Canadá	1 204	1 618	1 154	368	503	417	280	0	0	0	0	0	0	Canadá
México	672	451	720	893	494	365	203	0	0	0	0	0	0	México
CENTRO AMÉRICA	121	247	59	102	328	166	16	0	0	0	0	0	0	CENTRO AMÉRICA
SUD AMÉRICA	5 423	4 998	4 145	4 430	5 963	4 571	1 785	0	0	321	315	446	421	SUD AMÉRICA
Argentina	925	761	464	628	704	514	456	0	0	0	6	0	0	Argentina
Bolivia	1 599	1 112	1 112	1 965	1 755	1 288	452	0	0	320	241	7	108	Bolivia
Brasil	1 599	1 264	816	751	1 382	359	161	0	0	0	0	294	104	Brasil
Chile	439	250	267	167	1 018	1 279	256	0	0	0	0	2	48	Chile
Colombia	426	1 096	695	593	768	452	220	0	0	0	0	0	46	Colombia
Ecuador	131	129	107	131	70	128	31	0	0	0	0	0	0	Ecuador
Venezuela	304	386	684	236	266	551	209	0	0	1	68	143	115	Venezuela
EUROPA	20 019	21 157	16 291	6 313	5 654	5 682	3 102	0	0	0	0	13	10	EUROPA
Inglaterra	2 832	3 128	1 656	637	740	447	242	0	0	0	0	0	0	Inglaterra
Alemania	3 035	3 498	3 176	785	811	904	623	0	0	0	0	0	0	Alemania
España	2 503	2 480	1 587	1 151	703	649	351	0	0	0	0	0	10	España
Francia	4 259	4 833	4 234	1 353	1 372	1 373	752	0	0	0	0	12	0	Francia
Italia	1 844	1 759	1 125	757	418	351	128	0	0	0	0	0	0	Italia
Otros Países	5 546	5 459	4 513	1 630	1 610	1 958	1 006	0	0	0	0	1	0	Otros Países
ASIA	1 312	2 159	1 563	1 150	1 845	1 536	480	0	0	0	0	78	0	ASIA
Japón	294	375	194	226	250	451	135	0	0	0	0	0	0	Japón
Korea	32	74	105	169	385	161	78	0	0	0	0	0	0	Korea
Otros Países	986	1 710	1 264	755	1 210	924	267	0	0	0	0	78	0	Otros Países
ÁFRICA	50	46	26	51	39	50	44	0	0	0	0	0	0	ÁFRICA
OTROS	2 128	2 128	1 452	836	983	597	468	0	0	0	0	1	0	OTROS
EXTRANJEROS	35 167	36 297	28 286	16 139	17 416	14 700	7 255	0	0	321	315	538	431	EXTRANJEROS
TOTAL GENERAL	111 636	115 321	105 793	91 288	104 795	107 793	50 160	1 276	3 607	5 301	38 020	35 761	48 645	TOTAL GENERAL

Fuente: MINCETUR

Elaboración: BCRP - Sucursal Puno. Departamento de Estudios Económicos.



ANEXO 8

PUNO: ADUANA DE DESAGUADERO - IMPORTACIONES (FOB), SEGÚN USO O DESTINO ECONÓMICO

(Millones de US\$)

RUBROS	2020												2021	RUBROS
	Ene	Feb	Mar	Abr	May	Jun	Jul	Ago	Set	Oct	Nov	Dic	Ene	
BIENES DE CONSUMO	7,2	6,0	5,2	5,7	7,9	8,1	10,7	8,3	10,1	13,0	9,9	9,9	7,9	BIENES DE CONSUMO
. Alimentos y Bebidas	6,2	4,8	4,4	4,7	6,9	7,4	10,1	7,5	8,9	11,5	8,8	9,1	7,2	. Alimentos y Bebidas
. Productos Farmacéuticos	0,0	0,0	0,0	0,0	0,0	0,0	0,0	0,0	0,0	0,0	0,0	0,0	0,0	. Productos Farmacéuticos
. Utensilios Domésticos	0,0	0,0	0,0	0,0	0,4	0,1	0,0	0,0	0,0	0,0	0,0	0,0	0,0	. Utensilios Domésticos
. Electrod.y Veh.Usó Part.	0,0	0,0	0,0	0,0	0,0	0,2	0,0	0,1	0,5	0,4	0,0	0,0	0,0	. Electrod.y Veh.Usó Part.
. Otros	0,9	1,2	0,8	0,9	0,6	0,5	0,6	0,7	0,7	1,1	1,1	0,8	0,6	. Otros
INSUMOS	17,7	15,7	13,5	12,2	15,9	15,7	18,9	12,4	19,4	20,8	24,0	20,4	27,8	INSUMOS
. Combustibles y Lubricantes	1,1	1,4	1,3	0,1	1,0	1,3	1,0	0,2	0,9	0,6	1,7	1,1	1,3	. Combustibles y Lubricantes
. Insumos para la Agricultura	13,7	11,5	9,5	10,4	12,1	11,2	12,5	8,4	14,0	16,4	17,8	16,2	19,8	. Insumos para la Agricultura
. Insumos para la Industria	2,9	2,9	2,7	1,6	2,8	3,2	5,4	3,7	4,6	3,8	4,6	3,1	6,6	. Insumos para la Industria
BIENES DE CAPITAL	0,4	0,3	0,1	0,1	0,0	0,2	0,0	0,3	0,3	1,3	2,9	0,7	0,5	BIENES DE CAPITAL
. Maquinaria y Equipo	0,3	0,0	0,0	0,0	0,0	0,1	0,0	0,3	0,2	1,2	2,6	0,5	0,3	. Maquinaria y Equipo
. Partes y Piezas	0,0	0,2	0,0	0,0	0,0	0,1	0,0	0,0	0,1	0,0	0,1	0,0	0,1	. Partes y Piezas
. Herramientas	0,0	0,0	0,0	0,0	0,0	0,0	0,0	0,0	0,0	0,0	0,0	0,0	0,0	. Herramientas
. Materiales de Construcción	0,2	0,1	0,1	0,0	0,0	0,1	0,0	0,0	0,0	0,1	0,3	0,1	0,1	. Materiales de Construcción
TOTAL	25,3	22,1	18,8	17,9	23,9	24,1	29,7	21,0	29,8	35,1	36,8	31,0	36,1	TOTAL

FUENTE: SUNAT.

ELABORACIÓN: BCRP Sucursal Puno, Dpto. de Estudios Económicos.



ANEXO 9

PUNO: CRÉDITOS, CON TCF = 3,31

(Millones de soles)

INSTITUCIONES	2020												2021	INSTITUCIONES
	Ene	Feb	Mar	Abr	May	Jun	Jul	Ago	Set	Oct	Nov	Dic	Ene	
Banco de la Nación	173	172	169	164	161	159	157	152	149	150	151	151	149	Banco de la Nación
Agrobanco	14	14	14	14	15	14	14	14	14	13	13	12	12	Agrobanco
Banca múltiple	1 863	1 878	1 847	1 835	1 942	1 985	2 111	2 194	2 240	2 295	2 324	2 383	2 377	Banca múltiple
Inst. no bancarias	1 948	1 954	1 913	1 885	1 876	1 887	1 982	2 014	2 089	2 121	2 136	2 164	2 163	Inst. no bancarias
. Cajas Municipales	1 364	1 371	1 345	1 327	1 326	1 333	1 409	1 435	1 506	1 537	1 567	1 597	1 608	. Cajas Municipales
. Cajas Rurales	228	226	218	214	213	214	225	231	228	231	219	220	218	. Cajas Rurales
. EDPYMES	0	0	0	0	0	0	0	0	6	0	0	0	0	. EDPYMES
. Financieras	355	356	350	343	337	340	347	348	349	353	349	346	337	. Financieras
TOTAL	3 998	4 018	3 943	3 898	3 994	4 045	4 265	4 374	4 491	4 579	4 624	4 710	4 701	TOTAL

FUENTE: SBS y AFP.

ELABORACION: BCRP Sucursal Puno, Dpto. de Estudios Económicos.

ANEXO 10

PUNO: DEPÓSITOS, CON TCF = 3,31

(Millones de soles)

INSTITUCIONES	2020												2021	INSTITUCIONES
	Ene	Feb	Mar	Abr	May	Jun	Jul	Ago	Set	Oct	Nov	Dic	Ene	
Banco de la Nación	499	475	493	514	524	516	513	573	539	600	576	637	679	Banco de la Nación
Banca múltiple	1 032	1 060	1 035	1 095	1 224	1 226	1 298	1 301	1 320	1 369	1 381	1 445	1 402	Banca múltiple
Inst. no bancarias	535	535	522	511	522	522	573	550	552	556	561	566	535	Inst. no bancarias
. Cajas Municipales	357	356	345	336	351	355	400	377	385	384	391	396	372	. Cajas Municipales
. Cajas Rurales	157	158	156	154	150	146	151	152	145	150	147	147	140	. Cajas Rurales
. Financieras	21	21	21	20	21	21	23	21	22	22	23	23	22	. Financieras
TOTAL	2 067	2 070	2 050	2 120	2 270	2 263	2 385	2 424	2 411	2 525	2 518	2 649	2 616	TOTAL

FUENTE: SBS y AFP.

ELABORACION: BCRP Sucursal Puno, Dpto. de Estudios Económicos.



ANEXO 11

PUNO: TASA DE MOROSIDAD

(En porcentajes)

INSTITUCIONES	2019	2020												INSTITUCIONES
	Dic	Ene	Feb	Mar	Abr	May	May 1/	Jul	Ago	Set	Oct	Nov	Dic	
Banco de la Nación	2,4	2,4	2,4	2,4	2,5	2,6	2,7	2,7	2,8	2,9	2,9	3,2	3,0	Banco de la Nación
Agrobanco	61,5	61,0	60,5	60,9	60,7	60,5	60,3	60,7	61,9	63,4	76,6	78,6	77,1	Agrobanco
Banca múltiple	4,1	4,2	4,3	4,2	4,6	4,3	4,0	4,0	4,2	4,6	5,3	5,5	5,8	Banca múltiple
Inst. no bancarias														Inst. no bancarias
. Cajas Municipales	5,9	6,1	6,2	6,2	6,3	6,2	6,2	5,5	5,4	5,2	4,6	4,3	3,7	. Cajas Municipales
. Cajas Rurales	10,9	11,7	12,4	12,6	13,1	12,9	12,8	12,2	12,0	13,5	14,9	12,1	12,8	. Cajas Rurales
. EDPYMES	3,5	6,1	9,7	10,0	9,9	10,0	10,1	10,2	10,4	14,4	16,6	17,4	17,7	. EDPYMES
. Financieras	4,2	4,6	4,7	4,4	4,5	4,5	4,5	5,0	5,5	6,3	7,0	8,1	11,0	. Financieras
TOTAL	5,3	5,4	5,6	5,5	5,8	5,6	5,4	5,1	5,2	5,5	5,8	5,7	5,9	TOTAL

1/ Información estimada.

FUENTE: SBS y AFP.

ELABORACION: BCRP Sucursal Puno, Dpto. de Estudios Económicos.

ANEXO 12

PUNO: INGRESOS RECAUDADOS DEL GOBIERNO NACIONAL 1/
(Millones de soles)

RUBROS	2020												2021	RUBROS
	Ene	Feb	Mar	Abr	May	Jun	Jul	Ago	Set	Oct	Nov	Dic	Ene	
I. INGRESOS TRIBUTARIOS	43,1	36,4	36,6	18,8	22,4	28,8	42,1	32,0	40,0	43,1	45,4	46,8	51,0	I. INGRESOS TRIBUTARIOS
1. Impuesto a la renta	16,1	14,4	11,1	4,1	5,3	6,6	10,6	8,6	10,2	11,3	11,5	14,3	14,5	1. Impuesto a la renta
- Personas naturales	5,4	4,9	3,8	3,0	3,9	3,0	3,9	3,6	4,5	4,2	4,1	6,1	5,2	- Personas naturales
- Personas jurídicas	10,5	9,1	6,7	1,0	1,3	2,3	4,0	3,7	5,0	6,6	7,0	7,6	9,1	- Personas jurídicas
- Regularización	0,2	0,3	0,6	0,1	0,1	1,3	2,7	1,3	0,7	0,6	0,4	0,5	0,3	- Regularización
2. Impuestos a la Importación	0,0	0,0	0,0	0,0	0,0	0,0	0,0	0,0	0,3	0,1	0,2	0,4	0,0	2. Impuestos a la Importación
3. Impuestos a la Prod. y consumo	25,1	21,4	25,2	14,7	17,1	22,2	29,9	22,2	29,1	31,3	32,7	31,5	36,0	3. Impuestos a la Prod. y consumo
. Impuesto General a las Ventas	24,7	21,2	24,6	14,4	16,4	21,0	27,7	20,4	27,3	30,0	32,1	30,8	35,2	. Impuesto General a las Ventas
- Interno	10,0	7,3	10,9	3,7	2,8	6,0	7,1	6,6	7,8	8,4	8,6	9,5	12,1	- Interno
- Importaciones	14,7	13,9	13,7	10,6	13,6	15,0	20,6	13,8	19,5	21,7	23,5	21,2	23,1	- Importaciones
. Impuesto Selectivo al Consumo 2/	0,4	0,3	0,6	0,3	0,7	1,2	2,2	1,8	1,8	1,2	0,6	0,8	0,8	. Impuesto Selectivo al Consumo
4. Otros ingresos	1,9	0,6	0,2	0,0	0,0	0,0	1,5	1,1	0,4	0,5	1,0	0,7	0,4	4. Otros ingresos
II. INGRESOS NO TRIBUTARIOS	1,3	1,0	0,9	1,1	1,1	1,4	2,0	1,7	1,7	1,9	1,9	2,0	1,0	II. INGRESOS NO TRIBUTARIOS
III. TOTAL	44,4	37,4	37,5	19,9	23,5	30,2	44,0	33,7	41,6	45,0	47,4	48,8	52,0	III. TOTAL

1/ Información registrada al 31 de enero de 2021.

2/ Incluye el Impuesto Selectivo al Consumo interno y de importaciones.

Fuente: SUNAT.

Elaboración: BCRP - Sucursal Puno. Departamento de Estudios Económicos.



ANEXO 13

PUNO: EJECUCIÓN DEL PRESUPUESTO DE GASTOS DEL GOBIERNO GENERAL

(Millones de soles)

TIPO DE GASTO	2020												2021	TIPO DE GASTO
	Ene	Feb	Mar	Abr	May	Jun	Jul	Ago	Set	Oct	Nov	Dic	Ene	
I. GASTOS CORRIENTES	206,2	277,1	285,4	314,2	386,1	268,3	295,4	355,9	292,9	534,3	382,6	812,8	203,7	I. GASTOS CORRIENTES
Gobierno Nacional	71,1	126,7	135,1	155,8	227,9	100,1	117,1	189,5	113,3	309,8	166,7	233,9	64,7	Gobierno Nacional
Gobierno Regional	120,3	119,7	122,6	128,6	130,5	139,6	142,7	135,1	135,6	164,8	154,8	345,6	129,8	Gobierno Regional
Gobiernos Locales	14,8	30,7	27,7	29,8	27,6	28,6	35,5	31,3	43,9	59,7	61,1	233,3	9,2	Gobiernos Locales
Remuneraciones	144,2	140,5	139,1	142,6	142,3	146,2	162,8	148,1	144,4	151,3	158,1	245,0	147,8	Remuneraciones
Gobierno Nacional	34,2	30,8	31,1	31,6	34,5	33,5	40,8	34,0	33,9	34,1	36,5	45,0	31,0	Gobierno Nacional
Gobierno Regional	105,0	101,5	100,9	105,0	101,7	106,0	113,4	108,0	104,7	110,7	115,6	189,1	111,8	Gobierno Regional
Gobiernos Locales	5,0	8,3	7,1	6,0	6,2	6,7	8,6	6,1	5,8	6,4	6,0	10,9	5,0	Gobiernos Locales
Bienes y servicios	41,2	60,2	48,1	67,4	62,4	61,6	78,7	63,1	96,8	110,4	107,3	367,0	36,0	Bienes y servicios
Gobierno Nacional	26,8	31,4	14,4	28,8	21,5	16,5	36,0	21,3	40,0	39,1	28,6	65,2	23,9	Gobierno Nacional
Gobierno Regional	5,9	7,9	14,0	15,8	21,2	26,2	19,7	19,8	23,4	23,8	26,9	88,2	8,5	Gobierno Regional
Gobiernos Locales	8,6	20,9	19,7	22,9	19,8	18,9	22,9	21,9	33,3	47,5	51,9	213,6	3,6	Gobiernos Locales
Transferencias 1/	20,8	76,3	98,3	104,2	181,4	60,5	53,9	144,7	51,7	272,6	117,1	200,7	19,9	Transferencias 1/
Gobierno Nacional	10,1	64,6	89,7	95,4	172,0	50,1	40,4	134,2	39,4	236,6	101,6	123,6	9,7	Gobierno Nacional
Gobierno Regional	9,4	10,3	7,6	7,8	7,7	7,4	9,6	7,3	7,5	30,2	12,3	68,3	9,5	Gobierno Regional
Gobiernos Locales	1,3	1,5	1,0	1,0	1,7	3,0	4,0	3,2	4,8	5,8	3,3	8,8	0,7	Gobiernos Locales
II. GASTOS DE CAPITAL	45,1	66,7	35,8	147,8	11,0	23,8	51,2	116,8	118,3	346,4	139,7	396,1	32,0	II. GASTOS DE CAPITAL
Gobierno Nacional	30,6	30,7	6,4	139,2	4,2	5,8	26,5	45,6	45,9	172,7	48,3	121,2	14,7	Gobierno Nacional
Gobierno Regional	7,5	12,9	11,1	2,7	2,0	6,5	11,1	43,9	17,8	101,9	22,0	67,1	10,0	Gobierno Regional
Gobiernos Locales	7,0	23,1	18,3	5,9	4,8	11,5	13,6	27,4	54,6	71,7	69,5	207,8	7,3	Gobiernos Locales
Formación bruta de capital	43,1	66,1	35,7	147,8	10,9	22,9	42,8	96,2	114,0	346,4	139,7	395,7	32,0	Formación bruta de capital
Gobierno Nacional	30,6	30,6	6,3	139,2	4,1	5,6	21,4	25,0	45,7	172,7	48,3	120,8	14,7	Gobierno Nacional
Gobierno Regional	5,5	12,9	11,1	2,7	2,0	6,5	7,8	43,9	17,8	101,9	22,0	67,1	10,0	Gobierno Regional
Gobiernos Locales	7,0	22,6	18,3	5,9	4,8	10,8	13,6	27,4	50,5	71,7	69,5	207,8	7,3	Gobiernos Locales
Otros gastos de capital 2/	2,0	0,6	0,1	0,0	0,1	0,9	8,4	20,5	4,3	0,0	0,0	0,4	0,0	Otros gastos de capital 2/
III. GASTOS NO FINANCIEROS	251,3	343,8	321,2	462,0	397,1	292,1	346,5	472,7	411,2	880,7	522,3	1208,9	235,7	III. GASTOS NO FINANCIEROS
Gobierno Nacional	101,7	157,4	141,5	295,0	232,1	105,9	143,6	235,1	159,2	482,5	215,0	355,1	79,4	Gobierno Nacional
Gobierno Regional	127,8	132,6	133,7	131,3	132,5	146,1	153,8	179,0	153,4	266,7	176,7	412,7	139,9	Gobierno Regional
Gobiernos Locales	21,9	53,8	46,0	35,7	32,4	40,1	49,1	58,6	98,5	131,5	130,6	441,1	16,5	Gobiernos Locales

1/ Incluye el pago de pensiones, donaciones, transferencias y otros gastos corrientes.

2/ Incluye donaciones y transferencias.

Fuente: MEF.

Elaboración: BCRP - Sucursal Puno. Departamento de Estudios Económicos.

