



Puno: Síntesis de Actividad Económica - Agosto 2021-

**Departamento de Estudios Económicos
Sucursal Puno**

Octubre de 2021

Actividad Primaria

- El **sector agropecuario** mostró un crecimiento de 2,3 por ciento interanual, obedeciendo a la mayor producción agrícola (3,3 por ciento) y pecuaria (2,0 por ciento).
- El **sector pesca** disminuyó 38,6 por ciento, debido a la menor producción de trucha criada en jaulas flotantes (-38,7 por ciento).
- El **sector minero** presentó un crecimiento de 26,2 por ciento, principalmente por la mayor producción de oro y estaño.

Otros Indicadores de Actividad Económica

- El **arribo a establecimientos de hospedaje** aumentó 10,7 veces más interanualmente en **junio**; resultado de la mayor afluencia de turistas nacionales (11,0 veces más) y extranjeros (6,2 veces más).
- El **crédito** total la región (S/ 4 743 millones) creció 8,4 por ciento, en términos nominales, respecto a igual mes de 2020.
- La **inversión pública** mostró un crecimiento de 41,5 por ciento, en términos reales, por la mayor inversión del Gobierno Nacional (188,0 por ciento), de los Gobiernos Locales (88,3 por ciento), contrarrestado por el Gobierno Regional (-71,3 por ciento).

Puno: Otros indicadores de actividad económica

(Variación % respecto a similar mes del año anterior)

	Mar.21	Abr.21	May.21	Jun.21	Jul.21	Ago.21
Arribos establec. de hospedaje	↑ 18,1	↑ 4 445,7	↑ 1 572,1	↑ 1 069,9	n.d.	n.d.
Crédito total 1/	↑ 19,0	↑ 20,9	↑ 18,1	↑ 16,6	↑ 10,7	↑ 8,4
Crédito de consumo 1/	↓ -7,5	↓ -4,8	↓ -4,3	↓ -2,6	↓ -2,2	↓ -0,02
Crédito hipotecario 1/	↑ 5,0	↑ 5,1	↑ 6,1	↑ 6,7	↑ 6,2	↑ 8,3
Inversión pública 2/	↑ 299,7	↑ 38,9	↑ 759,3	↑ 371,9	↑ 218,7	↑ 41,5

1/ En términos nominales.

2/ En términos reales.

Fuentes: BCRP - Sucursal Puno, Mincetur, SUNAT, SBS y MEF.

El sector agropecuario mostró un crecimiento de 2,3 por ciento interanual, obedeciendo a la mayor producción agrícola (3,3 por ciento) y pecuaria (2,0 por ciento).

Producción de principales productos agropecuarios 1/ (Miles de toneladas)

Subsectores	Estructura Porcentual 2019 2/	AGOSTO				ENERO - AGOSTO			
		2020	2021	Var.%	Contribución 3/	2020	2021	Var.%	Contribución 3/
AGRÍCOLA 2/	74,8			3,3	0,7			5,6	4,6
Orientada al mercado interno 2	74,8			3,3	0,7			5,6	4,6
Quinua	3,4	0,0	0,0	-	-	39,6	41,3	4,3	0,2
Cebada Grano	1,2	0,0	0,0	-	-	29,4	30,3	3,1	0,0
Papa	26,8	0,0	0,0	-	-	822,0	939,8	14,3	3,9
Oca	1,0	0,0	0,0	-	-	29,9	30,3	1,3	0,0
Haba	1,1	0,0	0,0	-	-	16,1	16,6	2,8	0,0
Avena Forrajera	16,4	0,0	0,0	-	-	2 176,7	2 378,1	9,3	1,8
Cebada Forrajera	2,9	0,0	0,0	-	-	374,9	323,8	-13,6	-0,5
Café	2,7	0,8	0,8	7,5	0,9	8,1	8,3	2,6	0,1
Alfalfa	10,6	0,0	0,0	-	-	1 626,9	1 486,2	-8,6	-1,2
Otros Pastos Cultivados	3,7	0,0	0,0	-	-	169,0	170,0	0,6	0,0
Otros cultivos	4,9	2,6	2,5	-2,9	-0,2	67,9	71,0	4,6	0,2
PECUARIA 2/	25,2			2,0	1,6			1,6	0,3
Carne de vacuno 4/	6,4	1,8	1,9	1,0	0,3	15,4	15,5	0,6	0,0
Carne de ovino 4/	2,1	0,8	0,8	-0,9	-0,1	6,1	6,0	-1,4	0,0
Carne de alpaca 4/	1,0	0,5	0,5	1,0	0,0	4,4	4,4	0,4	0,0
Leche 4/	7,3	8,9	9,4	5,2	1,3	100,2	104,1	3,9	0,2
Lana de ovino 4/	0,9	0,0	0,0	-	-	2,4	2,4	1,2	-
Fibra de alpaca 4/	3,4	0,0	0,0	-	-	1,1	1,1	1,2	0,0
Otros pdtos pecuarios 4/	4,0	4,7	4,7	0,7	0,1	39,7	40,0	0,9	0,0
SECTOR AGROPECUARIO 2/	100,0			2,3	2,3			4,9	4,9

1/ Cifras preliminares.

2/ Estimado a precios de 2007.

3/ En base a la estructura de similar período de 2020.

4/ Peso neto. Información estimada.

Fuente: DRA - Puno

Elaboración: BCRP - Sucursal Puno. Departamento de Estudios Económicos.

- El **subsector agrícola** en agosto registró la cosecha de tres cultivos; obteniéndose una producción total de 6 811 toneladas, distribuidos en naranja (5 001 toneladas), plátano (962 toneladas) y café (848 toneladas).
- La **producción pecuaria** aumentó 2,0 por ciento interanual, principalmente por la mayor producción de leche (5,2 por ciento), carne de vacuno (1,0 por ciento) y carne de alpaca (1,0); contrarrestada por la menor producción de carne de ovino (-0,9 por ciento).
- Como es habitual, en agosto se dio inicio a la **campana agrícola 2021/2022**, registrándose una siembra total de 7 670 hectáreas de los principales cultivos transitorios, destacando la siembra de papa (3 852 hectáreas), habas (1 175 hectáreas) y maíz amarillo duro (817 hectáreas). Comparado con agosto 2020, la siembra fue menor en 6,3 por ciento, debido a incertidumbre de los agricultores con respecto al comportamiento del clima.

El sector pesca disminuyó 38,6 por ciento interanual en agosto, principalmente, por la menor producción de trucha en jaulas flotantes.

Producción pesquera 1/

(En TM)

	AGOSTO			ENERO - AGOSTO		
	2020	2021	Var %	2020	2021	Var %
Consumo Humano Directo	3 503,6	2 153,6	-38,5	27 791	21 672	-22,0
- Boga	0,0	0,0	-	0,0	0,0	-
- Carachi	4,1	3,6	-11,3	26,6	28,2	5,9
- Ispi	4,4	5,1	14,9	19,0	21,6	14,1
- Suche	0,0	0,0	-	0,2	0,0	-100,0
- Mauri	0,5	0,3	-31,1	1,9	2,1	6,6
- Pejerrey	4,1	3,9	-4,3	25,0	23,6	-5,6
- Trucha Natural	3,4	3,0	-12,2	21,9	17,3	-20,7
- Trucha Crianza	3 487,1	2 137,7	-38,7	27 696,2	21 579,1	-22,1
SECTOR PESCA 1/			-38,6			-22,1

1/ Estimado a precios de 2007.

Fuente: DIREPRO - Puno.

Elaboración: BCRP - Sucursal Puno. Departamento de Estudios Económicos.

- En agosto, la **producción de trucha en jaulas flotantes** se redujo en 38,7 por ciento respecto al año anterior. Además, definió el comportamiento del sector, debido a que representó el 99,8 por ciento del VBP pesquero.
- En cuanto al **resto de especies**, disminuyó la extracción de trucha natural (-12,2 por ciento), mauri (-31,1 por ciento), carachi (-11,3 por ciento) y pejerrey (-4,3 por ciento); sin embargo, esta reducción fue atenuada por la mayor producción de ispi (14,9 por ciento).

Evolución de la producción pesquera 1/

(Var.% real respecto a similar mes del año anterior)

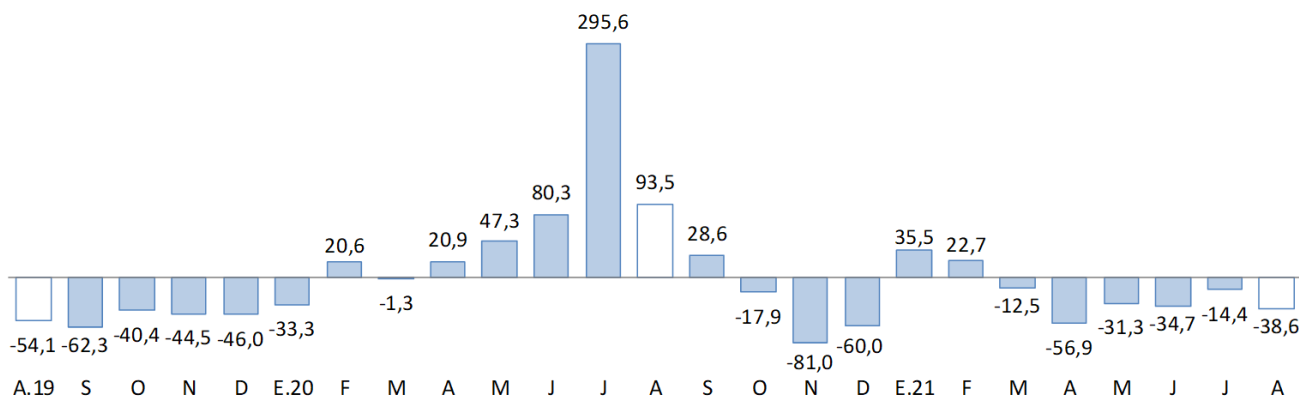

1/ Estimado a precios de 2007.

Fuente: DIREPRO - Puno.

El sector minero creció en 26,2 por ciento en agosto, principalmente por la mayor producción de oro y estaño.

Producción Minera 1/

(Var. % real respecto al mismo periodo del año anterior)

	Estructura Porcentual 2019 2/	AGOSTO				ENERO - AGOSTO			
		2020	2021	Var %	Contribución 3/	2020	2021	Var %	Contribución 3/
Estaño (TMF)	52,9	1 895	2 329	22,9	14,5	11 710	17 962	53,4	33,1
Plomo (TMF)	1,0	0	0	-	-	66	699	958,0	1,4
Oro (kg-f)	45,2	208	275	31,9	11,6	1 358	2 246	65,4	24,5
Plata (kg-f)	0,5	0	24	-	-	278	1 555	459,1	0,6
Zinc (TMF)	0,5	0	0	-	-	64	303	375,2	0,7
SECTOR MINERÍA 2/	100,0			26,2	26,2			64,7	64,7

1/ Cifras preliminares.

2/ Estimado a precios de 2007.

3/ En base a la estructura porcentual de similar periodo de 2019.

Fuente: MINEM.

Elaboración: BCRP - Sucursal Puno. Departamento de Estudios Económicos.

- El crecimiento de la **actividad minera** fue resultado de la mayor producción de oro (31,9 por ciento) y estaño (22,9 por ciento), cuyos VBP representó el 38,0 y 61,9 por ciento, respectivamente.
- En agosto, el **precio promedio del estaño** fue cUS\$/lb 1 586,97 mayor en 2,8 por ciento respecto al mes anterior; asimismo, el **precio de la onza troy de oro** fue de US\$ 1 784,63 menor en 1,2 por ciento comparado con el mes anterior.

Evolución de la producción minera 1/

(Var.% real respecto a similar mes del año anterior)

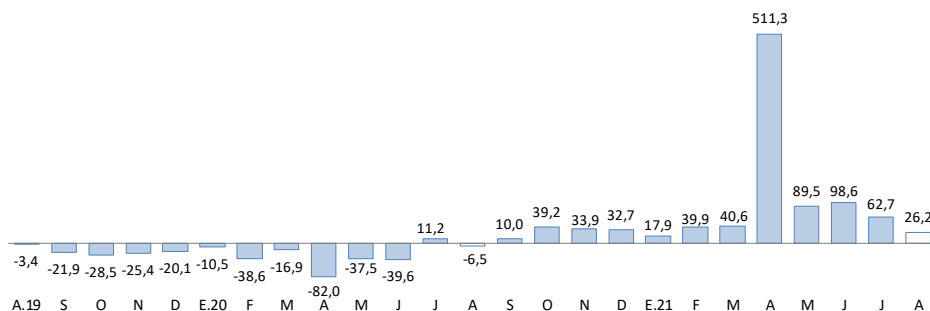

1/ Estimado a precios de 2007.

Fuente: MINEM.

Cotización internacional del estaño

(cUS\$/lb. promedio mensual)

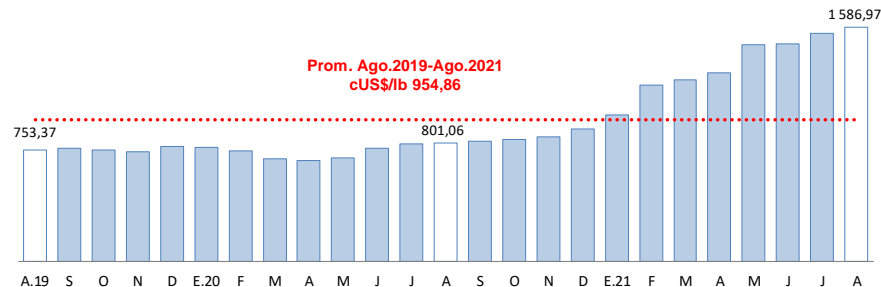

Fuente: BCRP.

El crédito total en la región (S/ 4 743 millones) creció 8,4 por ciento interanual en términos nominales; debido a mayores créditos a empresas (11,5 por ciento).

Créditos

	Estructura %	Saldos en millones de soles con TCF 1/		Tasa de crecimiento (%)	
		Ago-21	Jul-21	Ago-21	Mes
Banco de la Nación	2,9	137	137	-0,1	-10,2
Agrobanco	0,5	20	22	8,3	54,1
Banca Múltiple	50,5	2 388	2 393	0,2	9,1
Instituciones No Bancarias	46,2	2 177	2 191	0,7	8,8
Financieras	6,1	288	288	-0,2	-17,2
Cajas Municipales	35,5	1 673	1 684	0,7	17,4
Cajas Rurales	4,6	216	220	1,6	-5,0
Edpymes	0,0	0	0	-	-100,0
TOTAL	100,0	4 722	4 743	0,4	8,4
Empresas	73,2	3 465	3 472	0,2	11,5
Personas	26,8	1 256	1 271	1,2	0,8
Consumo	24,0	1 127	1 141	1,2	-0,02
Hipotecario	2,8	130	131	0,7	8,3
MN	99,4	4 691	4 712	0,4	8,6
ME	0,6	31	31	0,4	-9,0
ME (Mill. US\$)		9	9	0,4	-9,0

1/ TCF = Tipo de Cambio Fijo (S/ 3,31 por US\$).

Fuente: SBS y AFP.

Elaboración: BCRP - Sucursal Puno. Departamento de Estudios Económicos.

- La **morosidad** registrada en **julio 2021**, fue 6,77 por ciento, mayor en 1,6 puntos porcentuales respecto al mismo mes de 2020 (5,13 por ciento).
- Cabe destacar, que el mayor incremento en la tasa de morosidad, comparado con julio 2020, fue registrado en financieras (5,4 puntos porcentuales), banca múltiple (2,8 puntos porcentuales) y Banco de la Nación (0,7 puntos porcentuales).

Variación porcentual de los Créditos (Respecto a similar mes del año anterior)

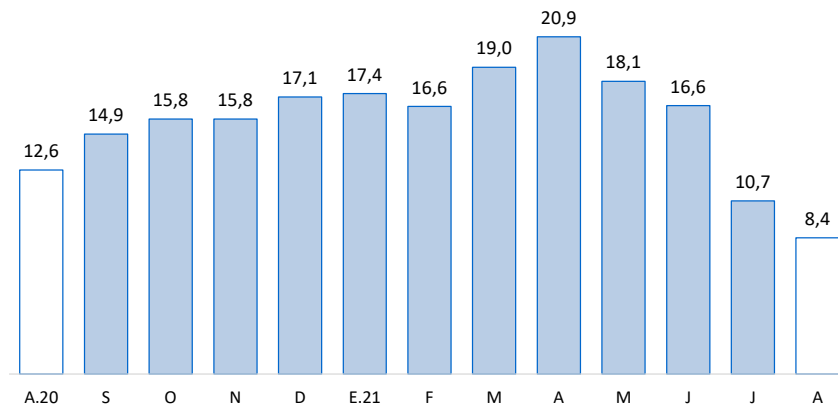

Fuente: SBS y AFP.

Tasa de Morosidad (Porcentaje)

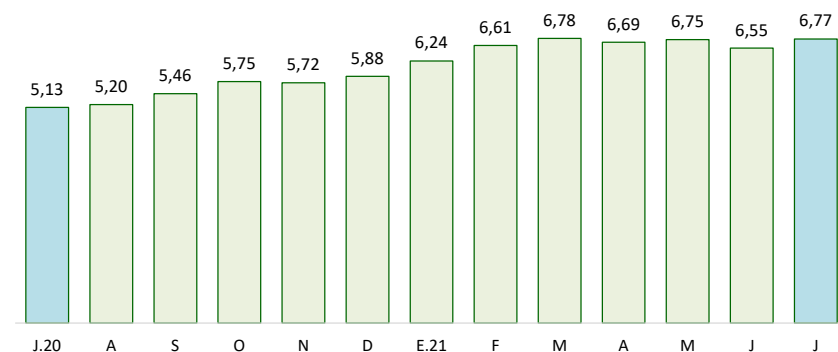

Fuente: SBS y AFP.

Los depósitos en instituciones bancarias y no bancarias (S/ 2 658 millones) crecieron 9,7 por ciento interanual, resultado de mayores depósitos de ahorro (13,4 por ciento) y a la vista (31,4 por ciento). Explicado también por incrementos de depósitos en moneda nacional (10,9 por ciento).

Depósitos

	Estructura % Ago-21	Saldos en millones de soles con TCF 1/		Tasa de crecimiento (%)	
		Jul-21	Ago-21	Mes	12 Meses
Banco de la Nación	27,6	738	735	-0,4	28,2
Banca Múltiple	52,1	1 371	1 386	1,1	6,5
Instituciones No Bancarias	20,2	528	538	1,9	-2,2
Financieras	0,9	24	24	1,0	10,5
Cajas Municipales	14,3	371	379	2,0	0,5
Cajas Rurales	5,1	133	135	1,6	-10,7
TOTAL	100,0	2 637	2 658	0,8	9,7
Vista	25,4	670	675	0,7	31,4
Ahorro	55,9	1 463	1 486	1,5	13,4
A plazo	18,7	503	497	-1,2	-17,1
MN	90,0	2 373	2 393	0,8	10,9
ME	10,0	264	266	0,7	0,04
ME (Mill. US\$)		80	80	0,7	0,04

1/ TCF = Tipo de Cambio Fijo (S/ 3,31 por US\$).

Fuente: SBS y AFP.

Elaboración: BCRP - Sucursal Puno. Departamento de Estudios Económicos.

Variación porcentual de los Depósitos (Respecto a similar mes del año anterior)

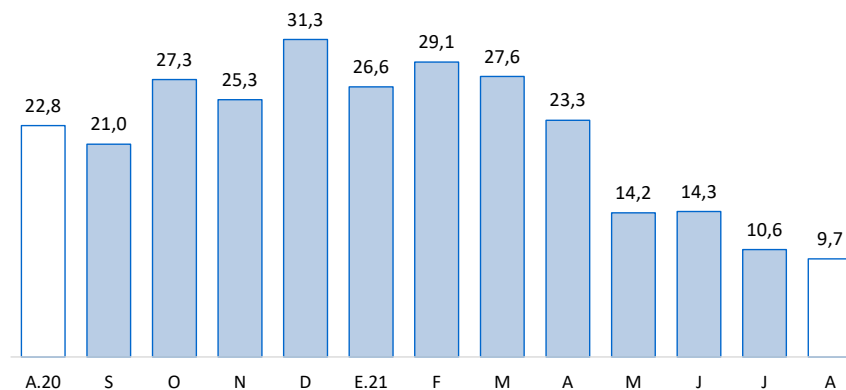

Fuente: SBS y AFP.

Por **tipo de instituciones**, los depósitos en la banca múltiple, que concentran el 52,1 por ciento de los depósitos totales, aumentaron en 6,5 por ciento. En tanto, los depósitos en instituciones no bancarias disminuyeron 2,2 por ciento; esta variación fue resultado del menor dinamismo de cajas rurales (-10,7 por ciento); atenuada por financieras (10,5 por ciento) y cajas municipales (0,5 por ciento). Además, los depósitos en el Banco de la Nación crecieron 28,2 por ciento.

La inversión pública creció 41,5 por ciento en términos reales respecto a similar mes de 2020.

Inversión pública 1/

(Millones de soles)

RUBROS	AGOSTO			ENERO - AGOSTO		
	2020	2021	Var. % real	2020	2021	Var. % real
Gobierno Nacional	25,0	75,6	188,0	262,8	514,0	89,4
Gobierno Regional	43,9	13,2	-71,3	92,3	106,6	12,1
Gobiernos Locales	27,4	54,1	88,3	110,4	325,1	184,8
Total	96,2	142,9	41,5	465,6	945,7	96,7

1/ Comprende la formación bruta de capital.

Fuente: MEF.

Elaboración: BCRP - Sucursal Puno. Departamento de Estudios Económicos.

Evolución de la inversión pública

(Var.% real con respecto a similar mes del año anterior)

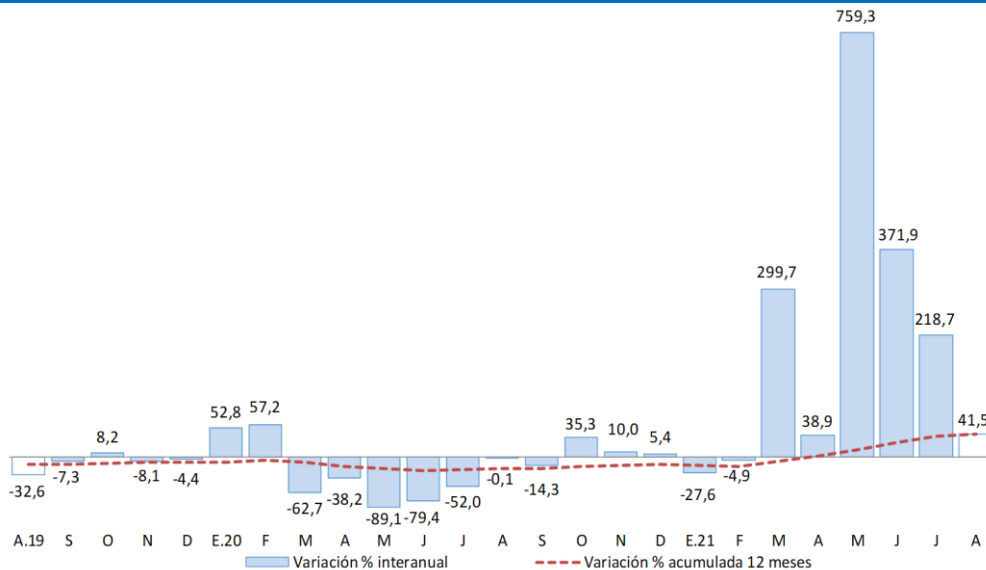

Fuente: MEF.

Elaboración: BCRP - Sucursal Puno. Departamento de Estudios Económicos.

En cuanto a los **principales proyectos** que se ejecutaron en el mes de **agosto**, destacaron:

- La “Creación del túnel Ollachea en el sector crítico km 231+700 al km 232+800 de la carretera IIRSA sur tramo 4: Inambari - Azángaro, distrito de Ollachea, y provincia de Carabaya” con S/ 22,3 millones devengados a cargo del Gobierno Nacional;
- La “Instalación de banda ancha para la conectividad integral y desarrollo social de la región Puno” con S/ 12,7 millones devengados a cargo del Gobierno Nacional;
- La “Creación de la vía de evitamiento del distrito de Ollachea y accesos en el sector km 232+700 al km 233+820 del corredor vial interoceánico Perú - Brasil” con S/ 6,7 millones devengados a cargo del Gobierno Nacional;
- El “Mejoramiento de las carreteras de Pro Región Puno, por niveles de servicio” con S/ 5,3 millones devengados a cargo del Gobierno Nacional; y
- El “Mejoramiento y ampliación de los servicios de agua potable y desagüe en la ciudad de Macusani, distrito de Macusani, provincia de Carabaya” con S/ 3,7 millones devengados a cargo del Gobierno Local.