



BANCO CENTRAL DE RESERVA DEL PERÚ

Puno: Síntesis de Actividad Económica - Marzo 2021-

**Departamento de Estudios Económicos
Sucursal Puno**

Mayo de 2021

Actividad Primaria

- El **sector agropecuario** mostró una caída de 0,5 por ciento interanual, obedeciendo a la menor producción agrícola (-1,2 por ciento); atenuado por la actividad pecuaria (1,0 por ciento).
- El **sector pesca** disminuyó 12,5 por ciento, debido a la menor producción de trucha criada en jaulas flotantes (-12,6 por ciento).
- El **sector minero** presentó un incremento de 40,6 por ciento, principalmente por la mayor producción de estaño (110,3 por ciento).

Otros Indicadores de Actividad Económica

- El **arribo a establecimientos de hospedaje** disminuyó 30,4 por ciento interanual en **diciembre 2020**; resultado de la menor afluencia de turistas extranjeros (-81,9 por ciento) y nacionales (-19,3 por ciento).
- El **crédito** total la región (S/ 4 692 millones) creció 19,0 por ciento, en términos nominales, respecto a igual mes de 2020.
- La **inversión pública** mostró un crecimiento de 299,7 por ciento interanual, en términos reales, por la mayor inversión del Gobierno Nacional (6,8 veces más), de los Gobiernos Locales (3,4 veces más) y del Gobierno Regional (25,0 por ciento).

Puno: Otros indicadores de actividad económica

(Variación % respecto a similar mes del año anterior)

	Oct.20	Nov.20	Dic.20	Ene.21	Feb.21	Mar.21
Arribos establec. de hospedaje	↓ -57,6	↓ -47,3	↓ -30,4	n.d.	n.d.	n.d.
Crédito total 1/	↑ 15,8	↑ 15,8	↑ 17,1	↑ 17,4	↑ 16,6	↑ 19,0
Crédito de consumo 1/	↓ -4,2	↓ -4,5	↓ -4,9	↓ -7,7	↓ -8,0	↓ -7,5
Crédito hipotecario 1/	↑ 2,6	↑ 2,5	↑ 3,4	↑ 9,9	↑ 4,0	↑ 5,0
Inversión pública 2/	↑ 35,3	↑ 10,0	↑ 5,4	↓ -27,6	↓ -4,9	↑ 299,7

1/ En términos nominales.

2/ En términos reales.

Fuentes: BCRP - Sucursal Puno, Mincetur, SUNAT, SBS y MEF.

El sector agropecuario mostró una caída de 0,5 por ciento interanual, obedeciendo a la menor producción agrícola (-1,2 por ciento); atenuado por la actividad pecuaria (1,0 por ciento).

Producción de principales productos agropecuarios 1/ (Miles de toneladas)

Subsectores	Estructura Porcentual 2019 2/	MARZO				ENERO - MARZO			
		2020	2021	Var.%	Contribución 3/	2020	2021	Var.%	Contribución 3/
AGRÍCOLA 2/	74,8			-1,2	-0,8			1,7	0,9
Orientada al mercado interno 2	74,8			-1,2	-0,8			1,7	0,9
Quinua	3,4	1,6	1,5	-7,3	-0,1	1,6	1,5	-7,3	-0,1
Cebada Grano	1,2	0,1	1,1	1 138,8	0,4	0,1	1,1	1 138,8	0,3
Papa	26,8	75,2	70,5	-6,3	-1,6	83,9	83,7	-0,2	0,0
Oca	1,0	0,0	0,2	-	-	0,0	0,2	-	-
Haba	1,1	2,9	2,9	-0,5	0,0	3,3	3,6	11,5	0,1
Avena Forrajera	16,4	28,9	8,2	-71,5	-1,9	28,9	8,2	-71,5	-1,1
Cebada Forrajera	2,9	6,0	4,4	-26,5	-0,1	6,0	4,4	-26,5	-0,1
Café	2,7	0,0	0,0	-	-	0,0	0,0	-	-
Alfalfa	10,6	336,5	358,4	6,5	1,9	477,8	505,6	5,8	1,5
Otros Pastos Cultivados	3,7	37,1	36,3	-2,2	-0,2	49,3	48,8	-0,9	-0,1
Otros cultivos	4,9	0,6	1,5	164,0	0,7	1,2	2,1	85,8	0,4
PECUARIA 2/	25,2			1,0	0,3			1,5	0,7
Carne de vacuno 4/	6,4	1,7	1,7	0,1	0,0	4,6	4,6	0,1	0,0
Carne de ovino 4/	2,1	0,7	0,6	-1,7	0,0	1,7	1,7	-1,7	0,0
Carne de alpaca 4/	1,0	0,5	0,5	0,6	0,0	1,3	1,3	0,3	0,0
Leche 4/	7,3	15,4	15,9	2,9	0,3	40,5	41,8	3,2	0,5
Lana de ovino 4/	0,9	1,1	1,1	1,0	0,0	2,4	2,4	1,2	0,1
Fibra de alpaca 4/	3,4	0,5	0,5	0,1	0,0	1,1	1,1	1,2	0,1
Otros pdtos pecuarios 4/	4,0	5,1	5,2	0,7	0,0	13,8	14,0	1,5	0,1
SECTOR AGROPECUARIO 2/	100,0			-0,5	-0,5			1,6	1,6

1/ Cifras preliminares.

2/ Estimado a precios de 2007.

3/ En base a la estructura de similar período de 2020.

4/ Peso neto. Información estimada.

Fuente: DRA - Puno

Elaboración: BCRP - Sucursal Puno. Departamento de Estudios Económicos.

- El **subsector agrícola** en marzo registró la cosecha de catorce cultivos, entre transitorios (11) y permanentes (3); obteniéndose una producción total de 487 315 toneladas, cifra menor en 0,5 por ciento en comparación a similar mes del año anterior.
- La **producción pecuaria** aumentó 1,0 por ciento interanual, principalmente por la mayor producción de leche (2,9 por ciento), carne de vacuno (0,1 por ciento), fibra de alpaca (0,1 por ciento), carne de alpaca (0,6 por ciento) y lana de ovino (1,0 por ciento).
- En cuanto al **avance de la siembra**, correspondiente a la actual **campana agrícola (2020/2021)**, en marzo la siembra fue nula, acumulando en los ocho meses de la campaña (agosto 2020 - marzo 2021) 267 659 hectáreas de los principales cultivos transitorios, destacando la siembra de avena forrajera (76 803 hectáreas), papa (60 688 hectáreas), quinua (36 868 hectáreas) y cebada grano (23 849 hectáreas), debido a que son productos de mayor demanda regional. Comparado con la **campana anterior**, la siembra fue mayor en 1,5 por ciento, debido a expectativas positivas de los agricultores en cuanto al comportamiento del clima.

El sector pesca disminuyó 12,5 por ciento interanual en marzo, principalmente, por la menor producción de trucha en jaulas flotantes.

Producción pesquera 1/ (En TM)

	MARZO			ENERO - MARZO		
	2020	2021	Var %	2020	2021	Var %
Consumo Humano Directo	3 055,0	2 675,2	-12,4	8 000	9 016	12,7
- Boga	0,0	0,0	-	0,0	0,0	-
- Carachi	2,8	4,2	47,9	9,5	11,1	16,7
- Ispi	1,9	3,2	70,1	5,4	6,9	26,7
- Suche	0,0	0,0	-	0,2	0,0	-100,0
- Mauri	0,1	0,4	191,7	0,3	0,8	148,9
- Pejerrey	2,9	3,1	7,3	8,1	8,3	2,5
- Trucha Natural	2,2	2,2	-2,3	7,3	6,8	-7,9
- Trucha Crianza	3 045,1	2 662,3	-12,6	7 968,9	8 982,7	12,7
SECTOR PESCA 1/			-12,5			12,7

1/ Estimado a precios de 2007.

Fuente: DIREPRO - Puno.

Elaboración: BCRP - Sucursal Puno. Departamento de Estudios Económicos.

- En marzo, la **producción de trucha en jaulas flotantes** se redujo en 12,6 por ciento respecto al año anterior. Además, definió el comportamiento del sector, debido a que representó el 99,8 por ciento del VBP pesquero.
- En cuanto al **resto de especies**, disminuyó la extracción de trucha natural (-2,3 por ciento); sin embargo, se incrementó la producción mauri (191,7 por ciento), ispi (70,1 por ciento), carachi (47,9 por ciento) y pejerrey (7,3 por ciento).

Evolución de la producción pesquera 1/ (Var.% real respecto a similar mes del año anterior)

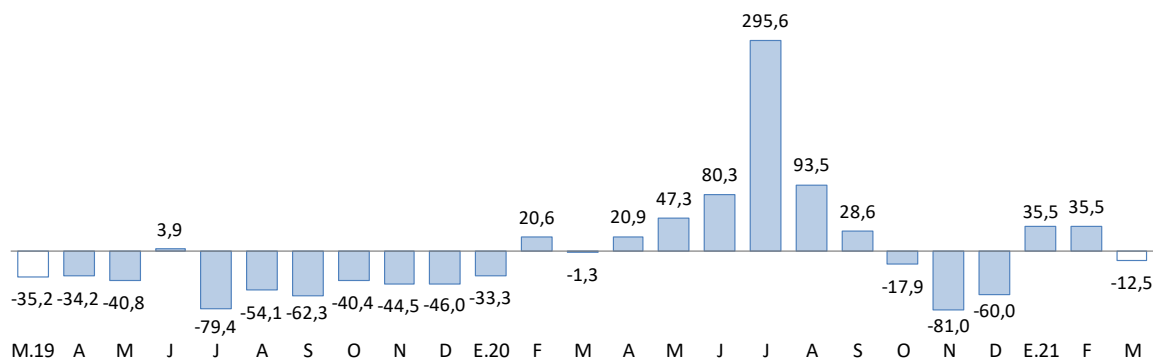

1/ Estimado a precios de 2007.

Fuente: DIREPRO - Puno.

El sector minero se incrementó 40,6 por ciento en marzo, principalmente por la mayor producción de estaño.

Producción Minera 1/

(Var. % real respecto al mismo periodo del año anterior)

	Estructura Porcentual 2019 2/	MARZO				ENERO - MARZO			
		2020	2021	Var %	Contribución 3/	2020	2021	Var %	Contribución 3/
Estaño (TMF)	52,9	1 134	2 385	110,3	40,6	4 978	6 435	29,3	17,5
Plomo (TMF)	1,0	66	111	68,2	0,6	66	111	68,2	0,2
Oro (kg-f)	45,2	357	348	-2,5	-1,5	621	850	36,8	14,3
Plata (kg-f)	0,5	267	372	39,2	0,3	267	392	46,6	0,1
Zinc (TMF)	0,5	64	98	53,9	0,6	64	98	53,9	0,2
SECTOR MINERÍA 2/	100,0			40,6	40,6			32,5	32,5

1/ Cifras preliminares (incluye producción minera artesanal).

2/ Estimado a precios de 2007.

3/ En base a la estructura porcentual de similar periodo de 2019.

Fuente: MINEM.

Elaboración: BCRP - Sucursal Puno. Departamento de Estudios Económicos.

- El crecimiento de la **actividad minera** fue resultado de la mayor producción de estaño (110,3 por ciento), cuyo VBP representó el 55,0 por ciento.
- En marzo, el **precio promedio del estaño** fue cUS\$/lb 1 227,47 mayor en 2,8 por ciento respecto al mes anterior; mientras que, el **precio de la onza troy de oro** fue de US\$ 1 718,23 menor en 5,0 por ciento comparado con el mes anterior.

Evolución de la producción minera 1/

(Var.% real respecto a similar mes del año anterior)

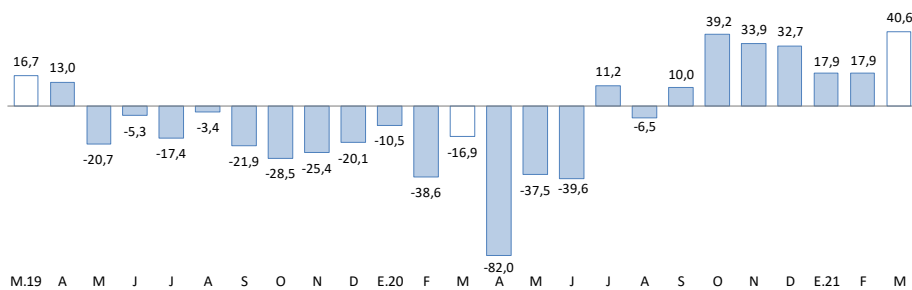

1/ Estimado a precios de 2007.

Fuente: MINEM.

Cotización internacional del estaño

(cUS\$/lb. promedio mensual)

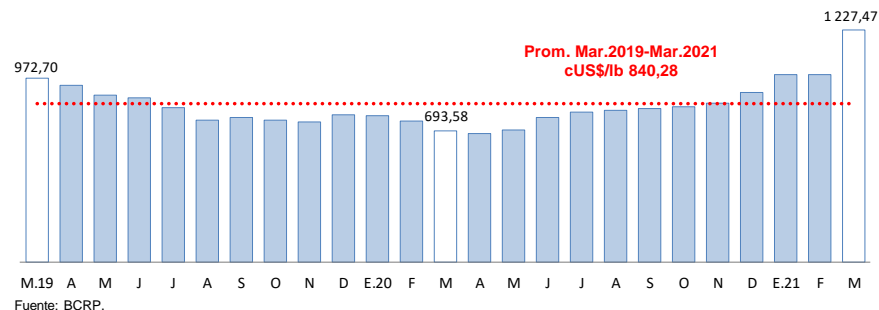

Fuente: BCRP.

El crédito total en la región (S/ 4 692 millones) creció 19,0 por ciento interanual en términos nominales; debido a mayores créditos a empresas (32,1 por ciento).

Créditos

	Estructura %	Saldos en millones de soles con TCF 1/		Tasa de crecimiento (%)	
		Mar-21	Feb-21	Mar-21	Mes
Banco de la Nación	3,0	145	143	-1,0	-15,1
Agrobanco	0,3	13	14	6,2	-2,6
Banca Múltiple	50,8	2 371	2 381	0,4	28,9
Instituciones No Bancarias	45,9	2 154	2 153	0,0	12,5
Financieras	6,7	324	312	-3,6	-10,9
Cajas Municipales	34,6	1 615	1 625	0,6	20,9
Cajas Rurales	4,6	215	216	0,5	-1,0
Edpymes	0,0	0	0	-1,3	-19,5
TOTAL	100,0	4 683	4 692	0,2	19,0
Empresas	73,1	3 416	3 428	0,4	32,1
Personas	26,9	1 266	1 263	-0,2	-6,3
Consumo	24,1	1 139	1 132	-0,6	-7,5
Hipotecario	2,8	128	132	3,1	5,0
MN	99,3	4 652	4 661	0,2	19,4
ME	0,7	31	31	-0,1	-24,0
ME (Mill. US\$)		9	9	-0,1	-24,0

1/ TCF = Tipo de Cambio Fijo (S/ 3,31 por US\$).

Fuente: SBS y AFP.

Elaboración: BCRP - Sucursal Puno. Departamento de Estudios Económicos.

- La **morosidad** registrada en **febrero 2021**, fue 6,61 por ciento, mayor en 1,0 puntos porcentuales respecto al mismo mes de 2020 (5,58 por ciento).
- Cabe destacar, que el mayor incremento en la tasa de morosidad, comparado con febrero 2020, fue registrada por financieras (8,5 puntos porcentuales), Agrobanco (8,2 puntos porcentuales), Edpymes (8,1 puntos porcentuales), cajas rurales (2,2 puntos porcentuales), banca múltiple (1,8 puntos porcentuales) y Banco de la Nación (0,7 puntos porcentuales).

Variación porcentual de los Créditos (Respecto a similar mes del año anterior)

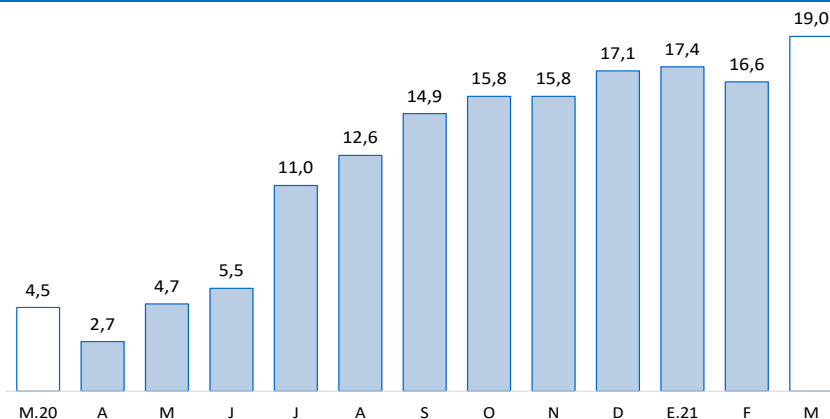

Fuente: SBS y AFP.

Tasa de Morosidad (Porcentaje)

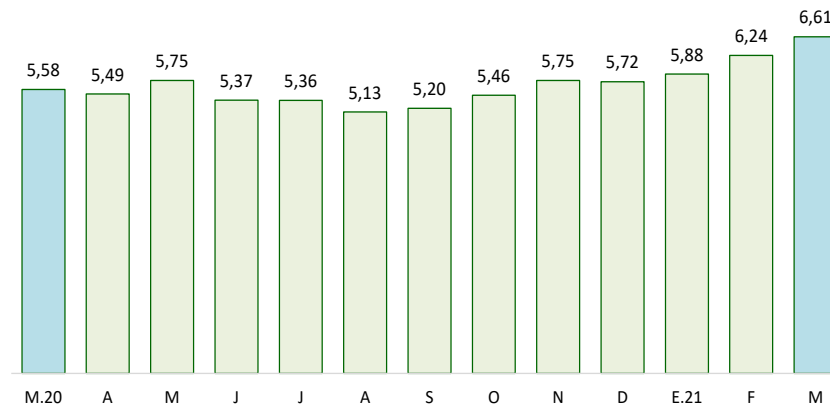

Fuente: SBS y AFP.

* Se presentan los saldos de créditos y depósitos al cierre de operaciones de marzo 2021. Cabe destacar que los saldos de las cuentas expresadas en moneda extranjera se valúan al tipo de cambio constante de diciembre 2019 (S/ 3,31 por dólar), a fin de aislar el efecto de la valuación cambiaria sobre los saldos en dicha moneda.

Los depósitos en instituciones bancarias y no bancarias (S/ 2 617 millones) crecieron 27,6 por ciento interanual, resultado de mayores depósitos de ahorro (39,9 por ciento) y a la vista (62,4 por ciento). Explicado también por incrementos de depósitos en moneda nacional (30,5 por ciento).

Depósitos

	Estructura % Mar-21	SalDOS en millones de soles con TCF 1/		Tasa de crecimiento (%)	
		Feb-21	Mar-21	Mes	12 Meses
Banco de la Nación	27,2	766	711	-7,1	44,1
Banca Múltiple	52,7	1 379	1 378	0,0	33,1
Instituciones No Bancarias	20,2	527	528	0,1	1,2
Financieras	0,9	23	22	-0,3	8,2
Cajas Municipales	14,0	365	367	0,5	6,4
Cajas Rurales	5,3	140	138	-1,2	-11,4
TOTAL	100,0	2 672	2 617	-2,1	27,6
Vista	25,9	665	677	1,7	62,4
Ahorro	53,4	1 458	1 398	-4,1	39,9
A plazo	20,7	549	542	-1,2	-14,5
MN	89,5	2 407	2 343	-2,6	30,5
ME	10,5	265	274	3,3	7,5
ME (Mill. US\$)		80	83	3,3	7,5

1/ TCF = Tipo de Cambio Fijo (S/ 3,31 por US\$).

Fuente: SBS y AFP.

Elaboración: BCRP - Sucursal Puno. Departamento de Estudios Económicos.

Por **tipo de instituciones**, los depósitos en la banca múltiple, que concentran el 52,7 por ciento de los depósitos totales, aumentaron en 33,1 por ciento. Asimismo, los depósitos en instituciones no bancarias crecieron 1,2 por ciento; esta variación fue resultado, principalmente, del incremento en financieras (8,2 por ciento) y las cajas municipales (6,4 por ciento), atenuada por cajas rurales (-11,4 por ciento). Además, los depósitos en el Banco de la Nación crecieron 44,1 por ciento.

Variación porcentual de los Depósitos (Respecto a similar mes del año anterior)

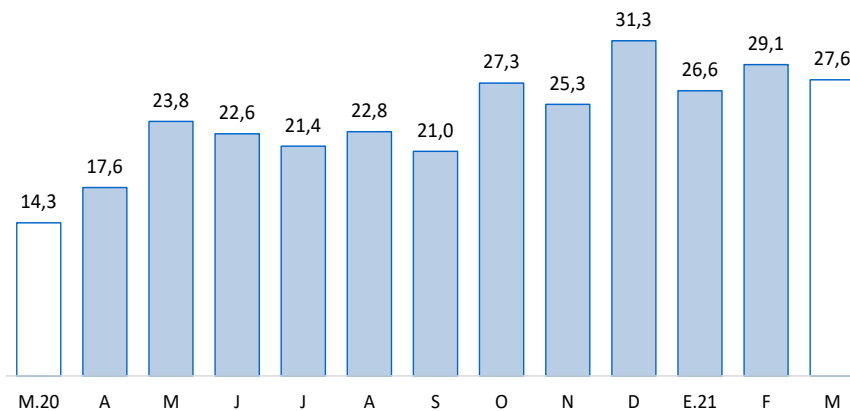

Fuente: SBS y AFP.

La inversión pública creció 299,7 por ciento en términos reales respecto a similar mes de 2020.

Inversión pública 1/ (Millones de soles)

RUBROS	MARZO			ENERO - MARZO		
	2020	2021	Var. % real	2020	2021	Var. % real
Gobierno Nacional	6,3	50,3	680,0	67,5	93,1	34,0
Gobierno Regional	11,1	14,2	25,0	29,4	40,0	32,7
Gobiernos Locales	18,3	81,8	335,1	48,0	109,7	122,5
Total	35,7	146,4	299,7	144,9	242,8	63,0

1/ Comprende la formación bruta de capital.

Fuente: MEF.

Elaboración: BCRP - Sucursal Puno. Departamento de Estudios Económicos.

Evolución de la inversión pública

(Var.% real con respecto a similar mes del año anterior)

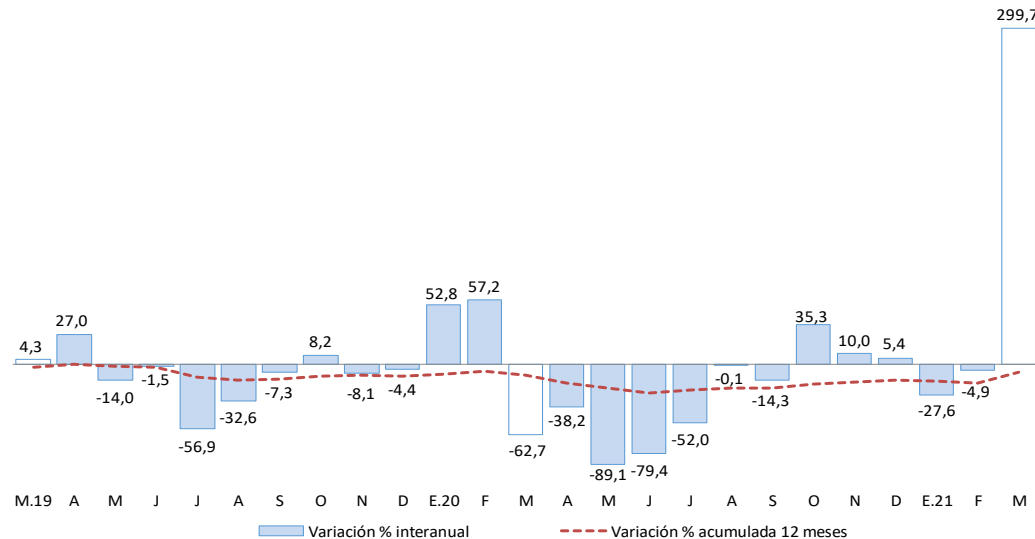

Fuente: MEF.

Elaboración: BCRP - Sucursal Puno. Departamento de Estudios Económicos.

En cuanto a los **principales proyectos** que se ejecutaron en el mes de **marzo**, destacaron:

- La “Instalación de banda ancha para la conectividad integral y desarrollo social de la región Puno” con S/ 25,6 millones devengados a cargo del Gobierno Nacional;
- El “Mejoramiento y ampliación del sistema integral de agua potable y saneamiento en las localidades de Coata, Sucasco y Almozanche, distrito de Coata” con S/ 3,4 millones devengados a cargo del Gobierno Nacional;
- La “Construcción de la vía de evitamiento de la ciudad de Juliaca” con S/ 3,0 millones devengados a cargo del Gobierno Nacional;
- La “Creación y mejoramiento del servicio de agua potable y saneamiento rural en la Microcuenca Azángaro II, distrito Azángaro y Asillo, provincia de Azángaro” con S/ 2,8 millones devengados a cargo del Gobierno Local; y
- La “Ampliación y mejoramiento de los servicios de agua potable y alcantarillado en la localidad de Juli, provincia de Chucuito” con S/ 2,5 millones devengados a cargo del Gobierno Local.