



BANCO CENTRAL DE RESERVA DEL PERÚ

Puno: Síntesis de Actividad Económica - Febrero 2021 -

**Departamento de Estudios Económicos
Sucursal Puno**

Abril de 2021

Actividad Primaria

- El **sector agropecuario** mostró un crecimiento de 5,2 por ciento interanual, obedeciendo a la mayor producción agrícola (12,6 por ciento) y pecuaria (1,5 por ciento).
- El **sector pesca** creció 22,7 por ciento, debido a la mayor producción de trucha en jaulas flotantes (22,7 por ciento).
- El **sector minero** presentó un incremento de 39,9 por ciento, principalmente por la mayor producción de oro (144,4 por ciento) y estaño (8,8 por ciento).

Otros Indicadores de Actividad Económica

- El **arribo a establecimientos de hospedaje** disminuyó 30,4 por ciento interanual en **diciembre 2020**; resultado de la menor afluencia de turistas extranjeros (-81,9 por ciento) y nacionales (-19,3 por ciento).
- El **crédito total** en la región (S/ 4 683 millones) creció 16,6 por ciento en febrero, en términos nominales, respecto a igual mes de 2020.
- La **inversión pública** mostró una disminución de 4,9 por ciento interanual, en términos reales, por la menor inversión de los Gobiernos Locales (-11,1 por ciento) y del Gobierno Nacional (-10,7 por ciento); esta reducción fue contrarrestada por la mayor inversión del Gobierno Regional (19,6 por ciento).

Puno: Otros indicadores de actividad económica

(Variación % respecto a similar mes del año anterior)

	Set.20	Oct.20	Nov.20	Dic.20	Ene.21	Feb.21
Arribos establec. de hospedaje	↓ -56,4	↓ -57,6	↓ -47,3	↓ -30,4	n.d.	n.d.
Crédito total 1/	↑ 14,9	↑ 15,8	↑ 15,8	↑ 17,1	↑ 17,6	↑ 16,6
Crédito de consumo 1/	↓ -4,5	↓ -4,2	↓ -4,5	↓ -4,9	↓ -6,1	↓ -8,0
Crédito hipotecario 1/	↑ 1,4	↑ 2,6	↑ 2,5	↑ 3,4	↑ 5,5	↑ 4,0
Inversión pública 2/	↓ -14,3	↑ 35,3	↑ 10,0	↑ 5,4	↓ -27,6	↓ -4,9

1/ En términos nominales.

2/ En términos reales.

Fuentes: BCRP - Sucursal Puno, Mincetur, SUNAT, SBS y MEF.

El sector agropecuario mostró un crecimiento de 5,2 por ciento interanual, obedeciendo a la mayor producción agrícola (12,6 por ciento) y pecuaria (1,5 por ciento).

Producción de principales productos agropecuarios 1/ (Miles de toneladas)

Subsectores	Estructura Porcentual 2019 2/	FEBRERO				ENERO - FEBRERO			
		2020	2021	Var.%	Contribución 3/	2020	2021	Var.%	Contribución 3/
AGRICOLA 2/	74,8			12,6	4,3			12,7	3,5
Orientada al mercado interi	74,8			12,6	4,3			12,7	3,5
Quinua	3,4	0,0	0,0	-	-	0,0	0,0	-	-
Cebada Grano	1,2	0,0	0,0	-	-	0,0	0,0	-	-
Papa	26,8	8,7	13,2	52,4	3,3	8,7	13,2	52,4	2,3
Oca	1,0	0,0	0,0	-	-	0,0	0,0	-	-
Haba	1,1	0,4	0,7	93,2	0,3	0,4	0,8	105,7	0,2
Avena Forrajera	16,4	0,0	0,0	-	-	0,0	0,0	-	-
Cebada Forrajera	2,9	0,0	0,0	-	-	0,0	0,0	-	-
Café	2,7	0,0	0,0	-	-	0,0	0,0	-	-
Alfalfa	10,6	117,3	120,2	2,5	0,5	141,3	147,2	4,1	0,8
Otros Pastos Cultivados	3,7	10,6	10,7	0,6	0,0	12,2	12,6	2,9	0,1
Otros cultivos	4,9	0,3	0,3	17,8	0,1	0,6	0,7	13,0	0,1
PECUARIA 2/	25,2			1,5	1,0			1,8	1,3
Carne de vacuno 4/	6,4	1,6	1,6	0,0	0,0	2,9	2,9	0,1	0,0
Carne de ovino 4/	2,1	0,6	0,6	-2,6	-0,1	1,1	1,0	-1,6	-0,1
Carne de alpaca 4/	1,0	0,5	0,5	0,0	0,0	0,8	0,8	0,0	0,0
Leche 4/	7,3	14,2	14,4	1,5	0,3	25,1	26,0	3,5	0,8
Lana de ovino 4/	0,9	1,3	1,3	1,4	0,1	1,3	1,3	1,4	0,1
Fibra de alpaca 4/	3,4	0,4	0,5	2,7	0,4	0,6	0,6	2,1	0,3
Otros pdtos pecuarios 4/	4,0	5,0	5,2	3,2	0,3	8,7	8,9	1,9	0,2
SECTOR AGROPECUARIO	100,0			5,2	5,2			4,8	4,8

1/ Cifras preliminares.

2/ Estimado a precios de 2007.

3/ En base a la estructura de similar período de 2020.

4/ Peso neto. Información estimada.

Fuente: DRA - Puno

Elaboración: BCRP - Sucursal Puno. Departamento de Estudios Económicos.

- El **subsector agrícola** en febrero registró la cosecha de cinco cultivos, entre transitorios (3) y permanentes (2); obteniéndose una producción total de 145 708 toneladas, significando un incremento de 12,6 por ciento en el VBP; resultado de la mayor producción de papa, haba, cebolla, plátano y alfalfa.
- La **producción pecuaria** aumentó 1,5 por ciento interanual, principalmente por la mayor producción de leche (1,5 por ciento), carne de vacuno (0,04 por ciento), fibra de alpaca (2,7 por ciento), carne de alpaca (0,05 por ciento) y lana de ovino (1,4 por ciento).
- En cuanto al **avance de la siembra**, correspondiente a la actual **campana agrícola (2020/2021)**, en febrero la siembra fue nula, acumulando en los siete meses de la campaña (agosto 2020 - febrero 2021) 267 659 hectáreas de los principales cultivos transitorios, destacando la siembra de avena forrajera (76 803 hectáreas), papa (60 688 hectáreas), quinua (36 868 hectáreas) y cebada grano (23 849 hectáreas), debido a que son productos de mayor demanda regional. Comparado con la **campana anterior**, la siembra fue mayor en 1,5 por ciento, debido a expectativas positivas de los agricultores en cuanto al comportamiento del clima.

El sector pesca creció 22,7 por ciento interanual en febrero, principalmente, por la mayor producción de trucha en jaulas flotantes.

Producción pesquera 1/

(En TM)

	FEBRERO			ENERO - FEBRERO		
	2020	2021	Var %	2020	2021	Var %
Consumo Humano Directo	2 773,5	3 401,9	22,7	4 945	6 341	28,2
- Boga	0,0	0,0	-	0,0	0,0	-
- Carachi	3,5	3,9	10,8	6,7	6,9	3,5
- Ispi	1,6	2,4	45,4	3,6	3,7	4,2
- Suche	0,2	0,0	-100,0	0,2	0,0	-100,0
- Mauri	0,0	0,3	928,1	0,2	0,4	122,0
- Pejerrey	3,1	3,0	-2,9	5,3	5,3	-0,1
- Trucha Natural	2,5	2,5	2,0	5,1	4,6	-10,3
- Trucha Crianza	2 762,5	3 389,8	22,7	4 923,8	6 320,4	28,4
SECTOR PESCA 1/			22,7			28,3

1/ Estimado a precios de 2007.

Fuente: DIREPRO - Puno.

Elaboración: BCRP - Sucursal Puno. Departamento de Estudios Económicos.

- En febrero, la **producción de trucha en jaulas flotantes** se incrementó en 22,7 por ciento respecto al año anterior. Además, definió el comportamiento del sector, debido a que representó el 99,8 por ciento del VBP pesquero.
- En cuanto al **resto de especies**, creció la extracción de mauri (9,3 veces más), ispi (45,4 por ciento), carachi (10,8 por ciento) y trucha natural (2,0 por ciento); este crecimiento fue contrarrestado por la menor extracción de suche (-100,0 por ciento) y pejerrey (-2,9 por ciento).

Evolución de la producción pesquera 1/

(Var.% real respecto a similar mes del año anterior)

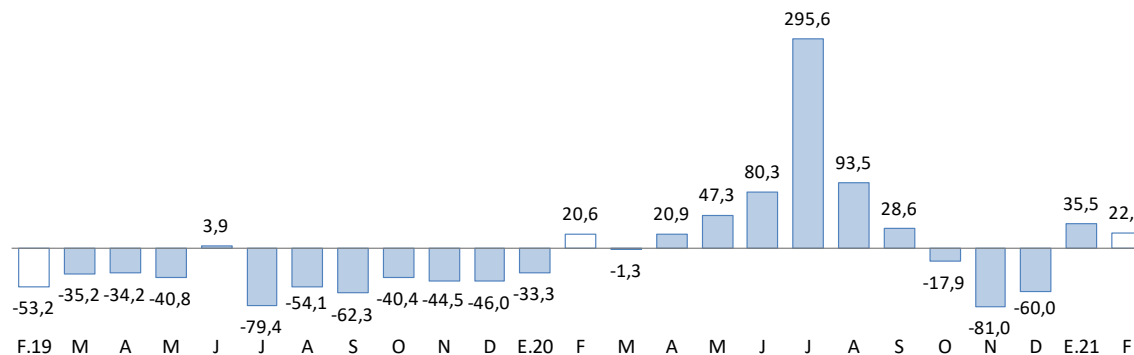

1/ Estimado a precios de 2007.

Fuente: DIREPRO - Puno.

El sector minero se incrementó 39,9 por ciento en febrero, principalmente por la mayor producción de oro y estaño.

Producción Minera 1/

(Var. % real respecto al mismo periodo del año anterior)

	Estructura Porcentual 2019 2/	FEBRERO				ENERO - FEBRERO			
		2020	2021	Var %	Contribución 3/	2020	2021	Var %	Contribución 3/
Estaño (TMF)	52,9	1 791	1 949	8,8	6,8	3 845	4 050	5,3	3,9
Plomo (TMF)	1,0	0	0	-	-	0	0	-	-
Oro (kg-f)	45,2	102	249	144,4	33,0	264	501	89,8	23,7
Plata (kg-f)	0,5	0	20	-	-	0	20	-	-
Zinc (TMF)	0,5	0	0	-	-	0	0	-	-
SECTOR MINERÍA 2/	100,0			39,9	39,9			27,6	27,6

1/ Cifras preliminares.

2/ Estimado a precios de 2007.

3/ En base a la estructura porcentual de similar periodo de 2019.

Fuente: MINEM.

Elaboración: BCRP - Sucursal Puno. Departamento de Estudios Económicos.

- El crecimiento de la **actividad minera** fue resultado de la mayor producción de oro (144,4 por ciento) y estaño (8,8 por ciento), cuyos VBP representó el 39,9 y 60,0 por ciento, respectivamente.
- En febrero el **precio promedio del estaño** fue cUS\$/lb 1 193,66 mayor en 20,4 por ciento respecto al mes anterior; mientras que, el **precio de la onza troy de oro** fue de US\$ 1 808,18 menor en 3,2 por ciento comparado con el mes anterior.

Evolución de la producción minera 1/

(Var.% real respecto a similar mes del año anterior)

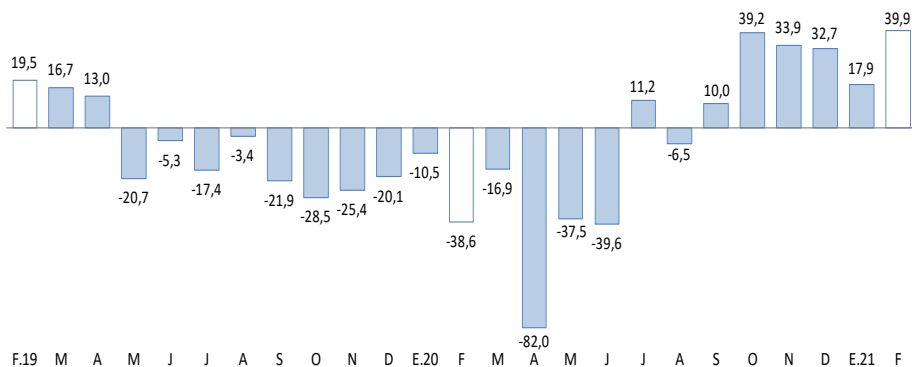

1/ Estimado a precios de 2007.

Fuente: MINEM.

Cotización internacional del estaño

(cUS\$/lb. promedio mensual)

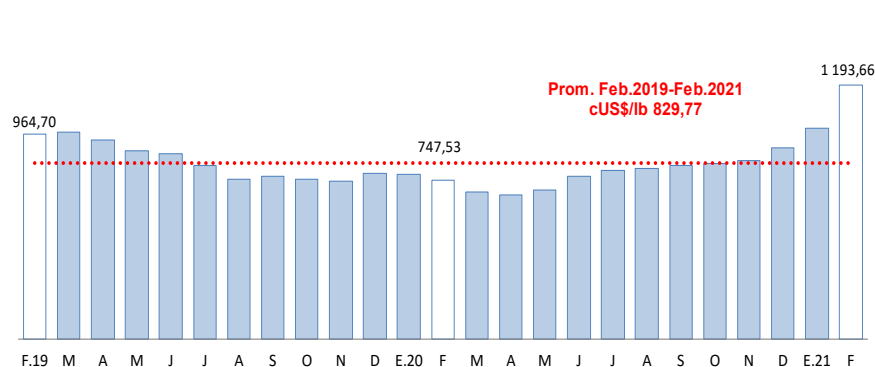

Fuente: BCRP.

El crédito total en la región (S/ 4 683 millones) creció 16,6 por ciento interanual en términos nominales; debido a mayores créditos a empresas (28,6 por ciento).

Créditos

	Estructura % Feb-21	Saldo en millones de soles con TCF 1/		Tasa de crecimiento (%)	
		Ene-21	Feb-21	Mes	12 Meses
Banco de la Nación	3,1	149	145	-2,7	-15,8
Agrobanco	0,3	12	13	7,7	-9,1
Banca Múltiple	50,6	2 377	2 371	-0,2	26,3
Instituciones No Bancarias	46,0	2 163	2 154	-0,4	10,2
Financieras	6,9	337	324	-4,0	-9,1
Cajas Municipales	34,5	1 608	1 615	0,4	17,8
Cajas Rurales	4,6	218	215	-1,5	-4,8
Edpymes	0,0	0	0	-1,8	-19,1
TOTAL	100,0	4 701	4 683	-0,4	16,6
Empresas	73,0	3 423	3 416	-0,2	28,6
Personas	27,0	1 278	1 266	-0,9	-6,9
Consumo	24,3	1 152	1 139	-1,1	-8,0
Hipotecario	2,7	126	128	1,0	4,0
MN	99,3	4 670	4 652	-0,4	17,0
ME	0,7	31	31	-1,7	-26,0
ME (Mill. US\$)		9	9	-1,7	-26,0

1/ Se utiliza tipo de cambio fijo (TCF) a diciembre 2019 (S/ 3.31 por dólar).

Fuente: SBS y AFP.

Elaboración: BCRP - Sucursal Puno. Departamento de Estudios Económicos.

- La **morosidad** registrada en **enero 2021**, fue 6,24 por ciento, mayor en 0,8 puntos porcentuales respecto al mismo mes de 2020 (5,88 por ciento).
- Cabe destacar, que el mayor incremento en la tasa de morosidad, comparado con enero 2020, fue registrada por Agrobanco (13,0 puntos porcentuales), Edpymes (11,5 puntos porcentuales), financieras (8,3 puntos porcentuales), cajas rurales (2,1 puntos porcentuales), banca múltiple (1,8 puntos porcentuales) y Banco de la Nación (0,6 puntos porcentuales).

Variación porcentual de los Créditos (Respecto a similar mes del año anterior)

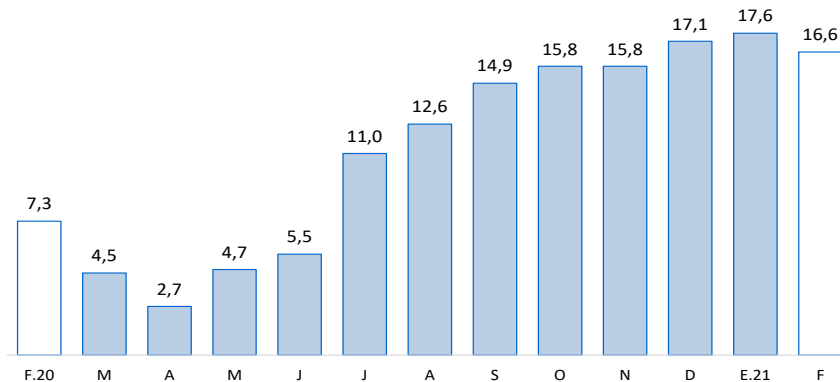

Fuente: SBS y AFP.

Tasa de Morosidad (Porcentaje)

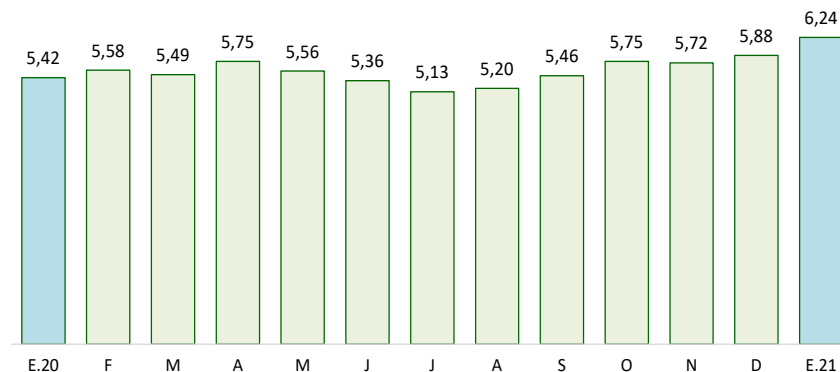

Fuente: SBS y AFP.

Los depósitos en instituciones bancarias y no bancarias (S/ 2 672 millones) crecieron 29,1 por ciento interanual, resultado de mayores depósitos de ahorro (51,3 por ciento) y a la vista (43,5 por ciento). Explicado también por incrementos de depósitos en moneda nacional (33,5 por ciento).

Depósitos

	Estructura % Feb-21	Saldo en millones de soles con TCF 1/ Ene-21 Feb-21		Tasa de crecimiento (%) Mes 12 Meses	
Banco de la Nación	28,7	679	766	12,7	61,2
Banca Múltiple	51,6	1 402	1 379	-1,7	30,1
Instituciones No Bancarias	19,7	535	527	-1,4	-1,5
Financieras	0,8	22	23	1,0	5,3
Cajas Municipales	13,7	372	365	-1,8	2,5
Cajas Rurales	5,2	140	140	-0,6	-11,5
TOTAL	100,0	2 616	2 672	2,1	29,1
Vista	24,9	578	665	15,2	43,5
Ahorro	54,6	1 478	1 458	-1,4	51,3
A plazo	20,5	561	549	-2,1	-14,7
MN	90,1	2 353	2 407	2,3	33,5
ME	9,9	263	265	0,6	-1,1
ME (Mill. US\$)		80	80	0,6	-1,1

1/ Se utiliza tipo de cambio fijo (TCF) a diciembre 2019 (S/ 3.31 por dólar).

Fuente: SBS y AFP.

Elaboración: BCRP - Sucursal Puno. Departamento de Estudios Económicos.

Por **tipo de instituciones**, los depósitos en la banca múltiple, que concentran el 51,6 por ciento de los depósitos totales, aumentaron en 30,1 por ciento. Asimismo, los depósitos en instituciones no bancarias disminuyeron 1,5 por ciento; esta variación fue resultado, principalmente, de la reducción en cajas rurales (-11,5 por ciento), atenuada por financieras (5,3 por ciento) y las cajas municipales (2,5 por ciento). Además, los depósitos en el Banco de la Nación crecieron 61,2 por ciento.

Variación porcentual de los Depósitos (Respecto a similar mes del año anterior)

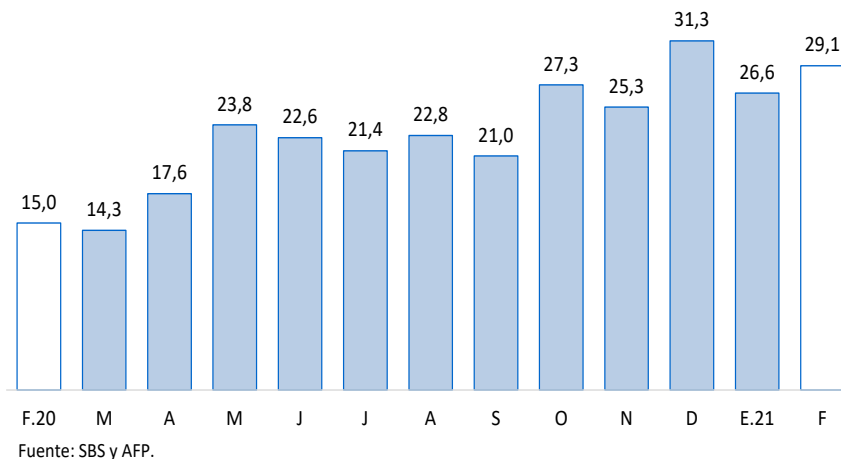

La inversión pública disminuyó 4,9 por ciento en términos reales respecto a similar mes de 2020.

Inversión pública 1/ (Millones de soles)

RUBROS	FEBRERO			ENERO - FEBRERO		
	2020	2021	Var. % real	2020	2021	Var. % real
Gobierno Nacional	30,6	28,0	-10,7	61,2	42,7	-31,9
Gobierno Regional	12,9	15,8	19,6	18,4	25,8	37,2
Gobiernos Locales	22,6	20,6	-11,1	29,6	27,9	-8,2
Total	66,1	64,4	-4,9	109,2	96,4	-13,8

1/ Comprende la formación bruta de capital.

Fuente: MEF.

Elaboración: BCRP - Sucursal Puno. Departamento de Estudios Económicos.

Evolución de la inversión pública

(Var.% real con respecto a similar mes del año anterior)

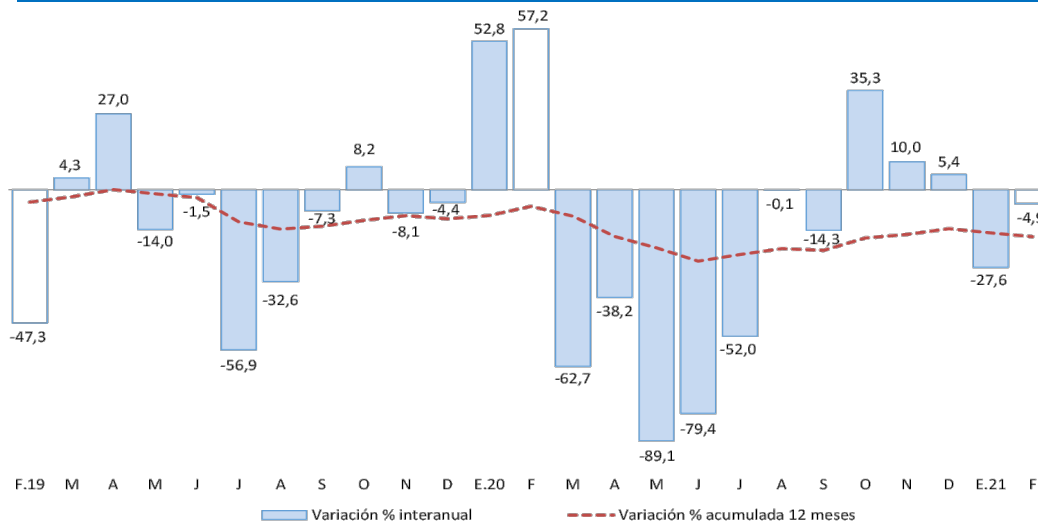

Fuente: MEF.

Elaboración: BCRP - Sucursal Puno. Departamento de Estudios Económicos.

En cuanto a los **principales proyectos** que se ejecutaron en el mes de **febrero**, destacaron:

- El “Mejoramiento de las carreteras de pro región Puno, por niveles de servicio” con S/ 5,4 millones devengados a cargo del Gobierno Nacional;
- La “Electrificación de la isla Taquile - Puno” con S/ 4,8 millones devengados a cargo del Gobierno Nacional;
- La “Construcción de la central de oxígeno, y adquisición de planta generadora de oxígeno medicinal y grupo electrógeno en el hospital Manuel Núñez Butrón – Puno” con S/ 3,9 millones devengados a cargo del Gobierno Regional;
- La “Creación de la vía de evitamiento Ollachea y accesos en el sector km 232+700 al km 233+820 del corredor vial interoceánico Perú - Brasil, tramo 04: Azángaro - Inambari, ruta Pe-34b, distrito de Ollachea, provincia de Carabaya - Puno” con S/ 2,2 millones devengados a cargo del Gobierno Nacional; y
- El “Mejoramiento y ampliación del sistema integral de agua potable y saneamiento en las localidades de Coata, Sucasco y Almozanche, distrito de Coata, provincia de Puno - Puno” con S/ 1,8 millones devengados a cargo del Gobierno Nacional.