

BANCO CENTRAL DE RESERVA DEL PERÚ
SUCURSAL PUNO



PUNO: Síntesis de Actividad Económica
Noviembre 2020^{1,2}

Departamento de Estudios Económicos

¹ Participaron: Luis Arpi Quilca (Luis.arpi@bcrp.gob.pe), Liseth Condori Fernández (liseth.condori@bcrp.gob.pe) y Elizabeth Quispe Álvarez (elizabeth.quispe@bcrp.gob.pe).

² En este informe se presentan los saldos de los créditos y depósitos al cierre de operaciones de noviembre 2020. Cabe destacar que los saldos de las cuentas expresadas en moneda extranjera se valúan al tipo de cambio constante de diciembre 2019 (S/ 3,31 por dólar), a fin de aislar el efecto de la valuación cambiaria sobre los saldos en dicha moneda.

ÍNDICE

| | <i>Página</i> |
|---|---------------|
| RESUMEN EJECUTIVO..... | 3 |
| I. ACTIVIDAD PRODUCTIVA | 5 |
| 1. Actividad primaria..... | 5 |
| 1.1 Sector agropecuario..... | 5 |
| 1.2 Sector pesca | 7 |
| 1.3 Sector minería..... | 7 |
| 2. Otros indicadores sectoriales..... | 9 |
| 2.1 Sector manufactura..... | 9 |
| 2.2 Arribos a los establecimientos de hospedaje..... | 10 |
| II. SECTOR EXTERNO | 11 |
| 3. Exportaciones | 11 |
| 4. Importaciones..... | 12 |
| III. CRÉDITOS Y DEPÓSITOS²..... | 13 |
| 5. Créditos..... | 13 |
| 6. Depósitos | 13 |
| IV. EJECUCIÓN DE PRESUPUESTO PÚBLICO | 16 |
| 7. Ingresos del Gobierno Nacional..... | 18 |
| 8. Ejecución del presupuesto de gastos del Gobierno General | 18 |
| 9. Gasto corriente no financiero | 19 |
| 10. Inversión pública | 19 |
| V. ANEXOS..... | 21 |

RESUMEN EJECUTIVO

Principales hechos de importancia

- La evolución de la **actividad primaria**, fue positiva en noviembre, resultado del crecimiento en los sectores minería (33,9 por ciento) y agropecuario (0,9 por ciento), contrarrestado por una disminución en el sector pesca (-81,0 por ciento).
- En cuanto a los **otros indicadores de actividad económica** en la región, creció la exportación de bienes (55,9 por ciento, en **setiembre**), la inversión pública (10,0 por ciento) y el crédito total (15,8 por ciento); mientras que disminuyó el arribo a establecimientos de hospedaje (-44,9 por ciento, en **marzo**) y la producción industrial (-35,5 por ciento, en **agosto**).

Actividad primaria

- El **sector agropecuario** mostró un crecimiento de 0,9 por ciento interanual, obedeciendo a la mayor producción agrícola (1,3 por ciento) y pecuaria (0,8 por ciento).
- El **sector pesca** registró una reducción de 81,0 por ciento interanual, resultado de la menor producción de trucha criada en jaulas flotantes (-81,4 por ciento).
- La **actividad minera** creció 33,9 por ciento respecto a noviembre del año anterior, principalmente por la mayor producción de oro (39,2 por ciento) y estaño (30,3 por ciento).

Otros indicadores de actividad económica

- La **producción manufacturera** mostró una caída de 35,5 por ciento interanual en **agosto**, resultado de la menor producción de cal (-36,0 por ciento), al igual que el resto de industrias.
- El **arribo a los establecimientos de hospedaje** disminuyó en 44,9 por ciento en **marzo** con respecto al mismo mes del año anterior; resultado de la menor afluencia de turistas extranjeros (-62,7 por ciento) y nacionales (-40,2 por ciento).
- Las **exportaciones** de Puno realizadas, en **setiembre**, por diferentes zonas de embarque sumaron US\$ 200,5 millones, mayor en 55,9 por ciento interanual. Las exportaciones **tradicionales** y **no tradicionales** crecieron 55,8 y 63,2 por ciento, respectivamente.
- El **crédito total**, en la región (S/ 4 624 millones) creció 15,8 por ciento, en términos nominales, respecto a igual mes de 2019. El crédito **a empresas** creció 25,6 por ciento; mientras que, **a personas** disminuyó 3,9 por ciento.
- La **inversión pública** (S/ 139,7 millones) mostró un incremento de 10,0 por ciento interanual, en términos reales, por la mayor inversión de los Gobiernos Locales (41,1 por ciento); este incremento fue contrarrestado por la menor inversión del Gobierno Regional (-11,1 por ciento) y el Gobierno Nacional (-8,9 por ciento).

CUADRO N° 1
PUNO: OTROS INDICADORES DE ACTIVIDAD ECONÓMICA
 (Variación % respecto a similar periodo del año anterior)

| | Jun.20 | Jul.20 | Ago.20 | Set.20 | Oct.20 | Nov.20 |
|--------------------------------|---------|---------|---------|---------|--------|--------|
| Producción industrial 1/ | ↑ 1.0 | ↓ -29.3 | ↓ -35.5 | n.d. | n.d. | n.d. |
| Arribos establec. de hospedaje | n.d. | n.d. | n.d. | n.d. | n.d. | n.d. |
| Exportaciones | ↑ 16.1 | ↑ 110.5 | ↑ 70.9 | ↑ 55.9 | n.d. | n.d. |
| Crédito total 3/ | ↑ 5.5 | ↑ 11.0 | ↑ 12.6 | ↑ 14.9 | ↑ 15.8 | ↑ 15.8 |
| Crédito de consumo 3/ | ↓ -0.3 | ↓ -0.9 | ↓ -3.1 | ↓ -4.5 | ↓ -4.2 | ↓ -4.5 |
| Crédito hipotecario 3/ | ↑ 0.0 | ↑ 0.36 | ↓ -1.1 | ↑ 1.4 | ↑ 2.6 | ↑ 2.5 |
| Inversión pública 1/ | ↓ -79.4 | ↓ -52.0 | ↓ -0.1 | ↓ -14.3 | ↑ 35.3 | ↑ 10.0 |

1/ En términos reales.

2/ En términos nominales.

Fuentes: BCRP - Sucursal Puno, Mincetur, MTPE, SUNAT, SBS y MEF.

I. ACTIVIDAD PRODUCTIVA

1. Actividad primaria

1.1 Sector agropecuario

- El sector agropecuario aumentó 0,9 por ciento interanual en noviembre, debido a la mayor producción agrícola (1,3 por ciento) y pecuaria (0,8 por ciento). Igualmente, en los once meses transcurridos del año, este sector creció 5,9 por ciento, resultado del crecimiento en ambas actividades.
- La **actividad agrícola** en noviembre registró la cosecha de papa correspondiente a la denominada "campaña chica", obteniéndose una producción de 9 599 toneladas; adicionalmente se cosechó plátano y alfalfa con una producción de 1 044 y 5 210 toneladas, respectivamente, y considerando otros pastos cultivados, se registró un total de 16 618 toneladas; representando un crecimiento de 1,3 por ciento del VBP comparado con noviembre 2019.
- De igual forma, en los primeros once meses del año, la actividad agrícola acumuló un crecimiento de 7,3 por ciento, observándose los mayores incrementos en la producción de avena forrajera, alfalfa, papa, cebada forrajera, entre otros.

CUADRO N° 2
PUNO: SECTOR AGROPECUARIO 1/
(Miles de toneladas)

| Subsectores | Estructura Porcentual 2018 2/ | NOVIEMBRE | | | | ENERO – NOVIEMBRE | | | |
|--|-------------------------------------|-----------|------|------------|-----------------|-------------------|---------|------------|-----------------|
| | | 2019 | 2020 | Var.% | Contribución 3/ | 2019 | 2020 | Var.% | Contribución 3/ |
| AGRÍCOLA 2/ | 74,2 | | | 1,3 | 0,1 | | | 7,3 | 5,5 |
| Orientada al mercado interno 2/ | 74,2 | | | 1,3 | 0,1 | | | 7,3 | 5,5 |
| Quinua | 3,5 | 0,0 | 0,0 | - | - | 40,4 | 39,6 | -1,8 | -0,1 |
| Cebada Grano | 1,2 | 0,0 | 0,0 | - | - | 27,7 | 29,4 | 6,2 | 0,1 |
| Papa | 26,3 | 9,5 | 9,6 | 1,3 | 0,1 | 824,5 | 831,6 | 0,9 | 0,2 |
| Oca | 1,0 | 0,0 | 0,0 | - | - | 29,3 | 29,9 | 2,0 | 0,0 |
| Haba | 1,1 | 0,0 | 0,0 | - | - | 15,2 | 16,1 | 6,2 | 0,1 |
| Avena Forrajera | 16,1 | 0,0 | 0,0 | - | - | 1 917,0 | 2 176,7 | 13,6 | 2,3 |
| Cebada Forrajera | 3,4 | 0,0 | 0,0 | - | - | 346,7 | 374,9 | 8,1 | 0,2 |
| Café | 2,7 | 0,0 | 0,0 | - | - | 8,1 | 8,1 | 0,0 | 0,0 |
| Alfalfa | 10,6 | 5,1 | 5,2 | 1,2 | 0,0 | 1 251,3 | 1 632,1 | 30,4 | 3,2 |
| Otros Pastos Cultivados | 3,4 | 0,8 | 0,8 | 0,7 | 0,0 | 195,4 | 169,7 | -13,1 | -0,5 |
| Otros cultivos | 4,9 | 0,3 | 0,4 | 1,1 | 0,0 | 69,4 | 69,0 | -0,7 | 0,0 |
| PECUARIA 2/ | 25,8 | | | 0,8 | 0,7 | | | 1,4 | 0,3 |
| Carne de vacuno 4/ | 6,6 | 1,4 | 1,4 | 2,1 | 0,2 | 19,7 | 19,8 | 0,7 | 0,0 |
| Carne de ovino 4/ | 2,2 | 0,6 | 0,6 | -1,5 | -0,1 | 8,1 | 8,0 | -1,7 | 0,0 |
| Carne de alpaca 4/ | 1,0 | 0,3 | 0,3 | 0,3 | 0,0 | 5,5 | 5,6 | 0,3 | 0,0 |
| Leche 4/ | 7,2 | 7,8 | 8,3 | 6,8 | 0,8 | 117,7 | 123,2 | 4,6 | 0,3 |
| Lana de ovino 4/ | 1,0 | 0,5 | 0,5 | 0,5 | 0,0 | 2,9 | 2,9 | 0,5 | 0,0 |
| Fibra de alpaca 4/ | 3,5 | 1,3 | 1,3 | 0,5 | 0,2 | 2,4 | 2,4 | 0,8 | 0,0 |
| Otros pdtos pecuarios 4/ | 4,1 | 5,5 | 5,2 | -5,3 | -0,6 | 53,5 | 53,1 | -0,7 | 0,0 |
| SECTOR AGROPECUARIO 2/ | 100,0 | | | 0,9 | 0,9 | | | 5,9 | 5,9 |

1/ Cifras preliminares.

2/ A precios de 2007.

3/ En base a la estructura de similar período de 2019.

4/ Peso neto. Información estimada.

Fuente: DRA – Puno.

Elaboración: BCRP - Sucursal Puno. Departamento de Estudios Económicos.

- La **producción pecuaria** aumentó 0,8 por ciento interanual, principalmente por la mayor producción de leche (6,8 por ciento), carne de vacuno (2,1 por ciento), fibra de alpaca (0,5 por ciento), lana de ovino (0,5 por ciento) y carne de alpaca (0,3 por ciento).

- Asimismo, en los once meses transcurridos del año, esta actividad se incrementó en 1,4 por ciento interanual, en especial por la mayor producción de leche, carne de vacuno, fibra y carne de alpaca, y lana de ovino; atenuado por carne de ovino.
- En noviembre, el precio por libra de la fibra de alpaca fue S/ 11,06, mayor en 15,0 por ciento con respecto al mes anterior y menor en 14,8 por ciento interanual.

GRÁFICO N° 1
PUNO: COTIZACIÓN DEL PRECIO DE LA FIBRA DE ALPACA
(Soles por libra)

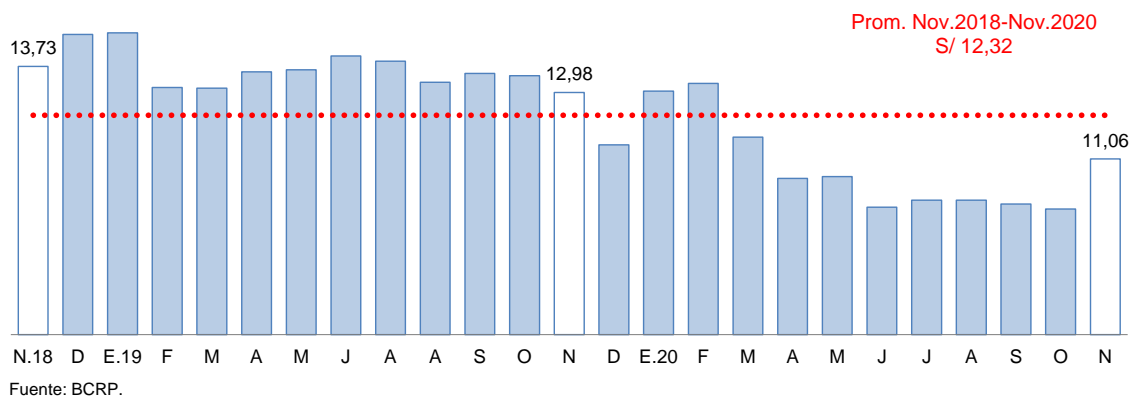

- En cuanto al avance de la siembra, correspondiente a la actual **campaña agrícola 2020/2021**, en noviembre se registró la siembra de 64 126 hectáreas en total, acumulando en los cuatro primeros meses de la campaña (agosto-noviembre) 206 267 hectáreas de los principales cultivos transitorios, destacando la siembra de papa (58 740 hectáreas), avena forrajera (38 570 hectáreas), quinua (36 868 hectáreas) y cebada grano (23 695 hectáreas). Comparado con noviembre 2019, la siembra fue menor en 9,4 por ciento, debido a la incertidumbre de los agricultores en cuanto al comportamiento del clima.

CUADRO N° 3
PUNO: SUPERFICIE SEMBRADA 1/
(Hectáreas)

| | Campaña Agrícola 2/ | | Variación | |
|------------------------------|---------------------|----------------|---------------|-------------|
| | 2019/2020 | 2020/2021 | Absoluta | Porcentual |
| CULTIVOS TRANSITORIOS | 212 469 | 206 267 | -6 202 | -2,9 |
| Quinua | 36 117 | 36 868 | 751 | 2,1 |
| Cebada Grano | 24 485 | 23 695 | - 790 | -3,2 |
| Papa | 58 580 | 58 740 | 160 | 0,3 |
| Oca | 3 535 | 3 505 | - 30 | -0,8 |
| Haba | 10 609 | 10 493 | - 116 | -1,1 |
| Avena Forrajera | 40 638 | 38 570 | -2 068 | -5,1 |
| Cebada Forrajera | 7 566 | 4 670 | -2 896 | -38,3 |
| Otros cultivos transitorios | 30 939 | 29 726 | -1 213 | -3,9 |
| CULTIVOS PERMANENTES | 0 | 0 | 0 | - |
| Café | 0 | 0 | 0 | - |
| Alfalfa | 0 | 0 | 0 | - |
| Otros Pastos Cultivados | 0 | 0 | 0 | - |
| Otros cultivos permanentes | 0 | 0 | 0 | - |
| Total | 212 469 | 206 267 | -6 202 | -2,9 |

1/ Cifras preliminares.

2/ De agosto a noviembre 2020.

Fuente: DRA – Puno.

Elaboración: BCRP - Sucursal Puno. Departamento de Estudios Económicos.

1.2 Sector pesca

- En noviembre, el sector pesca presentó una reducción de 81,0 por ciento, respecto a similar mes de 2019, resultado de la menor producción de trucha en jaulas flotantes (-81,4 por ciento), cuyo VBP representó el 98,1 por ciento del total pesquero. Esta reducción fue atenuada por la mayor extracción de ispi (9,8 veces más), pejerrey (123,7 por ciento), trucha natural (81,8 por ciento), carachi (60,6 por ciento) y mauri (15,0 por ciento). El resto de especies solo tienen una participación de 1,9 por ciento del VBP pesquero, debido a la sobrepesca informal y depredación de especies nativas por parte de las introducidas (trucha y pejerrey).

CUADRO N° 4
PUNO: SECTOR PESCA
(En toneladas)

| | NOVIEMBRE | | | ENERO – NOVIEMBRE | | |
|-------------------------------|--------------|------------|--------------|-------------------|---------------|-------------|
| | 2019 | 2020 | Var % | 2019 | 2020 | Var % |
| Consumo Humano Directo | 2 648 | 512 | -80,7 | 26 893 | 32 428 | 20,6 |
| - Boga | 0,0 | 0,0 | - | 0,0 | 0,0 | - |
| - Carachi | 3,1 | 5,0 | 60,6 | 66,4 | 41,3 | -37,8 |
| - Ispi | 0,6 | 6,3 | 977,8 | 78,8 | 36,8 | -53,3 |
| - Suche | 0,0 | 0,0 | - | 1,1 | 0,2 | -77,7 |
| - Mauri | 0,2 | 0,2 | 15,0 | 2,8 | 2,7 | -4,7 |
| - Pejerrey | 2,0 | 4,4 | 123,7 | 48,2 | 38,0 | -21,2 |
| - Trucha Natural | 2,1 | 3,7 | 81,8 | 28,8 | 32,9 | 14,2 |
| - Trucha Crianza | 2 640,3 | 492,4 | -81,4 | 26 666,7 | 32 275,8 | 21,0 |
| SECTOR PESCA 1/ | | | -81,0 | | | 20,9 |

1/ A precios de 2007.

Fuente: DIREPRO – Puno.

Elaboración: BCRP - Sucursal Puno. Departamento de Estudios Económicos.

- Durante los once primeros meses, el sector registró un crecimiento de 20,9 por ciento interanual, definida por la menor producción de trucha en jaulas flotantes (21,0 por ciento) y trucha natural (14,2 por ciento); contrarrestado por la menor pesca de suche (-77,7 por ciento), ispi (-53,3 por ciento), carachi (-37,8 por ciento), pejerrey (-21,2 por ciento) y mauri (-4,7 por ciento).

1.3 Sector minería

- En noviembre, la actividad minera creció 33,9 por ciento, respecto a similar mes del año pasado, resultado de la mayor producción de oro (39,2 por ciento) y estaño (30,3 por ciento), cuyos VBP representó el 41,4 y 58,5 por ciento, respectivamente. El crecimiento en el sector fue contrarrestado por la menor producción de plomo y zinc.

CUADRO N° 5
PUNO: SECTOR MINERÍA 1/

(Variación % real respecto a similar período del año anterior)

| Estructura | Porcentual 2018 2/ | NOVIEMBRE | | | | ENERO – NOVIEMBRE | | | |
|--------------------------|-----------------------|-----------|-------|-------------|-----------------|-------------------|--------|--------------|-----------------|
| | | 2019 | 2020 | Var % | Contribución 3/ | 2019 | 2020 | Var % | Contribución 3/ |
| Estaño (TMF) | 44,9 | 1 609 | 2 097 | 30,3 | 18,2 | 18 083 | 18 183 | 0,6 | 0,3 |
| Plomo (TMF) | 0,8 | 0 | 0 | - | - | 698 | 66 | -90,5 | -0,8 |
| Oro (kg-f) | 53,5 | 204 | 285 | 39,2 | 15,6 | 3 027 | 2 060 | -31,9 | -14,6 |
| Plata (kg-f) | 0,4 | 0 | 22 | - | - | 1 554 | 337 | -78,3 | -0,3 |
| Zinc (TMF) | 0,4 | 0 | 0 | - | - | 293 | 64 | -78,2 | -0,3 |
| SECTOR MINERÍA 2/ | 100,0 | | | 33,9 | 33,9 | | | -15,8 | -15,8 |

1/ Cifras preliminares.

2/ A precios de 2007.

3/ En base a la estructura porcentual de similar período de 2019.

Fuente: MINEM.

Elaboración: BCRP - Sucursal Puno. Departamento de Estudios Económicos.

- En el período enero-noviembre, la actividad minera registró un comportamiento negativo de 15,8 por ciento interanual, resultado de la menor extracción de oro, plomo, plata y zinc.

GRÁFICO N° 2
PUNO: EVOLUCIÓN DE LA PRODUCCIÓN MINERA 1/
 (Variación % real respecto a similar mes del año anterior)

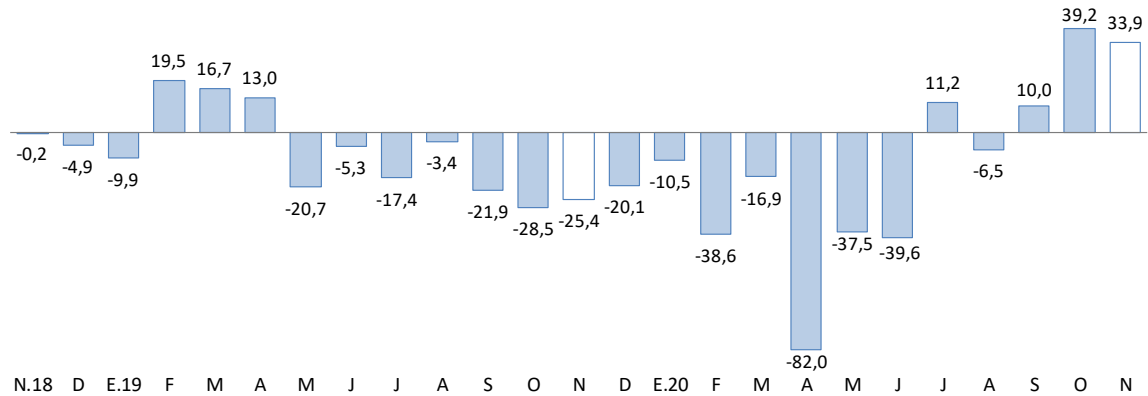

1/ Estimado a precios de 2007.
 Fuente: MINEM.

- En noviembre, en promedio, el precio del estaño fue cUS\$/lb 840,17 mayor en 1,9 por ciento respecto al mes anterior; mientras que, el precio de la onza troy de oro fue de US\$ 1 863,49 menor en 1,9 por ciento comparado con el mes anterior.

GRÁFICO N° 3
PUNO: COTIZACIÓN INTERNACIONAL DEL ESTAÑO
 (cUS\$/lb. promedio mensual)

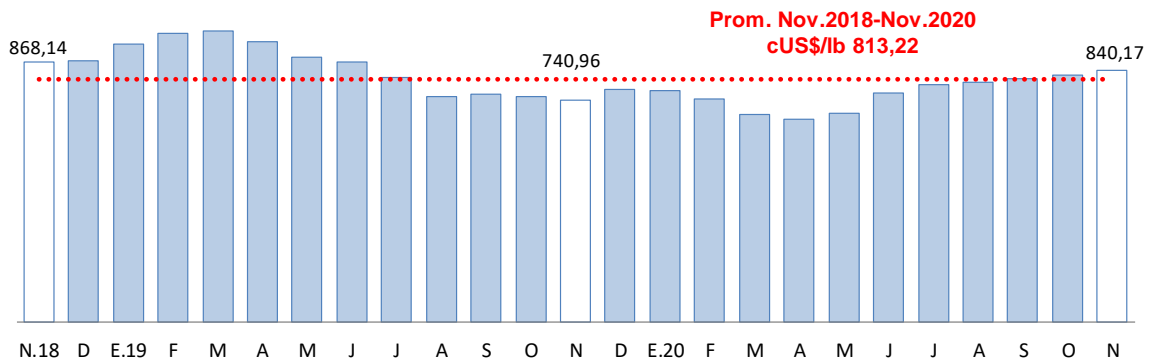

Fuente: BCRP.

GRÁFICO N° 4
PUNO: COTIZACIÓN INTERNACIONAL DEL ORO
 (US\$/onza troy promedio mensual)

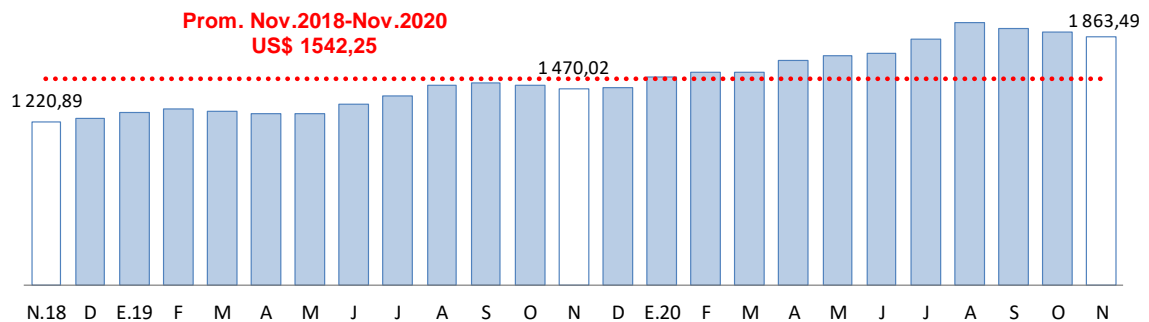

Fuente: BCRP.

2. Otros indicadores sectoriales

2.1 Sector manufactura

- En agosto, el desempeño de la actividad manufacturera, mostró una caída de 35,5 por ciento interanual; resultado de la menor producción de cal (-36,0 por ciento), cuyo VBP representa el 95,2 por ciento del total del sector. Asimismo, disminuyó la elaboración de productos de panadería (-97,5 por ciento), muebles (-29,1 por ciento), prendas de vestir (-12,9 por ciento) y ladrillos (-4,9 por ciento).

CUADRO N° 6
PUNO: SECTOR MANUFACTURA 1/
(Variación % real respecto a similar período del año anterior)

| | Estructura Porcentual 2018 2/ | AGOSTO | | ENERO – AGOSTO | |
|--------------------------------|-------------------------------------|--------------|--------------------|----------------|--------------------|
| | | Var % | Contribución 3/ | Var % | Contribución 3/ |
| MANUFACTURA NO PRIMARIA | 100,0 | -35,5 | -35,5 | -17,4 | -17,4 |
| . Bebidas Gaseosas (*) | 0,1 | - | 0,0 | -100,0 | 0,0 |
| . Pdtos de Panadería | 0,6 | -97,5 | -0,5 | -59,2 | -0,2 |
| . Ladrillos (+) | 0,3 | -4,9 | 0,0 | 9,9 | 0,0 |
| . Cal | 97,0 | -36,0 | -34,5 | -17,7 | -17,2 |
| . Prendas de Vestir (+) | 1,8 | -12,9 | -0,4 | 30,9 | 0,7 |
| . Muebles | 0,1 | -29,1 | 0,0 | -44,9 | 0,0 |
| SECTOR MANUFACTURA | 100,0 | -35,5 | -35,5 | -17,4 | -17,4 |

1/ Cifras preliminares.

2/ A precios de 2007.

3/ En base a la estructura porcentual de similar período de 2019.

Fuente: Empresas industriales respectivas, DIREPRO Puno.

Elaboración: BCRP - Sucursal Puno. Departamento de Estudios Económicos.

(*) Información disponible hasta junio 2019.

(+) Información estimada.

- En los ocho meses transcurridos del año, esta actividad acumuló una caída de 17,4 por ciento, por la menor producción de cal (-17,7 por ciento), productos de panadería (-59,2 por ciento) y muebles (-44,9 por ciento).

GRÁFICO N° 5
PUNO: EVOLUCIÓN DE LA PRODUCCIÓN MANUFACTURERA NO PRIMARIA 1/
(Variación % real respecto a similar mes del año anterior)

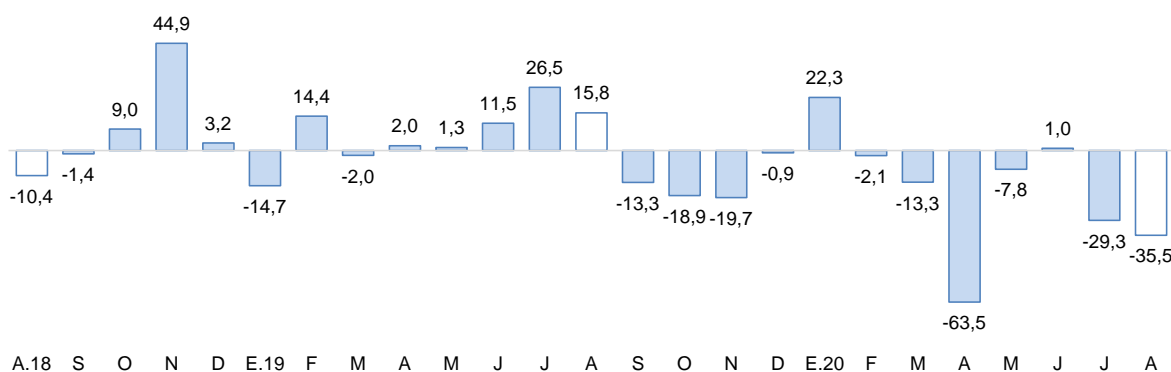

1/ Estimado a precios de 2007.

Fuente: Empresas de la región.

2.2 Arribos a los establecimientos de hospedaje

- En **marzo**, el arribo de turistas a los establecimientos de hospedaje disminuyó en 44,9 por ciento interanual, un valor contrario al registrado en el 2019 (7,3 por ciento). El resultado presentado obedeció a la menor afluencia de turistas extranjeros (-62,7 por ciento) y nacionales (-40,2 por ciento).
- De enero a marzo, esta actividad presentó un crecimiento de 1,7 por ciento interanual, por la mayor visita de turistas nacionales (3,8 por ciento); atenuado por turistas extranjeros (-4,0 por ciento).

GRÁFICO N° 6
PUNO: EVOLUCIÓN DE ARRIBOS A ESTABLECIMIENTOS DE HOSPEDAJE
(Variación %)

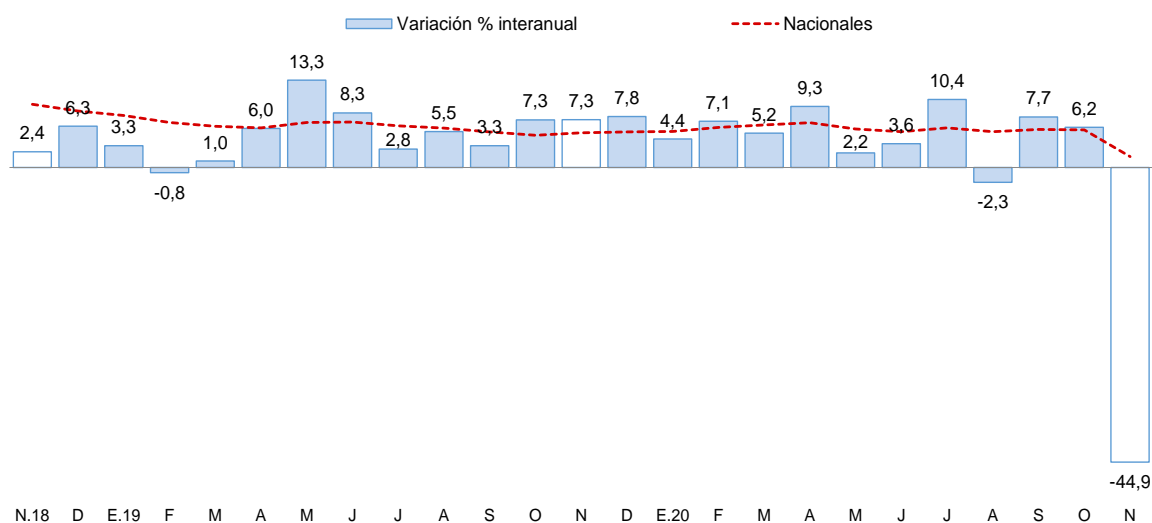

N.18 D. E.19 F. M. A. M. J. J. A. S. O. N. D. E.20 F. M. A. M. J. J. A. S. O. N.
Fuente: Encuesta Mensual a Establecimientos de Hospedaje Temporal - MINCETUR.

II. SECTOR EXTERNO

3. Exportaciones

- Las exportaciones de Puno sumaron en setiembre US\$ 200,5 millones, 55,9 por ciento mayor respecto a igual mes del año pasado. Las exportaciones tradicionales y no tradicionales crecieron 55,8 y 63,2 por ciento, respectivamente.

CUADRO N° 7
PUNO: EXPORTACIONES POR GRUPO DE PRODUCTOS

| RUBROS | Valor FOB en millones de US\$ | | | | Tasa de crecimiento (%) | | |
|-----------------------------------|-------------------------------|--------------|--------------|----------------|-------------------------|-------------|--------------|
| | Ago-20 | Set-20 | Ene-Set 19 | Ene-Set 20 | Mes | 12 Meses | Acum. |
| Productos Tradicionales | 179,3 | 198,6 | 907,9 | 1 104,2 | 10,8 | 55,8 | 21,6 |
| . Agropecuarios | 0,2 | 0,2 | 1,1 | 1,0 | 5,7 | 141,2 | -15,8 |
| . Mineros | 179,1 | 198,4 | 906,8 | 1 103,3 | 10,8 | 55,8 | 21,7 |
| Productos No Tradicionales | 2,3 | 1,9 | 18,7 | 12,8 | -17,4 | 63,2 | -31,9 |
| . Agropecuarios | 0,4 | 0,4 | 2,5 | 1,8 | 13,3 | -5,3 | -27,2 |
| . Pesqueros | 1,7 | 1,3 | 6,7 | 6,7 | -21,8 | 426,1 | -0,5 |
| . Textiles | 0,2 | 0,2 | 9,1 | 2,6 | -32,2 | -62,4 | -71,0 |
| . Minería no metálica | 0,0 | 0,0 | 0,0 | 1,3 | -100,0 | -100,0 | 2 847,6 |
| . Resto de no tradicionales 1/ | 0,0 | 0,0 | 0,3 | 0,3 | -47,6 | 1 639,7 | -21,7 |
| Total | 181,6 | 200,5 | 926,7 | 1 117,0 | 10,4 | 55,9 | 20,5 |

1/ Productos maderos y papeles, químicos, sidero metalúrgicos y joyería, metal mecánicos, sombreros de punto, fundas, instrumentos musicales, pieles y sus manufacturas.

FUENTE: SUNAT.

- En las exportaciones tradicionales (US\$ 198,6 millones), el crecimiento interanual fue resultado del mayor valor exportado de productos mineros (55,8 por ciento), principalmente oro (62,3 por ciento) y estaño (32,4 por ciento). Las exportaciones tradicionales representan el 99,1 por ciento del total exportado.
- En las exportaciones no tradicionales (US\$ 1,9 millones), el incremento interanual se sustenta en la mayor exportación de productos pesqueros (4,3 veces más), principalmente trucha; y el resto de productos no tradicionales (16,4 veces más). Este crecimiento fue contrarrestado por la menor salida de productos agropecuarios (-5,3 por ciento), en especial quinua; productos textiles (-62,4 por ciento), básicamente fibras textiles; y productos de minería no metálica (-100,0 por ciento), especialmente vidrio y artículos de vidrio. Las exportaciones no tradicionales, en conjunto representan el 0,9 por ciento del total exportado.
- De enero a setiembre, las exportaciones acumularon un valor de US\$ 1 117,0 millones, 20,5 por ciento mayor al valor exportado en igual periodo del pasado año. Las exportaciones tradicionales crecieron 21,6 por ciento, mientras que, las no tradicionales disminuyeron 31,9 por ciento.
- En el acumulado de exportaciones tradicionales (US\$ 1 104,2 millones), el incremento fue resultado de la mayor exportación de productos mineros (21,7 por ciento), principalmente oro (39,2 por ciento), contrarrestado por la menor salida de estaño (-15,9 por ciento).
- Por su parte, en el acumulado de productos no tradicionales (US\$ 12,8 millones), la disminución fue explicada por la menor exportación de productos pesqueros (-0,5 por ciento), principalmente trucha; productos textiles (-71,0 por ciento), en especial fibras textiles; productos agropecuarios (-27,2 por ciento), básicamente quinua; y el resto de productos no tradicionales (-21,7 por ciento). Esta reducción fue atenuada por la mayor exportación de productos de minería no metálica (28,5 veces más), especialmente cal viva.

- El destino de las exportaciones se concentra en el bloque económico asiático que adquieren, en conjunto, el 79,9 por ciento del total exportado; siendo el principal mercado: Emiratos Árabes Unidos con una participación de 48,2 por ciento, seguido por India (25,8 por ciento) y China (4,2 por ciento). En otros bloques fueron importantes las exportaciones hacia Estados Unidos (7,5 por ciento), Canadá (4,0 por ciento) y Países Bajos (1,7 por ciento). Los principales productos exportados fueron: oro, estaño, trucha, quinua y fibras textiles.

4. Importaciones

- Las importaciones en noviembre fueron de US\$ 36,8 millones, 10,2 veces más, respecto a igual mes del año pasado. Resultado del incremento de importación de bienes de capital (24,7 veces más), insumos (13,1 veces más) y bienes de consumo (5,7 veces más).
- Dentro del total de importaciones, destaca la participación de insumos para la agricultura (48,3 por ciento), alimentos y bebidas (23,9 por ciento) e insumos para la industria (12,4 por ciento).
- De enero a noviembre, las importaciones acumularon un valor de US\$ 284,5 millones, 26,3 por ciento mayor al valor importado en igual periodo del año pasado. Esto debido al mayor ingreso de bienes de capital (74,9 por ciento), bienes de consumo (47,7 por ciento) e insumos (16,8 por ciento).

CUADRO N° 8
PUNO: IMPORTACIONES SEGÚN USO O DESTINO ECONÓMICO

| RUBROS | Valor FOB en millones de US\$ | | | | Tasa de crecimiento (%) | | |
|-------------------------------|-------------------------------|-------------|--------------|--------------|-------------------------|----------------|-------------|
| | Oct-20 | Nov-20 | Ene-Nov 19 | Ene-Nov 20 | Mes | 12 Meses | Acum. |
| Bienes de Consumo | 13,0 | 9,9 | 62,4 | 92,1 | -24,1 | 572,4 | 47,7 |
| . Alimentos y Bebidas | 11,5 | 8,8 | 53,0 | 81,4 | -23,7 | 800,8 | 53,4 |
| . Productos Farmacéuticos | 0,0 | 0,0 | 0,0 | 0,0 | 0,0 | 0,0 | 0,0 |
| . Otros 1/ | 1,5 | 1,1 | 9,3 | 10,8 | -26,8 | 122,5 | 15,4 |
| Insumos | 20,8 | 24,0 | 159,5 | 186,3 | 15,6 | 1 310,3 | 16,8 |
| . Combustibles y Lubricantes | 0,6 | 1,7 | 16,8 | 10,5 | 185,5 | 2 550,5 | -37,3 |
| . Insumos para la Agricultura | 16,4 | 17,8 | 116,5 | 137,5 | 8,4 | 1 639,0 | 18,1 |
| . Insumos para la Industria | 3,8 | 4,6 | 26,2 | 38,3 | 20,4 | 639,1 | 45,9 |
| Bienes de Capital | 1,3 | 2,9 | 3,4 | 6,0 | 120,6 | 2 469,0 | 74,9 |
| . Maquinaria y Equipo | 1,2 | 2,6 | 2,2 | 4,6 | 108,8 | 0,0 | 111,5 |
| . Materiales de Construcción | 0,1 | 0,3 | 1,0 | 0,9 | 227,1 | 142,1 | -11,9 |
| . Otros 2/ | 0,0 | 0,1 | 0,2 | 0,5 | 0,0 | 0,0 | 111,7 |
| Total | 35,1 | 36,8 | 225,3 | 284,5 | 4,8 | 1 019,3 | 26,3 |

1/ Otros: Utensilios Domésticos y Electrodom. y Veh. Uso Part.

2/ Otros: Partes y Piezas y Herramientas

FUENTE: SUNAT.

III. CRÉDITOS Y DEPÓSITOS²

5. Créditos

- El crédito registró un crecimiento de 15,8 por ciento interanual en noviembre, el cual significó un ritmo mayor al registrado en el mismo mes de 2019 (8,4 por ciento).
- Según tipo de moneda, el 99,3 por ciento del crédito total fue otorgado en moneda nacional (S/ 4 593 millones), el cual aumentó 1,0 por ciento respecto al mes anterior y 16,7 por ciento a 12 meses. Por su parte, el crédito otorgado en moneda extranjera (US\$ 9 millones) disminuyó 3,2 por ciento en el mes y 45,2 por ciento interanual.

**CUADRO N° 9
PUNO: CRÉDITOS**

| | Estructura % | SalDOS en millones de soles con TCF 1/ | | Tasa de crecimiento (%) | |
|-----------------------------------|--------------|---|--------------|-------------------------|--------------|
| | | Nov-20 | Oct-20 | Nov-20 | Mes |
| Banco de la Nación | 3,3 | 150 | 151 | 0,9 | -13,8 |
| Agrobanco | 0,3 | 13 | 13 | -3,8 | -11,0 |
| Banca Múltiple | 50,3 | 2 295 | 2 324 | 1,3 | 24,2 |
| Instituciones No Bancarias | 46,2 | 2 121 | 2 136 | 0,7 | 10,5 |
| Financieras | 7,6 | 353 | 349 | -1,0 | -0,6 |
| Cajas Municipales | 33,9 | 1 537 | 1 567 | 2,0 | 17,5 |
| Cajas Rurales | 4,7 | 231 | 219 | -5,1 | -11,2 |
| Edpymes | 0,0 | 0 | 0 | -1,9 | -24,0 |
| TOTAL | 100,0 | 4 579 | 4 624 | 1,0 | 15,8 |
| Empresas | 72,3 | 3 303 | 3 342 | 1,2 | 25,6 |
| Personas | 27,7 | 1 275 | 1 282 | 0,6 | -3,9 |
| Consumo | 25,0 | 1 150 | 1 156 | 0,6 | -4,5 |
| Hipotecario | 2,7 | 125 | 126 | 0,5 | 2,5 |
| MN | 99,3 | 4 546 | 4 593 | 1,0 | 16,7 |
| ME | 0,7 | 32 | 31 | -3,2 | -45,2 |
| ME (Mill. US\$) | | 10 | 9 | -3,2 | -45,2 |

1/ TCF = Tipo de Cambio Fijo (S/ 3,31 por US\$).

Fuente: SBS y AFP.

Elaboración: BCRP - Sucursal Puno. Departamento de Estudios Económicos.

- Por tipo de institución, la banca múltiple, que concentra el 50,3 por ciento del crédito total, creció 24,2 por ciento interanual. Además, el crédito otorgado por instituciones no bancarias, que concentran el 46,2 por ciento del crédito total, mostró un incremento de 10,5 por ciento interanual y fue resultado de mayores créditos otorgados por cajas municipales (17,5 por ciento); atenuado por Edpymes (-24,0 por ciento), cajas rurales (-11,2 por ciento) y financieras (-0,6 por ciento). Por otro lado, el Banco de la Nación y Agrobanco mostraron una reducción de 13,8 y 11,0 por ciento interanual, respectivamente.

GRÁFICO N° 7
PUNO: VARIACIÓN PORCENTUAL DE LOS CRÉDITOS
 (Respecto a similar mes del año anterior)

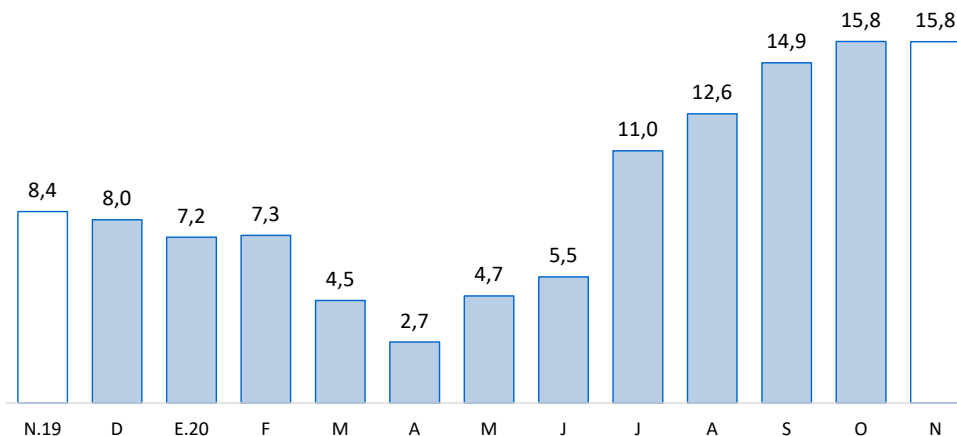

Fuente: SBS y AFP.

- En cuanto al tipo de crédito, el financiamiento a personas disminuyó 3,9 por ciento interanual; principalmente por el menor crédito de consumo (-4,5 por ciento), atenuado por el hipotecario (2,5 por ciento). Mientras que, el financiamiento a empresas registró un incremento de 25,6 por ciento interanual.

GRÁFICO N° 8
PUNO: VARIACIÓN PORCENTUAL DEL TIPO DE CRÉDITO
 (Respecto a similar mes del año anterior)

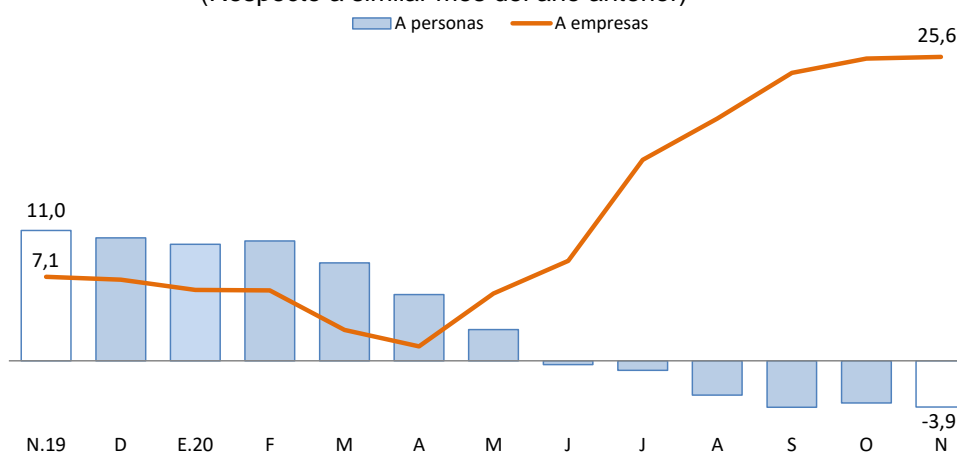

Fuente: SBS y AFP.

- La tasa de morosidad registrada en octubre 2020 fue 5,75 por ciento, menor en 0,1 puntos porcentuales respecto al mismo mes de 2019 (5,65 por ciento).

CUADRO N° 10
PUNO: MOROSIDAD

| | Tasa de Morosidad en puntos porcentuales | | Variación Absoluta | |
|-----------------------------------|---|--------------|--------------------|-------------|
| | Set-20 | Oct-20 | Mes | 12 Meses |
| | Banco de la Nación | 2,89 | 2,93 | 0,03 |
| Agrobanco | 63,43 | 76,55 | 13,1 | 5,9 |
| Banca Múltiple | 4,58 | 5,28 | 0,7 | 0,9 |
| Instituciones No Bancarias | | | | |
| Financieras | 6,32 | 6,95 | 0,6 | 2,4 |
| Cajas Municipales | 5,20 | 4,56 | -0,6 | -2,0 |
| Cajas Rurales | 13,46 | 14,86 | 1,4 | 4,3 |
| Edpymes | 14,37 | 16,57 | 2,2 | -1,9 |
| TOTAL | 5,46 | 5,75 | 0,3 | 0,1 |

Fuente: SBS.

Elaboración: BCRP - Sucursal Puno. Departamento de Estudios Económicos.

- Cabe destacar, que el mayor incremento en la tasa de morosidad, comparado con octubre 2019, fue registrada por Agrobanco (5,9 puntos porcentuales), cajas rurales (4,3 puntos porcentuales), financieras (2,4 puntos porcentuales), banca múltiple (0,9 puntos porcentuales) y Banco de la Nación (0,6 puntos porcentuales); mientras que, disminuyó en cajas municipales (-2,0 puntos porcentuales) y Edpymes (-1,9 puntos porcentuales).

GRÁFICO N° 9
PUNO: TASA DE MOROSIDAD
(Porcentaje)

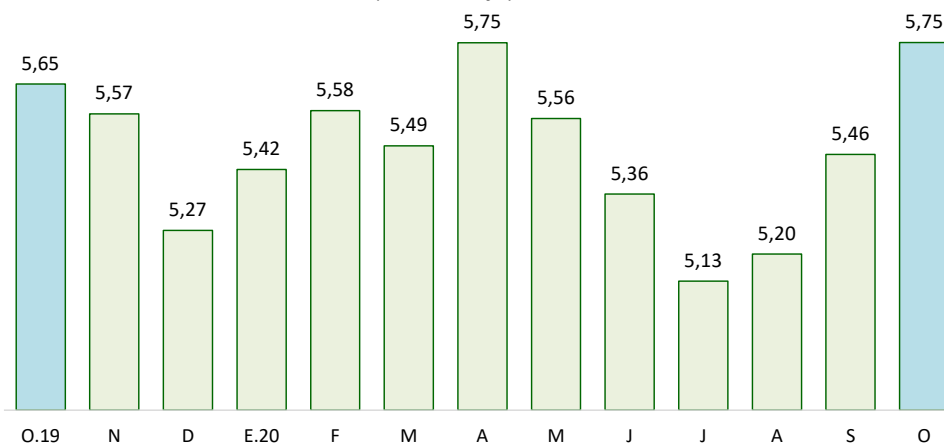

Fuente: SBS y AFP.

6. Depósitos

- Los depósitos crecieron 25,3 por ciento interanual en noviembre, lo cual significó un ritmo de crecimiento mayor al registrado en similar mes de 2019 (16,0 por ciento).
- Por tipo de moneda, los depósitos en soles (S/ 2 248 millones), que representan el 89,3 por ciento de los depósitos totales, aumentaron 0,2 por ciento en el mes y 27,8 por ciento a 12 meses. Además, los depósitos en moneda extranjera (US\$ 81 millones) redujeron 4,4 por ciento respecto al mes anterior, pero crecieron 8,1 por ciento interanual. La tasa de dolarización de los depósitos en noviembre fue 10,7 por ciento, menor en 1,7 puntos porcentuales frente a la tasa registrada en similar mes del año pasado (12,4 por ciento).

CUADRO N° 11
PUNO: DEPÓSITOS

| | Estructura % Nov-20 | Saldos en millones de soles con TCF 1/ | | Tasa de crecimiento (%) | |
|-----------------------------------|------------------------|---|--------------|-------------------------|-------------|
| | | Oct-20 | Nov-20 | Mes | 12 Meses |
| Banco de la Nación | 22,9 | 600 | 576 | -3,9 | 31,4 |
| Banca Múltiple | 54,8 | 1 369 | 1 381 | 0,9 | 32,1 |
| Instituciones No Bancarias | 22,3 | 556 | 561 | 0,8 | 6,8 |
| Financieras | 0,9 | 22 | 23 | 3,4 | 9,5 |
| Cajas Municipales | 15,5 | 384 | 391 | 1,7 | 12,0 |
| Cajas Rurales | 5,8 | 150 | 147 | -1,8 | -5,3 |
| TOTAL | 100,0 | 2 525 | 2 518 | -0,3 | 25,3 |
| Vista | 19,7 | 490 | 495 | 1,0 | 10,8 |
| Ahorro | 56,8 | 1 454 | 1 430 | -1,6 | 54,3 |
| A plazo | 23,5 | 581 | 593 | 2,0 | -6,7 |
| MN | 89,3 | 2 243 | 2 248 | 0,2 | 27,8 |
| ME | 10,7 | 282 | 270 | -4,4 | 8,1 |
| ME (Mill. US\$) | | 85 | 81 | -4,4 | 8,1 |

1/ TCF = Tipo de Cambio Fijo (S/ 3,31 por US\$).

Fuente: SBS y AFP.

Elaboración: BCRP - Sucursal Puno. Departamento de Estudios Económicos.

- Según tipo de depósito, los depósitos de ahorro, que concentran el 56,8 por ciento del total, mostraron un incremento interanual de 54,3 por ciento, y los depósitos a la vista crecieron 10,8 por ciento. Por su parte, los depósitos a plazo se redujeron 6,7 por ciento.
- Por tipo de instituciones, los depósitos en la banca múltiple, que concentran el 54,8 por ciento de los depósitos totales, aumentaron en 32,1 por ciento. Asimismo, los depósitos en instituciones no bancarias crecieron 6,8 por ciento; esta variación fue resultado, principalmente, del incremento en cajas municipales (12,0 por ciento) y financieras (9,5 por ciento), atenuado por las cajas rurales (-5,3 por ciento). Adicionalmente, los depósitos en el Banco de la Nación crecieron 31,4 por ciento.

GRÁFICO N° 10
PUNO: VARIACIÓN PORCENTUAL DE LOS DEPÓSITOS
(Respecto a similar mes del año anterior)

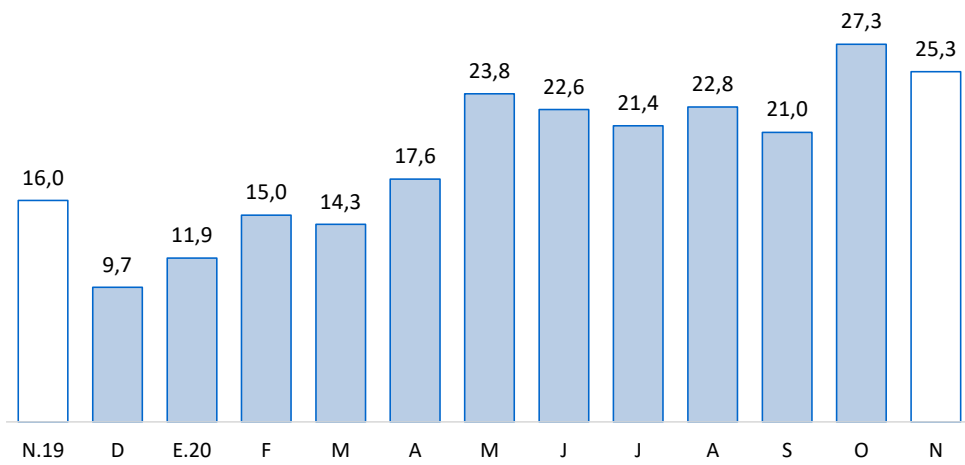

Fuente: SBS y AFP.



IV. EJECUCIÓN DE PRESUPUESTO PÚBLICO

7. Ingresos del Gobierno Nacional

- El ingreso del Gobierno Nacional en el departamento de Puno, durante noviembre, creció 54,0 por ciento, interanual en términos reales; debido a incrementos en los ingresos tributarios (59,9 por ciento), contrarrestado por menores ingresos no tributarios (-17,3 por ciento). Los ingresos tributarios representan el 95,9 por ciento del total de ingresos recaudados, y los no tributarios, el 4,1 por ciento restante.

CUADRO N° 12
PUNO: INGRESOS DEL GOBIERNO NACIONAL 1/ 2/
(Millones de soles)

| RUBROS | NOVIEMBRE | | | ENERO – NOVIEMBRE | | |
|--|-------------|-------------|---------------|-------------------|--------------|--------------|
| | 2019 | 2020 | Var % real | 2019 | 2020 | Var % real |
| I. INGRESOS TRIBUTARIOS | 27,8 | 45,4 | 59,9 | 409,7 | 388,7 | -6,8 |
| 1. Impuesto a la renta | 13,0 | 11,5 | -13,1 | 147,8 | 109,8 | -27,0 |
| Personas naturales | 4,7 | 4,1 | -14,4 | 49,2 | 44,3 | -11,5 |
| Personas jurídicas | 6,8 | 7,0 | 1,1 | 82,9 | 57,3 | -32,1 |
| Regularización | 1,5 | 0,4 | -72,7 | 15,7 | 8,3 | -48,4 |
| 2. Impuestos a la Importación | 0,0 | 0,2 | 1300,9 | 0,3 | 0,7 | 141,0 |
| 3. Impuestos a la Prod. y consumo | 12,2 | 32,7 | 161,7 | 241,7 | 270,9 | 10,0 |
| Impuesto General a las Ventas | 12,2 | 32,1 | 157,9 | 238,3 | 259,8 | 7,0 |
| Interno | 8,0 | 8,6 | 5,7 | 92,8 | 79,2 | -16,1 |
| Importaciones | 4,2 | 23,5 | 447,3 | 145,5 | 180,5 | 21,7 |
| Impuesto Selectivo al Consumo 2/ | 0,1 | 0,6 | 868,0 | 3,4 | 11,1 | 224,3 |
| 4. Otros ingresos | 2,6 | 1,0 | -62,2 | 19,9 | 7,2 | -64,2 |
| II. INGRESOS NO TRIBUTARIOS | 2,3 | 1,9 | -17,3 | 26,5 | 16,0 | -40,9 |
| TOTAL | 30,1 | 47,4 | 54,0 | 436,2 | 404,6 | -8,9 |

1/ Información actualizada al 30 de noviembre de 2020.

2/ Incluye el Impuesto Selectivo al Consumo interno y de importaciones.

Fuente: SUNAT.

Elaboración: BCRP - Sucursal Puno. Departamento de Estudios Económicos.

8. Ejecución del presupuesto de gastos del Gobierno General

- La ejecución del presupuesto de gastos en el departamento de Puno, durante noviembre, presentó un crecimiento de 20,3 por ciento, interanual en términos reales; debido a una mayor ejecución de los Gobiernos Locales (64,5 por ciento), Gobierno Nacional (15,7 por ciento) y el Gobierno Regional (4,5 por ciento); en los tres casos principalmente en gastos corrientes 102,8; 35,0 y 7,2 por ciento, respectivamente.
- En tanto, el gasto corriente no financiero creció 28,4 por ciento; así mismo, el gasto de capital se incrementó 2,6 por ciento, debido a la mayor inversión pública (10,0 por ciento).

CUADRO N° 13
PUNO: EJECUCIÓN DEL PRESUPUESTO DE GASTOS DEL GOBIERNO GENERAL
(Millones de soles)

| RUBROS | NOVIEMBRE | | | ENERO – NOVIEMBRE | | |
|-------------------|--------------|--------------|-------------|-------------------|----------------|-------------|
| | 2019 | 2020 | Var. % real | 2019 | 2020 | Var. % real |
| Gobierno Nacional | 181,8 | 215,0 | 15,7 | 1 895,5 | 2 269,0 | 17,5 |
| Gobierno Regional | 165,5 | 176,7 | 4,5 | 1 575,1 | 1 733,6 | 8,1 |
| Gobiernos Locales | 77,7 | 130,6 | 64,5 | 723,1 | 698,4 | -5,2 |
| Total | 425,1 | 522,3 | 20,3 | 4 193,6 | 4 700,9 | 10,1 |
| Corriente | 291,7 | 382,6 | 28,4 | 2 880,4 | 3 598,3 | 22,6 |
| Capital | 133,4 | 139,7 | 2,6 | 1 313,2 | 1 102,6 | -17,6 |
| Inversión Pública | 124,3 | 139,7 | 10,0 | 1 295,3 | 1 065,7 | -19,2 |

Fuente: MEF.

Elaboración: BCRP - Sucursal Puno. Departamento de Estudios Económicos.

9. Gasto corriente no financiero

- El gasto corriente no financiero presentó un incremento de 28,4 por ciento, interanual en términos reales, debido a mayores montos devengados de los Gobiernos Locales (102,8 por ciento), principalmente gastos en bienes y servicios; del Gobierno Nacional (35,0 por ciento), y Gobierno Regional (7,2 por ciento), en ambos casos, en especial gastos en transferencias.

CUADRO N° 14
PUNO: GASTO CORRIENTE NO FINANCIERO
(Millones de soles)

| RUBROS | NOVIEMBRE | | | ENERO – NOVIEMBRE | | |
|---------------------|--------------|--------------|-------------|-------------------|----------------|-------------|
| | 2019 | 2020 | Var. % real | 2019 | 2020 | Var. % real |
| - Gobierno Nacional | 120,9 | 166,7 | 35,0 | 1 195,3 | 1 713,2 | 40,7 |
| - Gobierno Regional | 141,3 | 154,8 | 7,2 | 1 361,6 | 1 494,3 | 7,8 |
| - Gobiernos Locales | 29,5 | 61,1 | 102,8 | 323,5 | 390,8 | 18,6 |
| TOTAL | 291,7 | 382,6 | 28,4 | 2 880,4 | 3 598,3 | 22,6 |

Fuente: MEF.

Elaboración: BCRP - Sucursal Puno. Departamento de Estudios Económicos.

- Durante los once primeros meses del año, el gasto corriente no financiero aumentó 22,6 por ciento en términos reales; debido al crecimiento del gasto en el Gobierno Nacional (40,7 por ciento), los Gobiernos Locales (18,6 por ciento) y el Gobierno Regional (7,8 por ciento).

10. Inversión pública

- La inversión pública en Puno, correspondiente a los tres niveles de gobierno, totalizó en noviembre S/ 139,7 millones; 10,0 por ciento mayor, en términos reales, respecto a similar mes del año pasado. La inversión creció en los Gobiernos Locales (41,1 por ciento); este incremento fue contrarrestado por la menor inversión del Gobierno Regional (-11,1 por ciento) y el Gobierno Nacional (-8,9 por ciento).

CUADRO N° 15
PUNO: INVERSIÓN PÚBLICA 1/
(Millones de soles)

| RUBROS | NOVIEMBRE | | | ENERO – NOVIEMBRE | | |
|---------------------|--------------|--------------|-------------|-------------------|----------------|--------------|
| | 2019 | 2020 | Var. % real | 2019 | 2020 | Var. % real |
| - Gobierno Nacional | 51,9 | 48,3 | -8,9 | 682,9 | 529,6 | -23,8 |
| - Gobierno Regional | 24,2 | 22,0 | -11,1 | 213,5 | 234,0 | 7,6 |
| - Gobiernos Locales | 48,2 | 69,5 | 41,1 | 398,9 | 302,2 | -25,7 |
| TOTAL | 124,3 | 139,7 | 10,0 | 1 295,3 | 1 065,7 | -19,2 |

1/ Comprende la formación bruta de capital.

Fuente: MEF.

Elaboración: BCRP - Sucursal Puno. Departamento de Estudios Económicos.

- Entre enero y noviembre, la inversión pública acumuló un total de S/ 1 065,7 millones, 19,2 por ciento menor respecto a similar periodo del año pasado. La inversión acumulada disminuyó en respuesta a menores gastos de los Gobiernos Locales (-25,7 por ciento) y el Gobierno Nacional (-23,8 por ciento), atenuada por el Gobierno Regional (7,6 por ciento).

GRÁFICO N° 11
PUNO: VARIACIÓN PORCENTUAL REAL DE INVERSIÓN PÚBLICA
 (Respecto a similar mes del año anterior)

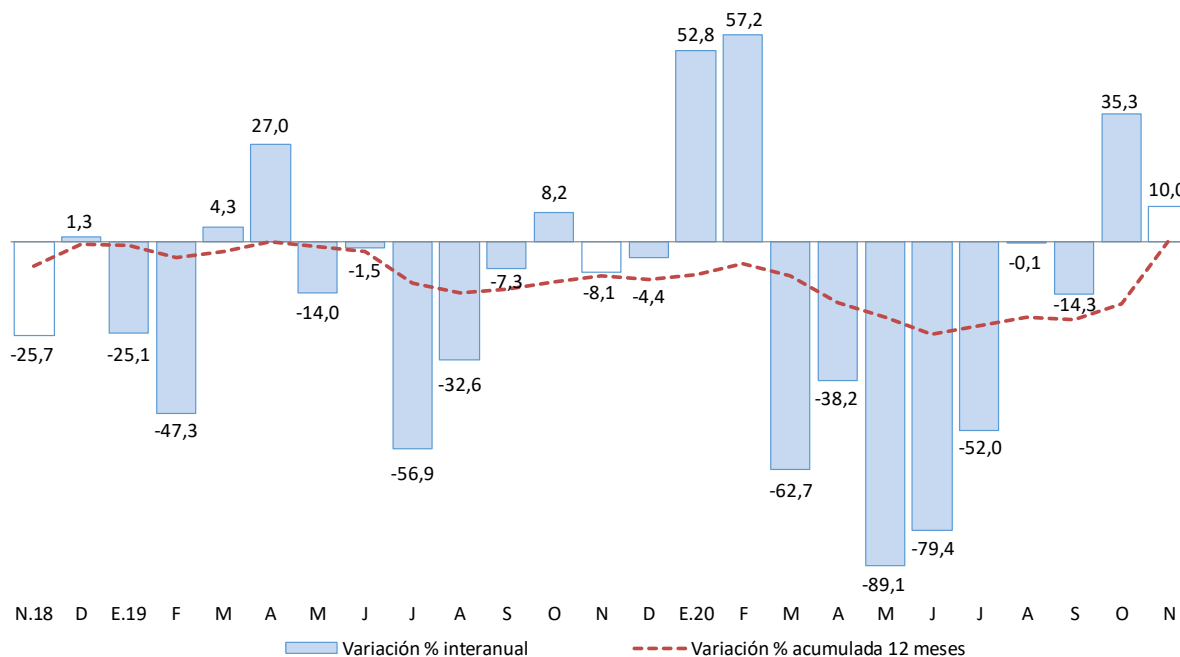

Fuente: MEF.

Elaboración: BCRP - Sucursal Puno. Departamento de Estudios Económicos.

En cuanto a los principales proyectos que se ejecutaron en noviembre, destacaron:

- La “Construcción de la vía de evitamiento de la ciudad de Juliaca” con S/ 7,4 millones devengados a cargo del Gobierno Nacional;
- El “Mejoramiento y ampliación del sistema integral de agua potable y saneamiento en las localidades de Coata, Sucasco y Almozanche, distrito de Coata” con S/ 6,7 millones devengados a cargo del Gobierno Nacional;
- El “Mejoramiento de las carreteras de Pro Región Puno, por niveles de servicio” con S/ 6,2 millones devengados a cargo del Gobierno Nacional;
- La “Ampliación y mejoramiento de los servicios de agua potable y alcantarillado en la localidad de Juli, provincia de Chucuito” con S/ 4,6 millones devengados a cargo del Gobierno Local; y
- El “Mejoramiento del abastecimiento de agua potable en los barrios y urbanizaciones de la zona norte de la ciudad de Puno” con S/ 4,5 millones devengados a cargo del Gobierno Local.

V. ANEXOS

ANEXO 1

**PUNO: PRODUCCIÓN AGROPECUARIA 1/
(TM)**

| PRINCIPALES PRODUCTOS | 2019 | | 2020 | | | | | | | | | | | PRINCIPALES PRODUCTOS |
|-------------------------|-------|--------|----------|---------|---------|----------|---------|---------|--------|-------|-------|-------|-------|-------------------------|
| | Nov | Dic | Ene | Feb | Mar | Abr | May | Jun | Jul | Ago | Set | Oct | Nov | |
| AGRÍCOLA | | | | | | | | | | | | | | AGRÍCOLA |
| Quinua | 0 | 0 | 0 | 0 | 1649,3 | 25 833 | 12 136 | 0 | 0 | 0 | 0 | 0 | 0 | Quinua |
| Cañihua | 0 | 0 | 0 | 0 | 0 | 2 945 | 1 874 | 0 | 0 | 0 | 0 | 0 | 0 | Cañihua |
| Cebada Grano | 0 | 0 | 0 | 0 | 85 | 12 546 | 16 727 | 0 | 0 | 0 | 0 | 0 | 0 | Cebada Grano |
| Trigo | 0 | 0 | 0 | 0 | 0 | 1 057 | 850 | 0 | 0 | 0 | 0 | 0 | 0 | Trigo |
| Centeno Grano | 0 | 0 | 0 | 0 | 0 | 0 | 32 | 0 | 0 | 0 | 0 | 0 | 0 | Centeno Grano |
| Avena Grano | 0 | 0 | 0 | 0 | 0 | 4 592 | 3 264 | 0 | 0 | 0 | 0 | 0 | 0 | Avena Grano |
| Maiz Amiláceo | 0 | 0 | 0 | 0 | 0 | 3 395 | 3 239 | 0 | 0 | 0 | 0 | 0 | 0 | Maiz Amiláceo |
| Maiz Amarillo Duro | 0 | 0 | 0 | 0 | 69 | 2 491 | 1 917 | 0 | 0 | 0 | 0 | 0 | 0 | Maiz Amarillo Duro |
| Arroz | 0 | 0 | 0 | 0 | 0 | 114 | 39 | 0 | 0 | 0 | 0 | 0 | 0 | Arroz |
| Papa | 9 473 | 24 964 | 0 | 8665 | 75199 | 509 150 | 229 030 | 0 | 0 | 0 | 0 | 0 | 9 599 | Papa |
| Oca | 0 | 0 | 0 | 0 | 0 | 16 733 | 13 121 | 0 | 0 | 0 | 0 | 0 | 0 | Oca |
| Olluco | 0 | 0 | 0 | 0 | 0 | 9 849 | 8 957 | 0 | 0 | 0 | 0 | 0 | 0 | Olluco |
| Mashua | 0 | 0 | 0 | 0 | 0 | 4 221 | 4 275 | 0 | 0 | 0 | 0 | 0 | 0 | Mashua |
| Yuca | 0 | 0 | 0 | 0 | 0 | 2 358 | 17 659 | 9 626 | 0 | 0 | 0 | 0 | 0 | Yuca |
| Tarhui | 0 | 0 | 0 | 0 | 0 | 3 | 1 117 | 308 | 0 | 0 | 0 | 0 | 0 | Tarhui |
| Haba | 0 | 5 | 0 | 367 | 2898,2 | 9 824 | 3 015 | 0 | 0 | 0 | 0 | 0 | 0 | Haba |
| Arveja | 0 | 0 | 0 | 0 | 0 | 692 | 396 | 0 | 0 | 0 | 0 | 0 | 0 | Arveja |
| Cebolla | 0 | 0 | 0 | 0 | 208 | 4 158 | 2 176 | 0 | 0 | 0 | 0 | 0 | 0 | Cebolla |
| Avena Forrajera | | 0 | 0 | 0 | 28850 | 1264 013 | 883 850 | 0 | 0 | 0 | 0 | 0 | 0 | Avena Forrajera |
| Cebada Forrajera | 0 | 0 | 0 | 0 | 5967 | 199 180 | 169 749 | 0 | 0 | 0 | 0 | 0 | 0 | Cebada Forrajera |
| Plátano | 1 033 | 1 126 | 943 | 818 | 1035 | 1 019 | 1 081 | 966 | 929 | 965 | 984 | 989 | 1 044 | Plátano |
| Naranja | 0 | 0 | 0 | 0 | 31 | 830 | 6 401 | 8 514 | 6 406 | 5 169 | 0 | 0 | 0 | Naranja |
| Café | 0 | 0 | 0 | 0 | 0 | 270 | 1 870 | 3 680 | 1 496 | 789 | 0 | 0 | 0 | Café |
| Alfalfa | 5 149 | 41 217 | 24000 | 117316 | 336520 | 490 976 | 550 989 | 107 124 | 0 | 0 | 0 | 0 | 5 210 | Alfalfa |
| Otros Pastos Cultivados | 760 | 7 394 | 1558,27 | 10641 | 37082 | 59 983 | 47 759 | 11 937 | 0 | 0 | 0 | 0 | 765 | Otros Pastos Cultivados |
| PECUARIA 2/ | | | | | | | | | | | | | | PECUARIA 2/ |
| Carne de Vacuno | 1 396 | 1 318 | 1306,21 | 1558,6 | 1717,8 | 2 289 | 2 316 | 2 320 | 2 072 | 1 840 | 1 571 | 1 423 | 1 425 | Carne de Vacuno |
| Carne de Ovino | 601 | 526 | 473,4465 | 582,7 | 656,4 | 917 | 939 | 896 | 831 | 799 | 706 | 614 | 591 | Carne de Ovino |
| Carne de Alpaca | 344 | 245 | 339,1 | 465,3 | 516 | 704 | 651 | 626 | 605 | 515 | 420 | 371 | 345 | Carne de Alpaca |
| Carne de Llama | 85 | 99 | 99,22 | 124,5 | 132 | 183 | 170 | 169 | 143 | 128 | 117 | 96 | 87 | Carne de Llama |
| Carne de Porcino | 179 | 162 | 153,315 | 196,1 | 198,9 | 273 | 276 | 269 | 282 | 236 | 204 | 175 | 179 | Carne de Porcino |
| Carne de Ave | 267 | 281 | 275,2279 | 330,1 | 317,3 | 318 | 311 | 304 | 258 | 236 | 216 | 257 | 219 | Carne de Ave |
| Leche de Vacuno | 7 779 | 8 356 | 10916,19 | 14170,5 | 15425,8 | 14 397 | 13 989 | 12 242 | 10 146 | 8 948 | 6 996 | 7 625 | 8 310 | Leche de Vacuno |
| Lana de Ovino | 491 | 126 | 0 | 1330,1 | 1082 | 0 | 0 | 0 | 0 | 0 | 0 | 0 | 494 | Lana de Ovino |
| Fibra de Alpaca | 1 289 | 292 | 155,7636 | 448,9 | 486,8 | 0 | 0 | 0 | 0 | 0 | 0 | 0 | 1 296 | Fibra de Alpaca |
| Fibra de Llama | 245 | 37 | 0 | 81,5 | 79,7 | 0 | 0 | 0 | 0 | 0 | 0 | 0 | 243 | Fibra de Llama |
| Otros pdtos. Pecuarios | 1 104 | 1 027 | 930,2 | 1165,6 | 1236,4 | 1 584 | 1 472 | 1 441 | 1 363 | 1 397 | 1 206 | 1 165 | 1 165 | Otros pdtos. Pecuarios |

1/ Cifras preliminares. Actualizado al 15-12-2020.

2/ Peso Neto.

Fuente: DRA - Puno.

Elaboración: BCRP - Sucursal Puno. Departamento de Estudios Económicos.



ANEXO 2

PUNO: SUPERFICIE AGRÍCOLA SEMBRADA 1/
(Hectáreas)

| PRINCIPALES CULTIVOS | 2019 | | 2020 | | | | | | | | | | | PRINCIPALES CULTIVOS |
|-------------------------|---------------|---------------|--------------|----------|----------|----------|----------|------------|-------------|--------------|---------------|---------------|---------------|-------------------------|
| | Nov | Dic | Ene | Feb | Mar | Abr | May | Jun | Jul | Ago | Set | Oct | Nov | |
| Quinoa | 2 725 | 0 | 8 | 0 | 0 | 0 | 0 | 0 | 0 | 0 | 10 053 | 23 325 | 3 490 | Quinoa |
| Cañihua | 1 496 | 0 | 0 | 0 | 0 | 0 | 0 | 0 | 0 | 0 | 904 | 3 354 | 1 459 | Cañihua |
| Cebada Grano | 6 804 | 0 | 0 | 0 | 0 | 0 | 0 | 0 | 0 | 0 | 800 | 16 616 | 6 279 | Cebada Grano |
| Trigo | 100 | 0 | 0 | 0 | 0 | 0 | 0 | 0 | 0 | 0 | 469 | 849 | 35 | Trigo |
| Centeno Grano | 0 | 0 | 0 | 0 | 0 | 0 | 0 | 0 | 0 | 0 | 0 | 30 | 0 | Centeno Grano |
| Avena Grano | 3 527 | 0 | 0 | 0 | 0 | 0 | 0 | 0 | 0 | 0 | 242 | 3 447 | 4 442 | Avena Grano |
| Maiz Amiláceo | 0 | 0 | 0 | 0 | 0 | 0 | 0 | 0 | 0 | 648 | 1 148 | 1 410 | 3 | Maiz Amiláceo |
| Maiz Amarillo Duro | 0 | 0 | 0 | 0 | 0 | 0 | 0 | 0 | 0 | 994 | 1 380 | 106 | 0 | Maiz Amarillo Duro |
| Arroz | 0 | 0 | 0 | 0 | 0 | 0 | 0 | 0 | 0 | 0 | 25 | 55 | 0 | Arroz |
| Papa | 15 295 | 1 062 | 0 | 0 | 0 | 0 | 0 | 860 | 1102 | 3 731 | 9 725 | 30 328 | 14 956 | Papa |
| Oca | 184 | 0 | 0 | 0 | 0 | 0 | 0 | 0 | 0 | 296 | 1 143 | 1 915 | 151 | Oca |
| Olluco | 415 | 0 | 0 | 0 | 0 | 0 | 0 | 0 | 0 | 290 | 705 | 1 514 | 330 | Olluco |
| Mashua | 83 | 0 | 0 | 0 | 0 | 0 | 0 | 0 | 0 | 80 | 345 | 630 | 80 | Mashua |
| Yuca | 0 | 0 | 0 | 0 | 0 | 0 | 0 | 0 | 0 | 850 | 1 150 | 223 | 0 | Yuca |
| Tarhui | 15 | 0 | 0 | 0 | 0 | 0 | 0 | 0 | 0 | 6 | 357 | 737 | 0 | Tarhui |
| Haba | 108 | 0 | 0 | 0 | 0 | 0 | 0 | 0 | 5 | 1 107 | 5 719 | 3 667 | 0 | Haba |
| Arveja | 40 | 0 | 0 | 0 | 0 | 0 | 0 | 0 | 0 | 131 | 680 | 240 | 0 | Arveja |
| Cebolla | 32 | 0 | 0 | 0 | 0 | 0 | 0 | 0 | 0 | 31 | 118 | 213 | 16 | Cebolla |
| Avena Forrajera | 33 104 | 30 902 | 860 | 0 | 0 | 0 | 0 | 0 | 0 | 0 | 422 | 9 583 | 28 565 | Avena Forrajera |
| Cebada Forrajera | 6 814 | 8 520 | 370 | 0 | 0 | 0 | 0 | 0 | 0 | 0 | 0 | 350 | 4 320 | Cebada Forrajera |
| Plátano | 0 | 0 | 0 | 0 | 0 | 0 | 0 | 0 | 0 | 0 | 0 | 0 | 0 | Plátano |
| Naranja | 0 | 0 | 0 | 0 | 0 | 0 | 0 | 0 | 0 | 0 | 0 | 0 | 0 | Naranja |
| Café | 0 | 0 | 0 | 0 | 0 | 0 | 0 | 0 | 0 | 0 | 0 | 0 | 0 | Café |
| Alfalfa | 0 | 5 275 | 4 155 | 0 | 0 | 0 | 0 | 0 | 0 | 0 | 0 | 0 | 0 | Alfalfa |
| Otros Pastos Cultivados | 0 | 0 | 151 | 0 | 0 | 0 | 0 | 0 | 0 | 0 | 0 | 0 | 0 | Otros Pastos Cultivados |
| TOTAL | 70 742 | 45 759 | 5 544 | 0 | 0 | 0 | 0 | 860 | 1107 | 8 164 | 35 385 | 98 592 | 64 126 | TOTAL |

1/ Cifras preliminares, no incluye superficie instalada de cultivos permanentes. Actualizado al 15-12-2020.

Fuente: DRA - Puno.

Elaboración: BCRP - Sucursal Puno. Departamento de Estudios Económicos.



ANEXO 3

PUNO: EXTRACCIÓN Y PRODUCCIÓN PESQUERA 1/
(TM)

| ESPECIES | 2019 | | 2020 | | | | | | | | | | ESPECIES | |
|-------------------------------|--------------|--------------|--------------|--------------|--------------|--------------|--------------|--------------|--------------|--------------|--------------|--------------|------------|-------------------------------|
| | Nov | Dic | Ene | Feb | Mar | Abr | May | Jun | Jul | Ago | Set | Oct | | Nov |
| CONSUMO HUMANO DIRECTO | 2 648 | 2 624 | 2 171 | 2 773 | 3 055 | 4 066 | 3 631 | 5 438 | 3 152 | 3 504 | 2 179 | 1 946 | 512 | CONSUMO HUMANO DIRECTO |
| Boga | 0 | 0 | 0 | 0 | 0 | 0 | 0 | 0 | 0 | 0 | 0 | 0 | 0 | Boga |
| Carachi | 3 | 3 | 3 | 3 | 3 | 3 | 3 | 4 | 4 | 4 | 5 | 5 | 5 | Carachi |
| Ispi | 1 | 1 | 2 | 2 | 2 | 2 | 2 | 3 | 3 | 4 | 5 | 6 | 6 | Ispi |
| Suche | 0 | 0 | 0 | 0 | 0 | 0 | 0 | 0 | 0 | 0 | 0 | 0 | 0 | Suche |
| Mauri | 0 | 0 | 0 | 0 | 0 | 0 | 0 | 0 | 0 | 0 | 0 | 0 | 0 | Mauri |
| Pejerrey | 2 | 2 | 2 | 3 | 3 | 3 | 3 | 3 | 4 | 4 | 4 | 4 | 4 | Pejerrey |
| Trucha Natural | 2 | 2 | 3 | 2 | 2 | 2 | 2 | 3 | 4 | 3 | 4 | 4 | 4 | Trucha Natural |
| Trucha Crianza | 2 640 | 2 617 | 2 161 | 2 763 | 3 045 | 4 057 | 3 621 | 5 425 | 3 137 | 3 487 | 2 161 | 1 926 | 492 | Trucha Crianza |

1/ Cifras preliminares.

Fuente: PRODUCE - Puno.

Elaboración: BCRP - Sucursal Puno. Departamento de Estudios Económicos.

ANEXO 4

PUNO: PRODUCCIÓN MINERA 1/
(Contenido fino)

| PRODUCTOS | 2019 | | 2020 | | | | | | | | | | PRODUCTOS | |
|-------------------------|---------|---------|---------|---------|---------|---------|---------|---------|---------|---------|---------|---------|-----------|-------------------------|
| | Nov | Dic | Ene | Feb | Mar | Abr | May | Jun | Jul | Ago | Set | Oct | | Nov |
| MINERÍA METÁLICA | | | | | | | | | | | | | | MINERÍA METÁLICA |
| Estaño (TMF) | 1 609 | 1 770 | 2 053 | 1 791 | 1 134 | 0 | 1 218 | 1 461 | 2 158 | 1 895 | 2 220 | 2 156 | 2 097 | Estaño (TMF) |
| Plomo (TMF) | 0 | 161 | 0 | 0 | 66 | 0 | 0 | 0 | 0 | 0 | 0 | 0 | 0 | Plomo (TMF) |
| Oro (kgr-f) | 204 479 | 227 105 | 162 341 | 101 710 | 357 157 | 116 054 | 132 609 | 115 850 | 163 679 | 208 243 | 196 432 | 221 188 | 284 559 | Oro (kgr-f) |
| Plata (kg-f) | 0 | 335 | 0 | 0 | 267 | 0 | 0 | 0 | 11 | 0 | 15 | 22 | 22 | Plata (kg-f) |
| Zinc (TMF) | 0 | 79 | 0 | 0 | 64 | 0 | 0 | 0 | 0 | 0 | 0 | 0 | 0 | Zinc (TMF) |

1/ Cifras preliminares.

Fuente: MINEM.

Elaboración: BCRP - Sucursal Puno. Departamento de Estudios Económicos.



ANEXO 5

**PUNO: PRODUCCIÓN MANUFACTURERA 1/
(Índice 2007=100)**

| PRODUCTOS | 2019 | | | | | 2020 | | | | | | | | PRODUCTOS | |
|------------------------|----------------|----------------|----------------|----------------|----------------|--------------|--------------|--------------|--------------|----------------|----------------|----------------|----------------|-----------|------------------------|
| | Ago | Set | Oct | Nov | Dic | Ene | Feb | Mar | Abr | May | Jun | Jul | Ago | | |
| Bebidas gaseosas | 0,0 | 0,0 | 0,0 | 0,0 | 0,0 | 0,0 | 0,0 | 0,0 | 0,0 | 0,0 | 0,0 | 0,0 | 0,0 | 0,0 * | Bebidas gaseosas |
| Productos de panadería | 177,0 | 169,6 | 169,4 | 248,4 | 253,6 | 257,0 | 190,3 | 65,5 | 11,4 | 28,3 | 77,9 | 51,8 | 4,4 | | Productos de panadería |
| Ladrillos | 52,0 | 42,3 | 63,9 | 58,3 | 49,1 | 50,0 | 49,9 | 49,6 | 49,5 | 49,4 | 49,6 | 49,3 | 49,4 | + | Ladrillos |
| Cal | 620,3 | 535,7 | 533,1 | 553,6 | 556,6 | 646,1 | 539,6 | 582,0 | 223,2 | 590,6 | 621,0 | 461,3 | 397,0 | | Cal 2/ |
| Prendas de Vestir | 799,2 | 699,3 | 698,5 | 697,8 | 696,3 | 0,0 | 0,0 | 0,0 | 696,3 | 696,3 | 696,3 | 696,3 | 696,3 | + | Prendas de Vestir |
| Muebles | 26,3 | 41,5 | 35,2 | 41,0 | 35,1 | 22,2 | 21,4 | 14,2 | 0,0 | 0,0 | 0,0 | 34,6 | 18,6 | | Muebles |
| TOTAL | 1 674,8 | 1 488,5 | 1 500,1 | 1 599,0 | 1 590,8 | 975,2 | 801,3 | 711,3 | 980,4 | 1 364,6 | 1 444,7 | 1 293,4 | 1 165,8 | | TOTAL |

1/ Cifras preliminares.

(*) Información disponible hasta junio 2019.

(+) Información estimada.

Fuente: Empresas manufactureras respectivas.

Elaboración: BCRP - Sucursal Puno. Departamento de Estudios Económicos.

ANEXO 6

**PUNO: PRODUCCIÓN MANUFACTURERA 1/
(Variación porcentual)**

| PRODUCTOS | 2019 | | | | | 2020 | | | | | | | | PRODUCTOS |
|------------------------|-------------|--------------|--------------|--------------|-------------|-------------|-------------|--------------|--------------|-------------|------------|--------------|--------------|------------------------|
| | Ago | Set | Oct | Nov | Dic | Ene | Feb | Mar | Abr | May | Jun | Jul | Ago | |
| Bebidas gaseosas | -100,0 | -100,0 | -100,0 | -100,0 | -100,0 | -100,0 | -100,0 | -100,0 | -100,0 | -100,0 | -100,0 | - | - * | Bebidas gaseosas |
| Productos de panadería | -2,1 | -32,9 | -11,6 | 4,8 | 28,5 | 0,3 | 13,0 | -55,0 | -95,2 | -89,7 | -69,8 | -68,7 | -97,5 | Productos de panadería |
| Ladrillos | -1,8 | 18,1 | 27,9 | 91,4 | -20,1 | 10,1 | -8,1 | 171,5 | 36,8 | -20,4 | -7,4 | 26,0 | -4,9 + | Ladrillos |
| Cal | 15,9 | -14,2 | -19,6 | -20,0 | -3,0 | 23,0 | -2,0 | -12,9 | -65,6 | -7,6 | 1,2 | -30,7 | -36,0 | Cal 2/ |
| Prendas de Vestir | 38,6 | 49,7 | 26,5 | -4,9 | 272,7 | - | - | - | 102,9 | 33,2 | 35,4 | 45,1 | -12,9 + | Prendas de Vestir |
| Muebles | 21,4 | 84,9 | -24,3 | -45,9 | 289,3 | 32,3 | 285,1 | -50,2 | -100,0 | -100,0 | -100,0 | 12,7 | -29,1 | Muebles |
| TOTAL | 15,8 | -13,3 | -18,9 | -19,7 | -0,9 | 22,3 | -2,1 | -13,3 | -63,5 | -7,8 | 1,0 | -29,3 | -35,5 | TOTAL |

1/ Cifras preliminares.

(*) Información disponible hasta junio 2019.

(+) Información estimada.

Fuente: Empresas manufactureras respectivas.

Elaboración: BCRP - Sucursal Puno. Departamento de Estudios Económicos.



ANEXO 7

PUNO: ARRIBO DE TURISTAS, SEGÚN NACIONALIDAD

(Número de personas)

| | 2019 | | | | | | | | | | 2020 | | | |
|-----------------------|---------------|----------------|----------------|---------------|----------------|----------------|----------------|----------------|----------------|---------------|----------------|----------------|---------------|-----------------------|
| | Mar | Abr | May | Jun | Jul | Ago | Set | Oct | Nov | Dic | Ene | Feb | Mar | |
| NACIONALES | 75 026 | 73 001 | 76 073 | 71 464 | 78 229 | 83 489 | 76 469 | 79 024 | 77 507 | 75 149 | 88 672 | 96 374 | 44 858 | NACIONALES |
| NORTE AMÉRICA | 3 431 | 5 066 | 6 648 | 6 430 | 6 527 | 7 085 | 6 114 | 5 562 | 4 750 | 3 257 | 2 608 | 2 099 | 1 361 | NORTE AMÉRICA |
| EE.UU. | 1 974 | 3 043 | 4 309 | 5 272 | 4 992 | 4 522 | 4 238 | 3 493 | 2 876 | 1 996 | 1 611 | 1 316 | 878 | EE.UU. |
| Canadá | 1 040 | 1 143 | 1 740 | 636 | 770 | 2 108 | 1 204 | 1 618 | 1 154 | 368 | 503 | 417 | 283 | Canadá |
| México | 417 | 880 | 599 | 522 | 765 | 455 | 672 | 451 | 720 | 893 | 494 | 366 | 200 | México |
| CENTRO AMÉRICA | 127 | 116 | 177 | 233 | 298 | 248 | 121 | 247 | 59 | 102 | 328 | 167 | 16 | CENTRO AMÉRICA |
| SUD AMÉRICA | 4 174 | 5 014 | 4 936 | 4 637 | 7 282 | 5 485 | 5 423 | 4 998 | 4 145 | 4 430 | 6 036 | 4 730 | 1 869 | SUD AMÉRICA |
| Argentina | 813 | 1 003 | 732 | 585 | 1 012 | 698 | 925 | 761 | 464 | 628 | 707 | 519 | 474 | Argentina |
| Bolivia | 1 385 | 1 029 | 873 | 1 586 | 1 651 | 1 544 | 1 599 | 1 112 | 1 112 | 1 965 | 1 789 | 1 398 | 497 | Bolivia |
| Brasil | 510 | 937 | 1 204 | 851 | 1 848 | 961 | 1 599 | 1 264 | 816 | 751 | 1 389 | 358 | 157 | Brasil |
| Chile | 373 | 605 | 251 | 263 | 1 832 | 961 | 439 | 250 | 267 | 167 | 1 031 | 1 282 | 261 | Chile |
| Colombia | 394 | 526 | 801 | 549 | 564 | 482 | 426 | 1 096 | 695 | 593 | 776 | 472 | 226 | Colombia |
| Ecuador | 69 | 415 | 96 | 69 | 99 | 240 | 131 | 129 | 107 | 90 | 70 | 130 | 31 | Ecuador |
| Venezuela | 630 | 499 | 979 | 282 | 276 | 599 | 304 | 386 | 684 | 236 | 274 | 571 | 223 | Venezuela |
| EUROPA | 8 864 | 13 884 | 15 668 | 12 378 | 18 175 | 26 222 | 20 019 | 21 157 | 16 291 | 6 313 | 5 675 | 5 694 | 3 145 | EUROPA |
| Inglaterra | 799 | 1 599 | 2 130 | 2 028 | 2 527 | 2 880 | 2 832 | 3 128 | 1 656 | 637 | 743 | 447 | 244 | Inglaterra |
| Alemania | 1 887 | 2 666 | 2 325 | 2 097 | 2 384 | 3 072 | 3 035 | 3 498 | 3 176 | 785 | 812 | 906 | 628 | Alemania |
| España | 672 | 1 011 | 1 070 | 1 144 | 2 267 | 4 459 | 2 503 | 2 480 | 1 587 | 1 151 | 706 | 650 | 353 | España |
| Francia | 2 165 | 4 023 | 5 554 | 2 524 | 3 771 | 5 719 | 4 259 | 4 833 | 4 234 | 1 353 | 1 381 | 1 376 | 761 | Francia |
| Italia | 773 | 871 | 870 | 1 457 | 1 334 | 5 585 | 1 844 | 1 759 | 1 125 | 757 | 418 | 354 | 126 | Italia |
| Otros Países | 2 568 | 3 714 | 3 719 | 3 128 | 5 892 | 4 507 | 5 546 | 5 459 | 4 513 | 1 630 | 1 615 | 1 961 | 1 033 | Otros Países |
| ASIA | 2 064 | 1 729 | 1 651 | 1 405 | 1 277 | 1 469 | 1 312 | 2 159 | 1 563 | 1 150 | 1 845 | 1 538 | 482 | ASIA |
| Japón | 646 | 307 | 338 | 251 | 204 | 349 | 294 | 375 | 194 | 226 | 250 | 451 | 134 | Japón |
| Korea | 150 | 70 | 40 | 88 | 52 | 74 | 32 | 74 | 105 | 169 | 385 | 161 | 78 | Korea |
| Otros Países | 1 268 | 1 352 | 1 273 | 1 066 | 1 021 | 1 046 | 986 | 1 710 | 1 264 | 755 | 1 210 | 926 | 270 | Otros Países |
| ÁFRICA | 25 | 46 | 73 | 33 | 566 | 101 | 50 | 46 | 26 | 51 | 39 | 50 | 44 | ÁFRICA |
| OTROS | 1 143 | 2 023 | 2 128 | 1 236 | 1 339 | 2 106 | 2 128 | 2 128 | 1 452 | 836 | 983 | 594 | 481 | OTROS |
| EXTRANJEROS | 19 828 | 27 878 | 31 281 | 26 352 | 35 464 | 42 716 | 35 167 | 36 297 | 28 286 | 16 139 | 17 514 | 14 872 | 7 398 | EXTRANJEROS |
| TOTAL GENERAL | 94 854 | 100 879 | 107 354 | 97 816 | 113 693 | 126 205 | 111 636 | 115 321 | 105 793 | 91 288 | 106 186 | 111 246 | 52 256 | TOTAL GENERAL |

Fuente: MINCETUR

Elaboración: BCRP - Sucursal Puno. Departamento de Estudios Económicos.



ANEXO 8

PUNO: EXPORTACIONES (FOB), SEGÚN GRUPO DE PRODUCTOS

(Millones de US\$)

| TIPO | 2019 | | | | 2020 | | | | | | | | | | RUBROS |
|----------------------------------|--------------|--------------|--------------|--------------|--------------|--------------|-------------|-------------|-------------|--------------|--------------|--------------|--------------|----------------------------------|--------|
| | Set | Oct | Nov | Dic | Ene | Feb | Mar | Abr | May | Jun | Jul | Ago | Set | | |
| 1. PROD. TRADICIONALES | 127,4 | 124,9 | 170,2 | 130,5 | 144,9 | 159,8 | 76,2 | 16,0 | 77,8 | 130,1 | 121,6 | 179,3 | 198,6 | 1. PROD. TRADICIONALES | |
| . Agropecuarios | 0,1 | 0,4 | 0,2 | 0,5 | 0,1 | 0,3 | 0,1 | 0,0 | 0,0 | 0,0 | 0,1 | 0,2 | 0,2 | . Agropecuarios | |
| . Mineros 1/ | 127,4 | 124,5 | 170,0 | 130,1 | 144,8 | 159,5 | 76,1 | 16,0 | 77,8 | 130,1 | 121,5 | 179,1 | 198,4 | . Mineros 1/ | |
| 2. PROD. NO TRADICIONALES | 1,2 | 1,2 | 2,1 | 2,0 | 1,5 | 1,6 | 0,9 | 0,2 | 0,6 | 1,2 | 2,5 | 2,3 | 1,9 | 2. PROD. NO TRADICIONALES | |
| . Agropecuarios | 0,4 | 0,4 | 0,7 | 0,3 | 0,2 | 0,0 | 0,0 | 0,0 | 0,1 | 0,3 | 0,5 | 0,4 | 0,4 | . Agropecuarios | |
| . Pesqueros | 0,3 | 0,4 | 0,9 | 1,0 | 0,3 | 0,3 | 0,4 | 0,1 | 0,6 | 0,8 | 1,3 | 1,7 | 1,3 | . Pesqueros | |
| . Textiles | 0,4 | 0,4 | 0,5 | 0,3 | 0,6 | 0,7 | 0,5 | 0,1 | 0,0 | 0,1 | 0,2 | 0,2 | 0,2 | . Textiles | |
| . Minería no metálica | 0,0 | 0,0 | 0,0 | 0,3 | 0,3 | 0,5 | 0,0 | 0,0 | 0,0 | 0,0 | 0,5 | 0,0 | 0,0 | . Minería no metálica | |
| . Resto de no tradicionales 2/ | 0,1 | 0,0 | 0,0 | 0,0 | 0,1 | 0,1 | 0,0 | 0,0 | 0,0 | 0,0 | 0,0 | 0,0 | 0,0 | . Resto de no tradicionales 2/ | |
| 3. TOTAL | 128,6 | 126,1 | 172,3 | 132,5 | 146,4 | 161,4 | 77,1 | 16,2 | 78,5 | 131,3 | 124,0 | 181,6 | 200,5 | 3. TOTAL | |

1/ Productos de maderas, papeles, químicos, minería no metálica, sidero metalúrgicos y joyería, metal mecánico.

2/ Sombreros de punto, bisutería, juguetes, fundas, instrumentos musicales, productos de hierro laminados, pieles y sus manufacturas, alimentos preparados.

FUENTE: SUNAT.

ELABORACIÓN: BCRP Sucursal Puno, Dpto. de Estudios Económicos.



ANEXO 9

PUNO: EXPORTACIONES DE PRODUCTOS TRADICIONALES

(Millones de US\$)

| TIPO | 2019 | | | | 2020 | | | | | | | | | TIPO | |
|---------------------------|--------------|--------------|--------------|--------------|--------------|--------------|-------------|-------------|-------------|--------------|--------------|--------------|--------------|--------------------|---------------------------|
| | Set | Oct | Nov | Dic | Ene | Feb | Mar | Abr | May | Jun | Jul | Ago | Set | | |
| AGROPECUARIOS | 0,1 | 0,4 | 0,2 | 0,5 | 0,1 | 0,3 | 0,1 | 0,0 | 0,0 | 0,0 | 0,0 | 0,1 | 0,2 | 0,2 | AGROPECUARIOS |
| Café | | | | | | | | | | | | | | | Café |
| Volumen (TM) | 0,0 | 0,1 | 0,0 | 0,1 | 0,0 | 0,1 | 0,0 | 0,0 | 0,0 | 0,0 | 0,0 | 0,0 | 0,1 | 0,0 | Volumen (TM) |
| Valor (Mill. US\$) | 0,1 | 0,4 | 0,2 | 0,5 | 0,1 | 0,3 | 0,1 | 0,0 | 0,0 | 0,0 | 0,0 | 0,1 | 0,2 | 0,2 | Valor (Mill. US\$) |
| Lana sin cardar ni peinar | | | | | | | | | | | | | | | Lana sin cardar ni peinar |
| Volumen (TM) | 0,0 | 0,0 | 0,0 | 0,0 | 0,0 | 0,0 | 0,0 | 0,0 | 0,0 | 0,0 | 0,0 | 0,0 | 0,0 | 0,0 | Volumen (TM) |
| Valor (Mill. US\$) | 0,0 | 0,0 | 0,0 | 0,0 | 0,0 | 0,0 | 0,0 | 0,0 | 0,0 | 0,0 | 0,0 | 0,0 | 0,0 | 0,0 | Valor (Mill. US\$) |
| Resto de agropecuarios 1/ | | | | | | | | | | | | | | | Resto de agropecuarios 1/ |
| Volumen (TM) | 0,0 | 0,0 | 0,0 | 0,0 | 0,0 | 0,0 | 0,0 | 0,0 | 0,0 | 0,0 | 0,0 | 0,0 | 0,0 | 0,0 | Volumen (TM) |
| Valor (Mill. US\$) | 0,0 | 0,0 | 0,0 | 0,0 | 0,0 | 0,0 | 0,0 | 0,0 | 0,0 | 0,0 | 0,0 | 0,0 | 0,0 | 0,0 | Valor (Mill. US\$) |
| MINEROS | 127,4 | 124,5 | 170,0 | 130,1 | 144,8 | 159,5 | 76,1 | 16,0 | 77,8 | 130,1 | 121,5 | 179,1 | 198,4 | MINEROS | |
| Estaño | | | | | | | | | | | | | | | Estaño |
| Volumen (TM) | 1,6 | 1,2 | 1,7 | 1,9 | 1,7 | 1,9 | 2,0 | 0,1 | 0,8 | 1,5 | 1,7 | 1,3 | 2,0 | Volumen (TM) | |
| Valor (Mill. US\$) | 27,8 | 20,1 | 28,8 | 33,4 | 29,6 | 32,1 | 32,8 | 1,6 | 12,0 | 43,5 | 29,9 | 23,8 | 36,8 | Valor (Mill. US\$) | |
| Oro | | | | | | | | | | | | | | | Oro |
| Volumen (TM) | 0,0 | 0,0 | 1,9 | 0,0 | 0,0 | 0,0 | 0,0 | 0,0 | 0,0 | 0,0 | 0,0 | 0,0 | 2,4 | Volumen (TM) | |
| Valor (Mill. US\$) | 99,6 | 104,4 | 141,2 | 96,7 | 115,2 | 127,4 | 43,3 | 14,4 | 65,9 | 86,5 | 91,6 | 155,3 | 161,6 | Valor (Mill. US\$) | |
| Zinc | | | | | | | | | | | | | | | Zinc |
| Volumen (TM) | 0,0 | 0,0 | 0,0 | 0,0 | 0,0 | 0,0 | 0,0 | 0,0 | 0,0 | 0,0 | 0,0 | 0,0 | 0,0 | Volumen (TM) | |
| Valor (Mill. US\$) | 0,0 | 0,0 | 0,0 | 0,0 | 0,0 | 0,0 | 0,0 | 0,0 | 0,0 | 0,0 | 0,0 | 0,0 | 0,0 | Valor (Mill. US\$) | |
| Plomo | | | | | | | | | | | | | | | Plomo |
| Volumen (TM) | 0,0 | 0,0 | 0,0 | 0,0 | 0,0 | 0,0 | 0,0 | 0,0 | 0,0 | 0,0 | 0,0 | 0,0 | 0,0 | Volumen (TM) | |
| Valor (Mill. US\$) | 0,0 | 0,0 | 0,0 | 0,0 | 0,0 | 0,0 | 0,0 | 0,0 | 0,0 | 0,0 | 0,0 | 0,0 | 0,0 | Valor (Mill. US\$) | |
| Cobre | | | | | | | | | | | | | | | Cobre |
| Volumen (TM) | 0,0 | 0,0 | 0,0 | 0,0 | 0,0 | 0,0 | 0,0 | 0,0 | 0,0 | 0,0 | 0,0 | 0,0 | 0,0 | Volumen (TM) | |
| Valor (Mill. US\$) | 0,0 | 0,0 | 0,0 | 0,0 | 0,0 | 0,0 | 0,0 | 0,0 | 0,0 | 0,0 | 0,0 | 0,0 | 0,0 | Valor (Mill. US\$) | |
| Resto de mineros 2/ | | | | | | | | | | | | | | | Resto de mineros 2/ |
| Volumen | 0,0 | 0,0 | 0,0 | 0,0 | 0,0 | 0,0 | 0,0 | 0,0 | 0,0 | 0,0 | 0,0 | 0,0 | 0,0 | Volumen | |
| Valor (Mill. US\$) | 0,0 | 0,0 | 0,0 | 0,0 | 0,0 | 0,0 | 0,0 | 0,0 | 0,0 | 0,0 | 0,0 | 0,0 | 0,0 | Valor (Mill. US\$) | |
| TOTAL | 127,4 | 124,9 | 170,2 | 130,5 | 144,9 | 159,8 | 76,2 | 16,0 | 77,8 | 130,1 | 121,6 | 179,3 | 198,6 | TOTAL | |

1/ Comprende cueros, pieles en bruto, e hilados de lana cardada.

2/ Comprende minerales de los metales preciosos y sus concentrados, minerales de hierro y sus concentrados, y combustibles minerales.

FUENTE: SUNAT.

ELABORACIÓN: BCRP Sucursal Puno, Dpto. de Estudios Económicos.



ANEXO 10

PUNO: EXPORTACIONES DE PRODUCTOS NO TRADICIONALES

(Millones de US\$)

| TIPO | 2019 | | | | 2020 | | | | | | | | | | TIPO |
|---|------------|------------|------------|------------|------------|------------|------------|------------|------------|------------|------------|------------|------------|--------------|---|
| | Set | Oct | Nov | Dic | Ene | Feb | Mar | Abr | May | Jun | Jul | Ago | Set | | |
| AGROPECUARIOS | 0,4 | 0,4 | 0,7 | 0,3 | 0,2 | 0,0 | 0,0 | 0,0 | 0,0 | 0,1 | 0,3 | 0,5 | 0,4 | 0,4 | AGROPECUARIOS |
| Quinoa excepto para la siembra | 0,4 | 0,4 | 0,6 | 0,2 | 0,2 | 0,0 | 0,0 | 0,0 | 0,0 | 0,1 | 0,1 | 0,1 | 0,1 | 0,1 | Quinoa excepto para la siembra |
| Resto | 0,0 | 0,0 | 0,1 | 0,1 | 0,0 | 0,0 | 0,0 | 0,0 | 0,0 | 0,0 | 0,2 | 0,3 | 0,3 | 0,3 | Resto |
| PESQUEROS | 0,3 | 0,4 | 0,9 | 1,0 | 0,3 | 0,3 | 0,4 | 0,1 | 0,6 | 0,8 | 1,3 | 1,7 | 1,3 | 1,3 | PESQUEROS |
| Trucha Congelada | 0,3 | 0,4 | 0,9 | 1,0 | 0,3 | 0,3 | 0,4 | 0,1 | 0,6 | 0,8 | 1,3 | 1,7 | 1,3 | 1,3 | Trucha Congelada |
| TEXTILES | 0,4 | 0,4 | 0,5 | 0,3 | 0,6 | 0,7 | 0,5 | 0,1 | 0,0 | 0,1 | 0,2 | 0,2 | 0,2 | 0,2 | TEXTILES |
| Prendas de vestir y otras confecciones | 0,1 | 0,0 | 0,0 | 0,0 | 0,0 | 0,0 | 0,0 | 0,0 | 0,0 | 0,0 | 0,0 | 0,1 | 0,0 | 0,0 | Prendas de vestir y otras confecciones |
| Fibras textiles | 0,3 | 0,2 | 0,3 | 0,2 | 0,6 | 0,6 | 0,5 | 0,0 | 0,0 | 0,0 | 0,1 | 0,1 | 0,1 | 0,0 | Fibras textiles |
| Resto 1/ | 0,1 | 0,1 | 0,1 | 0,1 | 0,0 | 0,1 | 0,0 | 0,0 | 0,0 | 0,1 | 0,0 | 0,1 | 0,1 | 0,1 | Resto 1/ |
| MINERIA NO METALICA | 0,0 | 0,0 | 0,0 | 0,3 | 0,3 | 0,5 | 0,0 | 0,0 | 0,0 | 0,0 | 0,5 | 0,0 | 0,0 | 0,0 | MINERIA NO METALICA |
| Artículos de cerámica | 0,0 | 0,0 | 0,0 | 0,0 | 0,0 | 0,0 | 0,0 | 0,0 | 0,0 | 0,0 | 0,0 | 0,0 | 0,0 | 0,0 | Artículos de cerámica |
| Cemento y materiales de construcción 2/ | 0,0 | 0,0 | 0,0 | 0,3 | 0,3 | 0,5 | 0,0 | 0,0 | 0,0 | 0,0 | 0,5 | 0,0 | 0,0 | 0,0 | Cemento y materiales de construcción 2/ |
| Vidrio y artículos de vidrio | 0,0 | 0,0 | 0,0 | 0,0 | 0,0 | 0,0 | 0,0 | 0,0 | 0,0 | 0,0 | 0,0 | 0,0 | 0,0 | 0,0 | Vidrio y artículos de vidrio |
| Resto | 0,0 | 0,0 | 0,0 | 0,0 | 0,0 | 0,0 | 0,0 | 0,0 | 0,0 | 0,0 | 0,0 | 0,0 | 0,0 | 0,0 | Resto |
| RESTO DE NO TRADICIONALES 3/ | 0,1 | 0,0 | 0,0 | 0,0 | 0,1 | 0,1 | 0,0 | 0,0 | 0,0 | 0,0 | 0,0 | 0,0 | 0,0 | 0,0 | RESTO DE NO TRADICIONALES 3/ |
| TOTAL | 1,2 | 1,2 | 2,1 | 2,0 | 1,5 | 1,6 | 0,9 | 0,2 | 0,6 | 1,2 | 2,5 | 2,3 | 1,9 | TOTAL | |

1/ Incluye hilados y tejidos.

2/ Incluye cal viva.

3/ Sombreros de punto, bisutería, juguetes, fundas, instrumentos musicales, productos de hierro laminados, pieles y sus manufacturas, alimentos preparados.

FUENTE: SUNAT.

ELABORACIÓN: BCRP Sucursal Puno, Dpto. de Estudios Económicos.



ANEXO 11

PUNO: ADUANA DE DESAGUADERO - IMPORTACIONES (FOB), SEGÚN USO O DESTINO ECONÓMICO

(Millones de US\$)

| RUBROS | 2019 | | 2020 | | | | | | | | | | | RUBROS |
|-------------------------------|------------|-------------|-------------|-------------|-------------|-------------|-------------|-------------|-------------|-------------|-------------|-------------|-------------|-------------------------------|
| | Nov | Dic | Ene | Feb | Mar | Abr | May | Jun | Jul | Ago | Set | Oct | Nov | |
| BIENES DE CONSUMO | 1,5 | 7,3 | 7,2 | 6,0 | 5,2 | 5,7 | 7,9 | 8,1 | 10,7 | 8,3 | 10,1 | 13,0 | 9,9 | BIENES DE CONSUMO |
| . Alimentos y Bebidas | 1,0 | 6,2 | 6,2 | 4,8 | 4,4 | 4,7 | 6,9 | 7,4 | 10,1 | 7,5 | 8,9 | 11,5 | 8,8 | . Alimentos y Bebidas |
| . Productos Farmacéuticos | 0,0 | 0,0 | 0,0 | 0,0 | 0,0 | 0,0 | 0,0 | 0,0 | 0,0 | 0,0 | 0,0 | 0,0 | 0,0 | . Productos Farmacéuticos |
| . Utensilios Domésticos | 0,0 | 0,0 | 0,0 | 0,0 | 0,0 | 0,0 | 0,4 | 0,1 | 0,0 | 0,0 | 0,0 | 0,0 | 0,0 | . Utensilios Domésticos |
| . Electro.y Veh. Uso Part. | 0,0 | 0,0 | 0,0 | 0,0 | 0,0 | 0,0 | 0,0 | 0,2 | 0,0 | 0,1 | 0,5 | 0,4 | 0,0 | . Electro.y Veh. Uso Part. |
| . Otros | 0,5 | 1,0 | 0,9 | 1,2 | 0,8 | 0,9 | 0,6 | 0,5 | 0,6 | 0,7 | 0,7 | 1,1 | 1,1 | . Otros |
| INSUMOS | 1,7 | 14,5 | 17,7 | 15,7 | 13,5 | 12,2 | 15,9 | 15,7 | 18,9 | 12,4 | 19,4 | 20,8 | 24,0 | INSUMOS |
| . Combustibles y Lubricantes | 0,1 | 0,1 | 1,1 | 1,4 | 1,3 | 0,1 | 1,0 | 1,3 | 1,0 | 0,2 | 0,9 | 0,6 | 1,7 | . Combustibles y Lubricantes |
| . Insumos para la Agricultura | 1,0 | 12,0 | 13,7 | 11,5 | 9,5 | 10,4 | 12,1 | 11,2 | 12,5 | 8,4 | 14,0 | 16,4 | 17,8 | . Insumos para la Agricultura |
| . Insumos para la Industria | 0,6 | 2,3 | 2,9 | 2,9 | 2,7 | 1,6 | 2,8 | 3,2 | 5,4 | 3,7 | 4,6 | 3,8 | 4,6 | . Insumos para la Industria |
| BIENES DE CAPITAL | 0,1 | 0,3 | 0,4 | 0,3 | 0,1 | 0,1 | 0,0 | 0,2 | 0,0 | 0,3 | 0,3 | 1,3 | 2,9 | BIENES DE CAPITAL |
| . Maquinaria y Equipo | 0,0 | 0,0 | 0,3 | 0,0 | 0,0 | 0,0 | 0,0 | 0,1 | 0,0 | 0,3 | 0,2 | 1,2 | 2,6 | . Maquinaria y Equipo |
| . Partes y Piezas | 0,0 | 0,1 | 0,0 | 0,2 | 0,0 | 0,0 | 0,0 | 0,1 | 0,0 | 0,0 | 0,1 | 0,0 | 0,1 | . Partes y Piezas |
| . Herramientas | 0,0 | 0,0 | 0,0 | 0,0 | 0,0 | 0,0 | 0,0 | 0,0 | 0,0 | 0,0 | 0,0 | 0,0 | 0,0 | . Herramientas |
| . Materiales de Construcción | 0,1 | 0,2 | 0,2 | 0,1 | 0,1 | 0,0 | 0,0 | 0,1 | 0,0 | 0,0 | 0,0 | 0,1 | 0,3 | . Materiales de Construcción |
| TOTAL | 3,3 | 22,0 | 25,3 | 22,1 | 18,8 | 17,9 | 23,9 | 24,1 | 29,7 | 21,0 | 29,8 | 35,1 | 36,8 | TOTAL |

FUENTE: SUNAT.

ELABORACIÓN: BCRP Sucursal Puno, Dpto. de Estudios Económicos.



ANEXO 12

PUNO: CRÉDITOS, CON TCF = 3,31

(Millones de soles)

| INSTITUCIONES | 2019 | | 2020 | | | | | | | | | | INSTITUCIONES | |
|---------------------|--------------|--------------|--------------|--------------|--------------|--------------|--------------|--------------|--------------|--------------|--------------|--------------|---------------|---------------------|
| | Nov | Dic | Ene | Feb | Mar | Abr | May | Jun | Jul | Ago | Set | Oct | | Nov |
| Banco de la Nación | 175 | 174 | 173 | 172 | 169 | 164 | 161 | 159 | 157 | 152 | 149 | 150 | 151 | Banco de la Nación |
| Agrobanco | 14 | 14 | 14 | 14 | 14 | 14 | 15 | 14 | 14 | 14 | 14 | 13 | 13 | Agrobanco |
| Banca múltiple | 1 871 | 1 883 | 1 863 | 1 878 | 1 847 | 1 835 | 1 942 | 1 985 | 2 111 | 2 194 | 2 240 | 2 295 | 2 324 | Banca múltiple |
| Inst. no bancarias | 1 933 | 1 950 | 1 948 | 1 954 | 1 913 | 1 885 | 1 876 | 1 887 | 1 982 | 2 014 | 2 089 | 2 121 | 2 136 | Inst. no bancarias |
| . Cajas Municipales | 1 334 | 1 354 | 1 364 | 1 371 | 1 345 | 1 327 | 1 326 | 1 333 | 1 409 | 1 435 | 1 506 | 1 537 | 1 567 | . Cajas Municipales |
| . Cajas Rurales | 247 | 241 | 228 | 226 | 218 | 214 | 213 | 214 | 225 | 231 | 228 | 231 | 219 | . Cajas Rurales |
| . EDPYMES | 1 | 1 | 0 | 0 | 0 | 0 | 0 | 0 | 0 | 0 | 6 | 0 | 0 | . EDPYMES |
| . Financieras | 351 | 354 | 355 | 356 | 350 | 343 | 337 | 340 | 347 | 348 | 349 | 353 | 349 | . Financieras |
| TOTAL | 3 994 | 4 021 | 3 998 | 4 018 | 3 943 | 3 898 | 3 994 | 4 045 | 4 265 | 4 374 | 4 491 | 4 579 | 4 624 | TOTAL |

FUENTE: SBS y AFP.

ELABORACION: BCRP Sucursal Puno, Dpto. de Estudios Económicos.

ANEXO 13

PUNO: DEPÓSITOS, CON TCF = 3,31

(Millones de soles)

| INSTITUCIONES | 2019 | | 2020 | | | | | | | | | | INSTITUCIONES | |
|---------------------|--------------|--------------|--------------|--------------|--------------|--------------|--------------|--------------|--------------|--------------|--------------|--------------|---------------|---------------------|
| | Nov | Dic | Ene | Feb | Mar | Abr | May | Jun | Jul | Ago | Set | Oct | | Nov |
| Banco de la Nación | 439 | 454 | 499 | 475 | 493 | 514 | 524 | 516 | 513 | 573 | 539 | 600 | 576 | Banco de la Nación |
| Banca múltiple | 1 045 | 1 033 | 1 032 | 1 060 | 1 035 | 1 095 | 1 224 | 1 226 | 1 298 | 1 301 | 1 320 | 1 369 | 1 381 | Banca múltiple |
| Inst. no bancarias | 525 | 531 | 535 | 535 | 522 | 511 | 522 | 522 | 573 | 550 | 552 | 556 | 561 | Inst. no bancarias |
| . Cajas Municipales | 349 | 355 | 357 | 356 | 345 | 336 | 351 | 355 | 400 | 377 | 385 | 384 | 391 | . Cajas Municipales |
| . Cajas Rurales | 155 | 155 | 157 | 158 | 156 | 154 | 150 | 146 | 151 | 152 | 145 | 150 | 147 | . Cajas Rurales |
| . Financieras | 21 | 21 | 21 | 21 | 21 | 20 | 21 | 21 | 23 | 21 | 22 | 22 | 23 | . Financieras |
| TOTAL | 2 009 | 2 018 | 2 067 | 2 070 | 2 050 | 2 120 | 2 270 | 2 263 | 2 385 | 2 424 | 2 411 | 2 525 | 2 518 | TOTAL |

FUENTE: SBS y AFP.

ELABORACION: BCRP Sucursal Puno, Dpto. de Estudios Económicos.



ANEXO 14

PUNO: TASA DE MOROSIDAD

(En porcentajes)

| INSTITUCIONES | 2019 | | | 2020 | | | | | | | | | | INSTITUCIONES |
|---------------------------|------------|------------|------------|------------|------------|------------|------------|------------|------------|------------|------------|------------|------------|---------------------------|
| | Oct | Nov | Dic | Ene | Feb | Mar | Abr | May 1/ | Jun | Jul | Ago | Set | Oct | |
| Banco de la Nación | 2,3 | 2,4 | 2,4 | 2,4 | 2,4 | 2,4 | 2,5 | 2,6 | 2,7 | 2,7 | 2,8 | 2,9 | 2,9 | Banco de la Nación |
| Agrobanco | 70,7 | 70,3 | 61,5 | 61,0 | 60,5 | 60,9 | 60,7 | 60,5 | 60,3 | 60,7 | 61,9 | 63,4 | 76,6 | Agrobanco |
| Banca múltiple | 4,4 | 4,2 | 4,1 | 4,2 | 4,3 | 4,2 | 4,6 | 4,3 | 4,0 | 4,0 | 4,2 | 4,6 | 5,3 | Banca múltiple |
| Inst. no bancarias | | | | | | | | | | | | | | Inst. no bancarias |
| . Cajas Municipales | 6,6 | 6,4 | 5,9 | 6,1 | 6,2 | 6,2 | 6,3 | 6,2 | 6,2 | 5,5 | 5,4 | 5,2 | 4,6 | . Cajas Municipales |
| . Cajas Rurales | 10,6 | 11,3 | 10,9 | 11,7 | 12,4 | 12,6 | 13,1 | 12,9 | 12,8 | 12,2 | 12,0 | 13,5 | 14,9 | . Cajas Rurales |
| . EDPYMES | 18,5 | 9,0 | 3,5 | 6,1 | 9,7 | 10,0 | 9,9 | 10,0 | 10,1 | 10,2 | 10,4 | 14,4 | 16,6 | . EDPYMES |
| . Financieras | 4,6 | 4,6 | 4,2 | 4,6 | 4,7 | 4,4 | 4,5 | 4,5 | 4,5 | 5,0 | 5,5 | 6,3 | 7,0 | . Financieras |
| TOTAL | 5,6 | 5,6 | 5,3 | 5,4 | 5,6 | 5,5 | 5,8 | 5,6 | 5,4 | 5,1 | 5,2 | 5,5 | 5,8 | TOTAL |

1/ Información estimada.

FUENTE: SBS y AFP.

ELABORACION: BCRP Sucursal Puno, Dpto. de Estudios Económicos.

ANEXO 15

PUNO: INGRESOS RECAUDADOS DEL GOBIERNO NACIONAL 1/

(Millones de soles)

| RUBROS | 2019 | | 2020 | | | | | | | | | | | RUBROS |
|--|-------------|-------------|-------------|-------------|-------------|-------------|-------------|-------------|-------------|-------------|-------------|-------------|-------------|--|
| | Nov | Dic | Ene | Feb | Mar | Abr | May | Jun | Jul | Ago | Set | Oct | Nov | |
| I. INGRESOS TRIBUTARIOS | 27,8 | 40,2 | 43,1 | 36,4 | 36,6 | 18,8 | 22,4 | 28,8 | 42,1 | 32,0 | 40,0 | 43,1 | 45,4 | I. INGRESOS TRIBUTARIOS |
| 1. Impuesto a la renta | 13,0 | 13,9 | 16,1 | 14,4 | 11,1 | 4,1 | 5,3 | 6,6 | 10,6 | 8,6 | 10,2 | 11,3 | 11,5 | 1. Impuesto a la renta |
| - Personas naturales | 4,7 | 6,2 | 5,4 | 4,9 | 3,8 | 3,0 | 3,9 | 3,0 | 3,9 | 3,6 | 4,5 | 4,2 | 4,1 | - Personas naturales |
| - Personas jurídicas | 6,8 | 7,4 | 10,5 | 9,1 | 6,7 | 1,0 | 1,3 | 2,3 | 4,0 | 3,7 | 5,0 | 6,6 | 7,0 | - Personas jurídicas |
| - Regularización | 1,5 | 0,3 | 0,2 | 0,3 | 0,6 | 0,1 | 0,1 | 1,3 | 2,7 | 1,3 | 0,7 | 0,6 | 0,4 | - Regularización |
| 2. Impuestos a la Importación | 0,0 | 0,0 | 0,0 | 0,0 | 0,0 | 0,0 | 0,0 | 0,0 | 0,0 | 0,0 | 0,3 | 0,1 | 0,2 | 2. Impuestos a la Importación |
| 3. Impuestos a la Prod. y consumo | 12,2 | 21,0 | 25,1 | 21,4 | 25,2 | 14,7 | 17,1 | 22,2 | 29,9 | 22,2 | 29,1 | 31,3 | 32,7 | 3. Impuestos a la Prod. y consumo |
| . Impuesto General a las Ventas | 12,2 | 20,5 | 24,7 | 21,2 | 24,6 | 14,4 | 16,4 | 21,0 | 27,7 | 20,4 | 27,3 | 30,0 | 32,1 | . Impuesto General a las Ventas |
| - Interno | 8,0 | 8,2 | 10,0 | 7,3 | 10,9 | 3,7 | 2,8 | 6,0 | 7,1 | 6,6 | 7,8 | 8,4 | 8,6 | - Interno |
| - Importaciones | 4,2 | 12,3 | 14,7 | 13,9 | 13,7 | 10,6 | 13,6 | 15,0 | 20,6 | 13,8 | 19,5 | 21,7 | 23,5 | - Importaciones |
| . Impuesto Selectivo al Consumo 2/ | 0,1 | 0,5 | 0,4 | 0,3 | 0,6 | 0,3 | 0,7 | 1,2 | 2,2 | 1,8 | 1,8 | 1,2 | 0,6 | . Impuesto Selectivo al Consumo |
| 4. Otros ingresos | 2,6 | 5,3 | 1,9 | 0,6 | 0,2 | 0,0 | 0,0 | 0,0 | 1,5 | 1,1 | 0,4 | 0,5 | 1,0 | 4. Otros ingresos |
| II. INGRESOS NO TRIBUTARIOS | 2,3 | 2,3 | 1,3 | 1,0 | 0,9 | 1,1 | 1,1 | 1,4 | 2,0 | 1,7 | 1,7 | 1,9 | 1,9 | II. INGRESOS NO TRIBUTARIOS |
| III. TOTAL | 30,1 | 42,5 | 44,4 | 37,4 | 37,5 | 19,9 | 23,5 | 30,2 | 44,0 | 33,7 | 41,6 | 45,0 | 47,4 | III. TOTAL |

1/ Información registrada al 30 de noviembre de 2020.

2/ Incluye el Impuesto Selectivo al Consumo interno y de importaciones.

Fuente: SUNAT.

Elaboración: BCRP - Sucursal Puno. Departamento de Estudios Económicos.



ANEXO 16

PUNO: EJECUCIÓN DEL PRESUPUESTO DE GASTOS DEL GOBIERNO GENERAL
(Millones de soles)

| TIPO DE GASTO | 2019 | | 2020 | | | | | | | | | | | TIPO DE GASTO |
|-----------------------------------|--------------|--------------|--------------|--------------|--------------|--------------|--------------|--------------|--------------|--------------|--------------|--------------|--------------|-----------------------------------|
| | Nov | Dic | Ene | Feb | Mar | Abr | May | Jun | Jul | Ago | Set | Oct | Nov | |
| I. GASTOS CORRIENTES | 291,7 | 538,3 | 206,2 | 277,1 | 285,4 | 314,2 | 386,1 | 268,3 | 295,4 | 355,9 | 292,9 | 534,3 | 382,6 | I. GASTOS CORRIENTES |
| Gobierno Nacional | 120,9 | 207,3 | 71,1 | 126,7 | 135,1 | 155,8 | 227,9 | 100,1 | 117,1 | 189,5 | 113,3 | 309,8 | 166,7 | Gobierno Nacional |
| Gobierno Regional | 141,3 | 263,3 | 120,3 | 119,7 | 122,6 | 128,6 | 130,5 | 139,6 | 142,7 | 135,1 | 135,6 | 164,8 | 154,8 | Gobierno Regional |
| Gobiernos Locales | 29,5 | 67,7 | 14,8 | 30,7 | 27,7 | 29,8 | 27,6 | 28,6 | 35,5 | 31,3 | 43,9 | 59,7 | 61,1 | Gobiernos Locales |
| Remuneraciones | 157,4 | 223,9 | 144,2 | 140,5 | 139,1 | 142,6 | 142,3 | 146,2 | 162,8 | 148,1 | 144,4 | 151,3 | 158,1 | Remuneraciones |
| Gobierno Nacional | 39,2 | 52,4 | 34,2 | 30,8 | 31,1 | 31,6 | 34,5 | 33,5 | 40,8 | 34,0 | 33,9 | 34,1 | 36,5 | Gobierno Nacional |
| Gobierno Regional | 112,0 | 162,3 | 105,0 | 101,5 | 100,9 | 105,0 | 101,7 | 106,0 | 113,4 | 108,0 | 104,7 | 110,7 | 115,6 | Gobierno Regional |
| Gobiernos Locales | 6,2 | 9,2 | 5,0 | 8,3 | 7,1 | 6,0 | 6,2 | 6,7 | 8,6 | 6,1 | 5,8 | 6,4 | 6,0 | Gobiernos Locales |
| Bienes y servicios | 79,3 | 217,7 | 41,2 | 60,2 | 48,1 | 67,4 | 62,4 | 61,6 | 78,7 | 63,1 | 96,8 | 110,4 | 107,3 | Bienes y servicios |
| Gobierno Nacional | 37,7 | 111,5 | 26,8 | 31,4 | 14,4 | 28,8 | 21,5 | 16,5 | 36,0 | 21,3 | 40,0 | 39,1 | 28,6 | Gobierno Nacional |
| Gobierno Regional | 20,8 | 55,9 | 5,9 | 7,9 | 14,0 | 15,8 | 21,2 | 26,2 | 19,7 | 19,8 | 23,4 | 23,8 | 26,9 | Gobierno Regional |
| Gobiernos Locales | 20,8 | 50,3 | 8,6 | 20,9 | 19,7 | 22,9 | 19,8 | 18,9 | 22,9 | 21,9 | 33,3 | 47,5 | 51,9 | Gobiernos Locales |
| Transferencias 1/ | 55,0 | 96,7 | 20,8 | 76,3 | 98,3 | 104,2 | 181,4 | 60,5 | 53,9 | 144,7 | 51,7 | 272,6 | 117,1 | Transferencias 1/ |
| Gobierno Nacional | 44,0 | 43,4 | 10,1 | 64,6 | 89,7 | 95,4 | 172,0 | 50,1 | 40,4 | 134,2 | 39,4 | 236,6 | 101,6 | Gobierno Nacional |
| Gobierno Regional | 8,5 | 45,1 | 9,4 | 10,3 | 7,6 | 7,8 | 7,7 | 7,4 | 9,6 | 7,3 | 7,5 | 30,2 | 12,3 | Gobierno Regional |
| Gobiernos Locales | 2,5 | 8,2 | 1,3 | 1,5 | 1,0 | 1,0 | 1,7 | 3,0 | 4,0 | 3,2 | 4,8 | 5,8 | 3,3 | Gobiernos Locales |
| II. GASTOS DE CAPITAL | 133,4 | 368,2 | 45,1 | 66,7 | 35,8 | 147,8 | 11,0 | 23,8 | 51,2 | 116,8 | 118,3 | 346,4 | 139,7 | II. GASTOS DE CAPITAL |
| Gobierno Nacional | 61,0 | 174,9 | 30,6 | 30,7 | 6,4 | 139,2 | 4,2 | 5,8 | 26,5 | 45,6 | 45,9 | 172,7 | 48,3 | Gobierno Nacional |
| Gobierno Regional | 24,2 | 51,9 | 7,5 | 12,9 | 11,1 | 2,7 | 2,0 | 6,5 | 11,1 | 43,9 | 17,8 | 101,9 | 22,0 | Gobierno Regional |
| Gobiernos Locales | 48,2 | 141,4 | 7,0 | 23,1 | 18,3 | 5,9 | 4,8 | 11,5 | 13,6 | 27,4 | 54,6 | 71,7 | 69,5 | Gobiernos Locales |
| Formación bruta de capital | 124,3 | 368,0 | 43,1 | 66,1 | 35,7 | 147,8 | 10,9 | 22,9 | 42,8 | 96,2 | 114,0 | 346,4 | 139,7 | Formación bruta de capital |
| Gobierno Nacional | 51,9 | 174,6 | 30,6 | 30,6 | 6,3 | 139,2 | 4,1 | 5,6 | 21,4 | 25,0 | 45,7 | 172,7 | 48,3 | Gobierno Nacional |
| Gobierno Regional | 24,2 | 51,9 | 5,5 | 12,9 | 11,1 | 2,7 | 2,0 | 6,5 | 7,8 | 43,9 | 17,8 | 101,9 | 22,0 | Gobierno Regional |
| Gobiernos Locales | 48,2 | 141,4 | 7,0 | 22,6 | 18,3 | 5,9 | 4,8 | 10,8 | 13,6 | 27,4 | 50,5 | 71,7 | 69,5 | Gobiernos Locales |
| Otros gastos de capital 2/ | 9,1 | 0,3 | 2,0 | 0,6 | 0,1 | 0,0 | 0,1 | 0,9 | 8,4 | 20,5 | 4,3 | 0,0 | 0,0 | Otros gastos de capital 2/ |
| III. GASTOS NO FINANCIEROS | 425,1 | 906,6 | 251,3 | 343,8 | 321,2 | 462,0 | 397,1 | 292,1 | 346,5 | 472,7 | 411,2 | 880,7 | 522,3 | III. GASTOS NO FINANCIEROS |
| Gobierno Nacional | 181,8 | 382,3 | 101,7 | 157,4 | 141,5 | 295,0 | 232,1 | 105,9 | 143,6 | 235,1 | 159,2 | 482,5 | 215,0 | Gobierno Nacional |
| Gobierno Regional | 165,5 | 315,2 | 127,8 | 132,6 | 133,7 | 131,3 | 132,5 | 146,1 | 153,8 | 179,0 | 153,4 | 266,7 | 176,7 | Gobierno Regional |
| Gobiernos Locales | 77,7 | 209,1 | 21,9 | 53,8 | 46,0 | 35,7 | 32,4 | 40,1 | 49,1 | 58,6 | 98,5 | 131,5 | 130,6 | Gobiernos Locales |

1/ Incluye el pago de pensiones, donaciones, transferencias y otros gastos corrientes.

2/ Incluye donaciones y transferencias.

Fuente: MEF.

Elaboración: BCRP - Sucursal Puno. Departamento de Estudios Económicos.

