

**BANCO CENTRAL DE RESERVA DEL PERÚ**  
**SUCURSAL PUNO**



**PUNO: Síntesis de Actividad Económica**  
**Julio 2020<sup>1,2</sup>**

**Departamento de Estudios Económicos**

---

<sup>1</sup> Participaron: Luis Arpi Quilca ([Luis.arpi@bcrp.gob.pe](mailto:Luis.arpi@bcrp.gob.pe)), Liseth Condori Fernández ([liseth.condori@bcrp.gob.pe](mailto:liseth.condori@bcrp.gob.pe)) y Elizabeth Quispe Álvarez ([elizabeth.quispe@bcrp.gob.pe](mailto:elizabeth.quispe@bcrp.gob.pe)).

<sup>2</sup> En este informe se presentan los saldos de los créditos y depósitos al cierre de operaciones de julio 2020. Cabe destacar que los saldos de las cuentas expresadas en moneda extranjera se valúan al tipo de cambio constante de diciembre 2019 (S/ 3,31 por dólar), a fin de aislar el efecto de la valuación cambiaria sobre los saldos en dicha moneda.

## ÍNDICE

	<i>Página</i>
<b>RESUMEN EJECUTIVO.....</b>	<b>3</b>
<b>I. ACTIVIDAD PRODUCTIVA.....</b>	<b>5</b>
1. Actividad primaria.....	5
1.1 Sector agropecuario.....	5
1.2 Sector pesca .....	7
1.3 Sector minería.....	7
2. Otros indicadores sectoriales.....	9
2.1 Sector manufactura.....	9
2.2 Arribos a los establecimientos de hospedaje.....	10
<b>II. ASPECTOS LABORALES.....</b>	<b>11</b>
3. Empleo .....	11
<b>III. SECTOR EXTERNO.....</b>	<b>12</b>
4. Exportaciones.....	12
5. Importaciones.....	13
<b>IV. CRÉDITOS Y DEPÓSITOS<sup>2</sup>.....</b>	<b>14</b>
6. Créditos.....	14
7. Depósitos .....	17
<b>V. EJECUCIÓN DE PRESUPUESTO PÚBLICO.....</b>	<b>19</b>
8. Ingresos del Gobierno Nacional.....	19
9. Ejecución del presupuesto de gastos del Gobierno General.....	19
10. Gasto corriente no financiero .....	20
11. Inversión pública .....	20
<b>VI. ANEXOS .....</b>	<b>22</b>

## RESUMEN EJECUTIVO

---

### Principales hechos de importancia

- La evolución de la **actividad primaria**, fue positiva en julio, resultado del crecimiento en los sectores: pesca (295,6 por ciento), minería (11,2 por ciento) y agropecuario (1,3 por ciento).
- En cuanto a los **otros indicadores de actividad económica** en la región, creció la exportación de bienes (110,5 por ciento), la producción industrial (22,4 por ciento en **enero**) y el crédito total (11,0 por ciento); mientras que disminuyó la inversión pública (-52,0 por ciento), el arribo a establecimientos de hospedaje (-2,3 por ciento en **diciembre 2019**) y el empleo formal en empresas de más de 10 trabajadores en las ciudades de Puno y Juliaca (-0,8 por ciento en **diciembre 2019**).

### Actividad primaria

- El **sector agropecuario** mostró un crecimiento de 1,3 por ciento interanual, obedeciendo a la mayor producción agrícola (0,8 por ciento) y pecuaria (1,4 por ciento).
- El **sector pesca** registró un incremento de 295,6 por ciento interanual en julio, resultado de la mayor producción de trucha criada en jaulas flotantes (301,6 por ciento).
- La **actividad minera** creció 11,2 por ciento respecto a julio del año anterior, principalmente por la mayor producción de estaño (39,2 por ciento).

### Otros indicadores de actividad económica

- La **producción manufacturera** mostró un crecimiento de 22,4 por ciento interanual en **enero**, resultado de la mayor producción de cal (23,0 por ciento), así como el comportamiento mixto del resto de industrias.
- El **arribo a los establecimientos de hospedaje** disminuyó en 2,3 por ciento interanual en **diciembre 2019**; resultado de la menor afluencia de turistas extranjeros (-18,2 por ciento), atenuado por nacionales (2,0 por ciento).
- El **empleo formal** en empresas de más de 10 trabajadores en las ciudades de Puno y Juliaca disminuyó 0,8 por ciento en **diciembre 2019**, resultado de la menor captación de trabajadores para los sectores: industria manufacturera (-5,1 por ciento) y comercio (-4,1 por ciento). Este resultado fue atenuado por la mayor contratación en los sectores: transporte, almacenes y comunicaciones (1,5 por ciento) y servicios (0,1 por ciento).
- Las **exportaciones** de Puno realizadas por diferentes zonas de embarque sumaron US\$ 124,0 millones, mayor en 110,5 por ciento interanual. Las exportaciones tradicionales y las no tradicionales crecieron 111,8 y 60,7 por ciento, respectivamente.
- El **crédito total**, en la región (S/ 4 265 millones) creció 11,0 por ciento, en términos nominales, respecto a igual mes de 2019. El crédito **a personas** disminuyó 0,8 por ciento; mientras que, **a empresas**, creció 16,9 por ciento.
- La **inversión pública** (S/ 42,8 millones) mostró una reducción de 52,0 por ciento interanual, en términos reales, por la menor inversión del Gobierno Regional (-72,5 por ciento), Gobierno Nacional (-45,3 por ciento) y los Gobiernos Locales (-37,1 por ciento).

**CUADRO N° 1**  
**PUNO: OTROS INDICADORES DE ACTIVIDAD ECONÓMICA**  
 (Variación % respecto a similar periodo del año anterior)

	Feb.20	Mar.20	Abr.20	May.20	Jun.20	Jul.20
Producción industrial 1/	n.d.	n.d.	n.d.	n.d.	n.d.	n.d.
Arribos establec. de hospedaje	n.d.	n.d.	n.d.	n.d.	n.d.	n.d.
Empleo formal urbano 2/	n.d.	n.d.	n.d.	n.d.	n.d.	n.d.
Exportaciones	↑ 50,7	↓ -28,6	↓ -82,8	↓ -20,0	↑ 16,1	↑ 110,5
Crédito total 3/	↑ 7,3	↑ 4,5	↑ 2,7	↑ 4,7	↑ 5,5	↑ 11,0
Crédito de consumo 3/	↑ 10,6	↑ 8,4	↑ 5,6	↑ 2,6	↓ -0,3	↓ -0,9
Crédito hipotecario 3/	↑ 5,3	↑ 6,7	↑ 5,4	↑ 2,6	↑ 0,04	↑ 0,4
Inversión pública 1/	↑ 57,2	↓ -62,7	↓ -38,2	↓ -89,1	↓ -79,4	↓ -52,0

1/ En términos reales.

2/ En empresas de 10 a más trabajadores situadas en las ciudades de Puno y Juliaca.

3/ En términos nominales.

Fuentes: BCRP - Sucursal Puno, Mincetur, MTPE, SUNAT, SBS y MEF.

## I. ACTIVIDAD PRODUCTIVA

### 1. Actividad primaria

#### 1.1 Sector agropecuario

- El **sector agropecuario** aumentó 1,3 por ciento interanual en julio, debido a la mayor producción agrícola (0,8 por ciento) y pecuaria (1,4 por ciento). De igual forma, en los siete primeros meses del año, este sector creció 6,2 por ciento, resultado del crecimiento en ambas actividades.
- La actividad agrícola en julio registró la cosecha de solo tres cultivos permanentes; obteniéndose una producción total de 8 831 toneladas, significando un crecimiento de 0,8 por ciento en el VBP de esta actividad, comparado con julio 2019; especialmente por la mayor producción de plátano (1,6 por ciento), café (1,1 por ciento) y naranja (0,03 por ciento).
- Igualmente, en lo que va del año, la actividad agrícola acumuló un crecimiento de 7,3 por ciento; observándose la mayor producción de avena forrajera (12,7 por ciento), alfalfa (30,6 por ciento), cebada forrajera (8,1 por ciento) y papa (0,9 por ciento), entre otros.

**CUADRO N° 2**  
**PUNO: SECTOR AGROPECUARIO 1/**  
(Miles de toneladas)

Subsectores	Estructura Porcentual 2018 2/	JULIO				ENERO – JULIO			
		2019	2020	Var.%	Contribución 3/	2019	2020	Var.%	Contribución 3/
<b>AGRÍCOLA 2/</b>	<b>74,2</b>			<b>0,8</b>	<b>0,2</b>			<b>7,3</b>	<b>6,0</b>
<b>Orientada al mercado interno 2/</b>	<b>74,2</b>			<b>0,8</b>	<b>0,2</b>			<b>7,3</b>	<b>6,0</b>
Quinua	3,5	0,0	0,0	-	-	40,4	39,7	-1,6	-0,1
Cebada Grano	1,2	0,0	0,0	-	-	27,7	29,5	6,6	0,1
Papa	26,3	0,0	0,0	-	-	815,1	822,0	0,9	0,2
Oca	1,0	0,0	0,0	-	-	29,3	30,0	2,4	0,0
Haba	1,1	0,0	0,0	-	-	15,2	16,1	6,2	0,1
Avena Forrajera	16,1	0,0	0,0	-	-	1 917,0	2 159,7	12,7	2,4
Cebada Forrajera	3,4	0,0	0,0	-	-	346,7	374,9	8,1	0,3
Café	2,7	1,5	1,5	1,1	0,2	7,3	7,3	-0,4	0,0
Alfalfa	10,6	0,0	0,0	-	-	1 246,1	1 626,9	30,6	3,5
Otros Pastos Cultivados	3,4	0,0	0,0	-	-	194,6	168,6	-13,4	-0,5
Otros cultivos	4,9	3,1	3,1	0,2	0,0	66,0	66,7	1,1	0,1
<b>PECUARIA 2/</b>	<b>25,8</b>			<b>1,4</b>	<b>1,0</b>			<b>1,5</b>	<b>0,3</b>
Carne de vacuno 4/	6,6	2,1	2,1	1,0	0,2	13,5	13,6	0,4	0,0
Carne de ovino 4/	2,2	0,9	0,8	-3,6	-0,3	5,4	5,3	-1,8	0,0
Carne de alpaca 4/	1,0	0,6	0,6	0,3	0,0	3,9	3,9	0,3	0,0
Leche 4/	7,2	9,6	10,1	6,1	1,3	87,7	91,3	4,1	0,2
Lana de ovino 4/	1,0	0,0	0,0	-	-	2,4	2,4	0,5	-
Fibra de alpaca 4/	3,5	0,0	0,0	-	-	1,1	1,1	1,2	0,0
Otros pdtos pecuarios 4/	4,1	5,0	4,9	-1,6	-0,2	34,9	35,0	0,4	0,0
<b>SECTOR AGROPECUARIO 2/</b>	<b>100,0</b>			<b>1,3</b>	<b>1,3</b>			<b>6,2</b>	<b>6,2</b>

1/ Cifras preliminares.

2/ A precios de 2007.

3/ En base a la estructura de similar período de 2019.

4/ Peso neto. Información estimada.

Fuente: DRA – Puno.

Elaboración: BCRP - Sucursal Puno. Departamento de Estudios Económicos.

- La **producción pecuaria** aumentó 1,4 por ciento interanual, principalmente por la mayor producción de leche (6,1 por ciento), carne de vacuno (1,0 por ciento) y carne de alpaca (0,3 por ciento); atenuado por carne de ovino (-3,6 por ciento).

- Asimismo, en los siete meses transcurridos del año, esta actividad se incrementó en 1,5 por ciento interanual, en especial por la mayor producción de leche, carne de vacuno, fibra y carne de alpaca, y lana de ovino; atenuado por carne de ovino.
- En julio, el precio por libra de la fibra de alpaca fue S/ 9,87, mayor en 2,1 por ciento respecto al mes anterior y menor en 28,9 por ciento interanual.

**GRÁFICO N° 1**  
**PUNO: COTIZACIÓN DEL PRECIO DE LA FIBRA DE ALPACA**  
(Soles por libra)

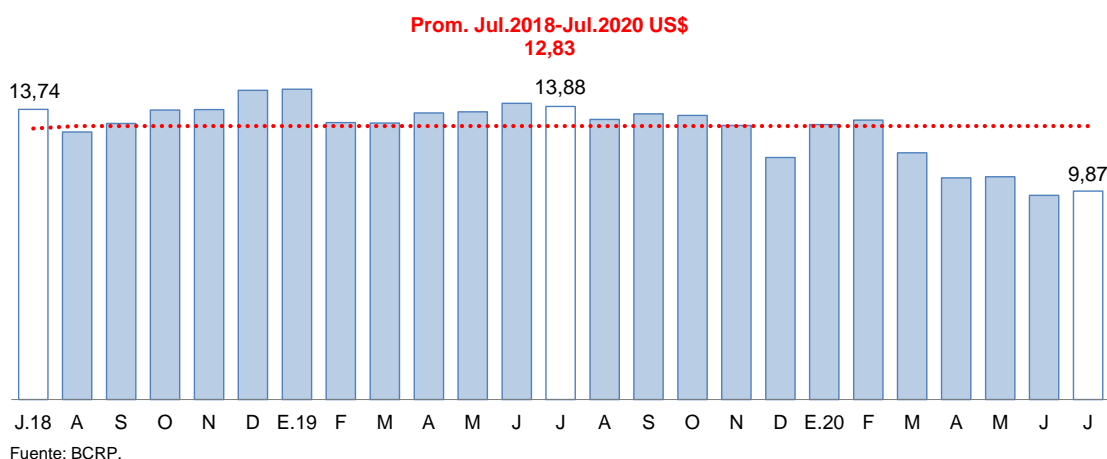

- En julio se registró la siembra de 1 107 hectáreas de dos cultivos transitorios (papa y habas), correspondiente a la denominada “campana chica”, menor en 23,5 por ciento al mismo mes del año pasado; sin embargo, la variación de la siembra acumulada de la **campana agrícola 2019/2020** aumentó en 2,5 por ciento. En cultivos transitorios, destacó la siembra de papa, haba y cebada forrajera; y en cultivos permanentes, alfalfa.

**CUADRO N° 3**  
**PUNO: SUPERFICIE SEMBRADA 1/**  
(Hectáreas)

	Campana Agrícola 2/		Variación	
	2018/2019	2019/2020	Absoluta	Porcentual
<b>CULTIVOS TRANSITORIOS</b>	<b>255 777</b>	<b>256 158</b>	<b>381</b>	<b>0,1</b>
Quinua	36 147	36 125	- 22	-0,1
Cebada Grano	24 434	24 485	51	0,2
Papa	60 839	61 604	765	1,3
Oca	3 490	3 535	45	1,3
Haba	10 069	10 614	545	5,4
Avena Forrajera	74 685	72 400	-2 285	-3,1
Cebada Forrajera	16 346	16 456	110	0,7
Otros cultivos transitorios	29 767	30 939	1 172	3,9
<b>CULTIVOS PERMANENTES</b>	<b>7 187</b>	<b>13 427</b>	<b>6 240</b>	<b>86,8</b>
Café	0	0	0	-
Alfalfa	6 563	13 212	6 649	101,3
Otros Pastos Cultivados	624	151	- 473	-75,8
Otros cultivos permanentes	0	64	64	-
<b>Total</b>	<b>262 964</b>	<b>269 585</b>	<b>6 621</b>	<b>2,5</b>

1/ Cifras preliminares.

2/ Acumulado de agosto 2019 a julio 2020.

Fuente: DRA – Puno.

Elaboración: BCRP - Sucursal Puno. Departamento de Estudios Económicos.

## 1.2 Sector pesca

- El **sector pesca** presentó un incremento de 295,6 por ciento, respecto a similar mes de 2019, resultado de la mayor producción de trucha en jaulas flotantes (301,6 por ciento), la cual es destinada al consumo nacional y regional. Este crecimiento fue atenuado por la menor extracción de suche (-100,0 por ciento), carachi (-63,0 por ciento), pejerrey (-52,5 por ciento), mauri (-28,5 por ciento), ispi (-12,4 por ciento) y trucha natural (-0,4 por ciento). La producción de trucha en jaulas flotantes representa el 99,7 por ciento del VBP pesquero y el resto solo el 0,3 por ciento; este último porcentaje se debe a la sobrepesca informal y depredación de especies nativas por parte de las introducidas (trucha y pejerrey).

**CUADRO N° 4**  
**SECTOR PESCA**  
(En toneladas)

	JULIO		
	2019	2020	Var %
<b>Consumo Humano Directo</b>	<b>808</b>	<b>3 152</b>	<b>290,2</b>
- Boga	0,0	0,0	-
- Carachi	10,3	3,8	-63,0
- Ispi	3,1	2,7	-12,4
- Suche	0,6	0,0	-100,0
- Mauri	0,6	0,5	-28,5
- Pejerrey	8,2	3,9	-52,5
- Trucha Natural	3,5	3,5	-0,4
- Trucha Crianza	781,2	3 137,3	301,6
<b>SECTOR PESCA 1/</b>			<b>295,6</b>

1/ A precios de 2007.

Fuente: Dirección Regional de la Producción – Puno.

Elaboración: BCRP - Sucursal Puno. Departamento de Estudios Económicos.

## 1.3 Sector minería

- En julio, la actividad minera creció 11,2 por ciento, respecto a similar mes del año pasado, resultado de la mayor producción de estaño (39,2 por ciento), cuyo VBP representó el 71,6 por ciento del sector en la región; así mismo, se incrementó la extracción de plata (3,4 veces más). Este crecimiento fue contrarrestado por la menor producción de oro (-26,4 por ciento).

**CUADRO N° 5**  
**PUNO: SECTOR MINERÍA 1/**

(Variación % real respecto a similar período del año anterior)

	Estructura Porcentual 2018 2/	JULIO			ENERO – JULIO				
		2019	2020	Var %	Contribución 3/	2019	2020	Var %	Contribución 3/
Estaño (TMF)	44,9	1 550	2 158	39,2	22,5	11 668	9 815	-15,9	-8,0
Plomo (TMF)	0,8	0	0	-	-	529	66	-87,5	-0,9
Oro (kg-f)	53,5	222	164	-26,4	-11,3	2 146	1 149	-46,4	-22,3
Plata (kg-f)	0,4	3	11	335,0	0,0	1 018	278	-72,7	-0,3
Zinc (TMF)	0,4	0	0	-	-	173	64	-63,2	-0,2
<b>SECTOR MINERÍA 2/</b>	<b>100,0</b>			<b>11,2</b>	<b>11,2</b>			<b>-31,7</b>	<b>-31,7</b>

1/ Cifras preliminares.

2/ A precios de 2007.

3/ En base a la estructura porcentual de similar período de 2019.

Fuente: MINEM.

Elaboración: BCRP - Sucursal Puno. Departamento de Estudios Económicos.

- En el período enero-julio, la actividad minera registró un comportamiento negativo de 31,7 por ciento interanual, resultado de la reducción en la extracción de oro, estaño, plomo, plata y zinc.

**GRÁFICO N° 2**  
**PUNO: EVOLUCIÓN DE LA PRODUCCIÓN MINERA 1/**  
 (Variación % real respecto a similar mes del año anterior)

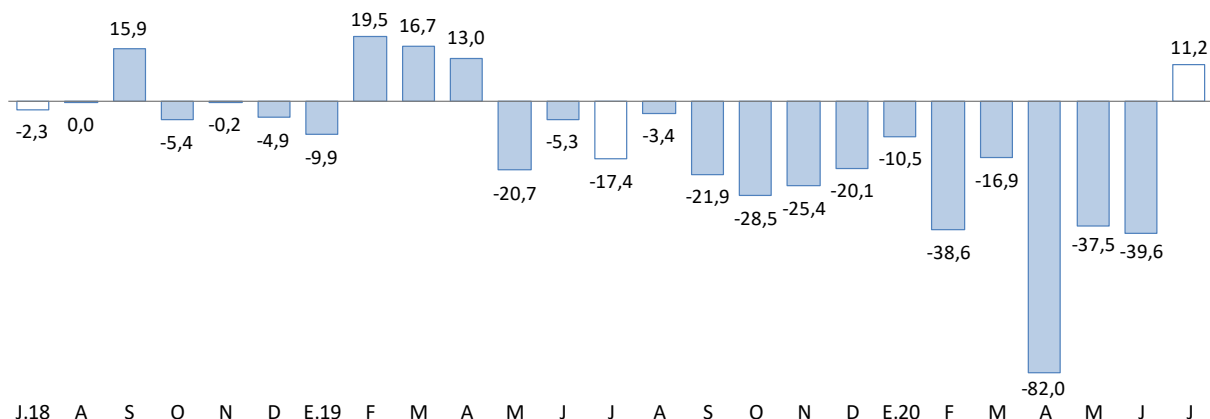

1/ Estimado a precios de 2007.  
 Fuente: MINEM.

- En julio, el precio promedio del estaño fue cUS\$/lb 792,42 mayor en 3,8 por ciento respecto al mes anterior; así mismo, el precio de la onza troy de oro fue de US\$ 1 843,31 mayor en 6,4 por ciento comparado con el mes anterior.

**GRÁFICO N° 3**  
**PUNO: COTIZACIÓN INTERNACIONAL DEL ESTAÑO**  
 (cUS\$/lb. promedio mensual)

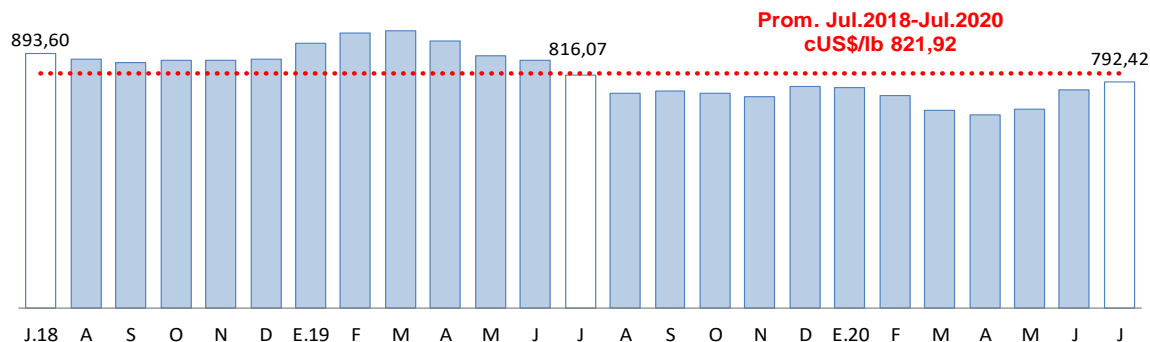

Fuente: BCRP.

**GRÁFICO N° 4**  
**PUNO: COTIZACIÓN INTERNACIONAL DEL ORO**  
 (US\$/onza troy promedio mensual)

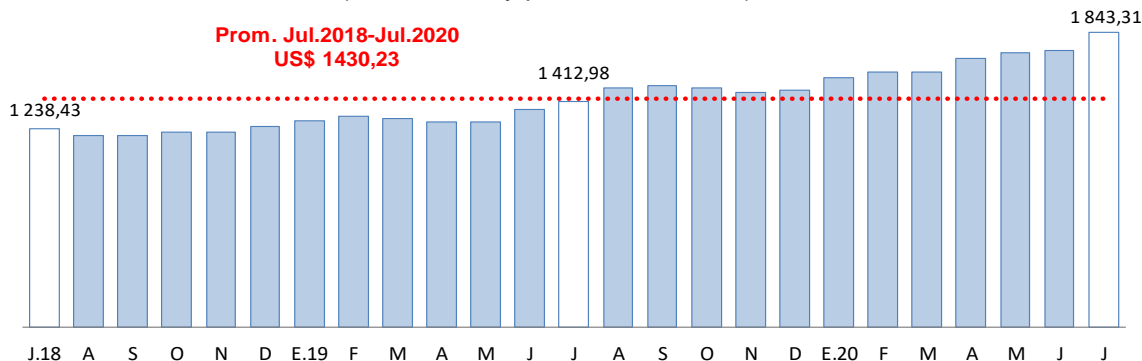

Fuente: BCRP.



## 2. Otros indicadores sectoriales

### 2.1 Sector manufactura

- En **enero**, el desempeño de la actividad manufacturera, mostró un crecimiento de 22,4 por ciento interanual; resultado de la mayor producción de cal (23,0 por ciento), cuyo VBP representa el 98,9 por ciento del total. Asimismo, aumentó la elaboración de muebles (109,0 por ciento), ladrillos (10,1 por ciento) y productos de panadería (0,3 por ciento). Cabe señalar que la producción de bebidas gaseosas es nula a partir de julio 2019.

**CUADRO N° 6**  
**SECTOR MANUFACTURA 1/**  
(Variación % real respecto a similar período del año anterior)

	Estructura Porcentual 2018 2/	ENERO	
		Var %	Contribución 3/
<b>MANUFACTURA NO PRIMARIA</b>	<b>100,0</b>	<b>22,4</b>	<b>22,4</b>
. Bebidas Gaseosas	0,1	-100,0	-0,4
. Pdtos de Panadería	0,6	0,3	0,0
. Ladrillos	0,3	10,1	0,0
. Cal (*)	97,0	23,0	22,6
. Prendas de Vestir	1,8	-	0,0
. Muebles	0,1	109,0	0,1
<b>SECTOR MANUFACTURA</b>	<b>100,0</b>	<b>22,4</b>	<b>22,4</b>

1/ Cifras preliminares.

(\*) Información estimada desde octubre 2015.

2/ A precios de 2007.

3/ En base a la estructura porcentual de similar período de 2019.

Fuente: Dirección Regional de la Producción.

Elaboración: BCRP - Sucursal Puno. Departamento de Estudios Económicos.

**GRÁFICO N° 5**  
**PUNO: EVOLUCIÓN DE LA PRODUCCIÓN MANUFACTURERA NO PRIMARIA**  
(Variación % real respecto a similar mes del año anterior)

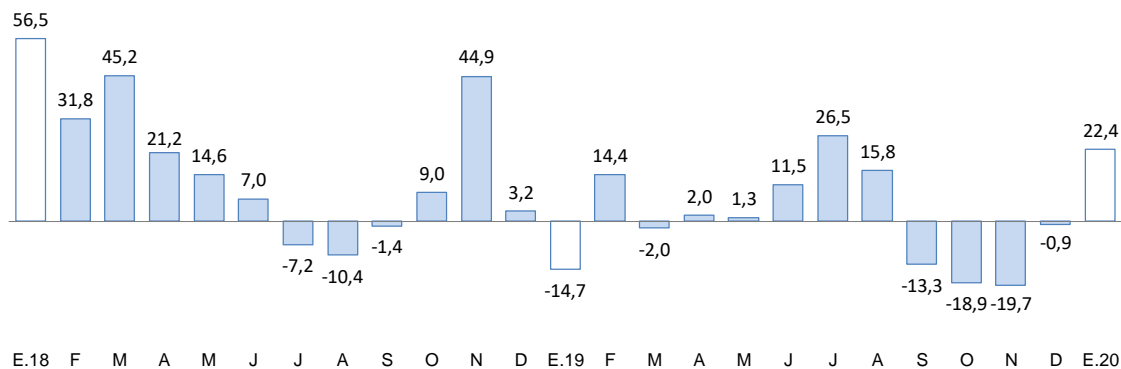

1/ Estimado a precios de 2007.

Fuente: Empresas de la región.

## 2.2 Arribos a los establecimientos de hospedaje

- En **diciembre 2019**, se registró 91 288 arribos de turistas a los establecimientos de hospedaje, lo cual disminuyó en 2,3 por ciento interanual, un valor contrario al registrado en el 2018 (5,5 por ciento). El resultado presentado obedeció a la menor afluencia de turistas extranjeros (-18,2 por ciento), atenuado por nacionales (2,0 por ciento).
- De enero a diciembre, esta actividad presentó un crecimiento de 5,5 por ciento interanual, por la mayor visita de turistas nacionales (6,7 por ciento) y extranjeros (2,3 por ciento).

**GRÁFICO N° 6**  
**PUNO: EVOLUCIÓN DE ARRIBOS A ESTABLECIMIENTOS DE HOSPEDAJE**  
(Variación %)

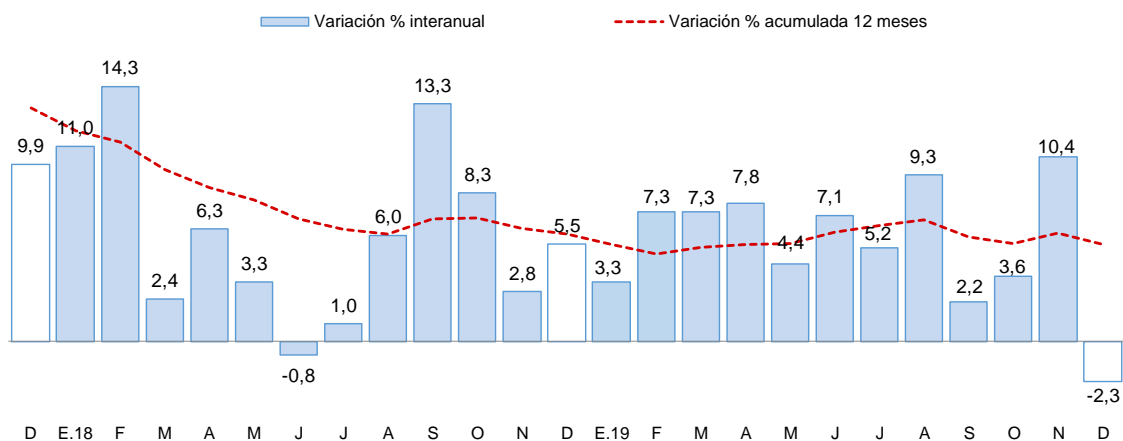

Fuente: Encuesta Mensual a Establecimientos de Hospedaje Temporal - MINCETUR.

## II. ASPECTOS LABORALES

### 3. Empleo

- El empleo en las ciudades de Puno y Juliaca, en empresas privadas formales de 10 a más trabajadores, disminuyó 0,8 por ciento interanual, en **diciembre 2019**, debido a la menor captación de trabajadores para los sectores: industria manufacturera (-5,1 por ciento) y comercio (-4,1 por ciento); en ambos casos, debido a término de contrato, principalmente en fabricación de muebles y comercialización de alimentos. Este resultado fue atenuado por la mayor contratación en los sectores: transporte, almacenes y comunicaciones (1,5 por ciento) y servicios (0,1 por ciento).

**CUADRO N° 7**  
**CIUDAD DE PUNO: ÍNDICE MENSUAL DE EMPLEO EN EMPRESAS PRIVADAS FORMALES DE 10 Y MÁS TRABAJADORES POR RAMA DE ACTIVIDAD ECONÓMICA 1/**  
 (Octubre 2010 = 100)

	DICIEMBRE			ENERO – DICIEMBRE		
	2018	2019	Var %	2018	2019	Var %
Extractiva 2/	226,7	226,7	0,0	205,2	223,8	9,1
Industria manufacturera	104,0	98,7	-5,1	99,7	100,1	0,4
Comercio	185,4	177,8	-4,1	183,8	178,6	-2,8
Transporte, almacenes y comunicaciones	141,7	143,8	1,5	137,6	140,4	2,0
Servicios 3/	184,0	184,2	0,1	160,8	166,1	3,3
<b>TOTAL</b>	<b>172,7</b>	<b>171,3</b>	<b>-0,8</b>	<b>156,5</b>	<b>159,5</b>	<b>1,9</b>

Nota: La información corresponde al primer día de cada mes.

1/ Cifras preliminares.

2/ Conformada por las subramas agricultura, pesca y minería.

3/ Conformada por las subramas servicios prestados a empresas, restaurantes y hoteles, establecimientos financieros, enseñanza, servicios sociales y comunales, y electricidad, gas y agua.

Fuente: MTPE - Encuesta Nacional de Variación del Empleo (ENVME).

Elaboración: BCRP - Sucursal Puno. Departamento de Estudios Económicos.

**GRÁFICO N° 7**  
**CIUDADES DE PUNO Y JULIACA: EVOLUCIÓN DEL EMPLEO FORMAL URBANO EN EMPRESAS DE MÁS DE 10 TRABAJADORES**  
 (Variación % respecto a similar mes del año anterior)

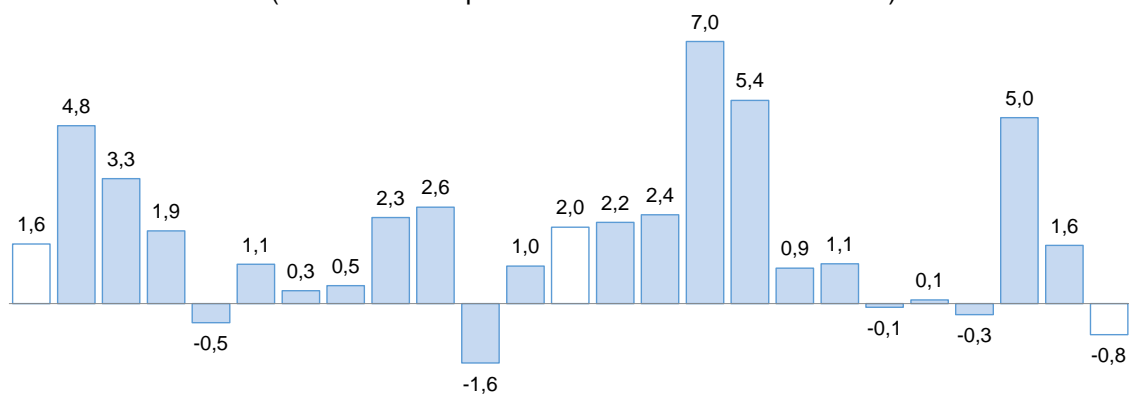

D.17E.18 F M A M J J A S O N D E.19 F M A M J J A S O N D  
 Fuente: MTPE.

### III. SECTOR EXTERNO

#### 4. Exportaciones

- Las exportaciones de Puno sumaron en julio US\$ 124,0 millones, 110,5 por ciento mayor respecto a igual mes del año pasado. Las exportaciones tradicionales y las no tradicionales crecieron 111,8 y 60,7 por ciento, respectivamente.

**CUADRO N° 8**  
**PUNO: EXPORTACIONES POR GRUPO DE PRODUCTOS**

RUBROS	Valor FOB en millones de US\$				Tasa de crecimiento (%)		
	Jun-20	Jul-20	ene-jul 19	ene-jul 20	Mes	12 Meses	Acum.
<b>Productos Tradicionales</b>	<b>130,1</b>	<b>121,6</b>	<b>676,3</b>	<b>726,4</b>	<b>-6,5</b>	<b>111,8</b>	<b>7,4</b>
. Agropecuarios	0,0	0,1	0,9	0,6	0,0	-22,6	-37,2
. Mineros	130,1	121,5	675,5	725,8	-6,6	112,0	7,5
<b>Productos No Tradicionales</b>	<b>1,2</b>	<b>2,5</b>	<b>15,5</b>	<b>8,5</b>	<b>103,9</b>	<b>60,7</b>	<b>-44,8</b>
. Agropecuarios	0,3	0,5	1,5	1,1	52,3	77,8	-28,9
. Pesqueros	0,8	1,3	5,6	3,7	67,8	103,5	-34,3
. Textiles	0,1	0,2	8,2	2,2	45,8	-70,6	-72,5
. Minería no metálica	0,0	0,5	0,0	1,3	0,0	74 902,9	62 558,9
. Resto de no tradicionales 1/	0,0	0,0	0,2	0,3	91,8	-11,1	18,0
<b>Total</b>	<b>131,3</b>	<b>124,0</b>	<b>691,8</b>	<b>734,9</b>	<b>-5,5</b>	<b>110,5</b>	<b>6,2</b>

1/ Productos maderos y papeles, químicos, sidero metalúrgicos y joyería, metal mecánicos, sombreros de punto, fundas, instrumentos musicales, pieles y sus manufacturas.

FUENTE: SUNAT.

- En las exportaciones tradicionales (US\$ 121,6 millones), el crecimiento interanual fue resultado del mayor valor exportado de productos mineros (112,0 por ciento), principalmente oro (236,3 por ciento); contrarrestado por la menor exportación de estaño (-0,6 por ciento). Las exportaciones tradicionales representan el 98,0 por ciento del total exportado.
- En las exportaciones no tradicionales (US\$ 2,5 millones), el incremento interanual se sustenta en la mayor exportación de productos pesqueros (103,5 por ciento), principalmente trucha; productos de minería no metálica (749,0 veces más), en especial cal viva; y productos agropecuarios (77,8 por ciento), básicamente quinua. Este aumento fue contrarrestado por la menor salida de productos textiles (-70,6 por ciento), especialmente fibras textiles; y el resto de productos no tradicionales (-11,1 por ciento). Las exportaciones no tradicionales, en conjunto representan el 2,0 por ciento del total exportado.
- De enero a julio, las exportaciones acumularon un valor de US\$ 734,9 millones, 6,2 por ciento mayor al valor exportado en igual periodo del pasado año. Las exportaciones tradicionales crecieron 7,4 por ciento, mientras que, las no tradicionales disminuyeron 44,8 por ciento.
- En el acumulado de exportaciones tradicionales (US\$ 726,4 millones), el incremento fue resultado de la mayor exportación de productos mineros (7,5 por ciento), principalmente oro (22,9 por ciento), atenuado por la menor salida de estaño (-21,9 por ciento).
- Por su parte, en el acumulado de productos no tradicionales (US\$ 8,5 millones), la disminución fue explicada por la menor exportación de productos textiles (-72,5 por ciento), principalmente fibras textiles; productos pesqueros (-34,3 por ciento), en especial trucha; y productos agropecuarios (-28,9 por ciento), básicamente quinua. Esta reducción fue atenuada por la mayor exportación de productos de minería no metálica (625,6 veces más), especialmente cal viva; y el resto de productos no tradicionales (18,0 por ciento).
- El destino de las exportaciones se concentra en el bloque económico americano que adquieren, en conjunto, el 87,2 por ciento del total exportado; siendo el principal mercado: Estados Unidos (83,1 por ciento), seguido por Canadá con 2,9 por ciento. En otros bloques fueron importantes las exportaciones hacia España (3,2 por ciento), India (3,1 por ciento) y Japón (2,6 por ciento). Los principales productos exportados fueron: oro, estaño, trucha, cal viva y quinua.

## 5. Importaciones

- Las importaciones en julio fueron de US\$ 29,7 millones, 19,7 por ciento mayor, respecto a igual mes del año pasado. Resultado del incremento de importación de bienes de consumo (52,6 por ciento) e insumos (7,0 por ciento); contrarrestado por la menor entrada de bienes de capital (-49,3 por ciento).
- Dentro del total de importaciones, destaca la participación de insumos para la agricultura (42,3 por ciento), alimentos y bebidas (34,1 por ciento) e insumos para la industria (18,2 por ciento).
- De enero a julio, las importaciones acumularon un valor de US\$ 161,7 millones, 3,8 por ciento mayor al valor importado en igual periodo del año pasado. Esto debido al mayor ingreso de bienes de consumo (17,8 por ciento), atenuado por la menor entrada de bienes de capital (-52,7 por ciento) e insumos (-0,3 por ciento).

**CUADRO N° 9**  
**PUNO: IMPORTACIONES SEGÚN USO O DESTINO ECONÓMICO**

RUBROS	Valor FOB en millones de US\$				Tasa de crecimiento (%)		
	Jun-20	Jul-20	ene-jul 19	ene-jul 20	Mes	12 Meses	Acum.
<b>Bienes de Consumo</b>	<b>8,1</b>	<b>10,7</b>	<b>43,1</b>	<b>50,7</b>	<b>32,3</b>	<b>52,6</b>	<b>17,8</b>
. Alimentos y Bebidas	7,4	10,1	37,4	44,6	36,9	61,8	19,3
. Productos Farmacéuticos	0,0	0,0	0,0	0,0	0,0	0,0	0,0
. Otros 1/	0,7	0,6	5,6	6,1	-14,8	-21,1	7,6
<b>Insumos</b>	<b>15,7</b>	<b>18,9</b>	<b>110,0</b>	<b>109,7</b>	<b>20,5</b>	<b>7,0</b>	<b>-0,3</b>
. Combustibles y Lubricantes	1,3	1,0	12,0	7,1	-24,5	-52,2	-40,9
. Insumos para la Agricultura	11,2	12,5	80,2	81,0	11,6	-1,1	1,0
. Insumos para la Industria	3,2	5,4	17,7	21,6	69,6	81,2	21,7
<b>Bienes de Capital</b>	<b>0,2</b>	<b>0,0</b>	<b>2,6</b>	<b>1,2</b>	<b>-80,1</b>	<b>-49,3</b>	<b>-52,7</b>
. Maquinaria y Equipo	0,1	0,0	2,1	0,4	-52,1	594,3	-82,6
. Materiales de Construcción	0,1	0,0	0,3	0,5	-75,9	-76,4	85,2
. Otros 2/	0,1	0,0	0,2	0,4	-100,0	0,0	61,8
<b>Total</b>	<b>24,1</b>	<b>29,7</b>	<b>155,7</b>	<b>161,7</b>	<b>23,5</b>	<b>19,7</b>	<b>3,8</b>

1/ Otros: Utensilios Domésticos y Electrod. y Veh. Uso Part.

2/ Otros: Partes y Piezas y Herramientas

FUENTE: SUNAT.

IV. CRÉDITOS Y DEPÓSITOS<sup>2</sup>

## 6. Créditos

- El crédito registró un crecimiento de 11,0 por ciento interanual en julio, el cual significó un ritmo mayor al registrado en el mismo mes de 2019 (8,3 por ciento).
- Según tipo de moneda, el 99,2 por ciento del crédito total fue otorgado en moneda nacional (S/ 4 230 millones), el cual aumentó 5,6 por ciento respecto al mes anterior y 11,9 por ciento a 12 meses. Por su parte, el crédito otorgado en moneda extranjera (US\$ 10 millones) disminuyó 15,2 por ciento en el mes y 42,4 por ciento interanual.

**CUADRO N° 10  
PUNO: CRÉDITOS**

	Estructura %	SalDOS en millones de soles con TCF 1/		Tasa de crecimiento (%)	
		Jul-20	Jun-20	Jul-20	Mes
<b>Banco de la Nación</b>	<b>3,7</b>	<b>159</b>	<b>157</b>	<b>-0,9</b>	<b>-13,3</b>
<b>Agrobanco</b>	<b>0,3</b>	<b>14</b>	<b>14</b>	<b>-1,4</b>	<b>-6,1</b>
<b>Banca Múltiple</b>	<b>49,5</b>	<b>1 985</b>	<b>2 111</b>	<b>6,4</b>	<b>17,2</b>
<b>Instituciones No Bancarias</b>	<b>46,5</b>	<b>1 887</b>	<b>1 982</b>	<b>5,0</b>	<b>7,5</b>
Financieras	8,1	340	347	2,2	2,9
Cajas Municipales	33,0	1 333	1 409	5,7	12,2
Cajas Rurales	5,3	214	225	5,2	-10,0
Edpymes	0,0	0	0	-2,8	-39,9
<b>TOTAL</b>	<b>100,0</b>	<b>4 045</b>	<b>4 265</b>	<b>5,4</b>	<b>11,0</b>
<b>Empresas</b>	<b>70,1</b>	<b>2 764</b>	<b>2 991</b>	<b>8,2</b>	<b>16,9</b>
<b>Personas</b>	<b>29,9</b>	<b>1 281</b>	<b>1 274</b>	<b>-0,6</b>	<b>-0,8</b>
Consumo	27,0	1 158	1 152	-0,5	-0,9
Hipotecario	2,9	123	122	-0,6	0,4
MN	99,2	4 004	4 230	5,6	11,9
ME	0,8	41	34	-15,2	-42,4
ME (Mill. US\$)		12	10	-15,2	-42,4

1/ TCF = Tipo de Cambio Fijo (S/ 3,31 por US\$).

Fuente: SBS y AFP.

Elaboración: BCRP - Sucursal Puno. Departamento de Estudios Económicos.

- Por tipo de institución, la banca múltiple, que concentra el 49,5 por ciento del crédito total, creció 17,2 por ciento interanual. Además, el crédito otorgado por las instituciones no bancarias, que concentran el 46,5 por ciento del crédito total, mostró un incremento de 7,5 por ciento interanual y fue resultado de mayores créditos otorgados por cajas municipales (12,2 por ciento) y financieras (2,9 por ciento); siendo atenuado por Edpymes (-39,9 por ciento) y cajas rurales (-10,0 por ciento). Mientras que, el Banco de la Nación y Agrobanco mostraron una reducción de 13,3 y 6,1 por ciento interanual, respectivamente.

**GRÁFICO N° 8**  
**PUNO: VARIACIÓN PORCENTUAL DE LOS CRÉDITOS**  
 (Respecto a similar mes del año anterior)

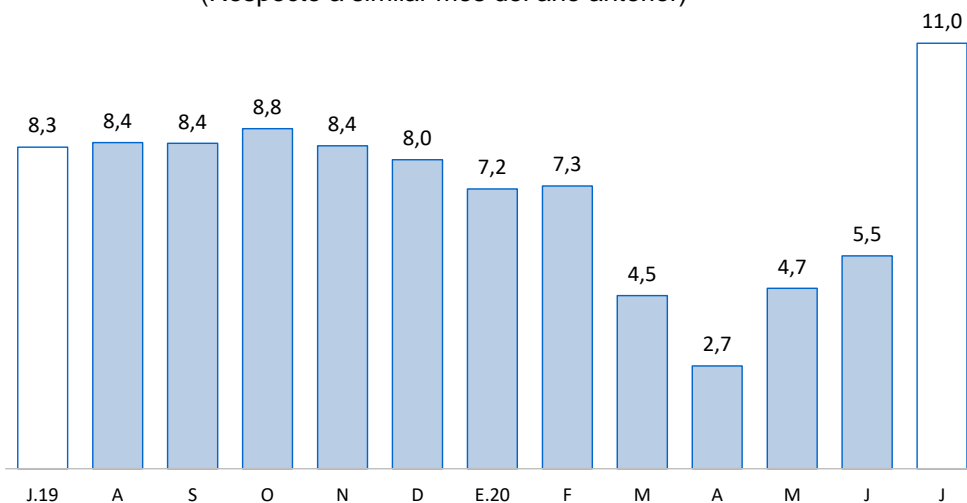

Fuente: SBS y AFP.

- En cuanto al tipo de crédito, el financiamiento a personas disminuyó 0,8 por ciento interanual; principalmente por el menor crédito de consumo (-0,9 por ciento), atenuado levemente por el crédito hipotecario (0,4 por ciento). Mientras que, el financiamiento a empresas registró un incremento de 16,9 por ciento interanual.

**GRÁFICO N° 9**  
**PUNO: VARIACIÓN PORCENTUAL DEL TIPO DE CRÉDITO**  
 (Respecto a similar mes del año anterior)

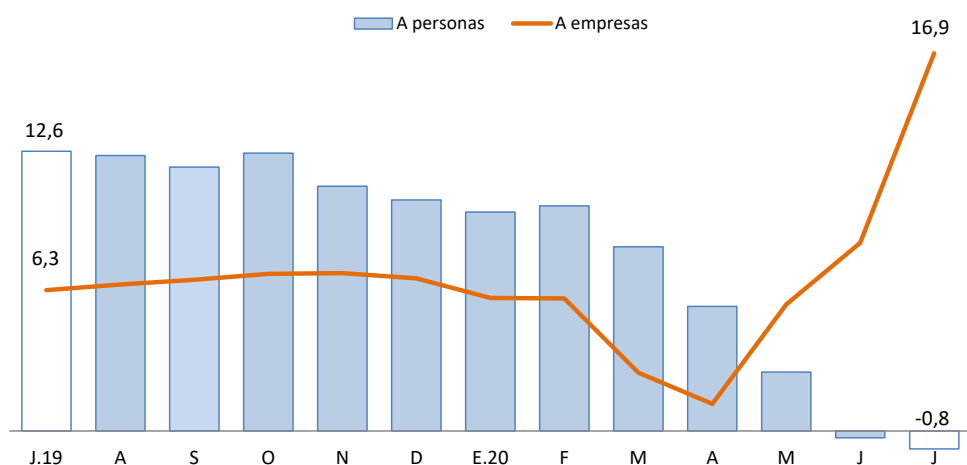

Fuente: SBS y AFP.



- La tasa de morosidad registrada en junio 2020, fue 5,36 por ciento, mayor en 0,01 puntos porcentuales respecto al mismo mes de 2019 (5,35 por ciento).

**CUADRO N° 11**  
**PUNO: MOROSIDAD**

	Tasa de Morosidad en puntos porcentuales		Variación Absoluta	
	May-20	Jun-20	Mes	12 Meses
<b>Banco de la Nación</b>	2,6	2,7	0,1	0,7
<b>Agrobanco</b>	60,5	60,3	-0,2	-1,7
<b>Banca Múltiple</b>	4,3	4,0	-0,3	-0,1
<b>Instituciones No Bancarias</b>				
Financieras	4,5	4,5	0,0	-0,3
Cajas Municipales	6,2	6,2	0,0	-0,4
Cajas Rurales	12,9	12,8	-0,1	5,1
Edpymes	10,0	10,1	0,1	-2,3
<b>TOTAL</b>	<b>5,56</b>	<b>5,36</b>	<b>-0,2</b>	<b>0,01</b>

Fuente: SBS.

Elaboración: BCRP - Sucursal Puno. Departamento de Estudios Económicos.

- Cabe destacar, que el mayor incremento en la tasa de morosidad, comparado con junio 2019, fue registrado por cajas rurales (5,1 puntos porcentuales) y Banco de la Nación (0,7 puntos porcentuales); mientras que, disminuyó en Edpymes (-2,3 puntos porcentuales), Agrobanco (-1,7 puntos porcentuales), cajas municipales (-0,4 puntos porcentuales), financieras (-0,3 puntos porcentuales) y banca múltiple (-0,1 puntos porcentuales).

**GRÁFICO N° 10**  
**PUNO: TASA DE MOROSIDAD**  
(Porcentaje)

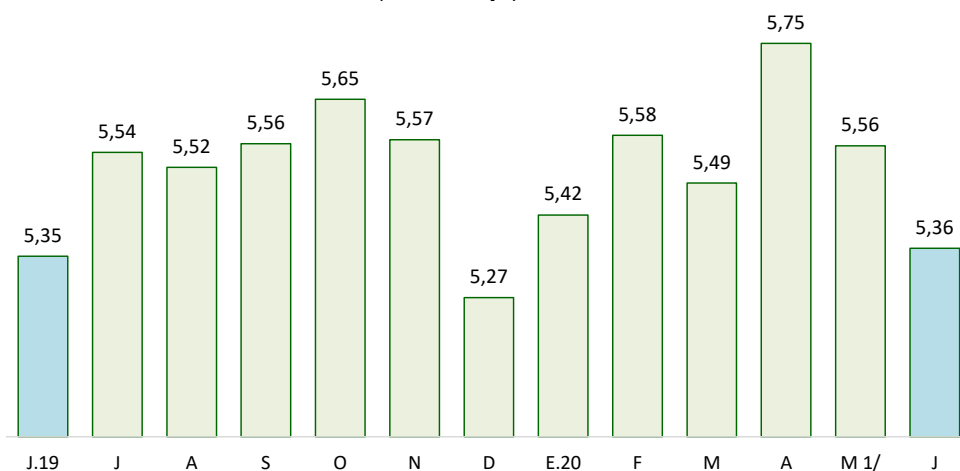

1/ Información estimada.

Fuente: SBS y AFP.



## 7. Depósitos

- Los depósitos crecieron 21,4 por ciento interanual en julio, lo cual significó un ritmo de crecimiento mayor al registrado en similar mes de 2019 (17,5 por ciento).
- Por tipo de moneda, los depósitos en soles (S/ 2 120 millones), que representan el 88,9 por ciento de los depósitos totales, crecieron 5,7 por ciento en el mes y 24,1 por ciento a 12 meses. Además, los depósitos en moneda extranjera (US\$ 80 millones) aumentaron 2,5 por ciento respecto al mes anterior y 3,5 por ciento interanual. La tasa de dolarización de los depósitos en julio fue 11,1 por ciento, menor en 1,9 puntos porcentuales frente a la tasa registrada en similar mes del año pasado (13,0 por ciento).

**CUADRO N° 12**  
**PUNO: DEPÓSITOS**

	Estructura % Jul-20	Saldos en millones de soles con TCF 1/		Tasa de crecimiento (%)	
		Jun-20	Jul-20	Mes	12 Meses
<b>Banco de la Nación</b>	<b>21,5</b>	<b>516</b>	<b>513</b>	<b>-0,6</b>	<b>23,2</b>
<b>Banca Múltiple</b>	<b>54,4</b>	<b>1 226</b>	<b>1 298</b>	<b>5,9</b>	<b>24,0</b>
<b>Instituciones No Bancarias</b>	<b>24,0</b>	<b>522</b>	<b>573</b>	<b>9,9</b>	<b>14,6</b>
Financieras	0,9	21	23	6,6	11,3
Cajas Municipales	16,8	355	400	12,8	22,3
Cajas Rurales	6,3	146	151	3,2	-1,3
<b>TOTAL</b>	<b>100,0</b>	<b>2 263</b>	<b>2 385</b>	<b>5,4</b>	<b>21,4</b>
Vista	21,8	518	521	0,6	22,1
Ahorro	52,6	1 129	1 255	11,1	35,7
A plazo	25,5	616	609	-1,2	-0,6
MN	88,9	2 005	2 120	5,7	24,1
ME	11,1	258	265	2,5	3,5
ME (Mill. US\$)		78	80	2,5	3,5

1/ TCF = Tipo de Cambio Fijo (S/ 3,31 por US\$).

Fuente: SBS y AFP.

Elaboración: BCRP - Sucursal Puno. Departamento de Estudios Económicos.

- Según tipo de depósito, los depósitos de ahorro, que concentran el 52,6 por ciento del total, mostraron un incremento interanual de 35,7 por ciento, y los depósitos a la vista crecieron 22,1 por ciento. En contraste, los depósitos a plazo se redujeron 0,6 por ciento.
- Por tipo de instituciones, los depósitos en la banca múltiple, que concentran el 54,4 por ciento de los depósitos totales, aumentaron en 24,0 por ciento. Asimismo, los depósitos en instituciones no bancarias mejoraron 14,6 por ciento; esta variación reflejó, principalmente, el incremento en cajas municipales (22,3 por ciento) y financieras (11,3 por ciento), atenuado por las cajas rurales (-1,3 por ciento). Adicionalmente, los depósitos en el Banco de la Nación crecieron 23,2 por ciento.

**GRÁFICO N° 11**  
**PUNO: VARIACIÓN PORCENTUAL DE LOS DEPÓSITOS**  
(Respecto a similar mes del año anterior)

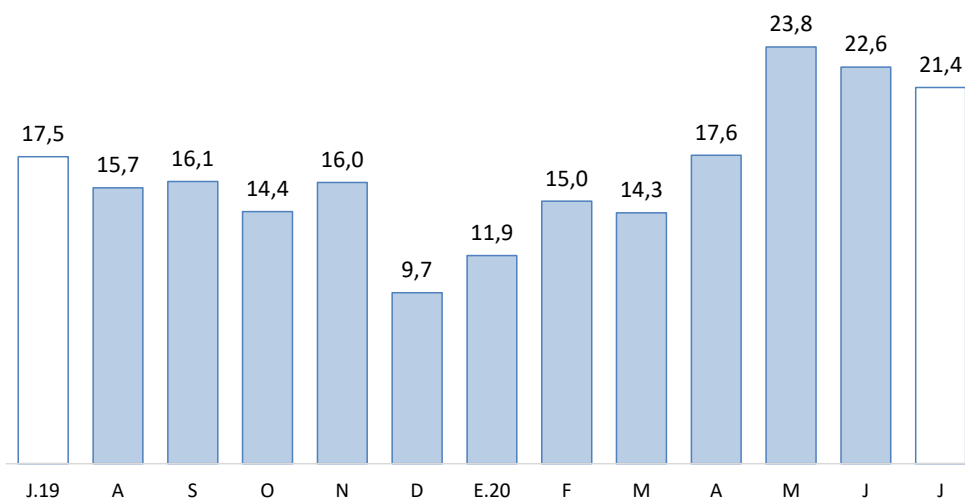

Fuente: SBS y AFP.

## V. EJECUCIÓN DE PRESUPUESTO PÚBLICO

### 8. Ingresos del Gobierno Nacional

- El ingreso del Gobierno Nacional en el departamento de Puno, durante julio, creció 13,9 por ciento, interanual en términos reales; debido a incrementos en los ingresos tributarios (15,5 por ciento), atenuado por los no tributarios (-12,0 por ciento). Los ingresos tributarios representan el 95,5 por ciento del total de ingresos recaudados, y los no tributarios, el 4,5 por ciento restante.

**CUADRO N° 13**  
**PUNO: INGRESOS DEL GOBIERNO NACIONAL 1/ 2/**  
(Millones de soles)

RUBROS	JULIO			ENERO – JULIO		
	2019	2020	Var % real	2019	2020	Var % real
<b>I. INGRESOS TRIBUTARIOS</b>	<b>35,8</b>	<b>42,1</b>	<b>15,5</b>	<b>264,3</b>	<b>228,2</b>	<b>-15,2</b>
<b>1. Impuesto a la renta</b>	<b>11,1</b>	<b>10,6</b>	<b>-6,6</b>	<b>96,4</b>	<b>68,2</b>	<b>-30,5</b>
Personas naturales	3,9	3,9	-2,3	30,6	27,9	-10,4
Personas jurídicas	6,8	4,0	-42,3	53,1	35,0	-35,0
Regularización	0,4	2,7	592,4	12,7	5,2	-59,7
<b>2. Impuestos a la Importación</b>	<b>0,0</b>	<b>0,0</b>	<b>1,9</b>	<b>0,2</b>	<b>0,1</b>	<b>-25,6</b>
<b>3. Impuestos a la Prod. y consumo</b>	<b>22,3</b>	<b>29,9</b>	<b>31,5</b>	<b>157,8</b>	<b>155,6</b>	<b>-3,2</b>
Impuesto General a las Ventas	22,0	27,7	23,8	155,7	149,9	-5,4
Interno	8,5	7,1	-17,1	58,4	47,9	-19,4
Importaciones	13,5	20,6	49,3	97,3	102,1	3,0
Impuesto Selectivo al Consumo 2/	0,3	2,2	533,1	2,1	5,6	159,4
<b>4. Otros ingresos</b>	<b>2,3</b>	<b>1,5</b>	<b>-34,3</b>	<b>9,9</b>	<b>4,3</b>	<b>-57,1</b>
<b>II. INGRESOS NO TRIBUTARIOS</b>	<b>2,2</b>	<b>2,0</b>	<b>-12,0</b>	<b>17,0</b>	<b>8,7</b>	<b>-49,5</b>
<b>TOTAL</b>	<b>38,0</b>	<b>44,0</b>	<b>13,9</b>	<b>281,3</b>	<b>236,9</b>	<b>-17,2</b>

1/ Información actualizada al 31 de julio de 2020.

2/ Incluye el Impuesto Selectivo al Consumo interno y de importaciones.

Fuente: SUNAT.

Elaboración: BCRP - Sucursal Puno. Departamento de Estudios Económicos.

### 9. Ejecución del presupuesto de gastos del Gobierno General

- La ejecución del presupuesto de gastos en el departamento de Puno, durante julio, presentó una reducción de 5,2 por ciento, interanual en términos reales; debido a una menor ejecución de los Gobiernos Locales (-13,9 por ciento), Gobierno Regional (-6,3 por ciento) y Gobierno Nacional (-0,5 por ciento), principalmente en gastos de capital con reducciones de 37,1; 61,0; y 32,3 por ciento, respectivamente.
- En tanto, el gasto corriente no financiero creció 6,8 por ciento; mientras que, el gasto de capital se contrajo 42,6 por ciento, debido a la menor inversión pública (-52,0 por ciento).

**CUADRO N° 14**  
**PUNO: EJECUCIÓN DEL PRESUPUESTO DE GASTOS DEL GOBIERNO GENERAL**  
(Millones de soles)

RUBROS	JULIO			ENERO – JULIO		
	2019	2020	Var. % real	2019	2020	Var. % real
Gobierno Nacional	141,7	143,6	-0,5	1 133,1	1 177,2	2,1
Gobierno Regional	161,2	153,8	-6,3	957,5	957,7	-1,7
Gobiernos Locales	56,2	49,1	-13,9	404,9	279,1	-32,1
<b>Total</b>	<b>359,1</b>	<b>346,5</b>	<b>-5,2</b>	<b>2 495,5</b>	<b>2 414,0</b>	<b>-4,9</b>
Corriente	271,6	295,4	6,8	1 793,2	2 032,7	11,3
Capital	87,6	51,2	-42,6	702,4	381,4	-46,6
Inversión Pública	87,6	42,8	-52,0	694,0	369,4	-47,6

Fuente: MEF.

Elaboración: BCRP - Sucursal Puno. Departamento de Estudios Económicos.

## 10. Gasto corriente no financiero

- El gasto corriente no financiero presentó un incremento de 6,8 por ciento, interanual en términos reales, debido a mayores montos devengados del Gobierno Nacional (11,3 por ciento), principalmente gastos en transferencias; y Gobiernos Regional (5,1 por ciento), en especial gastos en bienes y servicios. Este crecimiento fue contrarrestado por menores gastos de los Gobiernos Locales (-0,4 por ciento), especialmente gastos en transferencias.

**CUADRO N° 15**  
**PUNO: GASTO CORRIENTE NO FINANCIERO**  
(Millones de soles)

RUBROS	JULIO			ENERO – JULIO		
	2019	2020	Var. % real	2019	2020	Var. % real
- Gobierno Nacional	103,3	117,1	11,3	761,1	933,9	20,5
- Gobierno Regional	133,3	142,7	5,1	839,8	904,0	5,8
- Gobiernos Locales	35,0	35,5	-0,4	192,3	194,8	-0,4
<b>TOTAL</b>	<b>271,6</b>	<b>295,4</b>	<b>6,8</b>	<b>1 793,2</b>	<b>2 032,7</b>	<b>11,3</b>

Fuente: MEF.

Elaboración: BCRP - Sucursal Puno. Departamento de Estudios Económicos.

- Durante los siete primeros meses del año, el gasto corriente no financiero aumentó 11,3 por ciento en términos reales; debido al crecimiento del gasto del Gobierno Nacional (20,5 por ciento) y Gobierno Regional (5,8 por ciento), contrarrestado por el menor gasto de los Gobiernos Locales (-0,4 por ciento).

## 11. Inversión pública

- La inversión pública en Puno, correspondiente a los tres niveles de gobierno, totalizó en julio S/ 42,8 millones; 52,0 por ciento menor, en términos reales, respecto a similar mes del año pasado. La inversión disminuyó en el Gobierno Regional (-72,5 por ciento), Gobierno Nacional (-45,3 por ciento) y los Gobiernos Locales (-37,1 por ciento).

**CUADRO N° 16**  
**PUNO: INVERSIÓN PÚBLICA 1/**  
(Millones de soles)

RUBROS	JULIO			ENERO – JULIO		
	2019	2020	Var. % real	2019	2020	Var. % real
- Gobierno Nacional	38,4	21,4	-45,3	364,1	237,8	-35,7
- Gobierno Regional	27,9	7,8	-72,5	117,8	48,5	-59,5
- Gobiernos Locales	21,2	13,6	-37,1	212,1	83,1	-61,4
<b>TOTAL</b>	<b>87,6</b>	<b>42,8</b>	<b>-52,0</b>	<b>694,0</b>	<b>369,4</b>	<b>-47,6</b>

1/ Comprende la formación bruta de capital.

Fuente: MEF.

Elaboración: BCRP - Sucursal Puno. Departamento de Estudios Económicos.

- Entre enero y julio, la inversión pública acumuló un total de S/ 369,4 millones, 47,6 por ciento menor respecto a similar periodo del año pasado. La inversión acumulada disminuyó en respuesta a menores gastos de los Gobiernos Locales (-61,4 por ciento), Gobierno Regional (-59,5 por ciento) y Gobierno Nacional (-35,7 por ciento).

**GRÁFICO N° 12**  
**PUNO: VARIACIÓN PORCENTUAL REAL DE INVERSIÓN PÚBLICA**  
 (Respecto a similar mes del año anterior)

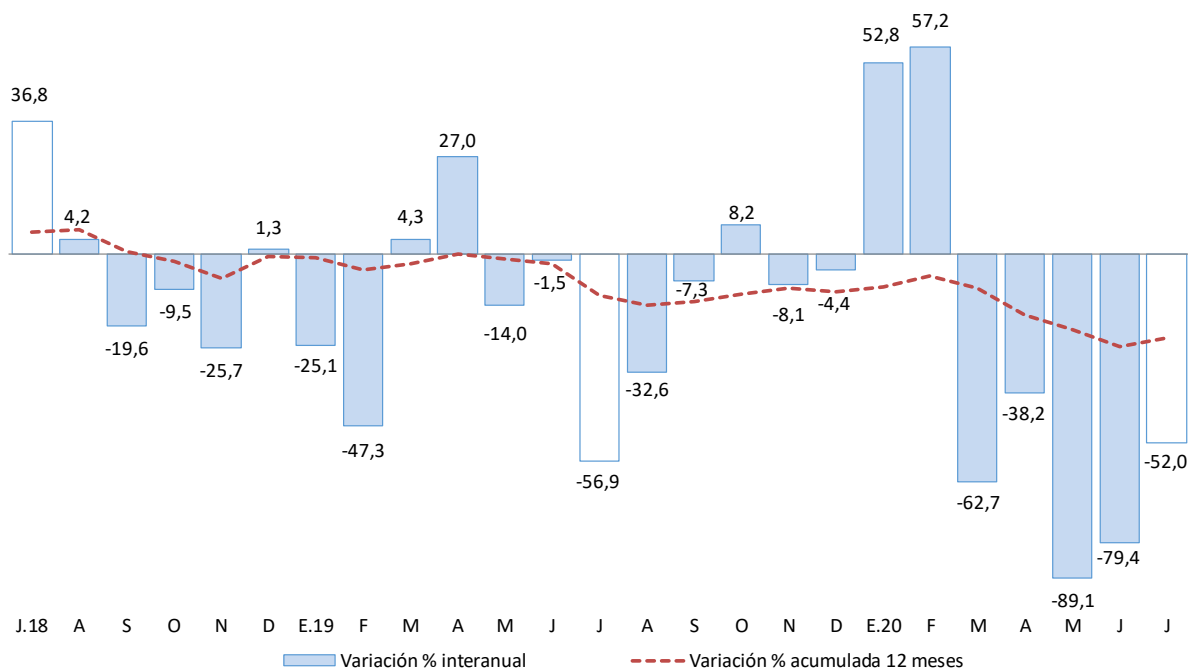

Fuente: MEF.

Elaboración: BCRP - Sucursal Puno. Departamento de Estudios Económicos.

En cuanto a los principales proyectos que se ejecutaron en julio, destacaron:

- El “Mejoramiento de las carreteras de Pro Región Puno, por niveles de servicio” con S/ 13,9 millones devengados a cargo del Gobierno Nacional;
- La “Rehabilitación y remodelación de la infraestructura educativa y equipamiento de la Institución Educativa Nuestra Señora de Alta Gracia, provincia de Melgar y distrito de Ayaviri” con S/ 2,7 millones devengados a cargo del Gobierno Nacional;
- El “Mejoramiento de la carretera Dv. Desaguadero (Emp Pe 36a) - Kelluyo - Pisacoma, provincia de Chucuito” con S/ 1,8 millones devengados a cargo del Gobierno Regional;
- El “Mejoramiento y ampliación de la capacidad operativa de la maquinaria pesada para la atención de las vías, contingencias y la ejecución de las obras del distrito de Pisacoma - provincia de Chucuito” con S/ 1,1 millones devengados a cargo del Gobierno Local; y
- El “Mejoramiento de los servicios policiales en el puesto de vigilancia de frontera Ancomarca - Dirtepol Tacna, distrito de Capazo, provincia de El Collao” con S/ 0,7 millones devengados a cargo del Gobierno Nacional.



**VI. ANEXOS**



ANEXO 1

PUNO: PRODUCCIÓN AGROPECUARIA 1/  
(TM)

PRINCIPALES PRODUCTOS	2019						2020							PRINCIPALES PRODUCTOS
	Jul	Ago	Set	Oct	Nov	Dic	Ene	Feb	Mar	Abr	May	Jun	Jul	
<b>AGRÍCOLA</b>														<b>AGRÍCOLA</b>
Quinua	0	0	0	0	0	0	0	0	1 649	25 928	12 136	0	0	Quinua
Cañihua	0	0	0	0	0	0	0	0	0	2 950	1 874	0	0	Cañihua
Cebada Grano	0	0	0	0	0	0	0	0	85	12 660	16 727	0	0	Cebada Grano
Trigo	0	0	0	0	0	0	0	0	0	1 077	850	0	0	Trigo
Centeno Grano	0	0	0	0	0	0	0	0	0	0	32	0	0	Centeno Grano
Avena Grano	0	0	0	0	0	0	0	0	0	4 594	3 264	0	0	Avena Grano
Maiz Amiláceo	0	0	0	0	0	0	0	0	0	3 395	3 239	0	0	Maiz Amiláceo
Maiz Amarillo Duro	0	0	0	0	0	0	0	0	69	2 491	1 917	0	0	Maiz Amarillo Duro
Arroz	0	0	0	0	0	0	0	0	0	114	39	0	0	Arroz
Papa	0	0	0	0	9 473	24 964	0	8 665	75 199	509 150	229 030	0	0	Papa
Oca	0	0	0	0	0	0	0	0	0	16 868	13 121	0	0	Oca
Olluco	0	0	0	0	0	0	0	0	0	9 933	8 957	0	0	Olluco
Mashua	0	0	0	0	0	0	0	0	0	4 237	4 275	0	0	Mashua
Yuca	0	0	0	0	0	0	0	0	0	2 142	20 187	11 149	0	Yuca
Tarhui	0	0	0	0	0	0	0	0	0	3	1 117	308	0	Tarhui
Haba	0	0	0	0	0	5	0	367	2 898	9 833	3 015	0	0	Haba
Arveja	0	0	0	0	0	0	0	0	0	695	396	0	0	Arveja
Cebolla	0	0	0	0	0	0	0	0	106	4 158	2 176	0	0	Cebolla
Avena Forrajera	0	0	0	0	0	0	0	0	28 850	1247 013	883 850	0	0	Avena Forrajera
Cebada Forrajera	0	0	0	0	0	0	0	0	5 967	199 180	169 749	0	0	Cebada Forrajera
Plátano	914	929	930	934	1 033	1 126	943	818	1 035	1 019	1 081	966	929	Plátano
Naranja	6 404	4 988	0	0	0	0	0	0	31	830	6 401	8 514	6 406	Naranja
Café	1 480	760	0	0	0	0	0	0	0	270	1 870	3 680	1 496	Café
Alfalfa	0	0	0	0	5 149	41 217	24 000	117 316	336 520	490 976	550 989	107 124	0	Alfalfa
Otros Pastos Cultivados	0	0	0	0	760	7 394	1 448	10 641	36 832	59 983	47 759	11 937	0	Otros Pastos Cultivados
<b>PECUARIA 2/</b>														<b>PECUARIA 2/</b>
Carne de Vacuno	2 052	1 829	1 565	1 391	1 396	1 318	1 306	1 559	1 718	2 289	2 316	2 320	2 072	Carne de Vacuno
Carne de Ovino	862	808	721	621	601	526	473	583	656	917	939	896	831	Carne de Ovino
Carne de Alpaca	603	515	414	371	344	245	339	465	516	704	651	626	605	Carne de Alpaca
Carne de Llama	141	126	116	94	85	99	99	125	132	183	170	169	143	Carne de Llama
Carne de Porcino	282	235	202	174	179	162	153	196	199	273	276	269	282	Carne de Porcino
Carne de Ave	253	234	239	251	267	281	275	330	317	318	311	304	258	Carne de Ave
Leche de Vacuno	9 564	8 550	6 576	7 119	7 779	8 356	10 916	14 171	15 426	14 397	13 989	12 242	10 146	Leche de Vacuno
Lana de Ovino	0	0	0	0	491	126	0	1 330	1 082	0	0	0	0	Lana de Ovino
Fibra de Alpaca	0	0	0	0	1 289	292	156	449	487	0	0	0	0	Fibra de Alpaca
Fibra de Llama	0	0	0	0	245	37	0	82	80	0	0	0	0	Fibra de Llama
Otros pdtos. Pecuarios	1 427	1 398	1 202	1 369	1 104	1 027	930	1 166	1 236	1 584	1 472	1 441	1 363	Otros pdtos. Pecuarios

1/ Cifras preliminares. Actualizado al 15-09-2020.

2/ Peso Neto.

Fuente: DRA - Puno.

Elaboración: BCRP - Sucursal Puno. Departamento de Estudios Económicos.



**ANEXO 2**

**PUNO: SUPERFICIE AGRÍCOLA SEMBRADA 1/  
(Hectáreas)**

PRINCIPALES CULTIVOS	2019						2020						PRINCIPALES CULTIVOS		
	Jul	Ago	Set	Oct	Nov	Dic	Ene	Feb	Mar	Abr	May	Jun		Jul	
Quinua	0	3	6 278	27 111	2 725	0	8	0	0	0	0	0	0	0	Quinua
Cañihua	0	0	538	3 805	1 496	0	0	0	0	0	0	0	0	0	Cañihua
Cebada Grano	0	0	689	16 992	6 804	0	0	0	0	0	0	0	0	0	Cebada Grano
Trigo	0	0	357	898	100	0	0	0	0	0	0	0	0	0	Trigo
Centeno Grano	0	0	0	30	0	0	0	0	0	0	0	0	0	0	Centeno Grano
Avena Grano	0	0	107	4 478	3 527	0	0	0	0	0	0	0	0	0	Avena Grano
Maiz Amiláceo	0	788	1 819	1 464	0	0	0	0	0	0	0	0	0	0	Maiz Amiláceo
Maiz Amarillo Duro	0	1 010	1 400	249	0	0	0	0	0	0	0	0	0	0	Maiz Amarillo Duro
Arroz	0	0	9	75	0	0	0	0	0	0	0	0	0	0	Arroz
Papa	1 443	3 335	9 704	30 246	15 295	1 062	0	0	0	0	0	860	1 102	0	Papa
Oca	0	295	1 128	1 928	184	0	0	0	0	0	0	0	0	0	Oca
Olluco	0	270	671	1 471	415	0	0	0	0	0	0	0	0	0	Olluco
Mashua	0	85	287	646	83	0	0	0	0	0	0	0	0	0	Mashua
Yuca	0	810	1 205	244	0	0	0	0	0	0	0	0	0	0	Yuca
Tarhui	0	6	346	695	15	0	0	0	0	0	0	0	0	0	Tarhui
Haba	5	1 117	5 124	4 260	108	0	0	0	0	0	0	0	0	5	Haba
Arveja	0	133	617	315	40	0	0	0	0	0	0	0	0	0	Arveja
Cebolla	0	43	117	243	32	0	0	0	0	0	0	0	0	0	Cebolla
Avena Forrajera	0	0	281	7 253	33 104	30 902	860	0	0	0	0	0	0	0	Avena Forrajera
Cebada Forrajera	0	0	0	752	6 814	8 520	370	0	0	0	0	0	0	0	Cebada Forrajera
Plátano	0	0	0	64	0	0	0	0	0	0	0	0	0	0	Plátano
Naranja	0	0	0	0	0	0	0	0	0	0	0	0	0	0	Naranja
Café	0	0	0	0	0	0	0	0	0	0	0	0	0	0	Café
Alfalfa	0	0	0	0	3 782	5 275	4 155	0	0	0	0	0	0	0	Alfalfa
Otros Pastos Cultivados	0	0	0	0	0	0	151	0	0	0	0	0	0	0	Otros Pastos Cultivados
<b>TOTAL</b>	<b>1 448</b>	<b>7 895</b>	<b>30 677</b>	<b>103 219</b>	<b>74 524</b>	<b>45 759</b>	<b>5 544</b>	<b>0</b>	<b>0</b>	<b>0</b>	<b>0</b>	<b>860</b>	<b>1 107</b>	<b>TOTAL</b>	

1/ Cifras preliminares, no incluye superficie instalada de cultivos permanentes. Actualizado al 15-09-2020.

Fuente: DRA - Puno.

Elaboración: BCRP - Sucursal Puno. Departamento de Estudios Económicos.





**ANEXO 3**

**PUNO: EXTRACCIÓN Y PRODUCCIÓN PESQUERA 1/**  
(TM)

ESPECIES	2019						2020						ESPECIES	
	Jul	Ago	Set	Oct	Nov	Dic	Ene	Feb	Mar 2/	Abr 2/	May 2/	Jun		Jul
<b>CONSUMO HUMANO DIRECTO</b>	<b>808</b>	<b>1 817</b>	<b>1 694</b>	<b>2 363</b>	<b>2 648</b>	<b>2 624</b>	<b>2 171</b>	<b>2 773</b>	n.d.	n.d.	n.d.	<b>5 438</b>	<b>3 152</b>	<b>CONSUMO HUMANO DIRECTO</b>
Boga	0	0	0	0	0	0	0	0	n.d.	n.d.	n.d.	0	0	Boga
Carachi	10	9	5	5	3	3	3	3	n.d.	n.d.	n.d.	4	4	Carachi
Ispi	3	2	2	2	1	1	2	2	n.d.	n.d.	n.d.	3	3	Ispi
Suche	1	0	0	0	0	0	0	0	n.d.	n.d.	n.d.	0	0	Suche
Mauri	1	1	0	0	0	0	0	0	n.d.	n.d.	n.d.	0	0	Mauri
Pejerrey	8	7	4	4	2	2	2	3	n.d.	n.d.	n.d.	3	4	Pejerrey
Trucha Natural	4	3	3	2	2	2	3	2	n.d.	n.d.	n.d.	3	4	Trucha Natural
Trucha Crianza	781	1 796	1 679	2 350	2 640	2 617	2 161	2 763	n.d.	n.d.	n.d.	5 425	3 137	Trucha Crianza

1/ Cifras preliminares.

2/ Información no disponible para marzo, abril y mayo.

Fuente: PRODUCE - Puno.

Elaboración: BCRP - Sucursal Puno. Departamento de Estudios Económicos.

**ANEXO 4**

**PUNO: PRODUCCIÓN MINERA 1/**  
(Contenido fino)

PRODUCTOS	2019						2020						PRODUCTOS	
	Jul	Ago	Set	Oct	Nov	Dic	Ene	Feb	Mar	Abr	May	Jun		Jul
<b>MINERÍA METÁLICA</b>														<b>MINERÍA METÁLICA</b>
Estaño (TMF)	1 550	1 760	1 716	1 331	1 609	1 770	2 053	1 791	1 134	0	1 218	1 461	2 158	Estaño (TMF)
Plomo (TMF)	0	100	68	0	0	161	0	0	66	0	0	0	0	Plomo (TMF)
Oro (kgr-f)	222 271	252 977	222 271	200 790	204 479	227 105	162 341	101 710	357 157	116 054	132 609	115 850	163 679	Oro (kgr-f)
Plata (kg-f)	3	312	224	0	0	335	0	0	267	0	0	0	11	Plata (kg-f)
Zinc (TMF)	0	70	50	0	0	79	0	0	64	0	0	0	0	Zinc (TMF)

1/ Cifras preliminares.

Fuente: MINEM.

Elaboración: BCRP - Sucursal Puno. Departamento de Estudios Económicos.



**ANEXO 5**

**PUNO: PRODUCCIÓN MANUFACTURERA 1/  
(Índice 2007=100)**

PRODUCTOS	2019												2020	PRODUCTOS	
	Ene	Feb	Mar	Abr	May	Jun	Jul	Ago	Set	Oct	Nov	Dic	Ene		
Bebidas gaseosas	25,4	12,4	28,6	13,5	22,0	20,5	0,0	0,0	0,0	0,0	0,0	0,0	0,0	0,0	Bebidas gaseosas
Productos de panadería	256,3	168,5	145,4	239,9	273,4	258,0	165,7	177,0	169,6	169,4	248,3	253,6	257,0	257,0	Productos de panadería
Ladrillos	45,4	54,3	18,3	36,2	62,1	53,5	39,1	52,0	42,3	63,9	58,3	49,1	50,0	50,0	Ladrillos
Cal 2/	525,2	550,9	668,5	648,6	638,9	613,4	665,5	620,3	535,7	533,1	553,6	556,6	646,1	646,1	Cal 2/
Prendas de Vestir	0,0	0,0	0,0	343,1	522,6	514,2	479,7	799,2	699,3	698,5	697,8	696,3	0,0 *	0,0 *	Prendas de Vestir
Muebles	16,8	5,6	28,6	28,8	32,4	32,4	30,7	26,3	41,5	35,2	41,0	35,1	35,0	35,0	Muebles
<b>TOTAL</b>	869,1	791,7	889,4	1 310,1	1 551,5	1 492,1	1 380,7	1 674,8	1 488,5	1 500,1	1 599,0	1 590,8	988,1	988,1	<b>TOTAL</b>

1/ Cifras preliminares.

2/ Información estimada a partir de octubre 2015.

(\*) Información disponible hasta setiembre 2019. En enero la producción es cero.

Fuente: Empresas manufactureras respectivas.

Elaboración: BCRP - Sucursal Puno. Departamento de Estudios Económicos.



**ANEXO 6**

**PUNO: PRODUCCIÓN MANUFACTURERA 1/  
(Variación porcentual)**

PRODUCTOS	2019												2020	PRODUCTOS	
	Ene	Feb	Mar	Abr	May	Jun	Jul	Ago	Set	Oct	Nov	Dic	Ene		
Bebidas gaseosas	-10,0	-49,4	340,8	108,0	-31,4	-11,0	-100,0	-100,0	-100,0	-100,0	-100,0	-100,0	-100,0	-100,0	Bebidas gaseosas
Productos de panadería	12,9	-32,7	-23,1	8,5	20,6	27,2	22,4	-2,1	-32,9	-11,6	4,8	28,5	0,3	Productos de panadería	
Ladrillos	-29,3	-7,1	-84,4	4,1	-9,5	-7,2	-46,0	-1,8	18,1	27,9	91,4	-20,1	10,1	Ladrillos	
Cal 2/	-14,8	15,6	-1,7	0,6	1,3	10,8	27,8	15,9	-14,2	-19,6	-20,0	-3,0	23,0	Cal 2/	
Prendas de Vestir	-	-	-	742,4	1,2	53,2	17,7	38,6	49,7	26,5	-4,9	272,7	- *	Prendas de Vestir	
Muebles	-57,8	-90,3	77,3	409,9	122,3	55,3	54,3	21,4	84,9	-24,3	-45,9	289,3	109,0	Muebles	
<b>TOTAL</b>	<b>-14,7</b>	<b>14,4</b>	<b>-2,0</b>	<b>2,0</b>	<b>1,3</b>	<b>11,5</b>	<b>26,5</b>	<b>15,8</b>	<b>-13,3</b>	<b>-18,9</b>	<b>-19,7</b>	<b>-0,9</b>	<b>22,4</b>	<b>TOTAL</b>	

1/ Cifras preliminares.

2/ Información estimada a partir de octubre 2015.

(\*) Información disponible hasta setiembre 2019. En enero la producción es cero.

Fuente: Empresas manufactureras respectivas.

Elaboración: BCRP - Sucursal Puno. Departamento de Estudios Económicos.

**ANEXO 7**

**PUNO: ARRIBO DE TURISTAS, SEGÚN NACIONALIDAD**

(Número de personas)

	2018	2019												
	Dic	Ene	Feb	Mar	Abr	May	Jun	Jul	Ago	Set	Oct	Nov	Dic	
<b>NACIONALES</b>	<b>73 668</b>	<b>75 455</b>	<b>87 773</b>	<b>75 026</b>	<b>73 001</b>	<b>76 073</b>	<b>71 464</b>	<b>78 229</b>	<b>83 489</b>	<b>76 469</b>	<b>79 024</b>	<b>77 507</b>	<b>75 149</b>	<b>NACIONALES</b>
<b>NORTE AMÉRICA</b>	<b>4 289</b>	<b>2 958</b>	<b>1 925</b>	<b>3 431</b>	<b>5 066</b>	<b>6 648</b>	<b>6 430</b>	<b>6 527</b>	<b>7 085</b>	<b>6 114</b>	<b>5 562</b>	<b>4 750</b>	<b>3 257</b>	<b>NORTE AMÉRICA</b>
EE.UU.	2 461	1 995	1 199	1 974	3 043	4 309	5 272	4 992	4 522	4 238	3 493	2 876	1 996	EE.UU.
Canadá	1 198	480	538	1 040	1 143	1 740	636	770	2 108	1 204	1 618	1 154	368	Canadá
México	630	483	188	417	880	599	522	765	455	672	451	720	893	México
<b>CENTRO AMÉRICA</b>	<b>723</b>	<b>927</b>	<b>612</b>	<b>127</b>	<b>116</b>	<b>177</b>	<b>233</b>	<b>298</b>	<b>248</b>	<b>121</b>	<b>247</b>	<b>59</b>	<b>102</b>	<b>CENTRO AMÉRICA</b>
<b>SUD AMÉRICA</b>	<b>4 768</b>	<b>6 910</b>	<b>5 971</b>	<b>4 174</b>	<b>5 014</b>	<b>4 936</b>	<b>4 637</b>	<b>7 282</b>	<b>5 485</b>	<b>5 423</b>	<b>4 998</b>	<b>4 145</b>	<b>4 430</b>	<b>SUD AMÉRICA</b>
Argentina	862	1 228	1 376	813	1 003	732	585	1 012	698	925	761	464	628	Argentina
Bolivia	1 636	1 470	1 769	1 385	1 029	873	1 586	1 651	1 544	1 599	1 112	1 112	1 965	Bolivia
Brasil	438	1 717	321	510	937	1 204	851	1 848	961	1 599	1 264	816	751	Brasil
Chile	521	902	1 433	373	605	251	263	1 832	961	439	250	267	167	Chile
Colombia	1 052	1 327	660	394	526	801	549	564	482	426	1 096	695	593	Colombia
Ecuador	94	58	130	94	415	96	521	99	240	131	129	107	90	Ecuador
Venezuela	165	208	282	630	499	979	282	276	599	304	386	684	236	Venezuela
<b>EUROPA</b>	<b>6 381</b>	<b>8 173</b>	<b>5 584</b>	<b>8 864</b>	<b>13 884</b>	<b>15 668</b>	<b>12 378</b>	<b>18 175</b>	<b>26 222</b>	<b>20 019</b>	<b>21 157</b>	<b>16 291</b>	<b>6 313</b>	<b>EUROPA</b>
Inglaterra	1 190	1 518	516	799	1 599	2 130	2 028	2 527	2 880	2 832	3 128	1 656	637	Inglaterra
Alemania	1 520	1 649	944	1 887	2 666	2 325	2 097	2 384	3 072	3 035	3 498	3 176	785	Alemania
España	646	1 126	542	672	1 011	1 070	1 144	2 267	4 459	2 503	2 480	1 587	1 151	España
Francia	931	1 727	1 438	2 165	4 023	5 554	2 524	3 771	5 719	4 259	4 833	4 234	1 353	Francia
Italia	583	881	258	773	871	870	1 457	1 334	5 585	1 844	1 759	1 125	757	Italia
Otros Países	1 511	1 272	1 886	2 568	3 714	3 719	3 128	5 892	4 507	5 546	5 459	4 513	1 630	Otros Países
<b>ASIA</b>	<b>2 256</b>	<b>2 821</b>	<b>2 372</b>	<b>2 064</b>	<b>1 729</b>	<b>1 651</b>	<b>1 405</b>	<b>1 277</b>	<b>1 469</b>	<b>1 312</b>	<b>2 159</b>	<b>1 563</b>	<b>1 150</b>	<b>ASIA</b>
Japón	192	370	687	646	307	338	251	204	349	294	375	194	226	Japón
Korea	306	403	210	150	70	40	88	52	74	32	74	105	169	Korea
Otros Países	1 758	2 048	1 475	1 268	1 352	1 273	1 066	1 021	1 046	986	1 710	1 264	755	Otros Países
<b>ÁFRICA</b>	<b>32</b>	<b>33</b>	<b>13</b>	<b>25</b>	<b>46</b>	<b>73</b>	<b>33</b>	<b>566</b>	<b>101</b>	<b>50</b>	<b>46</b>	<b>26</b>	<b>51</b>	<b>ÁFRICA</b>
<b>OTROS</b>	<b>1 277</b>	<b>1 290</b>	<b>544</b>	<b>1 143</b>	<b>2 023</b>	<b>2 128</b>	<b>1 236</b>	<b>1 339</b>	<b>2 106</b>	<b>2 128</b>	<b>2 128</b>	<b>1 452</b>	<b>836</b>	<b>OTROS</b>
<b>EXTRANJEROS</b>	<b>19 726</b>	<b>23 112</b>	<b>17 021</b>	<b>19 828</b>	<b>27 878</b>	<b>31 281</b>	<b>26 352</b>	<b>35 464</b>	<b>42 716</b>	<b>35 167</b>	<b>36 297</b>	<b>28 286</b>	<b>16 139</b>	<b>EXTRANJEROS</b>
<b>TOTAL GENERAL</b>	<b>93 394</b>	<b>98 567</b>	<b>104 794</b>	<b>94 854</b>	<b>100 879</b>	<b>107 354</b>	<b>97 816</b>	<b>113 693</b>	<b>126 205</b>	<b>111 636</b>	<b>115 321</b>	<b>105 793</b>	<b>91 288</b>	<b>TOTAL GENERAL</b>

Fuente: MINCETUR

Elaboración: BCRP - Sucursal Puno. Departamento de Estudios Económicos.



ANEXO 8

PUNO: EXPORTACIONES (FOB), SEGÚN GRUPO DE PRODUCTOS

(Millones de US\$)

TIPO	2019						2020						RUBROS	
	Jul	Ago	Set	Oct	Nov	Dic	Ene	Feb	Mar	Abr	May	Jun		Jul
<b>1. PROD. TRADICIONALES</b>	<b>57,4</b>	<b>104,2</b>	<b>127,4</b>	<b>124,9</b>	<b>170,2</b>	<b>130,5</b>	<b>144,9</b>	<b>159,8</b>	<b>76,2</b>	<b>16,0</b>	<b>77,8</b>	<b>130,1</b>	<b>121,6</b>	<b>1. PROD. TRADICIONALES</b>
. Agropecuarios	0,1	0,2	0,1	0,4	0,2	0,5	0,1	0,3	0,1	0,0	0,0	0,0	0,1	. Agropecuarios
. Mineros 1/	57,3	104,0	127,4	124,5	170,0	130,1	144,8	159,5	76,1	16,0	77,8	130,1	121,5	. Mineros 1/
<b>2. PROD. NO TRADICIONALES</b>	<b>1,5</b>	<b>2,1</b>	<b>1,2</b>	<b>1,2</b>	<b>2,1</b>	<b>2,0</b>	<b>1,5</b>	<b>1,6</b>	<b>0,9</b>	<b>0,2</b>	<b>0,6</b>	<b>1,2</b>	<b>2,5</b>	<b>2. PROD. NO TRADICIONALES</b>
. Agropecuarios	0,3	0,6	0,4	0,4	0,7	0,3	0,2	0,0	0,0	0,0	0,1	0,3	0,5	. Agropecuarios
. Pesqueros	0,6	0,9	0,3	0,4	0,9	1,0	0,3	0,3	0,4	0,1	0,6	0,8	1,3	. Pesqueros
. Textiles	0,6	0,5	0,4	0,4	0,5	0,3	0,6	0,7	0,5	0,1	0,0	0,1	0,2	. Textiles
. Minería no metálica	0,0	0,0	0,0	0,0	0,0	0,3	0,3	0,5	0,0	0,0	0,0	0,0	0,5	. Minería no metálica
. Resto de no tradicionales 2/	0,0	0,1	0,1	0,0	0,0	0,0	0,1	0,1	0,0	0,0	0,0	0,0	0,0	. Resto de no tradicionales 2/
<b>3. TOTAL</b>	<b>58,9</b>	<b>106,2</b>	<b>128,6</b>	<b>126,1</b>	<b>172,3</b>	<b>132,5</b>	<b>146,4</b>	<b>161,4</b>	<b>77,1</b>	<b>16,2</b>	<b>78,5</b>	<b>131,3</b>	<b>124,0</b>	<b>3. TOTAL</b>

1/ Productos de maderas, papeles, químicos, minería no metálica, sidero metalúrgicos y joyería, metal mecánico,

2/ Sombreros de punto, bisutería, juguetes, fundas, instrumentos musicales, productos de hierro laminados, pieles y sus manufacturas, alimentos preparados.

FUENTE: SUNAT.

ELABORACIÓN: BCRP Sucursal Puno, Dpto. de Estudios Económicos.

**ANEXO 9**

**PUNO: EXPORTACIONES DE PRODUCTOS TRADICIONALES**

(Millones de US\$)

TIPO	2019						2020							TIPO
	Jul	Ago	Set	Oct	Nov	Dic	Ene	Feb	Mar	Abr	May	Jun	Jul	
<b>AGROPECUARIOS</b>	<b>0,1</b>	<b>0,2</b>	<b>0,1</b>	<b>0,4</b>	<b>0,2</b>	<b>0,5</b>	<b>0,1</b>	<b>0,3</b>	<b>0,1</b>	<b>0,0</b>	<b>0,0</b>	<b>0,0</b>	<b>0,1</b>	<b>AGROPECUARIOS</b>
Café														Café
Volumen (TM)	0,0	0,0	0,0	0,1	0,0	0,1	0,0	0,1	0,0	0,0	0,0	0,0	0,0	Volumen (TM)
Valor (Mill. US\$)	0,1	0,2	0,1	0,4	0,2	0,5	0,1	0,3	0,1	0,0	0,0	0,0	0,1	Valor (Mill. US\$)
Lana sin cardar ni peinar														Lana sin cardar ni peinar
Volumen (TM)	0,0	0,0	0,0	0,0	0,0	0,0	0,0	0,0	0,0	0,0	0,0	0,0	0,0	Volumen (TM)
Valor (Mill. US\$)	0,0	0,0	0,0	0,0	0,0	0,0	0,0	0,0	0,0	0,0	0,0	0,0	0,0	Valor (Mill. US\$)
Resto de agropecuarios 1/														Resto de agropecuarios 1/
Volumen (TM)	0,0	0,0	0,0	0,0	0,0	0,0	0,0	0,0	0,0	0,0	0,0	0,0	0,0	Volumen (TM)
Valor (Mill. US\$)	0,0	0,0	0,0	0,0	0,0	0,0	0,0	0,0	0,0	0,0	0,0	0,0	0,0	Valor (Mill. US\$)
<b>MINEROS</b>	<b>57,3</b>	<b>104,0</b>	<b>127,4</b>	<b>124,5</b>	<b>170,0</b>	<b>130,1</b>	<b>144,8</b>	<b>159,5</b>	<b>76,1</b>	<b>16,0</b>	<b>77,8</b>	<b>130,1</b>	<b>121,5</b>	<b>MINEROS</b>
Estaño														Estaño
Volumen (TM)	1,6	1,6	1,6	1,2	1,7	1,9	1,7	1,9	2,0	0,1	0,8	1,5	1,7	Volumen (TM)
Valor (Mill. US\$)	30,1	27,7	27,8	20,1	28,8	33,4	29,6	32,1	32,8	1,6	12,0	43,5	29,9	Valor (Mill. US\$)
Oro														Oro
Volumen (TM)	0,5	0,0	0,0	0,0	1,9	0,0	0,0	0,0	0,0	0,0	0,0	0,0	0,0	Volumen (TM)
Valor (Mill. US\$)	27,2	76,3	99,6	104,4	141,2	96,7	115,2	127,4	43,3	14,4	65,9	86,5	91,6	Valor (Mill. US\$)
Zinc														Zinc
Volumen (TM)	0,0	0,0	0,0	0,0	0,0	0,0	0,0	0,0	0,0	0,0	0,0	0,0	0,0	Volumen (TM)
Valor (Mill. US\$)	0,0	0,0	0,0	0,0	0,0	0,0	0,0	0,0	0,0	0,0	0,0	0,0	0,0	Valor (Mill. US\$)
Plomo														Plomo
Volumen (TM)	0,0	0,0	0,0	0,0	0,0	0,0	0,0	0,0	0,0	0,0	0,0	0,0	0,0	Volumen (TM)
Valor (Mill. US\$)	0,0	0,0	0,0	0,0	0,0	0,0	0,0	0,0	0,0	0,0	0,0	0,0	0,0	Valor (Mill. US\$)
Cobre														Cobre
Volumen (TM)	0,0	0,0	0,0	0,0	0,0	0,0	0,0	0,0	0,0	0,0	0,0	0,0	0,0	Volumen (TM)
Valor (Mill. US\$)	0,0	0,0	0,0	0,0	0,0	0,0	0,0	0,0	0,0	0,0	0,0	0,0	0,0	Valor (Mill. US\$)
Resto de mineros 2/														Resto de mineros 2/
Volumen	0,0	0,0	0,0	0,0	0,0	0,0	0,0	0,0	0,0	0,0	0,0	0,0	0,0	Volumen
Valor (Mill. US\$)	0,0	0,0	0,0	0,0	0,0	0,0	0,0	0,0	0,0	0,0	0,0	0,0	0,0	Valor (Mill. US\$)
<b>TOTAL</b>	<b>57,4</b>	<b>104,2</b>	<b>127,4</b>	<b>124,9</b>	<b>170,2</b>	<b>130,5</b>	<b>144,9</b>	<b>159,8</b>	<b>76,2</b>	<b>16,0</b>	<b>77,8</b>	<b>130,1</b>	<b>121,6</b>	<b>TOTAL</b>

1/ Comprende cueros, pieles en bruto, e hilados de lana cardada.

2/ Comprende minerales de los metales preciosos y sus concentrados, minerales de hierro y sus concentrados, y combustibles minerales.

FUENTE: SUNAT.

ELABORACIÓN: BCRP Sucursal Puno, Dpto. de Estudios Económicos.



**ANEXO 10**

**PUNO: EXPORTACIONES DE PRODUCTOS NO TRADICIONALES**

(Millones de US\$)

TIPO	2019						2020							TIPO
	Jul	Ago	Set	Oct	Nov	Dic	Ene	Feb	Mar	Abr	May	Jun	Jul	
<b>AGROPECUARIOS</b>	<b>0,3</b>	<b>0,6</b>	<b>0,4</b>	<b>0,4</b>	<b>0,7</b>	<b>0,3</b>	<b>0,2</b>	<b>0,0</b>	<b>0,0</b>	<b>0,0</b>	<b>0,1</b>	<b>0,3</b>	<b>0,5</b>	<b>AGROPECUARIOS</b>
Quinoa excepto para la siembra	0,3	0,5	0,4	0,4	0,6	0,2	0,2	0,0	0,0	0,0	0,1	0,1	0,1	Quinoa excepto para la siembra
Resto	0,0	0,1	0,0	0,0	0,1	0,1	0,0	0,0	0,0	0,0	0,0	0,2	0,3	Resto
<b>PESQUEROS</b>	<b>0,6</b>	<b>0,9</b>	<b>0,3</b>	<b>0,4</b>	<b>0,9</b>	<b>1,0</b>	<b>0,3</b>	<b>0,3</b>	<b>0,4</b>	<b>0,1</b>	<b>0,6</b>	<b>0,8</b>	<b>1,3</b>	<b>PESQUEROS</b>
Trucha Congelada	0,6	0,9	0,3	0,4	0,9	1,0	0,3	0,3	0,4	0,1	0,6	0,8	1,3	Trucha Congelada
<b>TEXTILES</b>	<b>0,6</b>	<b>0,5</b>	<b>0,4</b>	<b>0,4</b>	<b>0,5</b>	<b>0,3</b>	<b>0,6</b>	<b>0,7</b>	<b>0,5</b>	<b>0,1</b>	<b>0,0</b>	<b>0,1</b>	<b>0,2</b>	<b>TEXTILES</b>
Prendas de vestir y otras confecciones	0,0	0,0	0,1	0,0	0,0	0,0	0,0	0,0	0,0	0,0	0,0	0,0	0,0	Prendas de vestir y otras confecciones
Fibras textiles	0,5	0,4	0,3	0,2	0,3	0,2	0,6	0,6	0,5	0,0	0,0	0,0	0,1	Fibras textiles
Resto 1/	0,1	0,1	0,1	0,1	0,1	0,1	0,0	0,1	0,0	0,0	0,0	0,1	0,0	Resto 1/
<b>MINERIA NO METALICA</b>	<b>0,0</b>	<b>0,0</b>	<b>0,0</b>	<b>0,0</b>	<b>0,0</b>	<b>0,3</b>	<b>0,3</b>	<b>0,5</b>	<b>0,0</b>	<b>0,0</b>	<b>0,0</b>	<b>0,0</b>	<b>0,5</b>	<b>MINERIA NO METALICA</b>
Artículos de cerámica	0,0	0,0	0,0	0,0	0,0	0,0	0,0	0,0	0,0	0,0	0,0	0,0	0,0	Artículos de cerámica
Cemento y materiales de construcción 2/	0,0	0,0	0,0	0,0	0,0	0,3	0,3	0,5	0,0	0,0	0,0	0,0	0,5	Cemento y materiales de construcción 2/
Vidrio y artículos de vidrio	0,0	0,0	0,0	0,0	0,0	0,0	0,0	0,0	0,0	0,0	0,0	0,0	0,0	Vidrio y artículos de vidrio
Resto	0,0	0,0	0,0	0,0	0,0	0,0	0,0	0,0	0,0	0,0	0,0	0,0	0,0	Resto
<b>RESTO DE NO TRADICIONALES 3/</b>	<b>0,0</b>	<b>0,1</b>	<b>0,1</b>	<b>0,0</b>	<b>0,0</b>	<b>0,0</b>	<b>0,1</b>	<b>0,1</b>	<b>0,0</b>	<b>0,0</b>	<b>0,0</b>	<b>0,0</b>	<b>0,0</b>	<b>RESTO DE NO TRADICIONALES 3/</b>
<b>TOTAL</b>	<b>1,5</b>	<b>2,1</b>	<b>1,2</b>	<b>1,2</b>	<b>2,1</b>	<b>2,0</b>	<b>1,5</b>	<b>1,6</b>	<b>0,9</b>	<b>0,2</b>	<b>0,6</b>	<b>1,2</b>	<b>2,5</b>	<b>TOTAL</b>

1/ Incluye hilados y tejidos.

2/ Incluye cal viva.

3/ Sombreros de punto, bisutería, juguetes, fundas, instrumentos musicales, productos de hierro laminados, pieles y sus manufacturas, alimentos preparados.

FUENTE: SUNAT.

ELABORACIÓN: BCRP Sucursal Puno, Dpto. de Estudios Económicos.



ANEXO 11

PUNO: ADUANA DE DESAGUADERO - IMPORTACIONES (FOB), SEGÚN USO O DESTINO ECONÓMICO

(Millones de US\$)

RUBROS	2019						2020						RUBROS	
	Jul	Ago	Set	Oct	Nov	Dic	Ene	Feb	Mar	Abr	May	Jun		Jul
<b>BIENES DE CONSUMO</b>	<b>7,0</b>	<b>7,0</b>	<b>5,9</b>	<b>4,9</b>	<b>1,5</b>	<b>7,3</b>	<b>7,2</b>	<b>6,0</b>	<b>5,2</b>	<b>5,7</b>	<b>7,9</b>	<b>8,1</b>	<b>10,7</b>	<b>BIENES DE CONSUMO</b>
. Alimentos y Bebidas	6,3	5,9	4,8	3,9	1,0	6,2	6,2	4,8	4,4	4,7	6,9	7,4	10,1	. Alimentos y Bebidas
. Productos Farmacéuticos	0,0	0,0	0,0	0,0	0,0	0,0	0,0	0,0	0,0	0,0	0,0	0,0	0,0	. Productos Farmacéuticos
. Utensilios Domésticos	0,0	0,0	0,0	0,0	0,0	0,0	0,0	0,0	0,0	0,0	0,4	0,1	0,0	. Utensilios Domésticos
. Electro.d.y Veh.Usó Part.	0,0	0,0	0,0	0,0	0,0	0,0	0,0	0,0	0,0	0,0	0,0	0,2	0,0	. Electro.d.y Veh.Usó Part.
. Otros	0,8	1,1	1,1	1,0	0,5	1,0	0,9	1,2	0,8	0,9	0,6	0,5	0,6	. Otros
<b>INSUMOS</b>	<b>17,7</b>	<b>15,1</b>	<b>16,7</b>	<b>16,0</b>	<b>1,7</b>	<b>14,5</b>	<b>17,7</b>	<b>15,7</b>	<b>13,5</b>	<b>12,2</b>	<b>15,9</b>	<b>15,7</b>	<b>18,9</b>	<b>INSUMOS</b>
. Combustibles y Lubricantes	2,0	1,3	1,6	1,7	0,1	0,1	1,1	1,4	1,3	0,1	1,0	1,3	1,0	. Combustibles y Lubricantes
. Insumos para la Agricultura	12,7	11,1	12,2	11,9	1,0	12,0	13,7	11,5	9,5	10,4	12,1	11,2	12,5	. Insumos para la Agricultura
. Insumos para la Industria	3,0	2,7	2,9	2,3	0,6	2,3	2,9	2,9	2,7	1,6	2,8	3,2	5,4	. Insumos para la Industria
<b>BIENES DE CAPITAL</b>	<b>0,1</b>	<b>0,2</b>	<b>0,2</b>	<b>0,3</b>	<b>0,1</b>	<b>0,3</b>	<b>0,4</b>	<b>0,3</b>	<b>0,1</b>	<b>0,1</b>	<b>0,0</b>	<b>0,2</b>	<b>0,0</b>	<b>BIENES DE CAPITAL</b>
. Maquinaria y Equipo	0,0	0,0	0,0	0,0	0,0	0,0	0,3	0,0	0,0	0,0	0,0	0,1	0,0	. Maquinaria y Equipo
. Partes y Piezas	0,0	0,0	0,0	0,0	0,0	0,1	0,0	0,2	0,0	0,0	0,0	0,1	0,0	. Partes y Piezas
. Herramientas	0,0	0,0	0,0	0,0	0,0	0,0	0,0	0,0	0,0	0,0	0,0	0,0	0,0	. Herramientas
. Materiales de Construcción	0,1	0,2	0,2	0,2	0,1	0,2	0,2	0,1	0,1	0,0	0,0	0,1	0,0	. Materiales de Construcción
<b>TOTAL</b>	<b>24,8</b>	<b>22,3</b>	<b>22,9</b>	<b>21,2</b>	<b>3,3</b>	<b>22,0</b>	<b>25,3</b>	<b>22,1</b>	<b>18,8</b>	<b>17,9</b>	<b>23,9</b>	<b>24,1</b>	<b>29,7</b>	<b>TOTAL</b>

FUENTE: SUNAT.

ELABORACIÓN: BCRP Sucursal Puno, Dpto. de Estudios Económicos.





**ANEXO 12**

**PUNO: CRÉDITOS, CON TCF = 3,31**

(Millones de soles)

INSTITUCIONES	2019						2020						INSTITUCIONES	
	Jul	Ago	Set	Oct	Nov	Dic	Ene	Feb	Mar	Abr	May	Jun		Jul
Banco de la Nación	181	181	180	178	175	174	173	172	169	164	161	159	157	Banco de la Nación
Agrobanco	15	15	15	14	14	14	14	14	14	14	15	14	14	Agrobanco
Banca múltiple	1 801	1 819	1 830	1 850	1 871	1 883	1 863	1 878	1 847	1 835	1 942	1 985	2 111	Banca múltiple
Inst. no bancarias	1 844	1 869	1 886	1 912	1 933	1 950	1 948	1 954	1 913	1 885	1 876	1 887	1 982	Inst. no bancarias
. Cajas Municipales	1 256	1 278	1 293	1 316	1 334	1 354	1 364	1 371	1 345	1 327	1 326	1 333	1 409	. Cajas Municipales
. Cajas Rurales	250	252	251	250	247	241	228	226	218	214	213	214	225	. Cajas Rurales
. EDPYMES	1	1	1	1	1	1	0	0	0	0	0	0	0	. EDPYMES
. Financieras	338	340	341	346	351	354	355	356	350	343	337	340	347	. Financieras
<b>TOTAL</b>	<b>3 842</b>	<b>3 884</b>	<b>3 910</b>	<b>3 955</b>	<b>3 994</b>	<b>4 021</b>	<b>3 998</b>	<b>4 018</b>	<b>3 943</b>	<b>3 898</b>	<b>3 994</b>	<b>4 045</b>	<b>4 265</b>	<b>TOTAL</b>

FUENTE: SBS y AFP.

ELABORACION: BCRP Sucursal Puno, Dpto. de Estudios Económicos.

**ANEXO 13**

**PUNO: DEPÓSITOS, CON TCF = 3,31**

(Millones de soles)

INSTITUCIONES	2019						2020						INSTITUCIONES	
	Jul	Ago	Set	Oct	Nov	Dic	Ene	Feb	Mar	Abr	May	Jun		Jul
Banco de la Nación	416	424	419	432	439	454	499	475	493	514	524	516	513	Banco de la Nación
Banca múltiple	1 047	1 045	1 056	1 033	1 045	1 033	1 032	1 060	1 035	1 095	1 224	1 226	1 298	Banca múltiple
Inst. no bancarias	500	505	518	518	525	531	535	535	522	511	522	522	573	Inst. no bancarias
. Cajas Municipales	327	333	344	343	349	355	357	356	345	336	351	355	400	. Cajas Municipales
. Cajas Rurales	153	153	153	154	155	155	157	158	156	154	150	146	151	. Cajas Rurales
. Financieras	20	20	21	20	21	21	21	21	21	20	21	21	23	. Financieras
<b>TOTAL</b>	<b>1 964</b>	<b>1 974</b>	<b>1 993</b>	<b>1 983</b>	<b>2 009</b>	<b>2 018</b>	<b>2 067</b>	<b>2 070</b>	<b>2 050</b>	<b>2 120</b>	<b>2 270</b>	<b>2 263</b>	<b>2 385</b>	<b>TOTAL</b>

FUENTE: SBS y AFP.

ELABORACION: BCRP Sucursal Puno, Dpto. de Estudios Económicos.

**ANEXO 14**

**PUNO: TASA DE MOROSIDAD**

(En porcentajes)

INSTITUCIONES	2019							2020						INSTITUCIONES
	Jun	Jul	Ago	Set	Oct	Nov	Dic	Ene	Feb	Mar	Abr	May 1/	Jun	
Banco de la Nación	2,0	2,0	2,2	2,2	2,3	2,4	2,4	2,4	2,4	2,4	2,5	2,6	2,7	Banco de la Nación
Agrobanco	62,0	68,9	70,7	71,1	70,7	70,3	61,5	61,0	60,5	60,9	60,7	60,5	60,3	Agrobanco
Banca múltiple	4,1	4,2	4,3	4,4	4,4	4,2	4,1	4,2	4,3	4,2	4,6	4,3	4,0	Banca múltiple
<b>Inst. no bancarias</b>														<b>Inst. no bancarias</b>
. Cajas Municipales	6,6	6,8	6,6	6,5	6,6	6,4	5,9	6,1	6,2	6,2	6,3	6,2	6,2	. Cajas Municipales
. Cajas Rurales	7,7	8,4	8,8	9,1	10,6	11,3	10,9	11,7	12,4	12,6	13,1	12,9	12,8	. Cajas Rurales
. EDPYMES	12,4	13,4	11,6	14,9	18,5	9,0	3,5	6,1	9,7	10,0	9,9	10,0	10,1	. EDPYMES
. Financieras	4,8	4,8	4,8	4,7	4,6	4,6	4,2	4,6	4,7	4,4	4,5	4,5	4,5	. Financieras
<b>TOTAL</b>	<b>5,3</b>	<b>5,5</b>	<b>5,5</b>	<b>5,6</b>	<b>5,6</b>	<b>5,6</b>	<b>5,3</b>	<b>5,4</b>	<b>5,6</b>	<b>5,5</b>	<b>5,8</b>	<b>5,6</b>	<b>5,4</b>	<b>TOTAL</b>

1/ Información estimada.

FUENTE: SBS y AFP.

ELABORACION: BCRP Sucursal Puno, Dpto. de Estudios Económicos.



ANEXO 15

PUNO: INGRESOS RECAUDADOS DEL GOBIERNO NACIONAL 1/  
(Millones de soles)

RUBROS	2019						2020							RUBROS
	Jul	Ago	Set	Oct	Nov	Dic	Ene	Feb	Mar	Abr	May	Jun	Jul	
<b>I. INGRESOS TRIBUTARIOS</b>	<b>35,8</b>	<b>36,8</b>	<b>41,4</b>	<b>39,3</b>	<b>27,8</b>	<b>40,2</b>	<b>43,1</b>	<b>36,4</b>	<b>36,6</b>	<b>18,8</b>	<b>22,4</b>	<b>28,8</b>	<b>42,1</b>	<b>I. INGRESOS TRIBUTARIOS</b>
<b>1. Impuesto a la renta</b>	<b>11,1</b>	<b>11,9</b>	<b>14,3</b>	<b>12,3</b>	<b>13,0</b>	<b>13,9</b>	<b>16,1</b>	<b>14,4</b>	<b>11,1</b>	<b>4,1</b>	<b>5,3</b>	<b>6,6</b>	<b>10,6</b>	<b>1. Impuesto a la renta</b>
- Personas naturales	3,9	5,2	4,3	4,3	4,7	6,2	5,4	4,9	3,8	3,0	3,9	3,0	3,9	- Personas naturales
- Personas jurídicas	6,8	6,3	9,1	7,7	6,8	7,4	10,5	9,1	6,7	1,0	1,3	2,3	4,0	- Personas jurídicas
- Regularización	0,4	0,4	0,9	0,3	1,5	0,3	0,2	0,3	0,6	0,1	0,1	1,3	2,7	- Regularización
<b>2. Impuestos a la Importación</b>	<b>0,0</b>	<b>0,0</b>	<b>0,0</b>	<b>0,1</b>	<b>0,0</b>	<b>0,0</b>	<b>0,0</b>	<b>0,0</b>	<b>0,0</b>	<b>0,0</b>	<b>0,0</b>	<b>0,0</b>	<b>0,0</b>	<b>2. Impuestos a la Importación</b>
<b>3. Impuestos a la Prod. y consumo</b>	<b>22,3</b>	<b>22,8</b>	<b>23,3</b>	<b>25,5</b>	<b>12,2</b>	<b>21,0</b>	<b>25,1</b>	<b>21,4</b>	<b>25,2</b>	<b>14,7</b>	<b>17,1</b>	<b>22,2</b>	<b>29,9</b>	<b>3. Impuestos a la Prod. y consumo</b>
. Impuesto General a las Ventas	22,0	22,4	23,0	25,1	12,2	20,5	24,7	21,2	24,6	14,4	16,4	21,0	27,7	. Impuesto General a las Ventas
- Interno	8,5	8,2	8,6	9,6	8,0	8,2	10,0	7,3	10,9	3,7	2,8	6,0	7,1	- Interno
- Importaciones	13,5	14,2	14,4	15,4	4,2	12,3	14,7	13,9	13,7	10,6	13,6	15,0	20,6	- Importaciones
. Impuesto Selectivo al Consumo 2/	0,3	0,4	0,4	0,4	0,1	0,5	0,4	0,3	0,6	0,3	0,7	1,2	2,2	. Impuesto Selectivo al Consumo
<b>4. Otros ingresos</b>	<b>2,3</b>	<b>2,0</b>	<b>3,7</b>	<b>1,6</b>	<b>2,6</b>	<b>5,3</b>	<b>1,9</b>	<b>0,6</b>	<b>0,2</b>	<b>0,0</b>	<b>0,0</b>	<b>0,0</b>	<b>1,5</b>	<b>4. Otros ingresos</b>
<b>II. INGRESOS NO TRIBUTARIOS</b>	<b>2,2</b>	<b>2,5</b>	<b>2,3</b>	<b>2,4</b>	<b>2,3</b>	<b>2,3</b>	<b>1,3</b>	<b>1,0</b>	<b>0,9</b>	<b>1,1</b>	<b>1,1</b>	<b>1,4</b>	<b>2,0</b>	<b>II. INGRESOS NO TRIBUTARIOS</b>
<b>III. TOTAL</b>	<b>38,0</b>	<b>39,4</b>	<b>43,7</b>	<b>41,7</b>	<b>30,1</b>	<b>42,5</b>	<b>44,4</b>	<b>37,4</b>	<b>37,5</b>	<b>19,9</b>	<b>23,5</b>	<b>30,2</b>	<b>44,0</b>	<b>III. TOTAL</b>

1/ Información registrada al 31 de julio de 2020.

2/ Incluye el Impuesto Selectivo al Consumo interno y de importaciones.

Fuente: SUNAT.

Elaboración: BCRP - Sucursal Puno. Departamento de Estudios Económicos.

ANEXO 16

PUNO: EJECUCIÓN DEL PRESUPUESTO DE GASTOS DEL GOBIERNO GENERAL  
(Millones de soles)

TIPO DE GASTO	2019						2020							TIPO DE GASTO
	Jul	Ago	Set	Oct	Nov	Dic	Ene	Feb	Mar	Abr	May	Jun	Jul	
<b>I. GASTOS CORRIENTES</b>	<b>271,6</b>	<b>252,3</b>	<b>253,9</b>	<b>289,4</b>	<b>291,7</b>	<b>538,3</b>	<b>206,2</b>	<b>277,1</b>	<b>285,4</b>	<b>314,2</b>	<b>386,1</b>	<b>268,3</b>	<b>295,4</b>	<b>I. GASTOS CORRIENTES</b>
Gobierno Nacional	103,3	98,5	99,0	115,7	120,9	207,3	71,1	126,7	135,1	155,8	227,9	100,1	117,1	Gobierno Nacional
Gobierno Regional	133,3	124,1	121,2	135,2	141,3	263,3	120,3	119,7	122,6	128,6	130,5	139,6	142,7	Gobierno Regional
Gobiernos Locales	35,0	29,7	33,6	38,5	29,5	67,7	14,8	30,7	27,7	29,8	27,6	28,6	35,5	Gobiernos Locales
<b>Remuneraciones</b>	<b>155,3</b>	<b>138,7</b>	<b>139,9</b>	<b>147,9</b>	<b>157,4</b>	<b>223,9</b>	<b>144,2</b>	<b>140,5</b>	<b>139,1</b>	<b>142,6</b>	<b>142,3</b>	<b>146,2</b>	<b>162,8</b>	<b>Remuneraciones</b>
Gobierno Nacional	41,2	35,8	36,2	35,7	39,2	52,4	34,2	30,8	31,1	31,6	34,5	33,5	40,8	Gobierno Nacional
Gobierno Regional	105,8	96,5	97,5	105,1	112,0	162,3	105,0	101,5	100,9	105,0	101,7	106,0	113,4	Gobierno Regional
Gobiernos Locales	8,2	6,4	6,2	7,0	6,2	9,2	5,0	8,3	7,1	6,0	6,2	6,7	8,6	Gobiernos Locales
<b>Bienes y servicios</b>	<b>72,1</b>	<b>63,5</b>	<b>81,4</b>	<b>89,4</b>	<b>79,3</b>	<b>217,7</b>	<b>41,2</b>	<b>60,2</b>	<b>48,1</b>	<b>67,4</b>	<b>62,4</b>	<b>61,6</b>	<b>78,7</b>	<b>Bienes y servicios</b>
Gobierno Nacional	33,7	27,1	41,8	43,1	37,7	111,5	26,8	31,4	14,4	28,8	21,5	16,5	36,0	Gobierno Nacional
Gobierno Regional	15,9	15,9	16,3	20,0	20,8	55,9	5,9	7,9	14,0	15,8	21,2	26,2	19,7	Gobierno Regional
Gobiernos Locales	22,5	20,5	23,2	26,3	20,8	50,3	8,6	20,9	19,7	22,9	19,8	18,9	22,9	Gobiernos Locales
<b>Transferencias 1/</b>	<b>44,2</b>	<b>50,0</b>	<b>32,5</b>	<b>52,1</b>	<b>55,0</b>	<b>96,7</b>	<b>20,8</b>	<b>76,3</b>	<b>98,3</b>	<b>104,2</b>	<b>181,4</b>	<b>60,5</b>	<b>53,9</b>	<b>Transferencias 1/</b>
Gobierno Nacional	28,4	35,6	20,9	36,9	44,0	43,4	10,1	64,6	89,7	95,4	172,0	50,1	40,4	Gobierno Nacional
Gobierno Regional	11,6	11,7	7,4	10,1	8,5	45,1	9,4	10,3	7,6	7,8	7,7	7,4	9,6	Gobierno Regional
Gobiernos Locales	4,3	2,8	4,2	5,2	2,5	8,2	1,3	1,5	1,0	1,0	1,7	3,0	4,0	Gobiernos Locales
<b>II. GASTOS DE CAPITAL</b>	<b>87,6</b>	<b>94,7</b>	<b>131,1</b>	<b>251,7</b>	<b>133,4</b>	<b>368,2</b>	<b>45,1</b>	<b>66,7</b>	<b>35,8</b>	<b>147,8</b>	<b>11,0</b>	<b>23,8</b>	<b>51,2</b>	<b>II. GASTOS DE CAPITAL</b>
Gobierno Nacional	38,4	42,9	35,2	189,1	61,0	174,9	30,6	30,7	6,4	139,2	4,2	5,8	26,5	Gobierno Nacional
Gobierno Regional	27,9	19,6	19,1	32,9	24,2	51,9	7,5	12,9	11,1	2,7	2,0	6,5	11,1	Gobierno Regional
Gobiernos Locales	21,2	32,2	76,8	29,7	48,2	141,4	7,0	23,1	18,3	5,9	4,8	11,5	13,6	Gobiernos Locales
<b>Formación bruta de capital</b>	<b>87,6</b>	<b>94,7</b>	<b>130,7</b>	<b>251,6</b>	<b>124,3</b>	<b>368,0</b>	<b>43,1</b>	<b>66,1</b>	<b>35,7</b>	<b>147,8</b>	<b>10,9</b>	<b>22,9</b>	<b>42,8</b>	<b>Formación bruta de capital</b>
Gobierno Nacional	38,4	42,9	35,0	189,0	51,9	174,6	30,6	30,6	6,3	139,2	4,1	5,6	21,4	Gobierno Nacional
Gobierno Regional	27,9	19,6	19,1	32,9	24,2	51,9	5,5	12,9	11,1	2,7	2,0	6,5	7,8	Gobierno Regional
Gobiernos Locales	21,2	32,2	76,7	29,7	48,2	141,4	7,0	22,6	18,3	5,9	4,8	10,8	13,6	Gobiernos Locales
<b>Otros gastos de capital 2/</b>	<b>0,0</b>	<b>0,0</b>	<b>0,3</b>	<b>0,1</b>	<b>9,1</b>	<b>0,3</b>	<b>2,0</b>	<b>0,6</b>	<b>0,1</b>	<b>0,0</b>	<b>0,1</b>	<b>0,9</b>	<b>8,4</b>	<b>Otros gastos de capital 2/</b>
<b>III. GASTOS NO FINANCIEROS</b>	<b>358,9</b>	<b>347,0</b>	<b>384,9</b>	<b>541,1</b>	<b>425,1</b>	<b>906,6</b>	<b>251,3</b>	<b>343,8</b>	<b>321,2</b>	<b>462,0</b>	<b>397,1</b>	<b>292,1</b>	<b>346,5</b>	<b>III. GASTOS NO FINANCIEROS</b>
Gobierno Nacional	141,7	141,4	134,3	304,8	181,8	382,3	101,7	157,4	141,5	295,0	232,1	105,9	143,6	Gobierno Nacional
Gobierno Regional	161,2	143,7	140,3	168,1	165,5	315,2	127,8	132,6	133,7	131,3	132,5	146,1	153,8	Gobierno Regional
Gobiernos Locales	56,0	61,8	110,4	68,2	77,7	209,1	21,9	53,8	46,0	35,7	32,4	40,1	49,1	Gobiernos Locales

1/ Incluye el pago de pensiones, donaciones, transferencias y otros gastos corrientes.

2/ Incluye donaciones y transferencias.

Fuente: MEF.

Elaboración: BCRP - Sucursal Puno. Departamento de Estudios Económicos.

