

BANCO CENTRAL DE RESERVA DEL PERÚ
SUCURSAL PUNO



PUNO: Síntesis de Actividad Económica
Marzo 2020^{1,2}

Departamento de Estudios Económicos

¹ Participaron: Luis Arpi Quilca (Luis.arpi@bcrp.gob.pe), Liseth Condori Fernández (liseth.condori@bcrp.gob.pe) y Elizabeth Quispe Alvarez (elizabeth.quispe@bcrp.gob.pe).

² En este informe se presentan los saldos de los créditos y depósitos al cierre de operaciones de marzo 2020. Cabe destacar que los saldos de las cuentas expresadas en moneda extranjera se valúan al tipo de cambio constante de diciembre 2019 (S/ 3,31 por dólar), a fin de aislar el efecto de la valuación cambiaria sobre los saldos en dicha moneda.

ÍNDICE

Página

RESUMEN EJECUTIVO.....	3
I. ACTIVIDAD PRODUCTIVA.....	5
1. Actividad primaria.....	5
1.1 Sector agropecuario.....	5
1.2 Sector pesca	7
1.3 Sector minería.....	7
2. Otros indicadores sectoriales.....	9
2.1 Sector manufactura.....	9
2.2 Arribos a los establecimientos de hospedaje.....	10
II. ASPECTOS LABORALES.....	11
3. Empleo	11
III. SECTOR EXTERNO.....	12
4. Exportaciones.....	12
5. Importaciones.....	13
IV. CRÉDITOS Y DEPÓSITOS².....	14
6. Créditos.....	14
7. Depósitos	17
V. EJECUCIÓN DE PRESUPUESTO PÚBLICO.....	19
8. Ingresos del Gobierno Nacional.....	19
9. Ejecución del presupuesto de gastos del Gobierno General.....	19
10. Gasto corriente no financiero	20
11. Inversión pública	20
VI. ANEXOS.....	22

RESUMEN EJECUTIVO

Principales hechos de importancia

- La evolución de la **actividad primaria**, fue negativa en marzo, resultado de la reducción en los sectores pesca (-33,3 por ciento en **enero**) y minería (-16,9 por ciento); atenuado por el sector agropecuario (11,9 por ciento).
- En cuanto a los **otros indicadores de actividad económica** en la región, creció la producción industrial (22,4 por ciento en **enero**) y el crédito total (4,5 por ciento); mientras que disminuyó la inversión pública (-62,7 por ciento), la exportación de bienes (-28,6 por ciento), el arribo a establecimientos de hospedaje (-2,3 por ciento en **diciembre 2019**) y el empleo formal en empresas de más de 10 trabajadores en las ciudades de Puno y Juliaca (-0,8 por ciento en **diciembre 2019**).

Actividad primaria

- El **sector agropecuario** mostró un crecimiento de 11,9 por ciento interanual, obedeciendo a la mayor producción agrícola (17,1 por ciento) y pecuaria (2,2 por ciento).
- El **sector pesca** registró una disminución de 33,3 por ciento interanual en **enero**, resultado de la menor producción de trucha criada en jaulas flotantes (-33,3 por ciento).
- La **actividad minera** se redujo 16,9 por ciento respecto a marzo del año anterior, principalmente por la menor producción de oro (-0,3 por ciento) y estaño (-38,4 por ciento).

Otros indicadores de actividad económica

- La **producción manufacturera** mostró un crecimiento de 22,4 por ciento interanual en **enero**, resultado de la mayor producción de cal (23,0 por ciento), así como el comportamiento mixto del resto de industrias.
- El **arribo a los establecimientos de hospedaje** disminuyó en 2,3 por ciento interanual en **diciembre 2019**; resultado de la menor afluencia de turistas extranjeros (-18,2 por ciento), atenuado por nacionales (2,0 por ciento).
- El **empleo formal** en empresas de más de 10 trabajadores en las ciudades de Puno y Juliaca disminuyó 0,8 por ciento en **diciembre 2019**, resultado de la menor captación de trabajadores para los sectores: industria manufacturera (-5,1 por ciento) y comercio (-4,1 por ciento). Este resultado fue atenuado por la mayor contratación en los sectores: transporte, almacenes y comunicaciones (1,5 por ciento) y servicios (0,1 por ciento).
- Las **exportaciones** de Puno realizadas por diferentes zonas de embarque sumaron US\$ 77,1 millones, menor en 28,6 por ciento interanual, resultado del descenso en el valor exportado de productos **tradicionales** (-27,8 por ciento) y **no tradicionales** (-63,0 por ciento).
- El **crédito total**, en la región (S/ 3 943 millones) creció 4,5 por ciento, en términos nominales, respecto a igual mes de 2019. El crédito **a personas** se incrementó 8,3 por ciento y **a empresas** creció 2,6 por ciento.
- La **inversión pública** (S/ 35,7 millones) mostró una reducción de 62,7 por ciento interanual, en términos reales, por la menor inversión del Gobierno Nacional (-84,4 por ciento), Gobierno Regional (-57,3 por ciento) y los Gobiernos Locales (-37,5 por ciento).

CUADRO N° 1
PUNO: OTROS INDICADORES DE ACTIVIDAD ECONÓMICA
 (Variación % respecto a similar periodo del año anterior)

	Oct.19	Nov.19	Dic.19	Ene.20	Feb.20	Mar.20
Producción industrial 1/	↓ -18,9	↓ -19,7	↓ -0,9	↑ 22,4		
Arribos establec. de hospedaje	↑ 3,6	↑ 10,4	↑ 2,3			
Empleo formal urbano 2/	↑ 5,0	↑ 1,6	↓ -0,8			
Exportaciones	↑ 15,5	↑ 102,4	↑ 14,8	↑ 30,2	↑ 50,7	↓ -28,6
Crédito total 3/	↑ 8,8	↑ 8,4	↑ 8,0	↑ 7,2	↑ 7,3	↑ 4,5
Crédito de consumo 3/	↑ 12,9	↑ 11,7	↑ 11,1	↑ 10,6	↑ 10,6	↑ 8,4
Crédito hipotecario 3/	↑ 8,1	↑ 4,1	↑ 3,8	↑ 2,5	↑ 5,3	↑ 6,7
Inversión pública 1/	↑ 8,2	↓ -8,1	↓ -4,4	↑ 52,8	↑ 57,2	↓ -62,7

1/ En términos reales.

2/ En empresas de 10 a más trabajadores situadas en las ciudades de Puno y Juliaca.

3/ En términos nominales.

Fuentes: BCRP - Sucursal Puno, Mincetur, MTPE, SUNAT, SBS y MEF.

I. ACTIVIDAD PRODUCTIVA

1. Actividad primaria

1.1 Sector agropecuario

- El **sector agropecuario** aumentó 11,9 por ciento interanual en marzo, debido a la mayor producción agrícola (17,1 por ciento) y pecuaria (2,2 por ciento). Así mismo, en los tres primeros meses del año, este sector creció 8,3 por ciento, resultado del crecimiento en ambas actividades.
- La actividad agrícola en marzo registró la cosecha de doce cultivos, entre transitorios (9) y permanentes (3); obteniéndose una producción total de 489 242 toneladas, que comparado con marzo 2019 aumentó en 21,1 por ciento; resultado de la mayor producción de alfalfa (17,1 por ciento), papa (9,3 por ciento), avena forrajera (3,5 veces más), cebada forrajera (77,7 por ciento), haba (34,4 por ciento) y otros pastos cultivados (10,9 por ciento).
- De igual forma, en lo que va del año, la actividad agrícola se incrementó en 8,3 por ciento; observándose la mayor producción de alfalfa (16,6 por ciento), papa (6,9 por ciento), avena forrajera (3,5 veces más), cebada forrajera (77,7 por ciento), entre otros.

CUADRO N° 2
PUNO: SECTOR AGROPECUARIO 1/
(Miles de toneladas)

Subsectores	Estructura Porcentual 2018 2/	MARZO				ENERO – MARZO			
		2019	2020	Var.%	Contribu- ción 3/	2019	2020	Var.%	Contribu- ción 3/
AGRÍCOLA 2/	74,2			17,1	11,1			15,5	7,6
Orientada al mercado interno 2/	74,2			17,1	11,1			15,5	7,6
Quinua	3,5	1,5	1,6	11,3	0,2	1,5	1,6	11,3	0,1
Cebada Grano	1,2	0,1	0,1	3,7	0,0	0,1	0,1	3,7	0,0
Papa	26,3	68,8	75,2	9,3	2,4	78,4	83,9	6,9	1,2
Oca	1,0	0,0	0,0	-	-	0,0	0,0	-	-
Haba	1,1	2,2	2,9	34,4	0,3	2,3	3,3	41,8	0,2
Avena Forrajera	16,1	6,5	28,9	346,9	2,3	6,5	28,9	346,9	1,3
Cebada Forrajera	3,4	3,4	6,0	77,7	0,3	3,4	6,0	77,7	0,2
Café	2,7	0,0	0,0	-	-	0,0	0,0	-	-
Alfalfa	10,6	287,3	336,5	17,1	4,8	409,8	477,8	16,6	3,9
Otros Pastos Cultivados	3,4	33,2	36,8	10,9	0,8	43,8	48,9	11,6	0,7
Otros cultivos	4,9	0,5	0,5	6,9	0,0	1,1	1,1	1,7	0,0
PECUARIA 2/	25,8			2,2	0,8			1,5	0,8
Carne de vacuno 4/	6,6	1,7	1,7	2,4	0,1	4,5	4,6	1,1	0,1
Carne de ovino 4/	2,2	0,7	0,7	-2,5	0,0	1,7	1,7	-2,0	-0,1
Carne de alpaca 4/	1,0	0,5	0,5	0,5	0,0	1,3	1,3	0,4	0,0
Leche 4/	7,2	14,8	15,4	4,5	0,5	39,2	40,5	3,4	0,5
Lana de ovino 4/	1,0	1,1	1,1	1,3	0,1	2,4	2,4	0,5	0,0
Fibra de alpaca 4/	3,5	0,5	0,5	1,7	0,1	1,1	1,1	1,2	0,1
Otros pdtos pecuarios 4/	4,1	5,1	5,1	0,9	0,0	13,7	13,8	0,9	0,1
SECTOR AGROPECUARIO 2/	100,0			11,9	11,9			8,3	8,3

1/ Cifras preliminares.

2/ A precios de 2007.

3/ En base a la estructura de similar período de 2019.

4/ Peso neto. Información estimada.

Fuente: DRA – Puno.

Elaboración: BCRP - Sucursal Puno. Departamento de Estudios Económicos.

- La **producción pecuaria** aumentó 2,2 por ciento interanual, principalmente por la mayor producción de leche (4,5 por ciento), carne de vacuno (2,4 por ciento), lana de ovino (1,3 por ciento), fibra de alpaca (1,7 por ciento) y carne de alpaca (0,5 por ciento).

- Asimismo, en los tres meses transcurridos del año, esta actividad se incrementó en 1,5 por ciento interanual, esencialmente por la mayor producción de leche, lana de ovino, carne de vacuno, fibra y carne de alpaca.
- En **marzo**, el precio por libra de la fibra de alpaca fue S/ 11,69, menor en 11,7 por ciento respecto al mes anterior y 14,2 por ciento interanual.

GRÁFICO N° 1
PUNO: COTIZACIÓN DEL PRECIO DE LA FIBRA DE ALPACA
(Soles por libra)

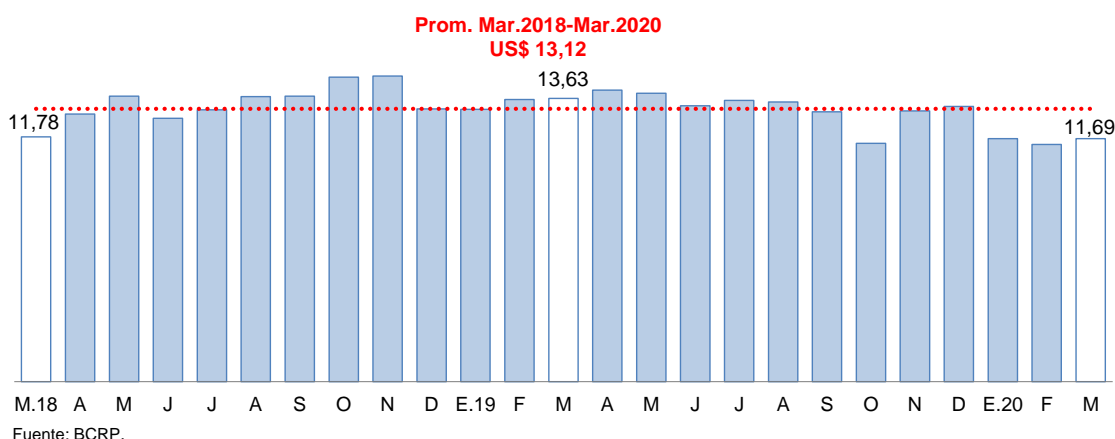

- En cuanto al avance de la siembra, correspondiente a la actual **campaña agrícola (2019/2020)**, en marzo la siembra fue nula, acumulando en los ocho meses 267 560 hectáreas, principalmente de avena forrajera (72 350 hectáreas), papa (59 642 hectáreas), quinua (36 117 hectáreas) y cebada grano (24 485 hectáreas); debido a que son productos de mayor demanda regional. Comparado con la campaña anterior, la siembra fue mayor en 5,8 por ciento, debido a las adecuadas condiciones climáticas para la actividad agrícola.
- En cuanto a cultivos permanentes, destacó la mayor siembra de alfalfa (11 170 hectáreas más que la campaña anterior), debido a que esta región es zona ganadera.

CUADRO N° 3
PUNO: SUPERFICIE SEMBRADA 1/
(Hectáreas)

	Campaña Agrícola 2/		Variación	
	2018/2019	2019/2020	Absoluta	Porcentual
CULTIVOS TRANSITORIOS	250 821	254 133	3 312	1,3
Quinua	35 916	36 117	201	0,6
Cebada Grano	24 779	24 485	-294	-1,2
Papa	57 720	59 642	1 922	3,3
Oca	3 478	3 535	57	1,6
Haba	10 484	10 609	125	1,2
Avena Forrajera	72 606	72 350	-256	-0,4
Cebada Forrajera	16 031	16 456	425	2,7
Otros cultivos transitorios	29 807	30 939	1 132	3,8
CULTIVOS PERMANENTES	2 058	13 427	11 369	552,4
Café	3	0	-3	-100,0
Alfalfa	2 042	13 212	11 170	547,0
Otros Pastos Cultivados	13	151	138	1 061,5
Otros cultivos permanentes	0	64	64	-
Total	252 879	267 560	14 681	5,8

1/ Cifras preliminares.

2/ Acumulado de agosto 2019 a marzo 2020.

Fuente: DRA – Puno.

Elaboración: BCRP - Sucursal Puno. Departamento de Estudios Económicos.

1.2 Sector pesca

- En **enero**, el sector pesca presentó una reducción de 33,3 por ciento, respecto a similar mes de 2019, resultado de la menor producción de trucha en jaulas flotantes (-33,3 por ciento), la cual es destinada al consumo nacional y regional; asimismo, se redujo la pesca de carachi (-77,9 por ciento), ispi (-71,5 por ciento), pejerrey (-64,2 por ciento) y mauri (-3,6 por ciento). Esta reducción fue atenuada por la mayor extracción de trucha natural (75,7 por ciento) y suche (25,0 por ciento). La producción de trucha en jaulas flotantes representa el 99,8 por ciento del VBP pesquero y el resto solo el 0,2 por ciento; este último porcentaje se debe a la sobrepesca informal y a la depredación de especies nativas por parte de las introducidas (trucha y pejerrey).

CUADRO N° 4
SECTOR PESCA
(En toneladas)

	ENERO		
	2019	2020	Var %
Consumo Humano Directo	3 268	2 171	-33,6
- Boga	0,0	0,0	-
- Carachi	14,3	3,2	-77,9
- Ispi	6,9	2,0	-71,5
- Suche	0,0	0,0	25,0
- Mauri	0,2	0,2	-3,6
- Pejerrey	5,9	2,1	-64,2
- Trucha Natural	1,5	2,7	75,7
- Trucha Crianza	3 239,6	2 161,3	-33,3
SECTOR PESCA 1/			-33,3

1/ A precios de 2007.

Fuente: Dirección Regional de la Producción – Puno.

Elaboración: BCRP - Sucursal Puno. Departamento de Estudios Económicos.

1.3 Sector minería

- En marzo, la actividad minera disminuyó 16,9 por ciento, respecto a su similar mes del año pasado, resultado de la menor producción de oro (-0,3 por ciento), cuyo VBP representó el 60,4 por ciento; así mismo, se redujo la extracción de estaño (-38,4 por ciento). Esta disminución fue atenuada por la mayor producción de plata (43,0 veces más).

CUADRO N° 5
PUNO: SECTOR MINERÍA 1/

(Variación % real respecto a similar período del año anterior)

	Estructura Porcentual 2018 2/	MARZO				ENERO – MARZO			
		2019	2020	Var %	Contribución 3/	2019	2020	Var %	Contribución 3/
Estaño (TMF)	44,9	1 841	1 134	-38,4	-19,1	5 045	4 978	-1,3	-0,6
Plomo (TMF)	0,8	0	66	-	-	373	66	-82,3	-1,2
Oro (kg-f)	53,5	358	357	-0,3	-0,1	1 049	621	-40,8	-20,8
Plata (kg-f)	0,4	6	267	4 295,6	0,7	364	267	-26,5	-0,1
Zinc (TMF)	0,4	0	64	-	-	43	64	50,1	0,1
SECTOR MINERÍA 2/	100,0			-16,9	-16,9			-22,6	-22,6

1/ Cifras preliminares.

2/ A precios de 2007.

3/ En base a la estructura porcentual de similar período de 2019.

Fuente: MINEM.

Elaboración: BCRP - Sucursal Puno. Departamento de Estudios Económicos.

- En el período enero-marzo, la actividad minera registró un comportamiento negativo de 22,6 por ciento interanual, resultado de la reducción en la extracción de oro, estaño, plomo y plata.

GRÁFICO N° 2
PUNO: EVOLUCIÓN DE LA PRODUCCIÓN MINERA 1/
 (Variación % real respecto a similar mes del año anterior)

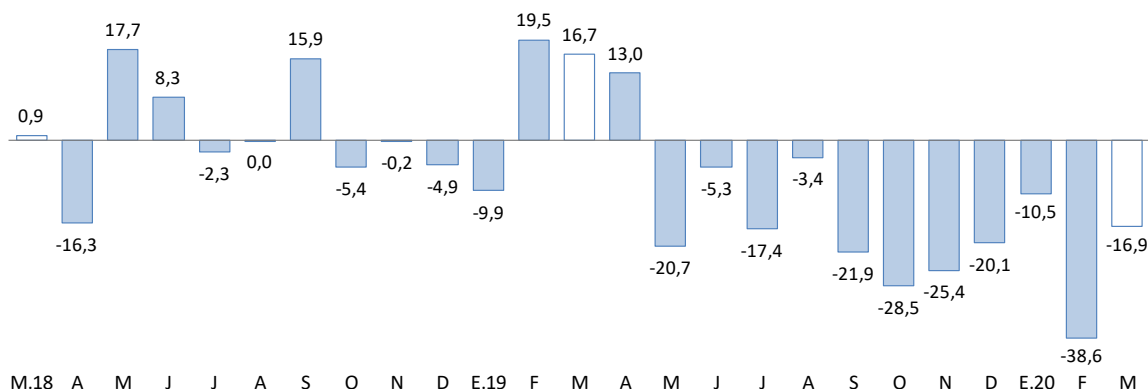

1/ Estimado a precios de 2007.
 Fuente: MINEM.

- En marzo, el precio promedio del estaño fue cUS\$/lb 693,58 menor en 7,2 por ciento respecto al mes anterior; así mismo, el precio de la onza troy de oro fue de US\$ 1 591,93 menor en 0,3 por ciento comparado con el mes anterior.

GRÁFICO N° 3
PUNO: COTIZACIÓN INTERNACIONAL DEL ESTAÑO
 (cUS\$/lb. promedio mensual)

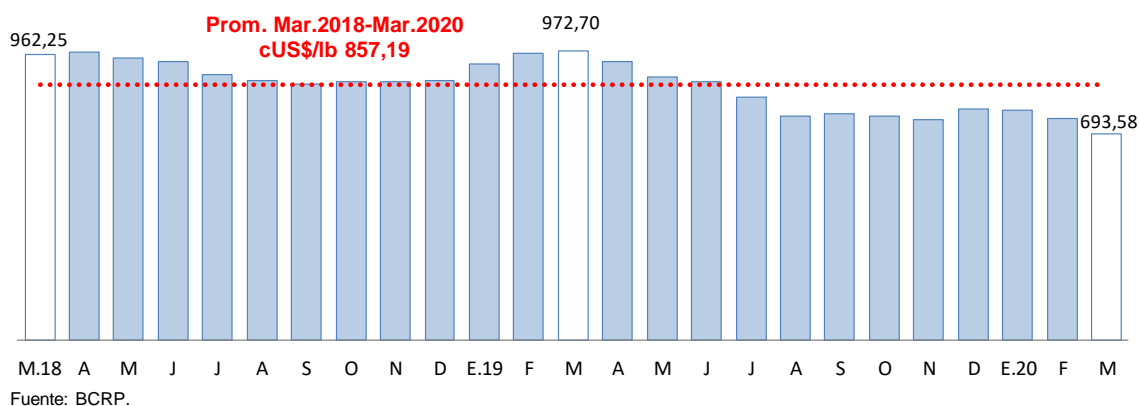

Fuente: BCRP.

GRÁFICO N° 4
PUNO: COTIZACIÓN INTERNACIONAL DEL ORO
 (US\$/onza troy promedio mensual)

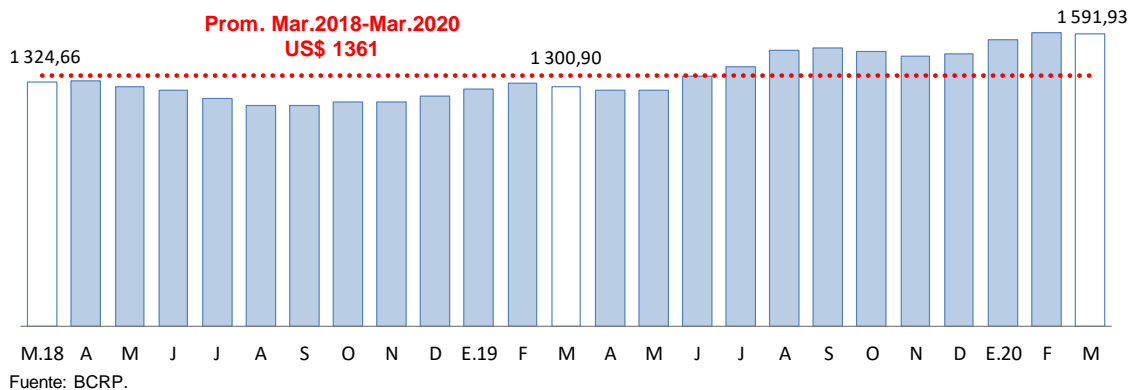

Fuente: BCRP.

2. Otros indicadores sectoriales

2.1 Sector manufactura

- En **enero**, el desempeño de la actividad manufacturera, mostró un crecimiento de 22,4 por ciento interanual; resultado de la mayor producción de cal (23,0 por ciento), cuyo VBP representa el 98,9 por ciento del total. Asimismo, aumentó la elaboración de muebles (109,0 por ciento), ladrillos (10,1 por ciento) y productos de panadería (0,3 por ciento). Cabe señalar que la producción de bebidas gaseosas es nula a partir de julio 2019.

CUADRO N° 6
SECTOR MANUFACTURA 1/
(Variación % real respecto a similar período del año anterior)

	Estructura Porcentual 2018 2/	ENERO	
		Var %	Contribución 3/
MANUFACTURA NO PRIMARIA	100,0	22,4	22,4
. Bebidas Gaseosas	0,1	-100,0	-0,4
. Pdtos de Panadería	0,6	0,3	0,0
. Ladrillos	0,3	10,1	0,0
. Cal (*)	97,0	23,0	22,6
. Prendas de Vestir	1,8	-	0,0
. Muebles	0,1	109,0	0,1
SECTOR MANUFACTURA	100,0	22,4	22,4

1/ Cifras preliminares.

(*) Información estimada desde octubre 2015.

2/ A precios de 2007.

3/ En base a la estructura porcentual de similar período de 2019.

Fuente: Dirección Regional de la Producción.

Elaboración: BCRP - Sucursal Puno. Departamento de Estudios Económicos.

GRÁFICO N° 5
PUNO: EVOLUCIÓN DE LA PRODUCCIÓN MANUFACTURERA NO PRIMARIA
(Variación % real respecto a similar mes del año anterior)

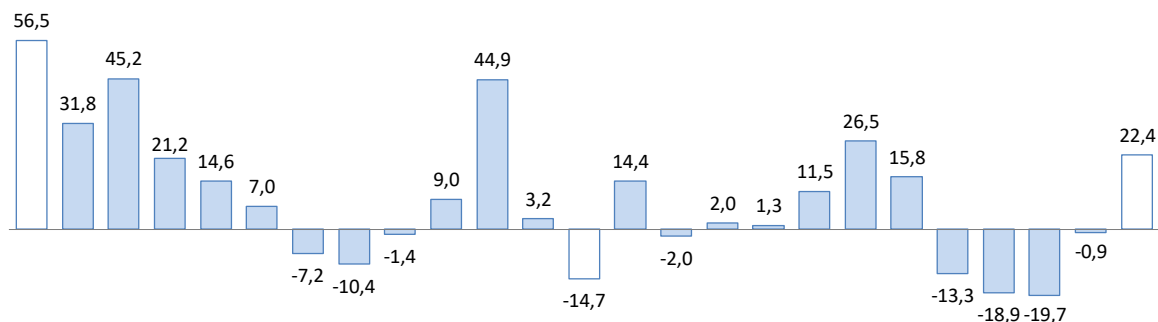

E.18 F M A M J J A S O N D E.19 F M A M J J A S O N D E.20

1/ Estimado a precios de 2007.

Fuente: Empresas de la región.

2.2 Arribos a los establecimientos de hospedaje

- En **diciembre 2019**, se registró 91 288 arribos de turistas a los establecimientos de hospedaje, lo cual disminuyó en 2,3 por ciento interanual, un valor contrario al registrado en el 2018 (5,5 por ciento). El resultado presentado obedeció a la menor afluencia de turistas extranjeros (-18,2 por ciento), atenuado por nacionales (2,0 por ciento).
- De enero a diciembre, esta actividad presentó un crecimiento de 5,5 por ciento interanual, por la mayor visita de turistas nacionales (6,7 por ciento) y extranjeros (2,3 por ciento).

GRÁFICO N° 6
PUNO: EVOLUCIÓN DE ARRIBOS A ESTABLECIMIENTOS DE HOSPEDAJE
 (Variación %)

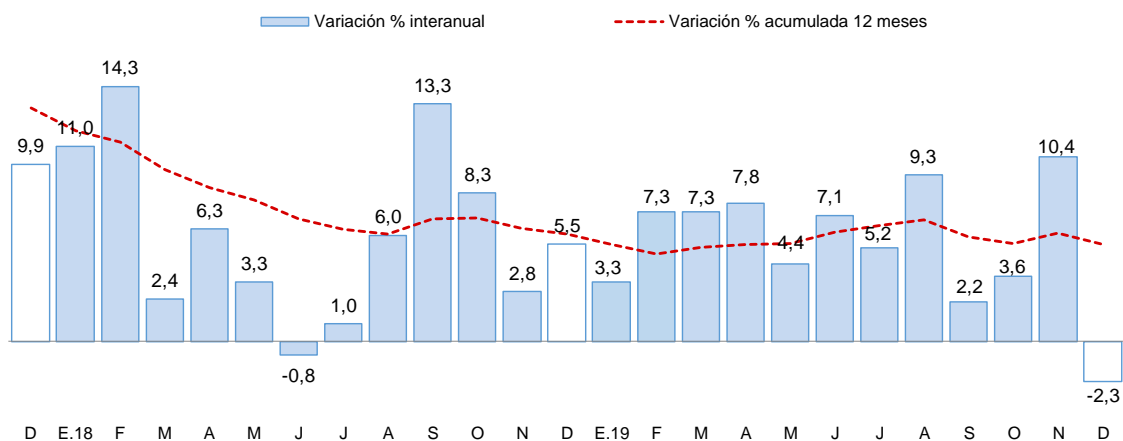

Fuente: Encuesta Mensual a Establecimientos de Hospedaje Temporal - MINCETUR.

II. ASPECTOS LABORALES

3. Empleo

- El empleo en las ciudades de Puno y Juliaca, en empresas privadas formales de 10 a más trabajadores, disminuyó 0,8 por ciento interanual, en **diciembre 2019**, debido a la menor captación de trabajadores para los sectores: industria manufacturera (-5,1 por ciento) y comercio (-4,1 por ciento); en ambos casos, debido a término de contrato, principalmente en fabricación de muebles y comercialización de alimentos. Este resultado fue atenuado por la mayor contratación en los sectores: transporte, almacenes y comunicaciones (1,5 por ciento) y servicios (0,1 por ciento).

CUADRO N° 7
CIUDAD DE PUNO: ÍNDICE MENSUAL DE EMPLEO EN EMPRESAS PRIVADAS FORMALES DE 10 Y MÁS TRABAJADORES POR RAMA DE ACTIVIDAD ECONÓMICA 1/
 (Octubre 2010 = 100)

	DICIEMBRE			ENERO – DICIEMBRE		
	2018	2019	Var %	2018	2019	Var %
Extractiva 2/	226,7	226,7	0,0	205,2	223,8	9,1
Industria manufacturera	104,0	98,7	-5,1	99,7	100,1	0,4
Comercio	185,4	177,8	-4,1	183,8	178,6	-2,8
Transporte, almacenes y comunicaciones	141,7	143,8	1,5	137,6	140,4	2,0
Servicios 3/	184,0	184,2	0,1	160,8	166,1	3,3
TOTAL	172,7	171,3	-0,8	156,5	159,5	1,9

Nota: La información corresponde al primer día de cada mes.

1/ Cifras preliminares.

2/ Conformada por las subramas agricultura, pesca y minería.

3/ Conformada por las subramas servicios prestados a empresas, restaurantes y hoteles, establecimientos financieros, enseñanza, servicios sociales y comunales, y electricidad, gas y agua.

Fuente: MTPE - Encuesta Nacional de Variación del Empleo (ENVME).

Elaboración: BCRP - Sucursal Puno. Departamento de Estudios Económicos.

GRÁFICO N° 7
CIUDADES DE PUNO Y JULIACA: EVOLUCIÓN DEL EMPLEO FORMAL URBANO EN EMPRESAS DE MÁS DE 10 TRABAJADORES
 (Variación % respecto a similar mes del año anterior)

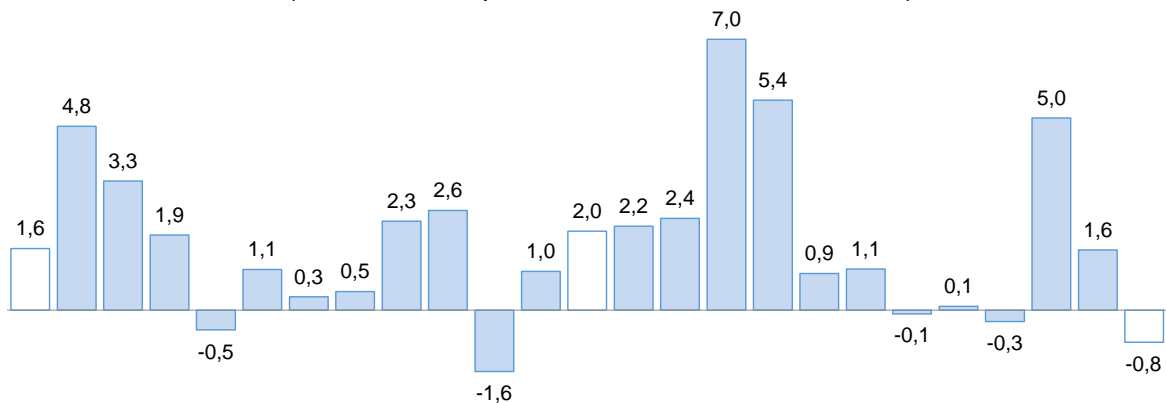

D.17 E.18 F M A M J J A S O N D E.19 F M A M J J A S O N D
 Fuente: MTPE.

III. SECTOR EXTERNO

4. Exportaciones

- Las exportaciones de Puno sumaron en marzo US\$ 77,1 millones, 28,6 por ciento menor respecto a igual mes del año pasado. Las exportaciones tradicionales y no tradicionales disminuyeron 27,8 por ciento y 63,0 por ciento, respectivamente.

**CUADRO N° 8
PUNO: EXPORTACIONES POR GRUPO DE PRODUCTOS**

RUBROS	Valor FOB en millones de US\$				Tasa de crecimiento (%)		
	Feb-20	Mar-20	ene-mar 19	ene-mar 20	Mes	12 Meses	Acum.
Productos Tradicionales	159,8	76,2	320,9	380,9	-52,3	-27,8	18,7
. Agropecuarios	0,3	0,1	0,7	0,5	-66,0	78,4	-31,0
. Mineros	159,5	76,1	320,2	380,4	-52,3	-27,8	18,8
Productos No Tradicionales	1,6	0,9	6,6	4,0	-39,1	-63,0	-39,0
. Agropecuarios	0,0	0,0	0,5	0,2	-43,0	-83,9	-57,7
. Pesqueros	0,3	0,4	2,8	0,9	44,1	-69,1	-66,4
. Textiles	0,7	0,5	3,2	1,9	-21,0	-56,4	-42,6
. Minería no metálica	0,5	0,0	0,0	0,8	-99,9	0,0	114 727,5
. Resto de no tradicionales 1/	0,1	0,0	0,1	0,2	-88,1	194,7	109,3
Total	161,4	77,1	327,5	384,9	-52,2	-28,6	17,5

1/ Productos maderos y papeles, químicos, sidero metalúrgicos y joyería, metal mecánicos, sombreros de punto, fundas, instrumentos musicales, pieles y sus manufacturas.

FUENTE: SUNAT.

- En las exportaciones tradicionales (US\$ 76,2 millones), la disminución interanual fue resultado del menor valor exportado de productos mineros (-27,8 por ciento), principalmente oro (-35,1 por ciento) y estaño (-15,3 por ciento). Las exportaciones tradicionales representan el 98,8 por ciento del total exportado.
- En las exportaciones no tradicionales (US\$ 0,9 millones), la reducción interanual se sustenta en la menor exportación de productos textiles (-56,4 por ciento), principalmente fibras textiles; productos pesqueros (-69,1 por ciento), en especial trucha; productos agropecuarios (-83,9 por ciento), básicamente quinua. Esta reducción fue atenuada por la mayor exportación del resto de productos no tradicionales (194,7 por ciento). Las exportaciones no tradicionales, en conjunto representan el 1,2 por ciento del total exportado.
- De enero a marzo, las exportaciones acumularon un valor de US\$ 384,9 millones, 17,5 por ciento mayor al valor exportado en igual periodo del pasado año. Las exportaciones tradicionales crecieron 18,7 por ciento; mientras que, las no tradicionales disminuyeron 39,0 por ciento.
- En el acumulado de exportaciones tradicionales (US\$ 380,9 millones), se observó un crecimiento en la exportación de productos mineros (18,8 por ciento), principalmente oro (28,8 por ciento), atenuado por la menor salida de estaño (-3,8 por ciento).
- Por su parte, en el acumulado de productos no tradicionales (US\$ 4,0 millones), la reducción fue explicada por la menor exportación de productos textiles (-42,6 por ciento), principalmente fibras textiles; productos pesqueros (-66,4 por ciento), en especial trucha; y productos agropecuarios (-57,7 por ciento), básicamente quinua. Esta reducción fue atenuada por la mayor exportación de productos de minería no metálica (1 147,3 veces más), especialmente cal viva; y el resto de productos no tradicionales (109,3 por ciento).
- El destino de las exportaciones se concentra en el bloque económico asiático que adquieren, en conjunto, el 59,2 por ciento del total exportado; siendo el principal mercado: Emiratos Árabes Unidos (42,5 por ciento), seguido por India (13,6 por ciento) y Japón con 3,1 por ciento. En otros bloques fueron importantes las exportaciones hacia Estados Unidos (18,2 por ciento), España (6,5 por ciento) y Países Bajos (6,4 por ciento). Los principales productos exportados fueron: oro, estaño, fibras textiles y trucha.

5. Importaciones

- Las importaciones en marzo fueron US\$ 18,8 millones, 3,9 por ciento menor, respecto a igual mes del año pasado. Resultado de la reducción de importación de bienes de consumo (-12,6 por ciento) e insumos (-0,6 por ciento), atenuado por la mayor entrada de bienes de capital (112,4 por ciento).
- Dentro del total de importaciones, destaca la participación de insumos para la agricultura (50,4 por ciento), alimentos y bebidas (23,4 por ciento), e insumos para la industria (14,5 por ciento).
- De enero a marzo, las importaciones acumularon un valor de US\$ 66,2 millones, 1,5 por ciento menor al valor importado en igual periodo del año pasado. Esto debido al menor ingreso de bienes de capital (-58,8 por ciento) e insumos (-0,8 por ciento), atenuado por la mayor entrada de bienes de consumo (3,5 por ciento).

CUADRO N° 9
PUNO: IMPORTACIONES SEGÚN USO O DESTINO ECONÓMICO

RUBROS	Valor FOB en millones de US\$				Tasa de crecimiento (%)		
	Feb-20	Mar-20	ene-mar 19	ene-mar 20	Mes	12 Meses	Acum.
Bienes de Consumo	6,0	5,2	17,7	18,3	-13,6	-12,6	3,5
. Alimentos y Bebidas	4,8	4,4	15,2	15,5	-8,5	-14,8	2,0
. Productos Farmacéuticos	0,0	0,0	0,0	0,0	0,0	0,0	0,0
. Otros 1/	1,2	0,8	2,5	2,8	-34,8	2,5	12,9
Insumos	15,7	13,5	47,4	47,0	-14,0	-0,6	-0,8
. Combustibles y Lubricantes	1,4	1,3	5,5	3,8	-3,1	-29,5	-31,4
. Insumos para la Agricultura	11,5	9,5	33,6	34,7	-17,5	3,0	3,3
. Insumos para la Industria	2,9	2,7	8,3	8,5	-5,3	7,8	2,7
Bienes de Capital	0,3	0,1	2,1	0,9	-65,4	112,4	-58,8
. Maquinaria y Equipo	0,0	0,0	2,0	0,3	-100,0	-100,0	-86,2
. Materiales de Construcción	0,1	0,1	0,1	0,4	-19,1	309,8	436,8
. Otros 2/	0,2	0,0	0,0	0,2	-90,0	3 308,2	1 077,8
Total	22,1	18,8	67,2	66,2	-14,7	-3,9	-1,5

1/ Otros: Utensilios Domésticos y Electrod. y Veh. Uso Part.

2/ Otros: Partes y Piezas y Herramientas

FUENTE: SUNAT.

IV. CRÉDITOS Y DEPÓSITOS²

6. Créditos

- El crédito registró un crecimiento de 4,5 por ciento interanual en marzo, el cual significó un ritmo de crecimiento menor al registrado en el mismo mes de 2019 (9,4 por ciento).
- Según tipo de moneda, el 99,0 por ciento del crédito total fue otorgado en moneda nacional (S/ 3 903 millones), el cual disminuyó 1,8 por ciento respecto al mes anterior, pero creció 5,2 por ciento a 12 meses. Por su parte, el crédito otorgado en moneda extranjera (US\$ 12 millones) se redujo 2,7 por ciento en el mes y 37,4 por ciento interanual.

**CUADRO N° 10
PUNO: CRÉDITOS**

	Estructura %	Saldo en millones de soles con TCF 1/		Tasa de crecimiento (%)	
		Mar-20	Feb-20	Mar-20	Mes
Banco de la Nación	4,3	172	169	-1,8	-11,6
Agrobanco	0,4	14	14	-0,8	-12,0
Banca Múltiple	46,8	1 878	1 847	-1,6	4,8
Instituciones No Bancarias	48,5	1 954	1 913	-2,1	6,0
Financieras	8,9	356	350	-1,7	5,9
Cajas Municipales	34,1	1 371	1 345	-1,9	10,3
Cajas Rurales	5,5	226	218	-3,4	-14,0
Edpymes	0,0	0	0	-0,8	-66,4
TOTAL	100,0	4 018	3 943	-1,8	4,5
Empresas	65,8	2 657	2 594	-2,3	2,6
Personas	34,2	1 361	1 349	-0,9	8,3
Consumo	31,0	1 238	1 224	-1,2	8,4
Hipotecario	3,2	123	125	2,1	6,7
MN	99,0	3 976	3 903	-1,8	5,2
ME	1,0	42	40	-2,7	-37,4
ME (Mill. US\$)		13	12	-2,7	-37,4

1/ TCF = Tipo de Cambio Fijo (S/ 3,31 por US\$).

Fuente: SBS y AFP.

Elaboración: BCRP - Sucursal Puno. Departamento de Estudios Económicos.

- Por tipo de institución, las instituciones no bancarias, que concentran el 48,5 por ciento del crédito total, mostraron un incremento de 6,0 por ciento interanual y fue resultado de mayores créditos otorgados por cajas municipales (10,3 por ciento) y financieras (5,9 por ciento); siendo atenuado por las Edpymes (-66,4 por ciento) y cajas rurales (-14,0 por ciento). Además, el crédito otorgado por la banca múltiple, que concentra el 46,8 por ciento del crédito total, creció 4,8 por ciento interanual; mientras que Banco de la Nación y Agrobanco mostraron una reducción de 11,6 y 12,0 por ciento interanual, respectivamente.

GRÁFICO N° 8
PUNO: VARIACIÓN PORCENTUAL DE LOS CRÉDITOS
 (Respecto a similar mes del año anterior)

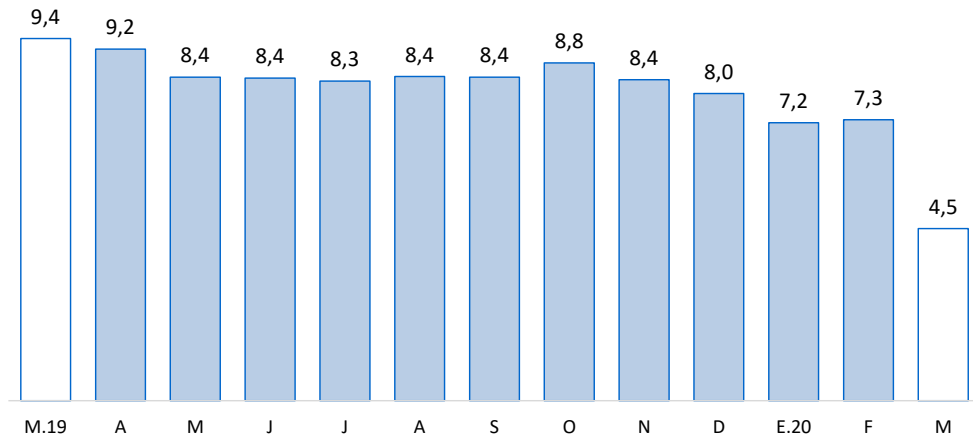

Fuente: SBS y AFP.

- En cuanto al tipo de crédito, el financiamiento a personas aumentó 8,3 por ciento interanual, principalmente por el crecimiento del crédito de consumo (8,4 por ciento) e hipotecario (6,7 por ciento). Y el financiamiento a empresas registró un incremento de 2,6 por ciento interanual.

GRÁFICO N° 9
PUNO: VARIACIÓN PORCENTUAL DEL TIPO DE CRÉDITO
 (Respecto a similar mes del año anterior)

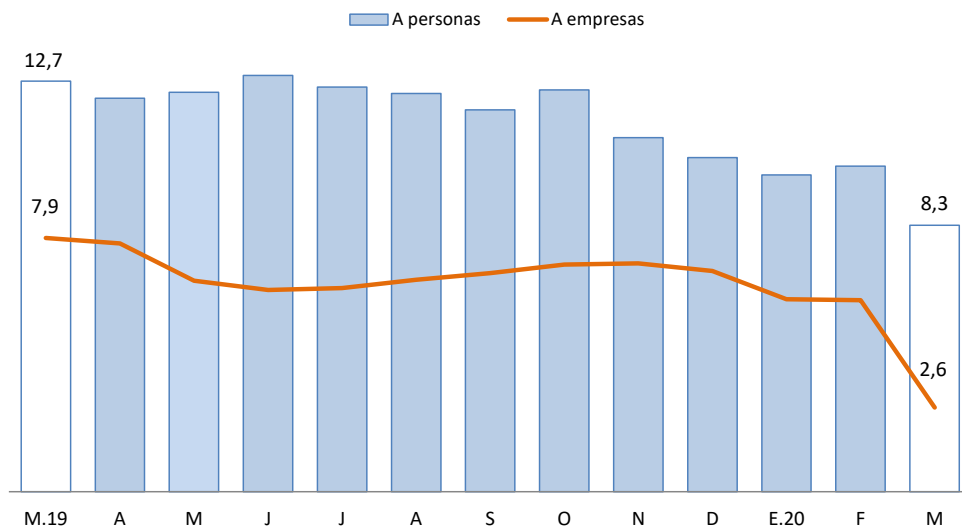

Fuente: SBS y AFP.



- La tasa de morosidad registrada en febrero 2020, fue 5,58 por ciento, mayor en 0,2 puntos porcentuales respecto al mismo mes de 2019 (5,42 por ciento).

**CUADRO N° 11
PUNO: MOROSIDAD**

	Tasa de Morosidad en puntos porcentuales		Variación Absoluta	
	Ene-20	Feb-20	Mes	12 Meses
Banco de la Nación	2,4	2,4	0,0	0,7
Agrobanco	61,0	60,5	-0,5	2,0
Banca Múltiple	4,2	4,3	0,1	-0,2
Instituciones No Bancarias				
Financieras	4,6	4,7	0,1	-0,1
Cajas Municipales	6,1	6,2	0,1	-0,2
Cajas Rurales	11,7	12,4	0,7	5,3
Edpymes	6,1	9,7	3,6	-10,0
TOTAL	5,42	5,58	0,2	0,2

Fuente: SBS.

Elaboración: BCRP - Sucursal Puno. Departamento de Estudios Económicos.

- Cabe destacar, que el mayor incremento en la tasa de morosidad, comparado con febrero 2019, fue registrado por cajas rurales (5,3 puntos porcentuales), Agrobanco (2,0 puntos porcentuales) y Banco de la Nación (0,7 puntos porcentuales); mientras que, disminuyó en Edpymes (-10,0 puntos porcentuales), cajas municipales (-0,2 puntos porcentuales), banca múltiple (-0,2 puntos porcentuales) y financieras (-0,1 puntos porcentuales).

**GRÁFICO N° 10
PUNO: TASA DE MOROSIDAD
(Porcentaje)**

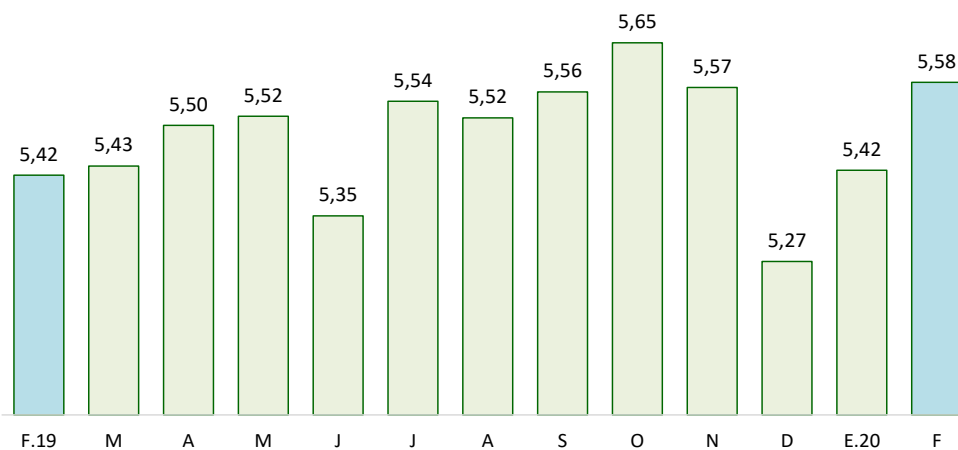

Fuente: SBS y AFP.

7. Depósitos

- Los depósitos crecieron 14,3 por ciento interanual en marzo, lo cual significó un ritmo de crecimiento mayor al registrado en similar mes de 2019 (8,4 por ciento).
- Por tipo de moneda, los depósitos en soles (S/ 1 796 millones), que representan el 87,6 por ciento de los depósitos totales, disminuyeron 0,4 por ciento en el mes, pero crecieron 15,9 por ciento a 12 meses. Además, los depósitos en moneda extranjera (US\$ 77 millones) se redujeron 5,0 por ciento respecto al mes anterior, sin embargo, aumentaron 4,0 por ciento interanual. La tasa de dolarización de los depósitos en marzo fue 12,4 por ciento, menor en 1,2 puntos porcentuales frente a la tasa registrada en similar mes del año pasado (13,6 por ciento).

CUADRO N° 12
PUNO: DEPÓSITOS

	Estructura %	Saldos en millones de soles con TCF 1/		Tasa de crecimiento (%)	
		Mar-20	Feb-20	Mar-20	Mes
Banco de la Nación	24,1	475	493	3,9	24,2
Banca Múltiple	50,5	1 060	1 035	-2,3	12,2
Instituciones No Bancarias	25,4	535	522	-2,6	10,0
Financieras	1,0	21	21	-3,0	10,6
Cajas Municipales	16,8	356	345	-3,2	11,9
Cajas Rurales	7,6	158	156	-1,2	6,0
TOTAL	100,0	2 070	2 050	-1,0	14,3
Vista	20,3	464	417	-10,1	8,5
Ahorro	48,7	964	999	3,7	26,6
A plazo	30,9	643	634	-1,4	2,2
MN	87,6	1 802	1 796	-0,4	15,9
ME	12,4	268	254	-5,0	4,0
ME (Mill. US\$)		81	77	-5,0	4,0

1/ TCF = Tipo de Cambio Fijo (S/ 3,31 por US\$).

Fuente: SBS y AFP.

Elaboración: BCRP - Sucursal Puno. Departamento de Estudios Económicos.

- Según tipo de depósito, los depósitos de ahorro, que concentran el 48,7 por ciento del total, mostraron un incremento interanual de 26,6 por ciento. Además, los depósitos a plazo y a la vista crecieron 2,2 y 8,5 por ciento, respectivamente.
- Por tipo de instituciones, los depósitos en la banca múltiple, que concentran el 50,5 por ciento de los depósitos totales, aumentaron en 12,2 por ciento. Los depósitos en instituciones no bancarias mejoraron 10,0 por ciento; esta variación reflejó, principalmente, el incremento en cajas municipales (11,9 por ciento), financieras (10,6 por ciento) y cajas rurales (6,0 por ciento); asimismo, los depósitos en el Banco de la Nación crecieron 24,2 por ciento.

GRÁFICO N° 11
PUNO: VARIACIÓN PORCENTUAL DE LOS DEPÓSITOS
(Respecto a similar mes del año anterior)

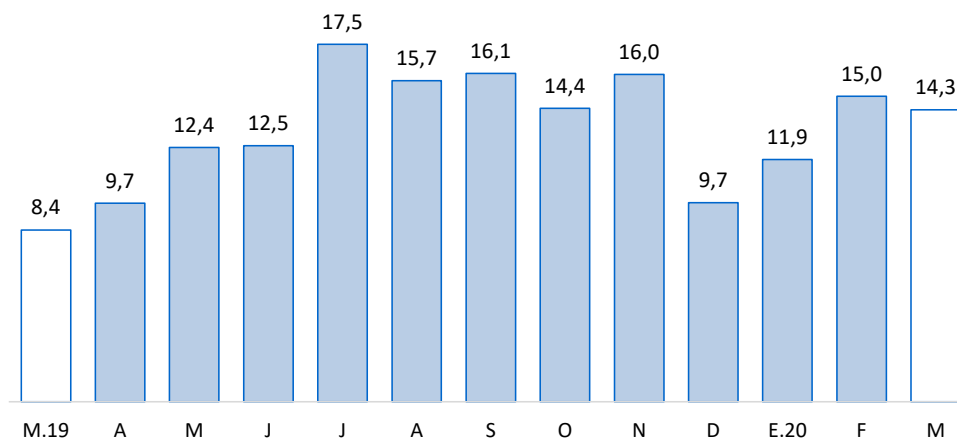

Fuente: SBS y AFP.

V. EJECUCIÓN DE PRESUPUESTO PÚBLICO

8. Ingresos del Gobierno Nacional

- El ingreso del Gobierno Nacional en el departamento de Puno, disminuyó 1,7 por ciento, interanual en términos reales; debido a reducciones en los ingresos tributarios (-0,6 por ciento) y no tributarios (-31,3 por ciento). Los ingresos tributarios representan el 97,6 por ciento del total de ingresos recaudados, y los no tributarios, el 2,4 por ciento restante.

CUADRO N° 13
PUNO: INGRESOS DEL GOBIERNO NACIONAL 1/ 2/
(Millones de soles)

RUBROS	MARZO			ENERO – MARZO		
	2019	2020	Var % real	2019	2020	Var % real
I. INGRESOS TRIBUTARIOS	36,2	36,6	-0,6	112,7	116,1	1,2
1. Impuesto a la renta	15,1	11,1	-27,5	43,5	41,6	-6,1
Personas naturales	4,1	3,8	-9,9	13,3	14,1	4,0
Personas jurídicas	8,7	6,7	-24,2	27,7	26,4	-6,6
Regularización	2,2	0,6	-72,7	2,5	1,1	-56,0
2. Impuestos a la Importación	0,0	0,0	-46,5	0,1	0,1	-21,1
3. Impuestos a la Prod. y consumo	20,7	25,2	19,8	66,2	71,7	6,3
Impuesto General a las Ventas	20,4	24,6	18,8	65,4	70,5	5,7
Interno	7,5	10,9	44,0	25,4	28,2	8,9
Importaciones	12,9	13,7	4,2	40,0	42,3	3,6
Impuesto Selectivo al Consumo 2/	0,3	0,6	87,3	0,8	1,3	55,0
4. Otros ingresos	0,4	0,2	-40,4	2,8	2,7	-4,9
II. INGRESOS NO TRIBUTARIOS	1,3	0,9	-31,3	5,4	3,2	-41,8
TOTAL	37,5	37,5	-1,7	118,0	119,3	-0,8

1/ Información actualizada al 31 de marzo de 2020.

2/ Incluye el Impuesto Selectivo al Consumo interno y de importaciones.

Fuente: SUNAT.

Elaboración: BCRP - Sucursal Puno. Departamento de Estudios Económicos.

9. Ejecución del presupuesto de gastos del Gobierno General

- La ejecución del presupuesto de gastos en el departamento de Puno, durante marzo, presentó un crecimiento de 0,03 por ciento, interanual en términos reales; debido a una mayor ejecución del Gobierno Nacional (16,2 por ciento), principalmente en gastos corrientes con un incremento de 65,9 por ciento. Este crecimiento fue atenuado, por el menor gasto de los Gobiernos Locales (-20,2 por ciento) y del Gobierno Regional (-5,6 por ciento), en especial gastos de capital con una disminución de 37,5 y 57,3 por ciento, respectivamente.
- En tanto, el gasto corriente no financiero creció 26,6 por ciento; mientras que, el gasto de capital disminuyó 62,6 por ciento, debido a la menor inversión pública (-62,7 por ciento).

CUADRO N° 14
PUNO: EJECUCIÓN DEL PRESUPUESTO DE GASTOS DEL GOBIERNO GENERAL
(Millones de soles)

RUBROS	MARZO			ENERO - MARZO		
	2019	2020	Var. % real	2019	2020	Var. % real
Gobierno Nacional	119,6	141,5	16,2	356,5	400,6	10,3
Gobierno Regional	139,1	133,7	-5,6	373,7	394,0	3,5
Gobiernos Locales	56,6	46,0	-20,2	109,5	121,7	9,3
Total	315,4	321,2	0,03	839,7	916,3	7,1
Corriente	221,5	285,4	26,6	676,7	768,7	11,5
Capital	93,9	35,8	-62,6	162,9	147,5	-10,9
Inversión Pública	93,9	35,7	-62,7	162,8	144,9	-12,5

Fuente: MEF.

Elaboración: BCRP - Sucursal Puno. Departamento de Estudios Económicos.

10. Gasto corriente no financiero

- El gasto corriente no financiero presentó un incremento de 26,6 por ciento, interanual en términos reales, debido a mayores montos devengados por el Gobierno Nacional (65,9 por ciento), principalmente gastos en transferencias; y Gobierno Regional (5,9 por ciento), en especial gastos en remuneraciones. Este crecimiento fue contrarrestado por el menor gasto de los Gobiernos Locales (-2,2 por ciento), especialmente gastos en transferencias.

CUADRO N° 15
PUNO: GASTO CORRIENTE NO FINANCIERO
(Millones de soles)

RUBROS	MARZO			ENERO - MARZO		
	2019	2020	Var. % real	2019	2020	Var. % real
- Gobierno Nacional	80,0	135,1	65,9	283,8	332,9	15,0
- Gobierno Regional	113,7	122,6	5,9	332,5	362,6	7,0
- Gobiernos Locales	27,8	27,7	-2,2	60,4	73,3	19,1
TOTAL	221,5	285,4	26,6	676,7	768,7	11,5

Fuente: MEF.

Elaboración: BCRP - Sucursal Puno. Departamento de Estudios Económicos.

- Durante los tres primeros meses del año, el gasto corriente no financiero aumentó 11,5 por ciento en términos reales; debido al crecimiento del gasto de los Gobiernos Locales (19,1 por ciento), del Gobierno Nacional (15,0 por ciento) y del Gobierno Regional (7,0 por ciento).

11. Inversión pública

- La inversión pública en Puno, correspondiente a los tres niveles de gobierno, totalizó en marzo S/ 35,7 millones; 62,7 por ciento menor, en términos reales, respecto a similar mes del año pasado. La inversión disminuyó en el Gobierno Nacional (-84,4 por ciento), Gobierno Regional (-57,3 por ciento) y los Gobiernos Locales (-37,5 por ciento).

CUADRO N° 16
PUNO: INVERSIÓN PÚBLICA 1/
(Millones de soles)

RUBROS	MARZO			ENERO - MARZO		
	2019	2020	Var. % real	2019	2020	Var. % real
- Gobierno Nacional	39,6	6,3	-84,4	72,6	67,5	-8,4
- Gobierno Regional	25,5	11,1	-57,3	41,2	29,4	-29,8
- Gobiernos Locales	28,8	18,3	-37,5	49,0	48,0	-3,9
TOTAL	93,9	35,7	-62,7	162,8	144,9	-12,5

1/ Comprende la formación bruta de capital.

Fuente: MEF.

Elaboración: BCRP - Sucursal Puno. Departamento de Estudios Económicos.

- Entre enero y marzo, la inversión pública acumuló un total de S/ 144,9 millones, 12,5 por ciento menor respecto a similar periodo del año pasado. La inversión acumulada disminuyó en respuesta a menores gastos del Gobierno Regional (-29,8 por ciento), Gobierno Nacional (-8,4 por ciento), y de los Gobiernos Locales (-3,9 por ciento).

GRÁFICO N° 12
PUNO: VARIACIÓN PORCENTUAL REAL DE INVERSIÓN PÚBLICA
 (Respecto a similar mes del año anterior)

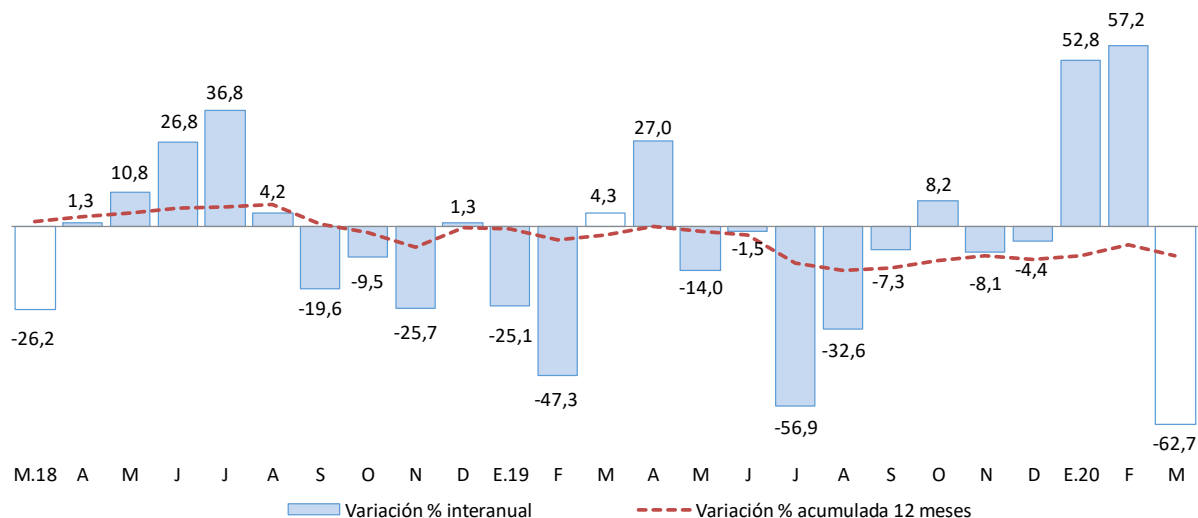

Fuente: MEF.

Elaboración: BCRP - Sucursal Puno. Departamento de Estudios Económicos.

En cuanto a los principales proyectos que se ejecutaron en marzo, destacaron:

- El “Mejoramiento del servicio educativo de las carreras de producción, automotriz, minería, contabilidad, computación, secretariado, enfermería, laboratorio clínico y prótesis dental del IST Manuel Núñez Butrón, San Román, Juliaca” con S/ 2,2 millones devengados a cargo del Gobierno Regional;
- La “Construcción de la autopista Puno – Juliaca” con S/ 1,4 millones devengados a cargo del Gobierno Nacional;
- El “Mejoramiento de la carretera Dv. Desaguadero (Emp. Pe 36a) - Kelluyo - Pisacoma, provincia de Chucuito” con S/ 0,9 millones devengados a cargo del Gobierno Regional;
- El “Mejoramiento de los servicios educativos en E.B.R. orientado a la ecoeficiencia en la II.EE. Independencia Nacional de la ciudad de Puno” con S/ 0,7 millones devengados a cargo del Gobierno Regional; y
- El “Mejoramiento de la carretera Azángaro - Saytocochoa - Sandia - San Juan del Oro” con S/ 0,7 millones devengados a cargo del Gobierno Regional.

VI. ANEXOS

ANEXO 1

PUNO: PRODUCCIÓN AGROPECUARIA 1/
(TM)

PRINCIPALES PRODUCTOS	2019										2020			PRINCIPALES PRODUCTOS
	Mar	Abr	May	Jun	Jul	Ago	Set	Oct	Nov	Dic	Ene	Feb	Mar	
AGRÍCOLA														AGRÍCOLA
Quinua	1 481	24 796	14 087	0	0	0	0	0	0	0	0	0	1 649	Quinua
Cañihua	0	3 988	2 757	0	0	0	0	0	0	0	0	0	0	Cañihua
Cebada Grano	82	10 918	16 470	186	0	0	0	0	0	0	0	0	85	Cebada Grano
Trigo	0	429	1 184	0	0	0	0	0	0	0	0	0	0	Trigo
Centeno Grano	0	0	52	0	0	0	0	0	0	0	0	0	0	Centeno Grano
Avena Grano	0	3 271	4 789	103	0	0	0	0	0	0	0	0	0	Avena Grano
Maiz Amiláceo	0	3 046	3 411	0	0	0	0	0	0	0	0	0	0	Maiz Amiláceo
Maiz Amarillo Duro	69	2 279	1 968	0	0	0	0	0	0	0	0	0	69	Maiz Amarillo Duro
Arroz	0	146	62	0	0	0	0	0	0	0	0	0	0	Arroz
Papa	68 790	433 469	300 717	2 446	0	0	0	0	9 473	24 964	0	8 665	75 199	Papa
Oca	0	15 349	13 933	0	0	0	0	0	0	0	0	0	0	Oca
Olluco	0	8 352	10 329	0	0	0	0	0	0	0	0	0	0	Olluco
Mashua	0	2 927	4 910	0	0	0	0	0	0	0	0	0	0	Mashua
Yuca	0	2 216	12 334	9 660	0	0	0	0	0	0	0	0	0	Yuca
Tarhui	0	2	1 172	237	0	0	0	0	0	0	0	0	0	Tarhui
Haba	2 156	7 885	4 979	0	0	0	0	0	0	5	0	367	2 898	Haba
Arveja	0	319	921	0	0	0	0	0	0	0	0	0	0	Arveja
Cebolla	58	4 561	3 127	0	0	0	0	0	0	0	0	0	106	Cebolla
Avena Forrajera	6 455	880 251	1027 684	2 565	0	0	0	0	0	0	0	0	28 850	Avena Forrajera
Cebada Forrajera	3 358	153 078	187 472	2 806	0	0	0	0	0	0	0	0	5 967	Cebada Forrajera
Plátano	1 031	1 019	966	952	914	929	930	934	1 033	1 126	943	818	1 035	Plátano
Naranja	40	932	6 413	8 509	6 404	4 988	0	0	0	0	0	0	31	Naranja
Café	0	347	1 843	3 677	1 480	760	0	0	0	0	0	0	0	Café
Alfalfa	287 301	426 873	301 966	107 502	0	0	0	0	5 149	41 217	24 000	117 316	336 520	Alfalfa
Otros Pastos Cultivados	33 204	60 576	47 289	42 895	0	0	0	0	760	7 394	1 448	10 641	36 832	Otros Pastos Cultivados
PECUARIA 2/														PECUARIA 2/
Carne de Vacuno	1 678	2 308	2 324	2 308	2 052	1 829	1 565	1 391	1 396	1 318	1 306	1 559	1 718	Carne de Vacuno
Carne de Ovino	673	930	955	896	862	808	721	621	601	526	473	583	656	Carne de Ovino
Carne de Alpaca	513	703	649	625	603	515	414	371	344	245	339	465	516	Carne de Alpaca
Carne de Llama	131	183	170	168	141	126	116	94	85	99	99	125	132	Carne de Llama
Carne de Porcino	195	272	270	267	282	235	202	174	179	162	153	196	199	Carne de Porcino
Carne de Ave	310	313	308	304	253	234	239	251	267	281	275	330	317	Carne de Ave
Leche de Vacuno	14 764	13 723	13 041	12 189	9 564	8 550	6 576	7 119	7 779	8 356	10 916	14 171	15 426	Leche de Vacuno
Lana de Ovino	1 068	0	0	0	0	0	0	0	491	126	0	1 330	1 082	Lana de Ovino
Fibra de Alpaca	479	0	0	0	0	0	0	0	1 289	292	156	449	487	Fibra de Alpaca
Fibra de Llama	77	0	0	0	0	0	0	0	245	37	0	82	80	Fibra de Llama
Otros pdtos. Pecuarios	1 241	1 577	1 466	1 435	1 427	1 398	1 202	1 369	1 104	1 027	930	1 166	1 236	Otros pdtos. Pecuarios

1/ Cifras preliminares. Actualizado al 15-05-2020.

2/ Peso Neto.

Fuente: DRA - Puno.

Elaboración: BCRP - Sucursal Puno. Departamento de Estudios Económicos.



ANEXO 2

**PUNO: SUPERFICIE AGRÍCOLA SEMBRADA 1/
(Hectáreas)**

PRINCIPALES CULTIVOS	2019										2020			PRINCIPALES CULTIVOS
	Mar	Abr	May	Jun	Jul	Ago	Set	Oct	Nov	Dic	Ene	Feb	Mar	
Quinoa	0	0	0	0	0	3	6 278	27 111	2 725	0	0	0	0	Quinoa
Cañihua	0	0	0	0	0	0	538	3 805	1 496	0	0	0	0	Cañihua
Cebada Grano	0	0	0	0	0	0	689	16 992	6 804	0	0	0	0	Cebada Grano
Trigo	0	0	0	0	0	0	357	898	100	0	0	0	0	Trigo
Centeno Grano	0	0	0	0	0	0	0	30	0	0	0	0	0	Centeno Grano
Avena Grano	0	0	0	0	0	0	107	4 478	3 527	0	0	0	0	Avena Grano
Maiz Amiláceo	0	0	0	0	0	788	1 819	1 464	0	0	0	0	0	Maiz Amiláceo
Maiz Amarillo Duro	0	0	0	0	0	1 010	1 400	249	0	0	0	0	0	Maiz Amarillo Duro
Arroz	0	0	0	0	0	0	9	75	0	0	0	0	0	Arroz
Papa	0	0	0	905	1 443	3 335	9 704	30 246	15 295	1 062	0	0	0	Papa
Oca	0	0	0	0	0	295	1 128	1 928	184	0	0	0	0	Oca
Olluco	0	0	0	0	0	270	671	1 471	415	0	0	0	0	Olluco
Mashua	0	0	0	0	0	85	287	646	83	0	0	0	0	Mashua
Yuca	0	0	0	0	0	810	1 205	244	0	0	0	0	0	Yuca
Tarhui	0	0	0	0	0	6	346	346	15	0	0	0	0	Tarhui
Haba	0	0	0	0	5	1 117	5 124	4 260	108	0	0	0	0	Haba
Arveja	0	0	0	0	0	133	617	315	40	0	0	0	0	Arveja
Cebolla	0	0	0	0	0	43	117	243	32	0	0	0	0	Cebolla
Avena Forrajera	0	0	0	0	0	0	281	7 253	33 104	30 902	810	0	0	Avena Forrajera
Cebada Forrajera	0	0	0	0	0	0	0	752	6 814	8 520	370	0	0	Cebada Forrajera
Plátano	0	0	0	0	0	0	0	64	0	0	0	0	0	Plátano
Naranja	0	0	0	0	0	0	0	0	0	0	0	0	0	Naranja
Café	0	0	0	0	0	0	0	0	0	0	0	0	0	Café
Alfalfa	0	0	0	0	0	0	0	0	3 782	5 275	4 155	0	0	Alfalfa
Otros Pastos Cultivados	0	0	0	0	0	0	0	0	0	0	151	0	0	Otros Pastos Cultivados
TOTAL	0	0	0	905	1 448	7 895	30 677	102 870	74 524	45 759	5 486	0	0	TOTAL

1/ Cifras preliminares, no incluye superficie instalada de cultivos permanentes. Actualizado al 15-05-2020.

Fuente: DRA - Puno.

Elaboración: BCRP - Sucursal Puno. Departamento de Estudios Económicos.



ANEXO 3

PUNO: EXTRACCIÓN Y PRODUCCIÓN PESQUERA 1/
(TM)

ESPECIES	2019												2020	ESPECIES
	Ene	Feb	Mar	Abr	May	Jun	Jul	Ago	Set	Oct	Nov	Dic	Ene	
CONSUMO HUMANO DIRECTO	3 268	2 314	3 094	3 376	2 480	3 031	808	1 817	1 694	2 363	2 648	2 624	2 171	CONSUMO HUMANO DIRECTO
Boga	0	0	0	0	0	0	0	0	0	0	0	0	0	Boga
Carachi	14	14	2	2	1	2	10	9	5	5	3	3	3	Carachi
Ispi	7	7	2	18	18	18	3	2	2	2	1	1	2	Ispi
Suche	0	0	0	0	0	0	1	0	0	0	0	0	0	Suche
Mauri	0	0	0	0	0	0	1	1	0	0	0	0	0	Mauri
Pejerrey	6	6	2	3	3	3	8	7	4	4	2	2	2	Pejerrey
Trucha Natural	2	1	3	4	3	3	4	3	3	2	2	2	3	Trucha Natural
Trucha Crianza	3 240	2 286	3 085	3 350	2 454	3 005	781	1 796	1 679	2 350	2 640	2 617	2 161	Trucha Crianza

1/ Cifras preliminares.

Fuente: PRODUCE - Puno.

Elaboración: BCRP - Sucursal Puno. Departamento de Estudios Económicos.

ANEXO 4

PUNO: PRODUCCIÓN MINERA 1/
(Contenido fino)

PRODUCTOS	2019										2020			PRODUCTOS
	Mar	Abr	May	Jun	Jul	Ago	Set	Oct	Nov	Dic	Ene	Feb	Mar	
MINERÍA METÁLICA														MINERÍA METÁLICA
Estaño (TMF)	1 841	1 607	1 762	1 704	1 550	1 760	1 716	1 331	1 609	1 770	2 053	1 791	1 134	Estaño (TMF)
Plomo (TMF)	0	78	0	78	0	100	68	0	0	161	0	0	66	Plomo (TMF)
Oro (kgr-f)	358 075	317 333	247 791	309 797	222 271	252 977	222 271	200 790	204 479	227 105	162 341	101 710	357 157	Oro (kgr-f)
Plata (kg-f)	6	355	5	292	3	312	224	0	0	335	0	0	267	Plata (kg-f)
Zinc (TMF)	0	53	0	78	0	70	50	0	0	79	0	0	64	Zinc (TMF)

1/ Cifras preliminares.

Fuente: MINEM.

Elaboración: BCRP - Sucursal Puno. Departamento de Estudios Económicos.

ANEXO 5

**PUNO: PRODUCCIÓN MANUFACTURERA 1/
(Índice 2007=100)**

PRODUCTOS	2019												2020	PRODUCTOS	
	Ene	Feb	Mar	Abr	May	Jun	Jul	Ago	Set	Oct	Nov	Dic	Ene		
Bebidas gaseosas	25,4	12,4	28,6	13,5	22,0	20,5	0,0	0,0	0,0	0,0	0,0	0,0	0,0	0,0	Bebidas gaseosas
Productos de panadería	256,3	168,5	145,4	239,9	273,4	258,0	165,7	177,0	169,6	169,4	248,3	253,6	257,0	257,0	Productos de panadería
Ladrillos	45,4	54,3	18,3	36,2	62,1	53,5	39,1	52,0	42,3	63,9	58,3	49,1	50,0	50,0	Ladrillos
Cal 2/	525,2	550,9	668,5	648,6	638,9	613,4	665,5	620,3	535,7	533,1	553,6	556,6	646,1	646,1	Cal 2/
Prendas de Vestir	0,0	0,0	0,0	343,1	522,6	514,2	479,7	799,2	699,3	698,5	697,8	696,3	0,0 *	0,0 *	Prendas de Vestir
Muebles	16,8	5,6	28,6	28,8	32,4	32,4	30,7	26,3	41,5	35,2	41,0	35,1	35,0	35,0	Muebles
TOTAL	869,1	791,7	889,4	1 310,1	1 551,5	1 492,1	1 380,7	1 674,8	1 488,5	1 500,1	1 599,0	1 590,8	988,1	988,1	TOTAL

1/ Cifras preliminares.

2/ Información estimada a partir de octubre 2015.

(*) Información disponible hasta setiembre 2019. En enero la producción es cero.

Fuente: Empresas manufactureras respectivas.

Elaboración: BCRP - Sucursal Puno. Departamento de Estudios Económicos.



ANEXO 6

**PUNO: PRODUCCIÓN MANUFACTURERA 1/
(Variación porcentual)**

PRODUCTOS	2019												2020	PRODUCTOS	
	Ene	Feb	Mar	Abr	May	Jun	Jul	Ago	Set	Oct	Nov	Dic	Ene		
Bebidas gaseosas	-10,0	-49,4	340,8	108,0	-31,4	-11,0	-100,0	-100,0	-100,0	-100,0	-100,0	-100,0	-100,0	-100,0	Bebidas gaseosas
Productos de panadería	12,9	-32,7	-23,1	8,5	20,6	27,2	22,4	-2,1	-32,9	-11,6	4,8	28,5	0,3	0,3	Productos de panadería
Ladrillos	-29,3	-7,1	-84,4	4,1	-9,5	-7,2	-46,0	-1,8	18,1	27,9	91,4	-20,1	10,1	10,1	Ladrillos
Cal 2/	-14,8	15,6	-1,7	0,6	1,3	10,8	27,8	15,9	-14,2	-19,6	-20,0	-3,0	23,0	23,0	Cal 2/
Prendas de Vestir	-	-	-	742,4	1,2	53,2	17,7	38,6	49,7	26,5	-4,9	272,7	- *	- *	Prendas de Vestir
Muebles	-57,8	-90,3	77,3	409,9	122,3	55,3	54,3	21,4	84,9	-24,3	-45,9	289,3	109,0	109,0	Muebles
TOTAL	-14,7	14,4	-2,0	2,0	1,3	11,5	26,5	15,8	-13,3	-18,9	-19,7	-0,9	22,4	22,4	TOTAL

1/ Cifras preliminares.

2/ Información estimada a partir de octubre 2015.

(*) Información disponible hasta setiembre 2019. En enero la producción es cero.

Fuente: Empresas manufactureras respectivas.

Elaboración: BCRP - Sucursal Puno. Departamento de Estudios Económicos.

ANEXO 7

PUNO: ARRIBO DE TURISTAS, SEGÚN NACIONALIDAD

(Número de personas)

	2018	2019												
	Dic	Ene	Feb	Mar	Abr	May	Jun	Jul	Ago	Set	Oct	Nov	Dic	
NACIONALES	73 668	75 455	87 773	75 026	73 001	76 073	71 464	78 229	83 489	76 469	79 024	77 507	75 149	NACIONALES
NORTE AMÉRICA	4 289	2 958	1 925	3 431	5 066	6 648	6 430	6 527	7 085	6 114	5 562	4 750	3 257	NORTE AMÉRICA
EE.UU.	2 461	1 995	1 199	1 974	3 043	4 309	5 272	4 992	4 522	4 238	3 493	2 876	1 996	EE.UU.
Canadá	1 198	480	538	1 040	1 143	1 740	636	770	2 108	1 204	1 618	1 154	368	Canadá
México	630	483	188	417	880	599	522	765	455	672	451	720	893	México
CENTRO AMÉRICA	723	927	612	127	116	177	233	298	248	121	247	59	102	CENTRO AMÉRICA
SUD AMÉRICA	4 768	6 910	5 971	4 174	5 014	4 936	4 637	7 282	5 485	5 423	4 998	4 145	4 430	SUD AMÉRICA
Argentina	862	1 228	1 376	813	1 003	732	585	1 012	698	925	761	464	628	Argentina
Bolivia	1 636	1 470	1 769	1 385	1 029	873	1 586	1 651	1 544	1 599	1 112	1 112	1 965	Bolivia
Brasil	438	1 717	321	510	937	1 204	851	1 848	961	1 599	1 264	816	751	Brasil
Chile	521	902	1 433	373	605	251	263	1 832	961	439	250	267	167	Chile
Colombia	1 052	1 327	660	394	526	801	549	564	482	426	1 096	695	593	Colombia
Ecuador	94	58	130	94	415	96	521	99	240	131	129	107	90	Ecuador
Venezuela	165	208	282	630	499	979	282	276	599	304	386	684	236	Venezuela
EUROPA	6 381	8 173	5 584	8 864	13 884	15 668	12 378	18 175	26 222	20 019	21 157	16 291	6 313	EUROPA
Inglaterra	1 190	1 518	516	799	1 599	2 130	2 028	2 527	2 880	2 832	3 128	1 656	637	Inglaterra
Alemania	1 520	1 649	944	1 887	2 666	2 325	2 097	2 384	3 072	3 035	3 498	3 176	785	Alemania
España	646	1 126	542	672	1 011	1 070	1 144	2 267	4 459	2 503	2 480	1 587	1 151	España
Francia	931	1 727	1 438	2 165	4 023	5 554	2 524	3 771	5 719	4 259	4 833	4 234	1 353	Francia
Italia	583	881	258	773	871	870	1 457	1 334	5 585	1 844	1 759	1 125	757	Italia
Otros Países	1 511	1 272	1 886	2 568	3 714	3 719	3 128	5 892	4 507	5 546	5 459	4 513	1 630	Otros Países
ASIA	2 256	2 821	2 372	2 064	1 729	1 651	1 405	1 277	1 469	1 312	2 159	1 563	1 150	ASIA
Japón	192	370	687	646	307	338	251	204	349	294	375	194	226	Japón
Korea	306	403	210	150	70	40	88	52	74	32	74	105	169	Korea
Otros Países	1 758	2 048	1 475	1 268	1 352	1 273	1 066	1 021	1 046	986	1 710	1 264	755	Otros Países
ÁFRICA	32	33	13	25	46	73	33	566	101	50	46	26	51	ÁFRICA
OTROS	1 277	1 290	544	1 143	2 023	2 128	1 236	1 339	2 106	2 128	2 128	1 452	836	OTROS
EXTRANJEROS	19 726	23 112	17 021	19 828	27 878	31 281	26 352	35 464	42 716	35 167	36 297	28 286	16 139	EXTRANJEROS
TOTAL GENERAL	93 394	98 567	104 794	94 854	100 879	107 354	97 816	113 693	126 205	111 636	115 321	105 793	91 288	TOTAL GENERAL

Fuente: MINCETUR

Elaboración: BCRP - Sucursal Puno. Departamento de Estudios Económicos.



ANEXO 8

PUNO: EXPORTACIONES (FOB), SEGÚN GRUPO DE PRODUCTOS

(Millones de US\$)

TIPO	2019										2020			RUBROS
	Mar	Abr	May	Jun	Jul	Ago	Set	Oct	Nov	Dic	Ene	Feb	Mar	
1. PROD. TRADICIONALES	105,4	91,5	95,7	110,8	57,4	104,2	127,4	124,9	170,2	130,5	144,9	159,8	76,2	1. PROD. TRADICIONALES
. Agropecuarios	0,1	0,1	0,0	0,1	0,1	0,2	0,1	0,4	0,2	0,5	0,1	0,3	0,1	. Agropecuarios
. Mineros 1/	105,4	91,5	95,7	110,7	57,3	104,0	127,4	124,5	170,0	130,1	144,8	159,5	76,1	. Mineros 1/
2. PROD. NO TRADICIONALES	2,6	2,7	2,4	2,3	1,5	2,1	1,2	1,2	2,1	2,0	1,5	1,6	0,9	2. PROD. NO TRADICIONALES
. Agropecuarios	0,0	0,1	0,3	0,4	0,3	0,6	0,4	0,4	0,7	0,3	0,2	0,0	0,0	. Agropecuarios
. Pesqueros	1,2	0,5	1,1	0,6	0,6	0,9	0,3	0,4	0,9	1,0	0,3	0,3	0,4	. Pesqueros
. Textiles	1,3	2,0	1,0	1,3	0,6	0,5	0,4	0,4	0,5	0,3	0,6	0,7	0,5	. Textiles
. Minería no metálica	0,0	0,0	0,0	0,0	0,0	0,0	0,0	0,0	0,0	0,3	0,3	0,5	0,0	. Minería no metálica
. Resto de no tradicionales 2/	0,0	0,1	0,0	0,0	0,0	0,1	0,1	0,0	0,0	0,0	0,1	0,1	0,0	. Resto de no tradicionales 2/
3. TOTAL	108,0	94,2	98,1	113,1	58,9	106,2	128,6	126,1	172,3	132,5	146,4	161,4	77,1	3. TOTAL

1/ Productos de maderas, papeles, químicos, minería no metálica, sidero metalúrgicos y joyería, metal mecánico.

2/ Sombreros de punto, bisutería, juguetes, fundas, instrumentos musicales, productos de hierro laminados, pieles y sus manufacturas, alimentos preparados.

FUENTE: SUNAT.

ELABORACIÓN: BCRP Sucursal Puno, Dpto. de Estudios Económicos.

ANEXO 9

PUNO: EXPORTACIONES DE PRODUCTOS TRADICIONALES

(Millones de US\$)

TIPO	2019										2020			TIPO
	Mar	Abr	May	Jun	Jul	Ago	Set	Oct	Nov	Dic	Ene	Feb	Mar	
AGROPECUARIOS	0,1	0,1	0,0	0,1	0,1	0,2	0,1	0,4	0,2	0,5	0,1	0,3	0,1	AGROPECUARIOS
Café														Café
Volumen (TM)	0,0	0,0	0,0	0,0	0,0	0,0	0,0	0,1	0,0	0,1	0,0	0,1	0,0	Volumen (TM)
Valor (Mill. US\$)	0,0	0,1	0,0	0,1	0,1	0,2	0,1	0,4	0,2	0,5	0,1	0,3	0,1	Valor (Mill. US\$)
Lana sin cardar ni peinar														Lana sin cardar ni peinar
Volumen (TM)	0,0	0,0	0,0	0,0	0,0	0,0	0,0	0,0	0,0	0,0	0,0	0,0	0,0	Volumen (TM)
Valor (Mill. US\$)	0,0	0,0	0,0	0,0	0,0	0,0	0,0	0,0	0,0	0,0	0,0	0,0	0,0	Valor (Mill. US\$)
Resto de agropecuarios 1/														Resto de agropecuarios 1/
Volumen (TM)	0,0	0,0	0,0	0,0	0,0	0,0	0,0	0,0	0,0	0,0	0,0	0,0	0,0	Volumen (TM)
Valor (Mill. US\$)	0,0	0,0	0,0	0,0	0,0	0,0	0,0	0,0	0,0	0,0	0,0	0,0	0,0	Valor (Mill. US\$)
MINEROS	105,4	91,5	95,7	110,7	57,3	104,0	127,4	124,5	170,0	130,1	144,8	159,5	76,1	MINEROS
Estaño														Estaño
Volumen (TM)	1,8	1,6	1,5	1,9	1,6	1,6	1,6	1,2	1,7	1,9	1,7	1,9	2,0	Volumen (TM)
Valor (Mill. US\$)	38,7	33,5	29,6	41,1	30,1	27,7	27,8	20,1	28,8	33,4	29,6	32,1	32,8	Valor (Mill. US\$)
Oro														Oro
Volumen (TM)	0,0	0,0	0,0	0,0	0,5	0,0	0,0	0,0	1,9	0,0	0,0	0,0	0,0	Volumen (TM)
Valor (Mill. US\$)	66,7	58,0	66,1	69,6	27,2	76,3	99,6	104,4	141,2	96,7	115,2	127,4	43,3	Valor (Mill. US\$)
Zinc														Zinc
Volumen (TM)	0,0	0,0	0,0	0,0	0,0	0,0	0,0	0,0	0,0	0,0	0,0	0,0	0,0	Volumen (TM)
Valor (Mill. US\$)	0,0	0,0	0,0	0,0	0,0	0,0	0,0	0,0	0,0	0,0	0,0	0,0	0,0	Valor (Mill. US\$)
Plomo														Plomo
Volumen (TM)	0,0	0,0	0,0	0,0	0,0	0,0	0,0	0,0	0,0	0,0	0,0	0,0	0,0	Volumen (TM)
Valor (Mill. US\$)	0,0	0,0	0,0	0,0	0,0	0,0	0,0	0,0	0,0	0,0	0,0	0,0	0,0	Valor (Mill. US\$)
Cobre														Cobre
Volumen (TM)	0,0	0,0	0,0	0,0	0,0	0,0	0,0	0,0	0,0	0,0	0,0	0,0	0,0	Volumen (TM)
Valor (Mill. US\$)	0,0	0,0	0,0	0,0	0,0	0,0	0,0	0,0	0,0	0,0	0,0	0,0	0,0	Valor (Mill. US\$)
Resto de mineros 2/														Resto de mineros 2/
Volumen	0,0	0,0	0,0	0,0	0,0	0,0	0,0	0,0	0,0	0,0	0,0	0,0	0,0	Volumen
Valor (Mill. US\$)	0,0	0,0	0,0	0,0	0,0	0,0	0,0	0,0	0,0	0,0	0,0	0,0	0,0	Valor (Mill. US\$)
TOTAL	105,4	91,5	95,7	110,8	57,4	104,2	127,4	124,9	170,2	130,5	144,9	159,8	76,2	TOTAL

1/ Comprende cueros, pieles en bruto, e hilados de lana cardada.

2/ Comprende minerales de los metales preciosos y sus concentrados, minerales de hierro y sus concentrados, y combustibles minerales.

FUENTE: SUNAT.

ELABORACIÓN: BCRP Sucursal Puno, Dpto. de Estudios Económicos.



ANEXO 10

PUNO: EXPORTACIONES DE PRODUCTOS NO TRADICIONALES

(Millones de US\$)

TIPO	2019										2020			TIPO
	Mar	Abr	May	Jun	Jul	Ago	Set	Oct	Nov	Dic	Ene	Feb	Mar	
AGROPECUARIOS	0,0	0,1	0,3	0,4	0,3	0,6	0,4	0,4	0,7	0,3	0,2	0,0	0,0	AGROPECUARIOS
Quinoa excepto para la siembra	0,0	0,1	0,2	0,3	0,3	0,5	0,4	0,4	0,6	0,2	0,2	0,0	0,0	Quinoa excepto para la siembra
Resto	0,0	0,0	0,1	0,1	0,0	0,1	0,0	0,0	0,1	0,1	0,0	0,0	0,0	Resto
PESQUEROS	1,2	0,5	1,1	0,6	0,6	0,9	0,3	0,4	0,9	1,0	0,3	0,3	0,4	PESQUEROS
Trucha Congelada	1,2	0,5	1,1	0,6	0,6	0,9	0,3	0,4	0,9	1,0	0,3	0,3	0,4	Trucha Congelada
TEXTILES	1,3	2,0	1,0	1,3	0,6	0,5	0,4	0,4	0,5	0,3	0,6	0,7	0,5	TEXTILES
Prendas de vestir y otras confecciones	0,0	0,0	0,0	0,0	0,0	0,0	0,1	0,0	0,0	0,0	0,0	0,0	0,0	Prendas de vestir y otras confecciones
Fibras textiles	1,2	1,9	0,9	1,1	0,5	0,4	0,3	0,2	0,3	0,2	0,6	0,6	0,5	Fibras textiles
Resto 1/	0,1	0,1	0,1	0,1	0,1	0,1	0,1	0,1	0,1	0,1	0,0	0,1	0,0	Resto 1/
MINERIA NO METALICA	0,0	0,0	0,0	0,0	0,0	0,0	0,0	0,0	0,0	0,3	0,3	0,5	0,0	MINERIA NO METALICA
Artículos de cerámica	0,0	0,0	0,0	0,0	0,0	0,0	0,0	0,0	0,0	0,0	0,0	0,0	0,0	Artículos de cerámica
Cemento y materiales de construcción 2/	0,0	0,0	0,0	0,0	0,0	0,0	0,0	0,0	0,0	0,3	0,3	0,5	0,0	Cemento y materiales de construcción 2/
Vidrio y artículos de vidrio	0,0	0,0	0,0	0,0	0,0	0,0	0,0	0,0	0,0	0,0	0,0	0,0	0,0	Vidrio y artículos de vidrio
Resto	0,0	0,0	0,0	0,0	0,0	0,0	0,0	0,0	0,0	0,0	0,0	0,0	0,0	Resto
RESTO DE NO TRADICIONALES 3/	0,0	0,1	0,0	0,0	0,0	0,1	0,1	0,0	0,0	0,0	0,1	0,1	0,0	RESTO DE NO TRADICIONALES 3/
TOTAL	2,6	2,7	2,4	2,3	1,5	2,1	1,2	1,2	2,1	2,0	1,5	1,6	0,9	TOTAL

1/ Incluye hilados y tejidos.

2/ Incluye cal viva.

3/ Sombreros de punto, bisutería, juguetes, fundas, instrumentos musicales, productos de hierro laminados, pieles y sus manufacturas, alimentos preparados.

FUENTE: SUNAT.

ELABORACIÓN: BCRP Sucursal Puno, Dpto. de Estudios Económicos.



ANEXO 11

PUNO: ADUANA DE DESAGUADERO - IMPORTACIONES (FOB), SEGÚN USO O DESTINO ECONÓMICO

(Millones de US\$)

RUBROS	2019										2020			RUBROS
	Mar	Abr	May	Jun	Jul	Ago	Set	Oct	Nov	Dic	Ene	Feb	Mar	
BIENES DE CONSUMO	5,9	5,7	6,6	6,0	7,0	7,0	5,9	4,9	1,5	7,3	7,2	6,0	5,2	BIENES DE CONSUMO
. Alimentos y Bebidas	5,2	4,9	5,8	5,3	6,3	5,9	4,8	3,9	1,0	6,2	6,2	4,8	4,4	. Alimentos y Bebidas
. Productos Farmacéuticos	0,0	0,0	0,0	0,0	0,0	0,0	0,0	0,0	0,0	0,0	0,0	0,0	0,0	. Productos Farmacéuticos
. Utensilios Domésticos	0,0	0,0	0,0	0,0	0,0	0,0	0,0	0,0	0,0	0,0	0,0	0,0	0,0	. Utensilios Domésticos
. Electro.y Veh.Usó Part.	0,0	0,0	0,0	0,0	0,0	0,0	0,0	0,0	0,0	0,0	0,0	0,0	0,0	. Electro.y Veh.Usó Part.
. Otros	0,7	0,8	0,8	0,7	0,8	1,1	1,1	1,0	0,5	1,0	0,9	1,2	0,8	. Otros
INSUMOS	13,6	14,0	16,5	14,5	17,7	15,1	16,7	16,0	1,7	14,5	17,7	15,7	13,5	INSUMOS
. Combustibles y Lubricantes	1,9	1,2	1,9	1,5	2,0	1,3	1,6	1,7	0,1	0,1	1,1	1,4	1,3	. Combustibles y Lubricantes
. Insumos para la Agricultura	9,2	10,5	12,3	11,1	12,7	11,1	12,2	11,9	1,0	12,0	13,7	11,5	9,5	. Insumos para la Agricultura
. Insumos para la Industria	2,5	2,3	2,3	1,9	3,0	2,7	2,9	2,3	0,6	2,3	2,9	2,9	2,7	. Insumos para la Industria
BIENES DE CAPITAL	0,1	0,2	0,1	0,1	0,1	0,2	0,2	0,3	0,1	0,3	0,4	0,3	0,1	BIENES DE CAPITAL
. Maquinaria y Equipo	0,0	0,1	0,0	0,0	0,0	0,0	0,0	0,0	0,0	0,0	0,3	0,0	0,0	. Maquinaria y Equipo
. Partes y Piezas	0,0	0,1	0,0	0,1	0,0	0,0	0,0	0,0	0,0	0,1	0,0	0,2	0,0	. Partes y Piezas
. Herramientas	0,0	0,1	0,0	0,0	0,0	0,0	0,0	0,0	0,0	0,0	0,0	0,0	0,0	. Herramientas
. Materiales de Construcción	0,0	0,0	0,0	0,1	0,1	0,2	0,2	0,2	0,1	0,2	0,2	0,1	0,1	. Materiales de Construcción
TOTAL	19,6	19,9	23,1	20,6	24,8	22,3	22,9	21,2	3,3	22,0	25,3	22,1	18,8	TOTAL

FUENTE: SUNAT.

ELABORACIÓN: BCRP Sucursal Puno, Dpto. de Estudios Económicos.



ANEXO 12

PUNO: CRÉDITOS, CON TCF = 3,31

(Millones de soles)

INSTITUCIONES	2019										2020			INSTITUCIONES
	Mar	Abr	May	Jun	Jul	Ago	Set	Oct	Nov	Dic	Ene	Feb	Mar	
Banco de la Nación	191	188	185	184	181	181	180	178	175	174	173	172	169	Banco de la Nación
Agrobanco	16	16	16	16	15	15	15	14	14	14	14	14	14	Agrobanco
Banca múltiple	1 762	1 778	1 784	1 797	1 801	1 819	1 830	1 850	1 871	1 883	1 863	1 878	1 847	Banca múltiple
Inst. no bancarias	1 805	1 815	1 831	1 837	1 844	1 869	1 886	1 912	1 933	1 950	1 948	1 954	1 913	Inst. no bancarias
. Cajas Municipales	1 219	1 227	1 240	1 248	1 256	1 278	1 293	1 316	1 334	1 354	1 364	1 371	1 345	. Cajas Municipales
. Cajas Rurales	254	252	254	251	250	252	251	250	247	241	228	226	218	. Cajas Rurales
. EDPYMES	1	1	1	1	1	1	1	1	1	1	0	0	0	. EDPYMES
. Financieras	331	334	335	336	338	340	341	346	351	354	355	356	350	. Financieras
TOTAL	3 774	3 797	3 816	3 834	3 842	3 884	3 910	3 955	3 994	4 021	3 998	4 018	3 943	TOTAL

FUENTE: SBS y AFP.

ELABORACION: BCRP Sucursal Puno, Dpto. de Estudios Económicos.

ANEXO 13

PUNO: DEPÓSITOS, CON TCF = 3,31

(Millones de soles)

INSTITUCIONES	2019										2020			INSTITUCIONES
	Mar	Abr	May	Jun	Jul	Ago	Set	Oct	Nov	Dic	Ene	Feb	Mar	
Banco de la Nación	397	407	390	412	416	424	419	432	439	454	499	475	493	Banco de la Nación
Banca múltiple	922	916	953	940	1 047	1 045	1 056	1 033	1 045	1 033	1 032	1 060	1 035	Banca múltiple
Inst. no bancarias	474	480	491	494	500	505	518	518	525	531	535	535	522	Inst. no bancarias
. Cajas Municipales	309	315	324	326	327	333	344	343	349	355	357	356	345	. Cajas Municipales
. Cajas Rurales	147	147	148	148	153	153	153	154	155	155	157	158	156	. Cajas Rurales
. Financieras	19	19	20	20	20	20	21	20	21	21	21	21	21	. Financieras
TOTAL	1 794	1 803	1 834	1 846	1 964	1 974	1 993	1 983	2 009	2 018	2 067	2 070	2 050	TOTAL

FUENTE: SBS y AFP.

ELABORACION: BCRP Sucursal Puno, Dpto. de Estudios Económicos.

ANEXO 14

PUNO: TASA DE MOROSIDAD

(En porcentajes)

INSTITUCIONES	2019												2020		INSTITUCIONES
	Feb	Mar	Abr	May	Jun	Jul	Ago	Set	Oct	Nov	Dic	Ene	Feb		
Banco de la Nación	1,7	1,8	1,8	2,0	2,0	2,0	2,2	2,2	2,3	2,4	2,4	2,4	60,5	Banco de la Nación	
Agrobanco	58,5	59,9	60,7	60,6	62,0	68,9	70,7	71,1	70,7	70,3	61,5	61,0	5,6	Agrobanco	
Banca múltiple	4,5	4,6	4,5	4,4	4,1	4,2	4,3	4,4	4,4	4,2	4,1	4,2	4,3	Banca múltiple	
Inst. no bancarias														Inst. no bancarias	
. Cajas Municipales	6,4	6,4	6,6	6,7	6,6	6,8	6,6	6,5	6,6	6,4	5,9	6,1	6,2	. Cajas Municipales	
. Cajas Rurales	7,1	6,9	7,5	7,6	7,7	8,4	8,8	9,1	10,6	11,3	10,9	11,7	12,4	. Cajas Rurales	
. EDPYMES	19,7	17,8	18,2	17,4	12,4	13,4	11,6	14,9	18,5	9,0	3,5	6,1	9,7	. EDPYMES	
. Financieras	4,8	4,6	4,7	4,8	4,8	4,8	4,8	4,7	4,6	4,6	4,2	4,6	4,7	. Financieras	
TOTAL	5,4	5,4	5,5	5,5	5,3	5,5	5,5	5,6	5,6	5,6	5,3	5,4	5,6	TOTAL	

FUENTE: SBS y AFP.

ELABORACION: BCRP Sucursal Puno, Dpto. de Estudios Económicos.



ANEXO 15

PUNO: INGRESOS RECAUDADOS DEL GOBIERNO NACIONAL 1/
(Millones de soles)

RUBROS	2019										2020			RUBROS
	Mar	Abr	May	Jun	Jul	Ago	Set	Oct	Nov	Dic	Ene	Feb	Mar	
<u>I. INGRESOS TRIBUTARIOS</u>	<u>36,2</u>	<u>43,5</u>	<u>40,2</u>	<u>32,2</u>	<u>35,8</u>	<u>36,8</u>	<u>41,4</u>	<u>39,3</u>	<u>27,8</u>	<u>40,2</u>	<u>43,1</u>	<u>36,4</u>	<u>36,6</u>	<u>I. INGRESOS TRIBUTARIOS</u>
1. Impuesto a la renta	15,1	19,2	12,4	10,1	11,1	11,9	14,3	12,3	13,0	13,9	16,1	14,4	11,1	1. Impuesto a la renta
- Personas naturales	4,1	5,0	4,6	3,8	3,9	5,2	4,3	4,3	4,7	6,2	5,4	4,9	3,8	- Personas naturales
- Personas jurídicas	8,7	5,9	6,8	5,9	6,8	6,3	9,1	7,7	6,8	7,4	10,5	9,1	6,7	- Personas jurídicas
- Regularización	2,2	8,4	1,0	0,4	0,4	0,4	0,9	0,3	1,5	0,3	0,2	0,3	0,6	- Regularización
2. Impuestos a la Importación	0,0	0,0	0,0	0,0	0,0	0,0	0,0	0,1	0,0	0,0	0,0	0,0	0,0	2. Impuestos a la Importación
3. Impuestos a la Prod. y consumo	20,7	22,9	25,3	21,0	22,3	22,8	23,3	25,5	12,2	21,0	25,1	21,4	25,2	3. Impuestos a la Prod. y consumo
. Impuesto General a las Ventas	20,4	22,5	25,0	20,8	22,0	22,4	23,0	25,1	12,2	20,5	24,7	21,2	24,6	. Impuesto General a las Ventas
- Interno	7,5	8,1	8,4	8,1	8,5	8,2	8,6	9,6	8,0	8,2	10,0	7,3	10,9	- Interno
- Importaciones	12,9	14,4	16,6	12,7	13,5	14,2	14,4	15,4	4,2	12,3	14,7	13,9	13,7	- Importaciones
. Impuesto Selectivo al Consumo 2/	0,3	0,4	0,3	0,3	0,3	0,4	0,4	0,4	0,1	0,5	0,4	0,3	0,6	. Impuesto Selectivo al Consumo
4. Otros ingresos	0,4	1,4	2,4	1,0	2,3	2,0	3,7	1,6	2,6	5,3	1,9	0,6	0,2	4. Otros ingresos
<u>II. INGRESOS NO TRIBUTARIOS</u>	<u>1,3</u>	<u>4,8</u>	<u>2,5</u>	<u>2,1</u>	<u>2,2</u>	<u>2,5</u>	<u>2,3</u>	<u>2,4</u>	<u>2,3</u>	<u>2,3</u>	<u>1,3</u>	<u>1,0</u>	<u>0,9</u>	<u>II. INGRESOS NO TRIBUTARIOS</u>
III. TOTAL	37,5	48,3	42,7	34,3	38,0	39,4	43,7	41,7	30,1	42,5	44,4	37,4	37,5	III. TOTAL

1/ Información registrada al 31 de marzo de 2020.

2/ Incluye el Impuesto Selectivo al Consumo interno y de importaciones.

Fuente: SUNAT.

Elaboración: BCRP - Sucursal Puno. Departamento de Estudios Económicos.

ANEXO 16

PUNO: EJECUCIÓN DEL PRESUPUESTO DE GASTOS DEL GOBIERNO GENERAL
(Millones de soles)

TIPO DE GASTO	2019										2020			TIPO DE GASTO
	Mar	Abr	May	Jun	Jul	Ago	Set	Oct	Nov	Dic	Ene	Feb	Mar	
I. GASTOS CORRIENTES	221,5	291,6	258,4	294,9	271,3	252,3	253,9	289,4	291,7	538,3	206,2	277,1	285,4	I. GASTOS CORRIENTES
Gobierno Nacional	80,0	142,7	103,4	128,0	103,3	98,5	99,0	115,7	120,9	207,3	71,1	126,7	135,1	Gobierno Nacional
Gobierno Regional	113,7	117,1	120,6	136,2	133,3	124,1	121,2	135,2	141,3	263,3	120,3	119,7	122,6	Gobierno Regional
Gobiernos Locales	27,8	31,8	34,3	30,6	34,8	29,7	33,6	38,5	29,5	67,7	14,8	30,7	27,7	Gobiernos Locales
Remuneraciones	132,2	138,9	142,1	138,0	155,3	138,7	139,9	147,9	157,4	223,9	144,2	140,5	139,1	Remuneraciones
Gobierno Nacional	34,6	35,3	38,0	35,8	41,2	35,8	36,2	35,7	39,2	52,4	34,2	30,8	31,1	Gobierno Nacional
Gobierno Regional	91,0	96,5	97,6	96,3	105,8	96,5	97,5	105,1	112,0	162,3	105,0	101,5	100,9	Gobierno Regional
Gobiernos Locales	6,6	7,1	6,6	6,0	8,2	6,4	6,2	7,0	6,2	9,2	5,0	8,3	7,1	Gobiernos Locales
Bienes y servicios	58,2	91,0	78,4	79,2	71,9	63,5	81,4	89,4	79,3	217,7	41,2	60,2	48,1	Bienes y servicios
Gobierno Nacional	24,0	54,7	36,6	39,2	33,7	27,1	41,8	43,1	37,7	111,5	26,8	31,4	14,4	Gobierno Nacional
Gobierno Regional	14,3	13,1	15,9	19,1	15,9	15,9	16,3	20,0	20,8	55,9	5,9	7,9	14,0	Gobierno Regional
Gobiernos Locales	19,9	23,2	25,8	20,9	22,3	20,5	23,2	26,3	20,8	50,3	8,6	20,9	19,7	Gobiernos Locales
Transferencias 1/	31,0	61,7	37,9	77,6	44,2	50,0	32,5	52,1	55,0	96,7	20,8	76,3	98,3	Transferencias 1/
Gobierno Nacional	21,3	52,7	28,8	53,0	28,4	35,6	20,9	36,9	44,0	43,4	10,1	64,6	89,7	Gobierno Nacional
Gobierno Regional	8,3	7,4	7,1	20,8	11,6	11,7	7,4	10,1	8,5	45,1	9,4	10,3	7,6	Gobierno Regional
Gobiernos Locales	1,4	1,6	2,0	3,8	4,3	2,8	4,2	5,2	2,5	8,2	1,3	1,5	1,0	Gobiernos Locales
II. GASTOS DE CAPITAL	93,9	238,3	101,1	112,4	87,6	94,7	131,1	251,7	133,4	368,2	45,1	66,7	35,8	II. GASTOS DE CAPITAL
Gobierno Nacional	39,6	159,3	68,8	32,7	38,4	42,9	35,2	189,1	61,0	174,9	30,6	30,7	6,4	Gobierno Nacional
Gobierno Regional	25,5	9,6	17,8	21,2	27,9	19,6	19,1	32,9	24,2	51,9	7,5	12,9	11,1	Gobierno Regional
Gobiernos Locales	28,8	69,5	14,5	58,5	21,2	32,2	76,8	29,7	48,2	141,4	7,0	23,1	18,3	Gobiernos Locales
Formación bruta de capital	93,9	235,0	98,7	109,8	87,6	94,7	130,7	251,6	124,3	368,0	43,1	66,1	35,7	Formación bruta de capital
Gobierno Nacional	39,6	155,9	66,7	30,3	38,4	42,9	35,0	189,0	51,9	174,6	30,6	30,6	6,3	Gobierno Nacional
Gobierno Regional	25,5	9,6	17,8	21,2	27,9	19,6	19,1	32,9	24,2	51,9	5,5	12,9	11,1	Gobierno Regional
Gobiernos Locales	28,8	69,5	14,2	58,3	21,2	32,2	76,7	29,7	48,2	141,4	7,0	22,6	18,3	Gobiernos Locales
Otros gastos de capital 2/	0,0	3,4	2,4	2,6	0,0	0,0	0,3	0,1	9,1	0,3	2,0	0,6	0,1	Otros gastos de capital 2/
III. GASTOS NO FINANCIEROS	315,4	530,0	359,5	407,2	358,9	347,0	384,9	541,1	425,1	906,6	251,3	343,8	321,2	III. GASTOS NO FINANCIEROS
Gobierno Nacional	119,6	302,0	172,2	160,7	141,7	141,4	134,3	304,8	181,8	382,3	101,7	157,4	141,5	Gobierno Nacional
Gobierno Regional	139,1	126,7	138,5	157,4	161,2	143,7	140,3	168,1	165,5	315,2	127,8	132,6	133,7	Gobierno Regional
Gobiernos Locales	56,6	101,3	48,8	89,1	56,0	61,8	110,4	68,2	77,7	209,1	21,9	53,8	46,0	Gobiernos Locales

1/ Incluye el pago de pensiones, donaciones, transferencias y otros gastos corrientes.

2/ Incluye donaciones y transferencias.

Fuente: MEF.

Elaboración: BCRP - Sucursal Puno. Departamento de Estudios Económicos.

