

**BANCO CENTRAL DE RESERVA DEL PERÚ**  
**SUCURSAL PUNO**



**PUNO: Síntesis de Actividad Económica**  
**Enero 2020<sup>1,2</sup>**

**Departamento de Estudios Económicos**

---

<sup>1</sup> Participaron: Luis Arpi Quilca ([luis.arpi@bcrp.gob.pe](mailto:luis.arpi@bcrp.gob.pe)), Liseth Condori Fernández ([liseth.condori@bcrp.gob.pe](mailto:liseth.condori@bcrp.gob.pe)) y Elizabeth Quispe Alvarez ([elizabeth.quispe@bcrp.gob.pe](mailto:elizabeth.quispe@bcrp.gob.pe)).

<sup>2</sup> En este informe se presentan los saldos de los créditos y depósitos al cierre de operaciones de enero 2020. Cabe destacar que los saldos de las cuentas expresadas en moneda extranjera se valúan al tipo de cambio constante de diciembre 2019 (S/ 3,31 por dólar), a fin de aislar el efecto de la valuación cambiaria sobre los saldos en dicha moneda.

## ÍNDICE

	<i>Página</i>
<b>RESUMEN EJECUTIVO.....</b>	<b>3</b>
<b>I. ACTIVIDAD PRODUCTIVA.....</b>	<b>5</b>
1. Actividad primaria.....	5
1.1 Sector agropecuario.....	5
1.2 Sector pesca .....	7
1.3 Sector minería.....	7
2. Otros indicadores sectoriales.....	9
2.1 Sector manufactura.....	9
2.2 Arribos a los establecimientos de hospedaje.....	10
<b>II. ASPECTOS LABORALES.....</b>	<b>11</b>
3. Empleo .....	11
<b>III. SECTOR EXTERNO.....</b>	<b>12</b>
4. Exportaciones.....	12
5. Importaciones.....	13
<b>IV. CRÉDITOS Y DEPÓSITOS<sup>2</sup>.....</b>	<b>14</b>
6. Créditos.....	14
7. Depósitos .....	17
<b>V. EJECUCIÓN DE PRESUPUESTO PÚBLICO.....</b>	<b>19</b>
8. Ingresos del Gobierno Nacional.....	19
<b>VI. EJECUCIÓN DEL PRESUPUESTO DE GASTOS DEL GOBIERNO GENERAL.....</b>	<b>19</b>
9. Gasto corriente no financiero.....	20
10. Inversión pública .....	20
<b>VII. ANEXOS .....</b>	<b>22</b>

## RESUMEN EJECUTIVO

---

### Principales hechos de importancia

- La evolución de la **actividad primaria**, fue negativa en enero; resultado de la caída del sector pesca (-33,3 por ciento) y minería (-10,5 por ciento); atenuado por el sector agropecuario (3,0 por ciento).
- En cuanto a los **otros indicadores de actividad económica** en la región, creció, la inversión pública (52,8 por ciento), la exportación de bienes (30,2 por ciento), la producción industrial (22,4 por ciento), el arribo a establecimientos de hospedaje (10,4 por ciento en **noviembre 2019**) y el crédito total (7,2 por ciento); mientras que disminuyó el empleo formal en empresas de más de 10 trabajadores en las ciudades de Puno y Juliaca (-0,8 por ciento en **diciembre 2019**).

### Actividad primaria

- El **sector agropecuario** mostró un crecimiento de 3,0 por ciento interanual, obedeciendo al incremento de la producción agrícola (17,8 por ciento) y pecuaria (1,1 por ciento).
- El **sector pesca** registró una disminución de 33,3 por ciento, respecto a enero del año anterior, resultado de la menor producción de trucha criada en jaulas flotantes (-33,3 por ciento).
- La **actividad minera** se redujo 10,5 por ciento interanual, básicamente por la menor producción de oro (-48,9 por ciento).

### Otros indicadores de actividad económica

- La **producción manufacturera** mostró un crecimiento de 22,4 por ciento interanual en enero, resultado de la mayor producción de cal (23,0 por ciento), así como el comportamiento mixto del resto de industrias.
- El **arribo a los establecimientos de hospedaje** aumentó en 10,4 por ciento interanual en **noviembre 2019**; resultado de la mayor afluencia de turistas nacionales (11,9 por ciento) y extranjeros (6,5 por ciento).
- El **empleo formal** en empresas de más de 10 trabajadores en las ciudades de Puno y Juliaca, en **diciembre 2019**, disminuyó 0,8 por ciento, resultado de la menor captación de trabajadores para los sectores: industria manufacturera (-5,1 por ciento) y comercio (-4,1 por ciento). Este resultado fue atenuado por la mayor contratación en los sectores: transporte, almacenes y comunicaciones (1,5 por ciento) y servicios (0,1 por ciento).
- Las **exportaciones** de Puno realizada por diferentes zonas de embarque sumaron US\$ 146,4 millones en enero, mayor en 30,2 por ciento interanual, resultado del mayor valor exportado de productos **tradicionales** (31,3 por ciento), atenuado por los **no tradicionales** (-25,5 por ciento).
- El **crédito total**, en la región (S/ 3 998 millones) creció 7,2 por ciento en enero, en términos nominales, respecto a igual mes de 2019. El crédito **a personas** se incrementó 9,8 por ciento y **a empresas** creció 6,0 por ciento.
- La **inversión pública** (S/ 43,1 millones) creció en 52,8 por ciento interanual, en términos reales, por la mayor inversión de los Gobiernos Locales (47,8 veces más) y del Gobierno Nacional (84,0 por ciento); atenuado por el Gobierno Regional (-52,1 por ciento).

**CUADRO N° 1**  
**PUNO: OTROS INDICADORES DE ACTIVIDAD ECONÓMICA**  
 (Variación % respecto a similar periodo del año anterior)

	Ago.19	Set.19	Oct.19	Nov.19	Dic.19	Ene.20
Producción industrial 1/	↑ 15,8	↓ -13,3	↓ -18,9	↓ -19,7	↓ -0,9	↑ 22,4
Arribos establec. de hospedaje	↑ 9,3	↑ 2,2	↑ 3,6	↑ 10,4		
Empleo formal urbano 2/	↑ 0,1	↓ -0,3	↑ 5,0	↑ 1,6	↓ -0,8	
Exportaciones	↓ -13,7	↑ 19,6	↑ 15,5	↑ 102,4	↑ 14,8	↑ 30,2
Crédito total 3/	↑ 8,4	↑ 8,4	↑ 8,8	↑ 8,4	↑ 8,0	↑ 7,2
Crédito de consumo 3/	↑ 13,0	↑ 12,7	↑ 12,9	↑ 11,7	↑ 11,1	↑ 10,6
Crédito hipotecario 3/	↑ 6,8	↑ 4,0	↑ 8,1	↑ 4,1	↑ 3,8	↑ 2,5
Inversión pública 1/	↓ -32,6	↓ -7,3	↑ 8,2	↓ -8,1	↓ -4,4	↑ 52,8

1/ En términos reales.

2/ En empresas de 10 a más trabajadores situadas en las ciudades de Puno y Juliaca.

3/ En términos nominales.

Fuentes: BCRP - Sucursal Puno, Mincetur, MTPE, SBS y MEF.

## I. ACTIVIDAD PRODUCTIVA

### 1. Actividad primaria

#### 1.1 Sector agropecuario

- El **sector agropecuario** mostró un comportamiento positivo de 3,0 por ciento interanual en enero, debido a la mayor producción agrícola (17,8 por ciento) y pecuaria (1,1 por ciento).
- La **actividad agrícola** en enero registró una producción total de 26 391 toneladas, mayor en 23,2 por ciento comparado con similar mes del año anterior, mostrando un incremento de 17,8 por ciento en el VBP. Este crecimiento fue resultado, principalmente de la mayor cosecha de alfalfa y otros pastos cultivados, obteniéndose una producción de 24 000 y 1 448 toneladas, respectivamente.

**CUADRO N° 2**  
**PUNO: SECTOR AGROPECUARIO 1/**  
(Miles de toneladas)

Subsectores	Estructura Porcentual 2018 2/	Enero			Contribución 3/
		2019	2020	Var.%	
<b>AGRICOLA 2/</b>	<b>72,9</b>			<b>17,8</b>	<b>2,0</b>
<b>Orientada al mercado interno 2/</b>	<b>72,9</b>			<b>17,8</b>	<b>2,0</b>
Quinua	3,7	0,0	0,0	-	-
Cebada Grano	1,3	0,0	0,0	-	-
Papa	25,9	0,0	0,0	-	-
Oca	1,0	0,0	0,0	-	-
Haba	1,2	0,0	0,0	-	-
Avena Forrajera	15,4	0,0	0,0	-	-
Cebada Forrajera	3,8	0,0	0,0	-	-
Café	2,9	0,0	0,0	-	-
Alfalfa	9,5	18,7	24,0	28,1	-8,3
Otros Pastos Cultivados	3,1	1,7	1,4	-15,7	-1,7
Otros cultivos 2/	5,1	0,3	0,3	-3,9	-1,3
<b>PECUARIA 2/</b>	<b>27,1</b>			<b>1,1</b>	<b>1,0</b>
Carne de vacuno 4/	6,9	1,3	1,3	0,1	-21,5
Carne de ovino 4/	2,4	0,5	0,5	-1,6	-6,3
Carne de alpaca 4/	1,1	0,3	0,3	0,3	-3,2
Leche 4/	7,2	10,7	10,9	2,3	-33,3
Lana de ovino 4/	1,4	0,0	0,0	-	-
Fibra de alpaca 4/	3,7	0,2	0,2	1,4	-10,6
Otros productos pecuarios 2/	4,4	3,6	3,7	0,8	-13,8
<b>SECTOR AGROPECUARIO 2/</b>	<b>100,0</b>			<b>3,0</b>	<b>3,0</b>

1/ Cifras preliminares.

2/ A precios de 2007.

3/ En base a la estructura de similar período de 2019.

4/ Peso neto.

Fuente: DRA – Puno.

Elaboración: BCRP - Sucursal Puno. Departamento de Estudios Económicos.

- La **producción pecuaria** creció en enero 1,1 por ciento interanual, principalmente por la mayor producción de leche (2,3 por ciento), carne de vacuno (0,1 por ciento), fibra de alpaca (1,4 por ciento) y carne de alpaca (0,3 por ciento); atenuado por carne de ovino (-1,6 por ciento).

- En enero, el precio por libra de la fibra de alpaca fue S/ 11,69, menor en 11,7 por ciento respecto al mes anterior y 10,8 por ciento interanual.

**GRÁFICO N° 1**  
**PUNO: COTIZACIÓN DEL PRECIO DE LA FIBRA DE ALPACA**  
(Soles por libra)

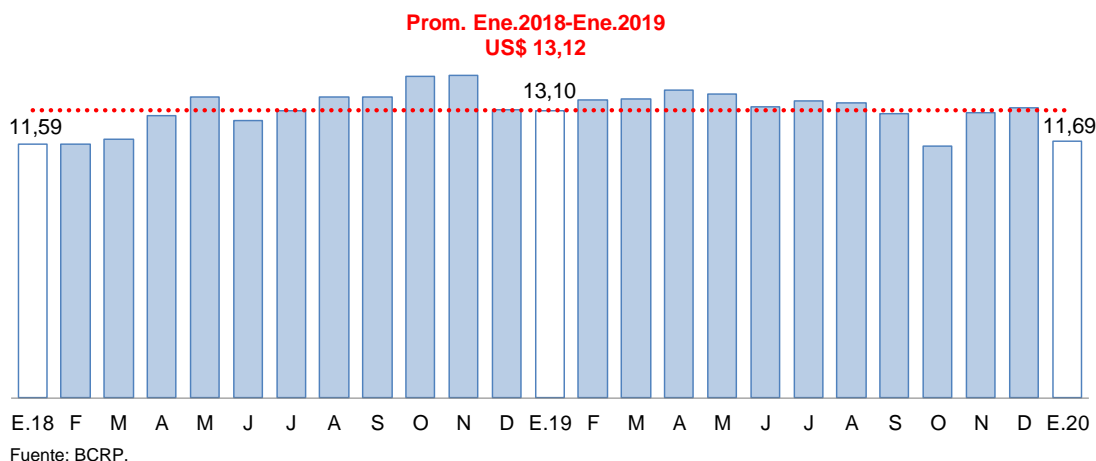

- En cuanto al **avance de la siembra**, correspondiente a la actual campaña agrícola (2019/2020), en enero se registró la siembra de 5 486 hectáreas de cuatro cultivos, acumulando en los seis meses de la campaña (agosto 2019 - enero 2020) 267 560 hectáreas, principalmente de avena forrajera (72 350 hectáreas), papa (59 642 hectáreas), quinua (36 117 hectáreas) y cebada grano (24 485 hectáreas), debido a que son productos de mayor demanda regional. Comparado con la campaña anterior, la siembra fue mayor en 5,8 por ciento.

**CUADRO N° 3**  
**PUNO: SUPERFICIE SEMBRADA 1/**  
(Hectáreas)

	Campaña Agrícola 2/		Variación	
	2018/2019	2019/2020	Absoluta	Porcentual
<b>CULTIVOS TRANSITORIOS</b>	<b>250 821</b>	<b>254 133</b>	<b>3 312</b>	<b>1,3</b>
Quinua	35 916	36 117	201	0,6
Cebada Grano	24 779	24 485	-294	-1,2
Papa	57 720	59 642	1 922	3,3
Oca	3 478	3 535	57	1,6
Haba	10 484	10 609	125	1,2
Avena Forrajera	72 606	72 350	-256	-0,4
Cebada Forrajera	16 031	16 456	425	2,7
Otros cultivos transitorios	29 807	30 939	1 132	3,8
<b>CULTIVOS PERMANENTES</b>	<b>2 058</b>	<b>13 427</b>	<b>11 369</b>	<b>552,4</b>
Café	3	0	-3	-100,0
Alfalfa	2 042	13 212	11 170	547,0
Otros Pastos Cultivados	13	151	138	1 061,5
Otros cultivos permanentes	0	64	64	-
<b>Total</b>	<b>252 879</b>	<b>267 560</b>	<b>14 681</b>	<b>5,8</b>

1/ Cifras preliminares.

2/ Acumulado de agosto a enero.

Fuente: DRA – Puno.

Elaboración: BCRP - Sucursal Puno. Departamento de Estudios Económicos.

## 1.2 Sector pesca

- El sector pesca, en enero presentó una reducción de 33,3 por ciento, respecto a similar mes de 2019, resultado de la menor producción de trucha en jaulas flotantes (-33,3 por ciento), la cual es destinada al consumo nacional y regional; asimismo, se redujo la pesca de carachi (-77,9 por ciento), ispi (-71,5 por ciento), pejerrey (-64,2 por ciento) y mauri (-3,6 por ciento). Esta reducción fue atenuada por la mayor extracción de trucha natural (75,7 por ciento) y suche (25,0 por ciento). La producción de trucha en jaulas flotantes representa el 99,8 por ciento del VBP pesquero y el resto solo el 0,2 por ciento; este último porcentaje se debe a la sobrepesca informal y a la depredación de especies nativas por parte de las introducidas (trucha y pejerrey).

**CUADRO N° 4**  
**SECTOR PESCA**  
(En toneladas)

	Enero		
	2019	2020	Var %
<b>Consumo Humano Directo</b>	<b>3 268</b>	<b>2 171</b>	<b>-33,6</b>
- Boga	0,0	0,0	-
- Carachi	14,3	3,2	-77,9
- Ispi	6,9	2,0	-71,5
- Suche	0,0	0,0	25,0
- Mauri	0,2	0,2	-3,6
- Pejerrey	5,9	2,1	-64,2
- Trucha Natural	1,5	2,7	75,7
- Trucha Crianza	3 239,6	2 161,3	-33,3
<b>SECTOR PESCA 1/</b>			<b>-33,3</b>

1/ A precios de 2007.

Fuente: Dirección Regional de la Producción – Puno.

Elaboración: BCRP - Sucursal Puno. Departamento de Estudios Económicos.

## 1.3 Sector minería

- En enero, la actividad minera disminuyó 10,5 por ciento, respecto a su similar del año anterior, resultado de la menor producción de oro (-48,9 por ciento), cuyo VBP representó el 29,2 por ciento del total minero, así mismo, se redujo la producción de plata (-100,0 por ciento). Esta reducción fue contrarrestada por la mayor extracción de estaño (29,8 por ciento).

**CUADRO N° 5**  
**PUNO: SECTOR MINERÍA 1/**

(Variación % real respecto a similar período del año anterior)

	Estructura Porcentual 2018 2/	Enero			Contribución 3/
		2019	2020	Var %	
Estaño (TMF)	44,9	1 582	2 053	29,8	14,6
Plomo (TMF)	0,8	0	0	-	-
Oro (kg-f)	53,5	318	162	-48,9	-25,0
Plata (kg-f)	0,4	5	0	-100,0	0,0
Zinc (TMF)	0,4	0	0	-	-
<b>SECTOR MINERÍA 2/</b>	<b>100,0</b>			<b>-10,5</b>	<b>-10,5</b>

1/ Cifras preliminares.

2/ Estimado a precios de 2007.

3/ En base a la estructura porcentual de similar período de 2019.

Fuente: MINEM.

Elaboración: BCRP - Sucursal Puno. Departamento de Estudios Económicos.

**GRÁFICO N° 2**  
**PUNO: EVOLUCIÓN DE LA PRODUCCIÓN MINERA**  
 (Variación % real respecto a similar mes del año anterior)

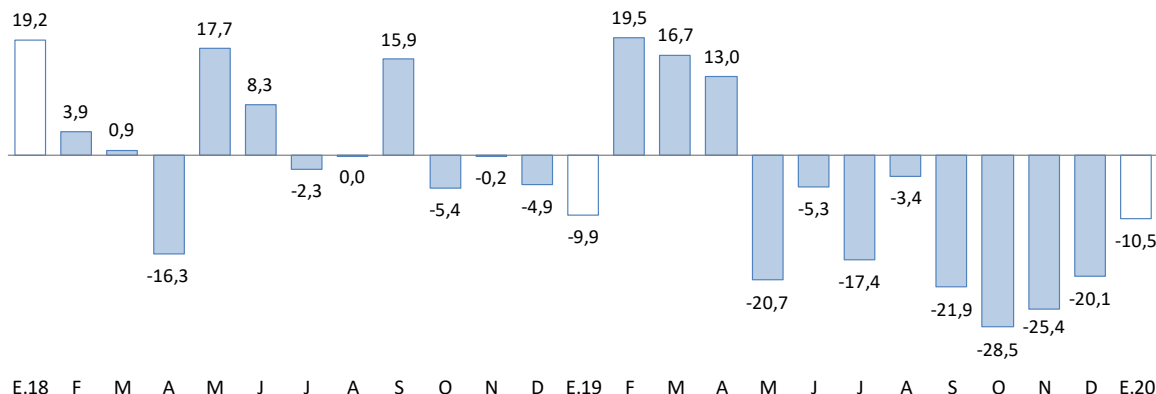

1/ Estimado a precios de 2007.  
 Fuente: MINEM.

- En enero, el precio promedio del estaño fue cUS\$/lb 772,72 menor en 0,6 por ciento respecto al mes anterior, mientras que, el precio de la onza troy de oro fue de US\$ 1 558,68 mayor en 5,4 por ciento comparado con el mes anterior.

**GRÁFICO N° 3**  
**PUNO: COTIZACIÓN INTERNACIONAL DEL ESTAÑO**  
 (cUS\$/lb. promedio mensual)

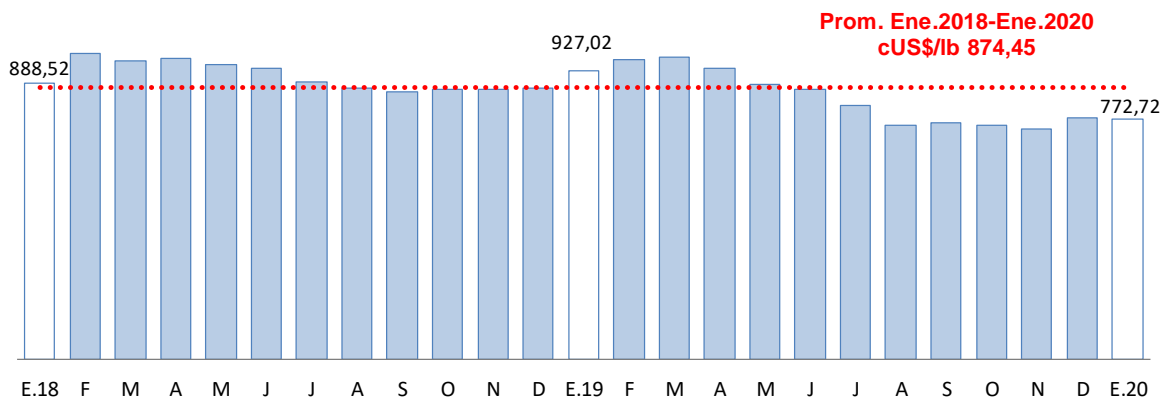

Fuente: BCRP.

**GRÁFICO N° 4**  
**PUNO: COTIZACIÓN INTERNACIONAL DEL ORO**  
 (US\$/onza troy promedio mensual)

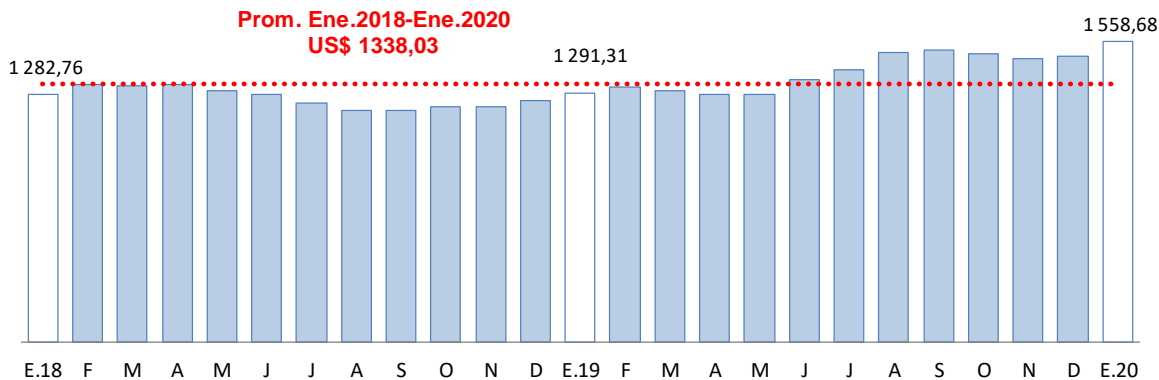

Fuente: BCRP.



## 2. Otros indicadores sectoriales

### 2.1 Sector manufactura

- En enero, el desempeño de la actividad manufacturera, mostró un crecimiento de 22,4 por ciento interanual; resultado de la mayor producción de cal (23,0 por ciento), cuyo VBP representa el 98,9 por ciento del total, muebles (109,0 por ciento), ladrillos (10,1 por ciento) y productos de panadería (0,3 por ciento). Cabe señalar que la producción de bebidas gaseosas es nula a partir de julio 2019.

**CUADRO N° 6**  
**SECTOR MANUFACTURA 1/**  
(Variación % real respecto a similar período del año anterior)

	Estructura Porcentual 2018 2/	Enero 2020	
		Var %	Contribución 3/
<b>MANUFACTURA NO PRIMARIA</b>	<b>100,0</b>	<b>22,4</b>	<b>22,4</b>
. Bebidas Gaseosas	0,1	-100,0	-0,4
. Pdtos de Panadería	0,6	0,3	0,0
. Ladrillos	0,3	10,1	0,0
. Cal (*)	97,0	23,0	22,6
. Prendas de Vestir	1,8	-	0,0
. Muebles	0,1	109,0	0,1
<b>SECTOR MANUFACTURA</b>	<b>100,0</b>	<b>22,4</b>	<b>22,4</b>

1/ Cifras preliminares.

(\*) Información estimada desde octubre 2015.

2/ A precios de 2007.

3/ En base a la estructura porcentual de similar período de 2019.

Fuente: Dirección Regional de la Producción.

Elaboración: BCRP - Sucursal Puno. Departamento de Estudios Económicos.

**GRÁFICO N° 5**  
**PUNO: EVOLUCIÓN DE LA PRODUCCIÓN MANUFACTURERA NO PRIMARIA**  
(Variación % real respecto a similar mes del año anterior)

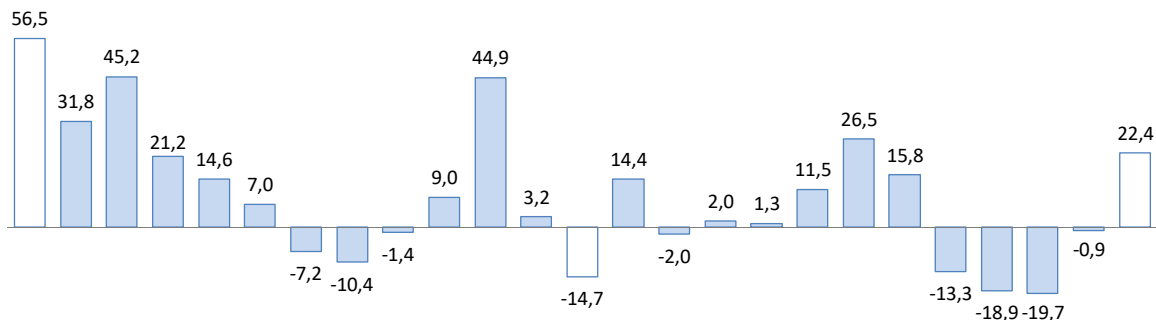

E.18 F M A M J J A S O N D E.19 F M A M J J A S O N D E.20

1/ Estimado a precios de 2007.

Fuente: Empresas de la región.

## 2.2 Arribos a los establecimientos de hospedaje

- En noviembre 2019, el número de arribos de turistas a los establecimientos de hospedaje es de 105 793, lo cual aumentó en 10,4 por ciento interanual, un valor mayor al registrado en el 2018 (2,8 por ciento). El resultado presentado obedeció a la mayor afluencia de turistas nacionales (11,9 por ciento) y extranjeros (6,5 por ciento).
- De enero a noviembre esta actividad presentó un crecimiento de 6,1 por ciento interanual, por la mayor visita de turistas nacionales (6,9 por ciento) y extranjeros (3,9 por ciento).

**GRÁFICO N° 6**  
**PUNO: EVOLUCIÓN DE ARRIBOS A ESTABLECIMIENTOS DE HOSPEDAJE**  
(Variación %)

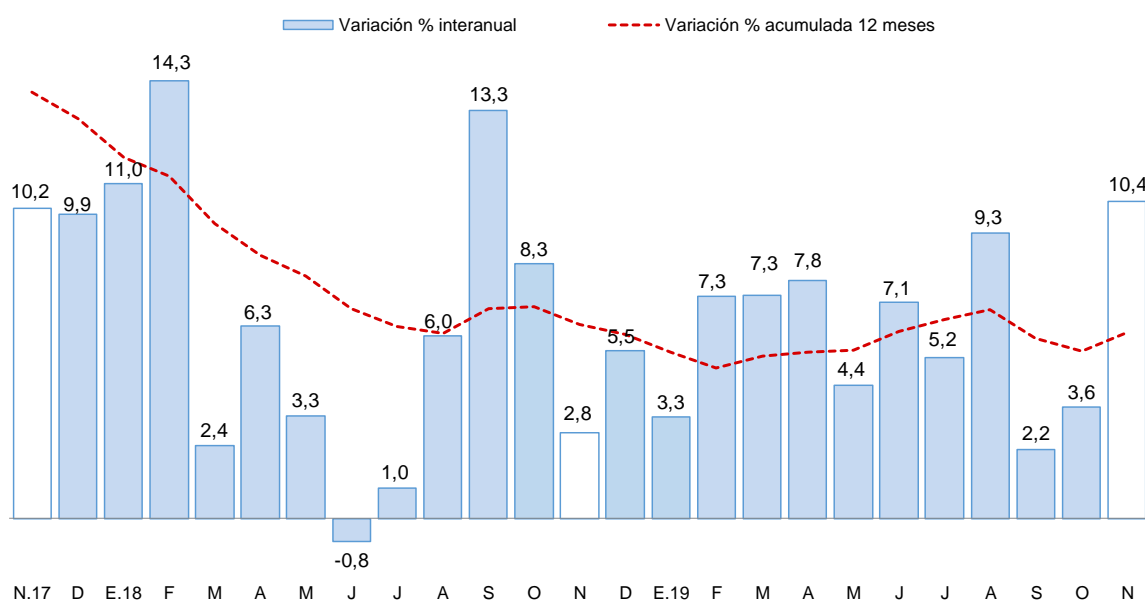

Fuente: Encuesta Mensual a Establecimientos de Hospedaje Temporal- MINCETUR.

## II. ASPECTOS LABORALES

### 3. Empleo

- El empleo en las ciudades de Puno y Juliaca, en empresas privadas formales de 10 a más trabajadores, disminuyó 0,8 por ciento interanual, en diciembre, debido a la menor captación de trabajadores para los sectores: industria manufacturera (-5,1 por ciento) y comercio (-4,1 por ciento); en ambos casos, debido a término de contrato, principalmente en fabricación de muebles y comercialización de alimentos. Este resultado fue atenuado por la mayor contratación en los sectores: transporte, almacenes y comunicaciones (1,5 por ciento) y servicios (0,1 por ciento).

**CUADRO N° 7**  
**CIUDAD DE PUNO: ÍNDICE MENSUAL DE EMPLEO EN EMPRESAS PRIVADAS FORMALES DE 10 Y MÁS TRABAJADORES POR RAMA DE ACTIVIDAD ECONÓMICA 1/**  
(Octubre 2010 = 100)

	DICIEMBRE			ENERO – DICIEMBRE		
	2018	2019	Var %	2018	2019	Var %
Extractiva 2/	226,7	226,7	0,0	205,2	223,8	9,1
Industria manufacturera	104,0	98,7	-5,1	99,7	100,1	0,4
Comercio	185,4	177,8	-4,1	183,8	178,6	-2,8
Transporte, almacenes y comunicaciones	141,7	143,8	1,5	137,6	140,4	2,0
Servicios 3/	184,0	184,2	0,1	160,8	166,1	3,3
<b>TOTAL</b>	<b>172,7</b>	<b>171,3</b>	<b>-0,8</b>	<b>156,5</b>	<b>159,5</b>	<b>1,9</b>

Nota: La información corresponde al primer día de cada mes.

1/ Cifras preliminares.

2/ Conformada por las subramas agricultura, pesca y minería.

3/ Conformada por las subramas servicios prestados a empresas, restaurantes y hoteles, establecimientos financieros, enseñanza, servicios sociales y comunales, y electricidad, gas y agua.

Fuente: MTPE - Encuesta Nacional de Variación del Empleo (ENVME).

Elaboración: BCRP - Sucursal Puno. Departamento de Estudios Económicos.

**GRÁFICO N° 7**  
**CIUDADES DE PUNO Y JULIACA: EVOLUCIÓN DEL EMPLEO FORMAL URBANO EN EMPRESAS DE MÁS DE 10 TRABAJADORES**  
(Variación % respecto a similar mes del año anterior)

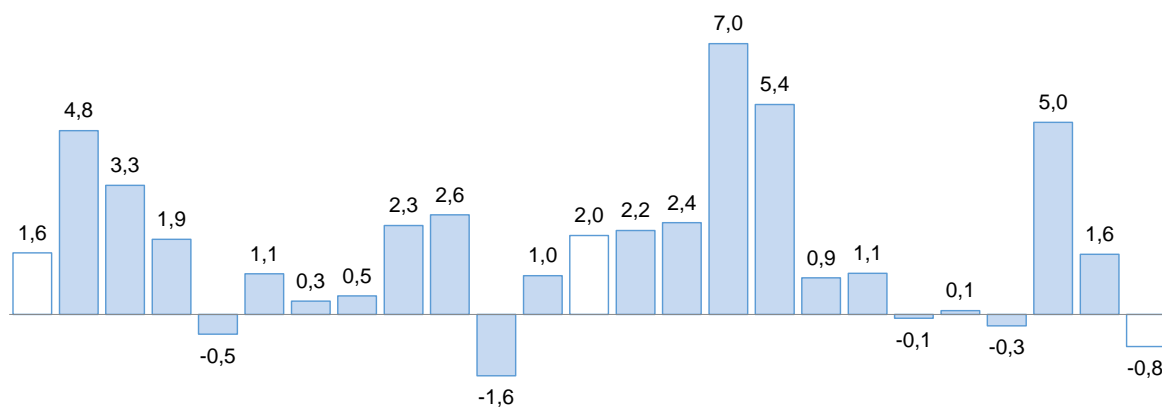

D.17E.18 F M A M J J A S O N D.18E.19 F M A M J J A S O N D

Fuente: MTPE.

### III. SECTOR EXTERNO

#### 4. Exportaciones

- Las exportaciones de Puno sumaron en enero US\$ 146,4 millones, 30,2 por ciento mayor respecto a igual mes del año pasado. Las exportaciones tradicionales crecieron 31,3 por ciento; mientras que, las no tradicionales disminuyeron 25,5 por ciento.

**CUADRO N° 8**  
**PUNO: EXPORTACIONES POR GRUPO DE PRODUCTOS**

RUBROS	Valor FOB en millones de US\$		Tasa de crecimiento (%)	
	dic-19	ene-20	Mes	12 Meses
<b>Productos Tradicionales</b>	<b>130,5</b>	<b>144,9</b>	<b>11,0</b>	<b>31,3</b>
. Agropecuarios	0,5	0,1	-77,5	-76,3
. Mineros	130,1	144,8	11,4	31,7
<b>Productos No Tradicionales</b>	<b>2,0</b>	<b>1,5</b>	<b>-23,7</b>	<b>-25,5</b>
. Agropecuarios	0,3	0,2	-42,9	-24,3
. Pesqueros	1,0	0,3	-72,3	-64,1
. Textiles	0,3	0,6	115,0	-36,0
. Minería no metálica	0,3	0,3	2,6	0,0
. Resto de no tradicionales 1/	0,0	0,1	2 352,3	-82,9
<b>Total</b>	<b>132,5</b>	<b>146,4</b>	<b>10,5</b>	<b>30,2</b>

1/ Productos maderos y papeles, químicos, sidero metalúrgicos y joyería, metal mecánicos, sombreros de punto, fundas, instrumentos musicales, pieles y sus manufacturas.  
Fuente: SUNAT.

- En las exportaciones tradicionales (US\$ 144,9 millones), el incremento interanual fue resultado del mayor valor exportado de productos mineros (31,7 por ciento), principalmente oro (30,9 por ciento) y estaño (34,9 por ciento). Las exportaciones tradicionales representan el 99,0 por ciento del total exportado.
- En las exportaciones no tradicionales (US\$ 1,5 millones), la reducción interanual se sustenta en la menor exportación de productos textiles (-36,0 por ciento), principalmente fibras textiles; productos pesqueros (-64,1 por ciento), especialmente trucha; productos agropecuarios (-24,3 por ciento), en especial quinua; y el resto de productos no tradicionales (-82,9 por ciento). Las exportaciones no tradicionales, en conjunto representan el 1,0 por ciento del total exportado.
- El destino de las exportaciones se concentra en el bloque económico asiático que adquiere, en conjunto, el 76,7 por ciento del total exportado; siendo el principal mercado: India con 40,4 por ciento, seguido de Emiratos Árabes Unidos (33,6 por ciento) y Japón (2,7 por ciento). En otros bloques fueron importantes las exportaciones hacia Estados Unidos (12,6 por ciento), Canadá (3,2 por ciento) y Países Bajos (2,1 por ciento). Los principales productos exportados fueron: oro, estaño, fibras textiles, cal viva, trucha y quinua.

## 5. Importaciones

- Las importaciones en enero fueron US\$ 25,3 millones, 5,2 por ciento mayor respecto a igual mes del año pasado. Siendo importantes en el incremento, la mayor importación de bienes de consumo (25,9 por ciento) e insumos (1,9 por ciento); atenuado por los bienes de capital (-56,9 por ciento).
- Dentro del total de importaciones, destaca la participación de insumos para la agricultura (54,2 por ciento), alimentos y bebidas (24,7 por ciento), e insumos para la industria (11,6 por ciento).

**CUADRO N° 9  
PUNO: IMPORTACIONES SEGÚN USO O DESTINO ECONÓMICO**

RUBROS	Valor FOB en millones de US\$		Tasa de crecimiento (%)	
	dic-19	ene-20	Mes	12 Meses
	<b>Bienes de Consumo</b>	<b>7,3</b>	<b>7,2</b>	<b>-1,5</b>
. Alimentos y Bebidas	6,2	6,2	0,1	35,5
. Productos Farmacéuticos	0,0	0,0	0,0	0,0
. Otros 1/	1,0	0,9	-11,5	-15,3
<b>Insumos</b>	<b>14,5</b>	<b>17,7</b>	<b>22,4</b>	<b>1,9</b>
. Combustibles y Lubricantes	0,1	1,1	653,8	-24,6
. Insumos para la Agricultura	12,0	13,7	14,3	4,3
. Insumos para la Industria	2,3	2,9	25,2	3,9
<b>Bienes de Capital</b>	<b>0,3</b>	<b>0,4</b>	<b>41,1</b>	<b>-56,9</b>
. Maquinaria y Equipo	0,0	0,3	185	118,5
. Materiales de Construcción	0,2	0,2	-26,1	646,6
. Otros 2/	0,1	0,0	-100,0	-100,0
<b>Total</b>	<b>22,0</b>	<b>25,3</b>	<b>14,7</b>	<b>5,2</b>

1/ Otros: Utensilios Domésticos y Electrodom. y Veh. Uso Part.

2/ Otros: Partes y Piezas y Herramientas

Fuente: SUNAT.

IV. CRÉDITOS Y DEPÓSITOS<sup>2</sup>

## 6. Créditos

- El crédito registró un crecimiento de 7,2 por ciento interanual en enero, el cual significó un ritmo de crecimiento menor al registrado en el mismo mes de 2019 (9,0 por ciento).
- Según tipo de moneda, el 99,0 por ciento del crédito total fue otorgado en moneda nacional (S/ 3 957 millones), el cual disminuyó 0,2 por ciento respecto al mes anterior, pero creció 8,1 por ciento a 12 meses. Por su parte, el crédito otorgado en moneda extranjera (US\$ 12 millones) se redujo en 25,2 por ciento en el mes y 40,8 por ciento interanual.

**CUADRO N° 10  
PUNO: CRÉDITOS**

	Estructura %	SalDOS en millones de soles con TCF 1/		Tasa de crecimiento (%)	
		Ene-20	Dic-19	Ene-20	Mes
<b>Banco de la Nación</b>	<b>4,3</b>	<b>174</b>	<b>173</b>	<b>-0,6</b>	<b>-8,7</b>
<b>Agrobanco</b>	<b>0,4</b>	<b>14</b>	<b>14</b>	<b>0,5</b>	<b>-13,3</b>
<b>Banca Múltiple</b>	<b>46,6</b>	<b>1 883</b>	<b>1 863</b>	<b>-1,1</b>	<b>6,5</b>
<b>Instituciones No Bancarias</b>	<b>48,7</b>	<b>1 950</b>	<b>1 948</b>	<b>-0,1</b>	<b>9,9</b>
Financieras	8,9	354	355	0,2	9,4
Cajas Municipales	34,1	1 354	1 364	0,7	13,9
Cajas Rurales	5,7	241	228	-5,3	-8,4
Edpymes	0,0	1	0	-4,0	-55,0
<b>TOTAL</b>	<b>100,0</b>	<b>4 021</b>	<b>3 998</b>	<b>-0,6</b>	<b>7,2</b>
<b>Empresas</b>	<b>66,3</b>	<b>2 680</b>	<b>2 652</b>	<b>-1,0</b>	<b>6,0</b>
<b>Personas</b>	<b>33,7</b>	<b>1 341</b>	<b>1 346</b>	<b>0,4</b>	<b>9,8</b>
Consumo	30,7	1 220	1 227	0,5	10,6
Hipotecario	3,0	121	120	-1,5	2,5
MN	99,0	3 966	3 957	-0,2	8,1
ME	1,0	55	41	-25,2	-40,8
ME (Mill. US\$)		17	12	-25,2	-40,8

1/ TCF = Tipo de Cambio Fijo (S/ 3,31 por US\$).

Fuente: SBS y AFP.

Elaboración: BCRP - Sucursal Puno. Departamento de Estudios Económicos.

- Por tipo de institución, las instituciones no bancarias, que concentran el 48,7 por ciento del crédito total, mostraron un incremento de 9,9 por ciento interanual y fue resultado de mayores créditos otorgados por cajas municipales (13,9 por ciento) y financieras (9,4 por ciento); siendo atenuado por las Edpymes (-55,0 por ciento) y cajas rurales (-8,4 por ciento). Además, el crédito otorgado por la banca múltiple, que concentra el 46,6 por ciento del crédito total, creció 6,5 por ciento interanual; mientras que Agrobanco y Banco de la Nación mostraron una reducción de 13,3 y 8,7 por ciento interanual, respectivamente.

**GRÁFICO N° 8**  
**PUNO: VARIACIÓN PORCENTUAL DE LOS CRÉDITOS**  
 (Respecto a similar mes del año anterior)

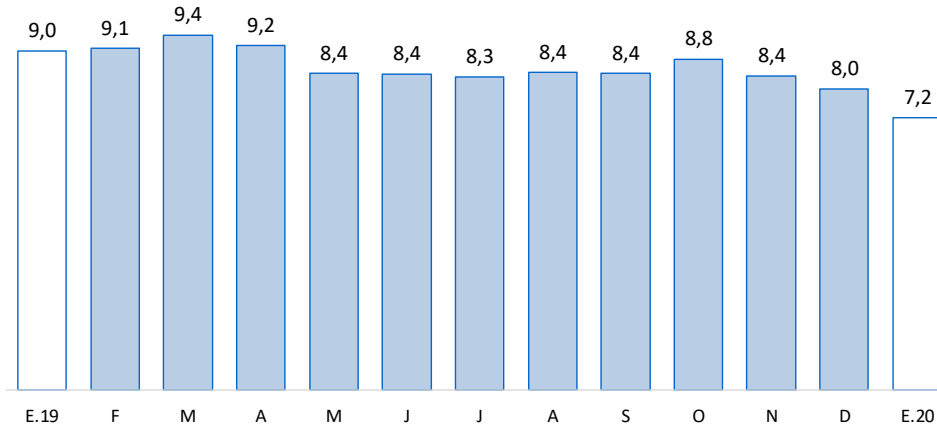

Fuente: SBS y AFP.

- En cuanto al tipo de crédito, el financiamiento a personas aumentó 9,8 por ciento interanual, principalmente por el crecimiento del crédito de consumo (10,6 por ciento) e hipotecario (2,5 por ciento). Y el financiamiento a empresas registró un incremento de 6,0 por ciento interanual.

**GRÁFICO N° 9**  
**PUNO: VARIACIÓN PORCENTUAL DEL TIPO DE CRÉDITO**  
 (Respecto a similar mes del año anterior)

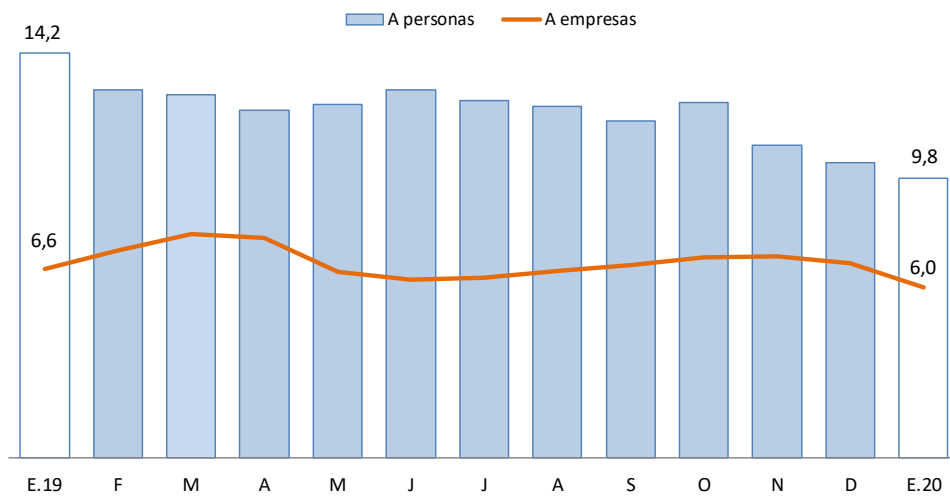

Fuente: SBS y AFP.



- La tasa de morosidad registrada en diciembre 2019, fue 5,27 por ciento, mayor en 0,2 puntos porcentuales respecto al mismo mes de 2018 (5,04 por ciento).

**CUADRO N° 11**  
**PUNO: MOROSIDAD**

	Tasa de Morosidad en puntos porcentuales		Variación Absoluta	
	Nov-19	Dic-19	Mes	12 Meses
	<b>Banco de la Nación</b>	2,4	2,4	0,1
<b>Agrobanco</b>	70,3	61,5	-8,8	13,9
<b>Banca Múltiple</b>	4,2	4,1	0,0	-0,3
<b>Instituciones No Bancarias</b>				
Financieras	4,6	4,2	-0,4	-0,7
Cajas Municipales	6,4	5,9	-0,6	0,2
Cajas Rurales	11,3	10,9	-0,4	4,8
Edpymes	9,0	3,5	-5,5	-16,1
<b>TOTAL</b>	<b>5,57</b>	<b>5,27</b>	<b>-0,3</b>	<b>0,2</b>

Fuente: SBS.

Elaboración: BCRP - Sucursal Puno. Departamento de Estudios Económicos.

- Cabe destacar, que el mayor incremento en la tasa de morosidad, comparado con diciembre 2018, fue registrado por Agrobanco (13,9 puntos porcentuales), cajas rurales (4,8 puntos porcentuales), Banco de la Nación (0,7 puntos porcentuales) y cajas municipales (0,2 puntos porcentuales); mientras que, disminuyó en Edpymes (-16,1 puntos porcentuales), financieras (-0,7 puntos porcentuales) y la banca múltiple (-0,3 puntos porcentuales).

**GRÁFICO N° 10**  
**PUNO: TASA DE MOROSIDAD**  
(Porcentaje)

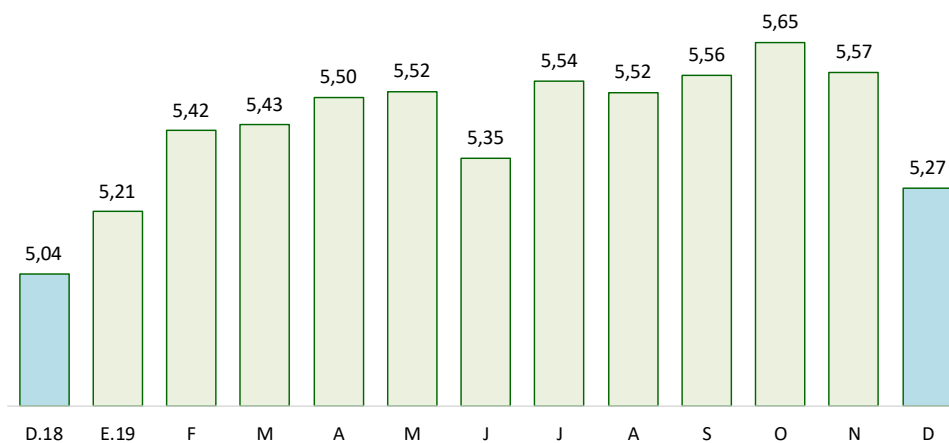

Fuente: SBS y AFP.



## 7. Depósitos

- Los depósitos crecieron 11,9 por ciento interanual en enero, lo cual significó un ritmo de crecimiento mayor al registrado en similar mes de 2019 (10,1 por ciento).
- Por tipo de moneda, los depósitos en soles (S/ 1 805 millones), que representan el 87,3 por ciento de los depósitos totales, aumentaron 2,8 por ciento en el mes y 13,0 por ciento a 12 meses. Además, los depósitos en moneda extranjera (US\$ 79 millones) disminuyeron 0,2 por ciento respecto al mes anterior, pero crecieron 4,8 por ciento interanual. La tasa de dolarización de los depósitos en enero fue 12,7 por ciento, menor en 0,8 puntos porcentuales frente a la tasa registrada en similar mes del año pasado (13,5 por ciento).

**CUADRO N° 12**  
**PUNO: DEPÓSITOS**

	Estructura % Ene-20	Saldos en millones de soles con TCF 1/		Tasa de crecimiento (%)	
		Dic-19	Ene-20	Mes	12 Meses
<b>Banco de la Nación</b>	<b>24,2</b>	<b>454</b>	<b>499</b>	<b>9,9</b>	<b>21,2</b>
<b>Banca Múltiple</b>	<b>49,9</b>	<b>1 033</b>	<b>1 032</b>	<b>-0,1</b>	<b>6,8</b>
<b>Instituciones No Bancarias</b>	<b>25,9</b>	<b>531</b>	<b>535</b>	<b>0,8</b>	<b>14,0</b>
Financieras	1,0	21	21	3,4	16,3
Cajas Municipales	17,3	355	357	0,6	16,5
Cajas Rurales	7,6	155	157	1,1	8,4
<b>TOTAL</b>	<b>100,0</b>	<b>2 018</b>	<b>2 067</b>	<b>2,4</b>	<b>11,9</b>
Vista	21,3	420	441	5,0	-3,9
Ahorro	47,5	948	982	3,7	22,5
A plazo	31,1	650	643	-1,1	9,5
MN	87,3	1 756	1 805	2,8	13,0
ME	12,7	262	261	-0,2	4,8
ME (Mill. US\$)		79	79	-0,2	4,8

1/ TCF = Tipo de Cambio Fijo (S/ 3,31 por US\$).

Fuente: SBS y AFP.

Elaboración: BCRP - Sucursal Puno. Departamento de Estudios Económicos.

- Según tipo de depósito, los depósitos de ahorro, que concentran el 47,5 por ciento de los depósitos totales, mostraron un incremento interanual de 22,5 por ciento, y los de a plazo crecieron 9,5 por ciento; mientras que, los depósitos a la vista disminuyeron 3,9 por ciento.
- Por tipo de instituciones, los depósitos en la banca múltiple, que concentran el 49,9 por ciento de los depósitos totales, aumentaron en 6,8 por ciento. Los depósitos en instituciones no bancarias mejoraron 14,0 por ciento; esta variación reflejó, principalmente, el incremento en cajas municipales (16,5 por ciento), financieras (16,3 por ciento) y cajas rurales (8,4 por ciento); asimismo, los depósitos en el Banco de la Nación crecieron 21,2 por ciento.

**GRÁFICO N° 11**  
**PUNO: VARIACIÓN PORCENTUAL DE LOS DEPÓSITOS**  
(Respecto a similar mes del año anterior)

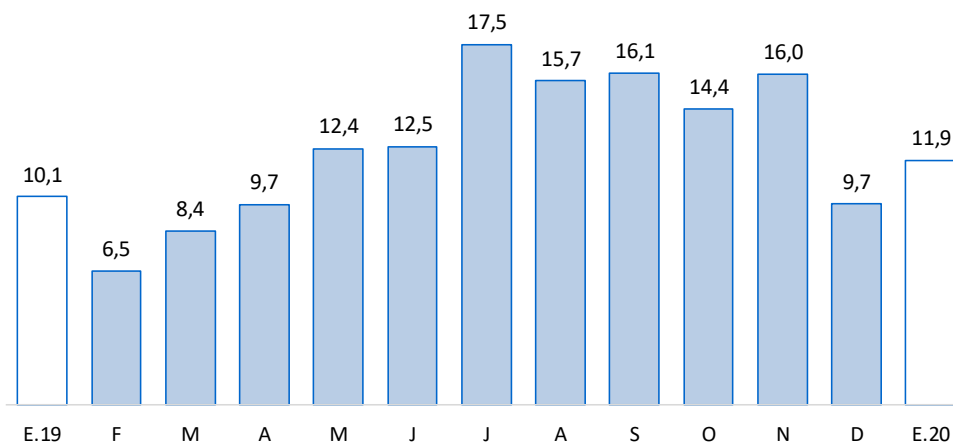

Fuente: SBS y AFP.

## V. EJECUCIÓN DE PRESUPUESTO PÚBLICO

### 8. Ingresos del Gobierno Nacional

- El ingreso del Gobierno Nacional en el departamento de Puno, durante **diciembre 2019**, disminuyó 5,1 por ciento, interanual en términos reales; debido a reducciones en los ingresos tributarios (-5,3 por ciento) y no tributarios (-2,1 por ciento). Los ingresos tributarios representan el 94,5 por ciento del total de ingresos recaudados, y los no tributarios, el 5,5 por ciento restante.

**CUADRO N° 13**  
**PUNO: INGRESOS DEL GOBIERNO NACIONAL 1/ 2/**  
(Millones de soles)

RUBROS	DICIEMBRE			ENERO – DICIEMBRE		
	2018	2019	Var % real	2018	2019	Var % real
<b>I. INGRESOS TRIBUTARIOS</b>	<b>41,7</b>	<b>40,2</b>	<b>-5,3</b>	<b>475,4</b>	<b>449,9</b>	<b>-7,3</b>
<b>1. Impuesto a la renta</b>	<b>13,0</b>	<b>13,9</b>	<b>5,3</b>	<b>167,7</b>	<b>161,7</b>	<b>-5,6</b>
Personas naturales	4,6	6,2	32,2	49,1	55,3	10,3
Personas jurídicas	8,2	7,4	-11,1	103,3	90,3	-14,4
Regularización	0,2	0,3	52,7	15,2	16,1	3,1
<b>2. Impuestos a la Importación</b>	<b>0,0</b>	<b>0,0</b>	<b>44,3</b>	<b>0,3</b>	<b>0,3</b>	<b>5,1</b>
<b>3. Impuestos a la Prod. y consumo</b>	<b>23,3</b>	<b>21,0</b>	<b>-11,6</b>	<b>273,2</b>	<b>262,7</b>	<b>-5,8</b>
Impuesto General a las Ventas	23,0	20,5	-12,7	268,0	258,8	-5,4
Interno	8,2	8,2	-1,5	95,8	101,0	3,2
Importaciones	14,9	12,3	-18,9	172,3	157,8	-10,3
Impuesto Selectivo al Consumo 2/	0,3	0,5	83,6	5,2	3,9	-26,5
<b>4. Otros ingresos</b>	<b>5,4</b>	<b>5,3</b>	<b>-3,7</b>	<b>34,2</b>	<b>25,2</b>	<b>-28,0</b>
<b>II. INGRESOS NO TRIBUTARIOS</b>	<b>2,3</b>	<b>2,3</b>	<b>-2,1</b>	<b>26,5</b>	<b>28,8</b>	<b>6,6</b>
<b>TOTAL</b>	<b>44,0</b>	<b>42,5</b>	<b>-5,1</b>	<b>501,9</b>	<b>478,7</b>	<b>-6,6</b>

1/ Información actualizada al 31 de diciembre de 2019.

2/ Incluye el Impuesto Selectivo al Consumo interno y de importaciones.

Fuente: SUNAT.

Elaboración: BCRP - Sucursal Puno. Departamento de Estudios Económicos.

## VI. EJECUCIÓN DEL PRESUPUESTO DE GASTOS DEL GOBIERNO GENERAL

- La ejecución del presupuesto de gastos en el departamento de Puno, durante enero, presentó una disminución de 0,6 por ciento, interanual en términos reales; debido a una menor ejecución del Gobierno Nacional (-17,4 por ciento), principalmente en gastos corrientes con una reducción de 33,2 por ciento. Este resultado fue atenuado por mayores gastos de los Gobiernos Locales (249,2 por ciento), en especial en gastos de capital (47,8 veces más); y del Gobierno Regional (3,5 por ciento), básicamente en gastos corrientes (7,4 por ciento).
- En tanto, el gasto corriente no financiero disminuyó 8,2 por ciento; sin embargo, el gasto de capital creció 59,9 por ciento, debido a la mayor inversión pública (52,8 por ciento).

**CUADRO N° 14**  
**PUNO: EJECUCIÓN DEL PRESUPUESTO DE**  
**GASTOS DEL GOBIERNO GENERAL**  
(Millones de soles)

RUBROS	Enero		
	2019	2020	Var. % real
Gobierno Nacional	120,8	101,7	-17,4
Gobierno Regional	121,1	127,8	3,5
Gobiernos Locales	6,1	21,9	249,2
<b>Total</b>	<b>248,1</b>	<b>251,3</b>	<b>-0,6</b>
Corriente	220,4	206,2	-8,2
Capital	27,7	45,1	59,9
Inversión Pública	27,7	43,1	52,8

Fuente: MEF.

Elaboración: BCRP - Sucursal Puno. Departamento de Estudios Económicos.

## 9. Gasto corriente no financiero

- El gasto corriente no financiero presentó una reducción de 8,2 por ciento, interanual en términos reales; debido a menores montos devengados por el Gobierno Nacional (-33,2 por ciento), principalmente gastos en transferencias; atenuado por los Gobiernos Locales (142,6 por ciento) y el Gobierno Regional (7,4 por ciento), en especial gastos en bienes y servicios, en ambos casos.

**CUADRO N° 15**  
**PUNO: GASTO CORRIENTE NO FINANCIERO**  
(Millones de soles)

RUBROS	Enero		
	2019	2020	Var. % real
- Gobierno Nacional	104,5	71,1	-33,2
- Gobierno Regional	109,9	120,3	7,4
- Gobiernos Locales	6,0	14,8	142,6
<b>TOTAL</b>	<b>220,4</b>	<b>206,2</b>	<b>-8,2</b>

Fuente: MEF.

Elaboración: BCRP - Sucursal Puno. Departamento de Estudios Económicos.

## 10. Inversión pública

- La inversión pública en Puno, correspondiente a los tres niveles de gobierno, totalizó en enero S/ 43,1 millones; 52,8 por ciento mayor, en términos reales, respecto a similar mes del año pasado. La inversión creció en los Gobiernos Locales (47,8 veces más) y el Gobierno Nacional (84,0 por ciento). Este incremento fue atenuado por el Gobierno Regional (-52,1 por ciento).

**CUADRO N° 16**  
**PUNO: INVERSIÓN PÚBLICA 1/**  
(Millones de soles)

RUBROS	Enero		
	2019	2020	Var. % real
- Gobierno Nacional	16,3	30,6	84,0
- Gobierno Regional	11,2	5,5	-52,1
- Gobiernos Locales	0,1	7,0	4 782,6
<b>TOTAL</b>	<b>27,7</b>	<b>43,1</b>	<b>52,8</b>

1/ Comprende la formación bruta de capital.

Fuente: MEF.

Elaboración: BCRP - Sucursal Puno. Departamento de Estudios Económicos.

**GRÁFICO N° 12**  
**PUNO: VARIACIÓN PORCENTUAL REAL DE INVERSIÓN PÚBLICA**  
 (Respecto a similar mes del año anterior)

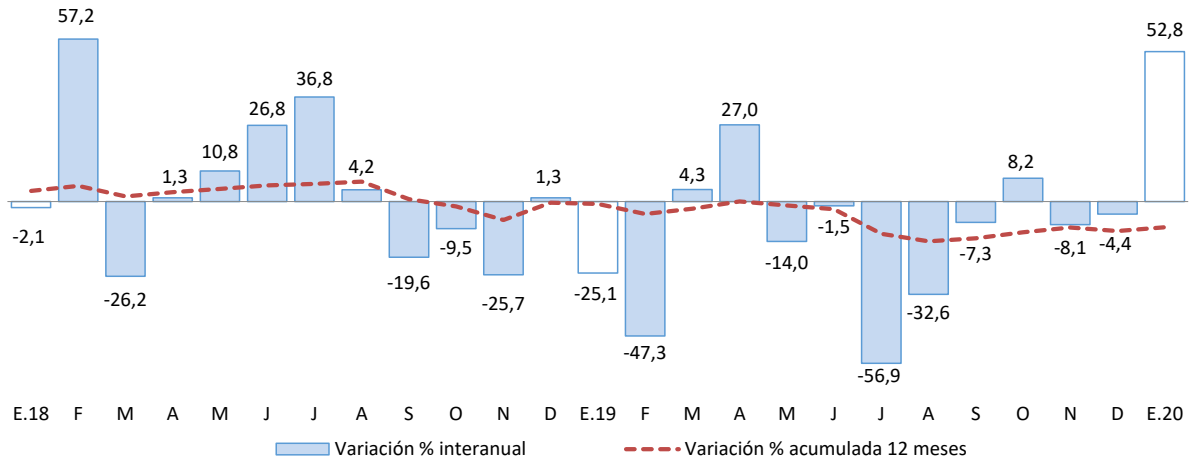

Fuente: MEF.  
 Elaboración: BCRP - Sucursal Puno. Departamento de Estudios Económicos.

En cuanto a los principales proyectos que se ejecutaron en enero, destacaron:

- El “Mejoramiento de las carreteras de Pro Región Puno, por niveles de servicio” con S/13,4 millones devengados a cargo del Gobierno Nacional;
- La “Renovación de laguna de tratamiento de aguas residuales y adquisición de sistema de pretratamiento, en la planta de tratamiento de aguas residuales, localidad Chilla, distrito Juliaca, provincia San Román” con S/ 4,9 millones devengados a cargo del Gobierno Nacional;
- La “Rehabilitación y remodelación de la infraestructura educativa, y equipamiento de la Institución Educativa Nuestra Señora de Alta Gracia, distrito Ayaviri, provincia Melgar” con S/ 3,6 millones devengados a cargo del Gobierno Nacional;
- La “Construcción de la autopista Puno - Juliaca” con S/ 1,4 millones devengados a cargo del Gobierno Nacional; y
- El “Mejoramiento de los servicios educativos en E.B.R. orientado a la ecoeficiencia en la II.EE. Independencia Nacional de la ciudad de Puno.” con S/ 1,0 millones devengados a cargo del Gobierno Regional.



**VII. ANEXOS**

ANEXO 1

PUNO: PRODUCCIÓN AGROPECUARIA 1/  
(TM)

PRINCIPALES PRODUCTOS	2019												2020	PRINCIPALES PRODUCTOS	
	Ene	Feb	Mar	Abr	May	Jun	Jul	Ago	Set	Oct	Nov	Dic	Ene		
<b>AGRÍCOLA</b>														<b>AGRÍCOLA</b>	
Quinua	0	0	1 515	24 502	12 841	0	0	0	0	0	0	0	0	0	Quinua
Cañihua	0	0	193	2 853	1 637	0	0	0	0	0	0	0	0	0	Cañihua
Cebada Grano	0	0	96	10 141	15 704	354	0	0	0	0	0	0	0	0	Cebada Grano
Trigo	0	0	0	554	1 183	14	0	0	0	0	0	0	0	0	Trigo
Centeno Grano	0	0	0	0	26	36	0	0	0	0	0	0	0	0	Centeno Grano
Avena Grano	0	0	0	2 449	4 398	658	0	0	0	0	0	0	0	0	Avena Grano
Maiz Amiláceo	0	0	0	2 840	3 448	0	0	0	0	0	0	0	0	0	Maiz Amiláceo
Maiz Amarillo Duro	0	0	83	2 460	2 148	34	0	0	0	0	0	0	0	0	Maiz Amarillo Duro
Arroz	0	0	0	123	86	0	0	0	0	0	0	0	0	0	Arroz
Papa	0	13 422	67 421	400 242	278 282	3 974	0	0	0	0	9 652	22 355	0	0	Papa
Oca	0	0	51	15 754	13 014	16	0	0	0	0	0	0	0	0	Oca
Olluco	0	0	113	8 899	9 253	0	0	0	0	0	0	0	0	0	Olluco
Mashua	0	0	34	3 334	4 211	0	0	0	0	0	0	0	0	0	Mashua
Yuca	0	0	0	2 166	10 932	9 408	0	0	0	0	0	0	0	0	Yuca
Tarhui	0	0	0	5	1 234	162	0	0	0	0	0	0	0	0	Tarhui
Haba	0	235	2 433	7 119	5 053	0	0	0	0	0	0	0	0	0	Haba
Arveja	0	0	0	205	901	0	0	0	0	0	0	0	0	0	Arveja
Cebolla	0	1 213	1 583	4 257	1 228	0	0	0	0	0	0	0	0	22	Cebolla
Avena Forrajera	0	0	74 272	899 249	789 460	30 292	0	0	0	0	0	0	0	0	Avena Forrajera
Cebada Forrajera	0	0	7 032	164 429	203 815	6 961	0	0	0	0	0	0	0	0	Cebada Forrajera
Plátano	928	810	1 028	1 004	964	948	918	890	903	876	1 178	1 225	936	936	Plátano
Naranja	0	0	42	921	6 408	8 498	6 400	5 175	0	0	0	0	0	0	Naranja
Café	0	0	0	345	1 837	3 662	1 487	453	0	0	0	0	0	0	Café
Alfalfa	16 119	101 575	287 958	400 194	290 485	106 669	0	0	0	0	107	35 991	18 738	18 738	Alfalfa
Otros Pastos Cultivados	1 676	10 792	35 172	59 986	45 458	11 968	0	0	0	0	2	9 408	1 718	1 718	Otros Pastos Cultivados
<b>PECUARIA 2/</b>														<b>PECUARIA 2/</b>	
Carne de Vacuno	1 302	1 533	1 677	2 304	2 292	2 285	2 024	1 819	1 562	1 375	1 334	1 304	1 305	1 305	Carne de Vacuno
Carne de Ovino	499	611	671	945	958	899	871	819	725	622	609	530	481	481	Carne de Ovino
Carne de Alpaca	338	336	529	697	638	621	600	514	413	368	338	238	338	338	Carne de Alpaca
Carne de Llama	98	124	131	182	168	168	140	125	115	94	85	99	99	99	Carne de Llama
Carne de Porcino	148	192	194	272	267	266	281	232	200	171	178	162	152	152	Carne de Porcino
Carne de Ave	269	319	305	311	296	302	251	234	239	251	264	280	274	274	Carne de Ave
Leche de Vacuno	10 349	13 387	13 976	13 105	12 838	10 605	8 842	8 079	6 194	6 740	7 482	8 069	10 666	10 666	Leche de Vacuno
Lana de Ovino	0	1 371	1 077	0	0	0	0	0	0	0	493	126	0	0	Lana de Ovino
Fibra de Alpaca	152	442	466	0	0	0	0	0	0	0	1 288	292	154	154	Fibra de Alpaca
Fibra de Llama	0	0	72	0	0	0	0	0	0	0	245	37	0	0	Fibra de Llama
Otros pdtos. Pecuarios	915	1 168	1 237	1 573	1 465	1 428	1 343	1 396	1 200	1 163	1 104	1 027	921	921	Otros pdtos. Pecuarios

1/ Cifras preliminares. Actualizado al 15-03-2020.

2/ Peso Neto.

Fuente: DRA - Puno.

Elaboración: BCRP - Sucursal Puno. Departamento de Estudios Económicos.



**ANEXO 2**

**PUNO: SUPERFICIE AGRÍCOLA SEMBRADA 1/  
(Hectáreas)**

PRINCIPALES CULTIVOS	2019												2020	PRINCIPALES CULTIVOS
	Ene	Feb	Mar	Abr	May	Jun	Jul	Ago	Set	Oct	Nov	Dic	Ene	
Quinua	0	0	0	0	0	0	0	3	6 278	27 111	2 725	0	0	Quinua
Cañihua	0	0	0	0	0	0	0	0	538	3 805	1 496	0	0	Cañihua
Cebada Grano	0	0	0	0	0	0	0	0	689	16 992	6 804	0	0	Cebada Grano
Trigo	0	0	0	0	0	0	0	0	357	898	100	0	0	Trigo
Centeno Grano	0	0	0	0	0	0	0	0	0	30	0	0	0	Centeno Grano
Avena Grano	0	0	0	0	0	0	0	0	107	4 478	3 527	0	0	Avena Grano
Maiz Amiláceo	0	0	0	0	0	0	0	788	1 819	1 464	0	0	0	Maiz Amiláceo
Maiz Amarillo Duro	0	0	0	0	0	0	0	1 010	1 400	249	0	0	0	Maiz Amarillo Duro
Arroz	0	0	0	0	0	0	0	0	9	75	0	0	0	Arroz
Papa	0	0	0	0	0	905	1 443	3 335	9 704	30 246	15 295	1 062	0	Papa
Oca	0	0	0	0	0	0	0	295	1 128	1 928	184	0	0	Oca
Olluco	0	0	0	0	0	0	0	270	671	1 471	415	0	0	Olluco
Mashua	0	0	0	0	0	0	0	85	287	646	83	0	0	Mashua
Yuca	0	0	0	0	0	0	0	810	1 205	244	0	0	0	Yuca
Tarhui	0	0	0	0	0	0	0	0	346	695	15	0	0	Tarhui
Haba	0	0	0	0	0	0	5	1 117	5 124	4 260	108	0	0	Haba
Arveja	0	0	0	0	0	0	0	133	617	315	40	0	0	Arveja
Cebolla	0	0	0	0	0	0	0	43	117	243	32	0	0	Cebolla
Avena Forrajera	402	0	0	0	0	0	0	0	281	7 253	33 104	30 902	810	Avena Forrajera
Cebada Forrajera	226	0	0	0	0	0	0	0	0	752	6 814	8 520	370	Cebada Forrajera
Plátano	0	0	0	0	0	0	0	0	0	64	0	0	0	Plátano
Naranja	0	0	0	0	0	0	0	0	0	0	0	0	0	Naranja
Café	0	0	0	0	0	0	0	0	0	0	0	0	0	Café
Alfalfa	2 000	0	0	0	0	0	0	0	0	0	3 782	5 275	4 155	Alfalfa
Otros Pastos Cultivados	10	0	0	0	0	0	0	0	0	0	0	0	151	Otros Pastos Cultivados
<b>TOTAL</b>	<b>2 638</b>	<b>0</b>	<b>0</b>	<b>0</b>	<b>0</b>	<b>905</b>	<b>1 448</b>	<b>7 889</b>	<b>30 677</b>	<b>103 219</b>	<b>74 524</b>	<b>45 759</b>	<b>5 486</b>	<b>TOTAL</b>

1/ Cifras preliminares, no incluye superficie instalada de cultivos permanentes. Actualizado al 15-03-2020.

Fuente: DRA - Puno.

Elaboración: BCRP - Sucursal Puno. Departamento de Estudios Económicos.





### ANEXO 3

#### PUNO: EXTRACCIÓN Y PRODUCCIÓN PESQUERA 1/ (TM)

ESPECIES	2019												2020	ESPECIES
	Ene	Feb	Mar	Abr	May	Jun	Jul	Ago	Set	Oct	Nov	Dic	Ene	
<b>CONSUMO HUMANO DIRECTO</b>	<b>3 268</b>	<b>2 314</b>	<b>3 094</b>	<b>3 376</b>	<b>2 480</b>	<b>3 031</b>	<b>808</b>	<b>1 817</b>	<b>1 694</b>	<b>2 363</b>	<b>2 648</b>	<b>2 624</b>	<b>2 171</b>	<b>CONSUMO HUMANO DIRECTO</b>
Boga	0	0	0	0	0	0	0	0	0	0	0	0	0	Boga
Carachi	14	14	2	2	1	2	10	9	5	5	3	3	3	Carachi
Ispi	7	7	2	18	18	18	3	2	2	2	1	1	2	Ispi
Suche	0	0	0	0	0	0	1	0	0	0	0	0	0	Suche
Mauri	0	0	0	0	0	0	1	1	0	0	0	0	0	Mauri
Pejerrey	6	6	2	3	3	3	8	7	4	4	2	2	2	Pejerrey
Trucha Natural	2	1	3	4	3	3	4	3	3	2	2	2	3	Trucha Natural
Trucha Crianza	3 240	2 286	3 085	3 350	2 454	3 005	781	1 796	1 679	2 350	2 640	2 617	2 161	Trucha Crianza

1/ Cifras preliminares.

Fuente: PRODUCE - Puno.

Elaboración: BCRP - Sucursal Puno. Departamento de Estudios Económicos.

### ANEXO 4

#### PUNO: PRODUCCIÓN MINERA 1/ (Contenido fino)

PRODUCTOS	2019												2020	PRODUCTOS
	Ene	Feb	Mar	Abr	May	Jun	Jul	Ago	Set	Oct	Nov	Dic	Ene	
<b>MINERÍA METÁLICA</b>														<b>MINERÍA METÁLICA</b>
Estaño (TMF)	1 582	1 622	1 841	1 607	1 762	1 704	1 550	1 760	1 716	1 331	1 609	1 770	2 053	Estaño (TMF)
Plomo (TMF)	0	373	0	78	0	78	0	100	68	0	0	161	0	Plomo (TMF)
Oro (kgr-f)	317 795	372 990	358 075	317 333	247 791	309 797	222 271	252 977	222 271	200 790	204 479	227 105	162 341	Oro (kgr-f)
Plata (kg-f)	5	352	6	355	5	292	3	312	224	0	0	335	0	Plata (kg-f)
Zinc (TMF)	0	43	0	53	0	78	0	70	50	0	0	79	0	Zinc (TMF)

1/ Cifras preliminares.

Fuente: MINEM.

Elaboración: BCRP - Sucursal Puno. Departamento de Estudios Económicos.

**ANEXO 5**

**PUNO: PRODUCCIÓN MANUFACTURERA 1/  
(Índice 2007=100)**

PRODUCTOS	2019												2020	PRODUCTOS	
	Ene	Feb	Mar	Abr	May	Jun	Jul	Ago	Set	Oct	Nov	Dic	Ene		
Bebidas gaseosas	25,4	12,4	28,6	13,5	22,0	20,5	0,0	0,0	0,0	0,0	0,0	0,0	0,0	0,0	Bebidas gaseosas
Productos de panadería	256,3	168,5	145,4	239,9	273,4	258,0	165,7	177,0	169,6	169,4	248,3	253,6	257,0	Productos de panadería	
Ladrillos	45,4	54,3	18,3	36,2	62,1	53,5	39,1	52,0	42,3	63,9	58,3	49,1	50,0	Ladrillos	
Cal 2/	525,2	550,9	668,5	648,6	638,9	613,4	665,5	620,3	535,7	533,1	553,6	556,6	646,1	Cal 2/	
Prendas de Vestir	0,0	0,0	0,0	343,1	522,6	514,2	479,7	799,2	699,3	698,5	697,8	696,3	0,0 *	Prendas de Vestir	
Muebles	16,8	5,6	28,6	28,8	32,4	32,4	30,7	26,3	41,5	35,2	41,0	35,1	35,0	Muebles	
<b>TOTAL</b>	869,1	791,7	889,4	1 310,1	1 551,5	1 492,1	1 380,7	1 674,8	1 488,5	1 500,1	1 599,0	1 590,8	988,1	<b>TOTAL</b>	

1/ Cifras preliminares.

2/ Información estimada a partir de octubre 2015.

(\*) Información disponible hasta setiembre 2019. En enero la producción es cero.

Fuente: Empresas manufactureras respectivas.

Elaboración: BCRP - Sucursal Puno. Departamento de Estudios Económicos.



ANEXO 6

**PUNO: PRODUCCIÓN MANUFACTURERA 1/**  
(Variación porcentual)

PRODUCTOS	2019												2020	PRODUCTOS	
	Ene	Feb	Mar	Abr	May	Jun	Jul	Ago	Set	Oct	Nov	Dic	Ene		
Bebidas gaseosas	-10,0	-49,4	340,8	108,0	-31,4	-11,0	-100,0	-100,0	-100,0	-100,0	-100,0	-100,0	-100,0	-100,0	Bebidas gaseosas
Productos de panadería	12,9	-32,7	-23,1	8,5	20,6	27,2	22,4	-2,1	-32,9	-11,6	4,8	28,5	0,3	0,3	Productos de panadería
Ladrillos	-29,3	-7,1	-84,4	4,1	-9,5	-7,2	-46,0	-1,8	18,1	27,9	91,4	-20,1	10,1	10,1	Ladrillos
Cal 2/	-14,8	15,6	-1,7	0,6	1,3	10,8	27,8	15,9	-14,2	-19,6	-20,0	-3,0	23,0	23,0	Cal 2/
Prendas de Vestir	-	-	-	742,4	1,2	53,2	17,7	38,6	49,7	26,5	-4,9	272,7	- *	- *	Prendas de Vestir
Muebles	-57,8	-90,3	77,3	409,9	122,3	55,3	54,3	21,4	84,9	-24,3	-45,9	289,3	109,0	109,0	Muebles
<b>TOTAL</b>	<b>-14,7</b>	<b>14,4</b>	<b>-2,0</b>	<b>2,0</b>	<b>1,3</b>	<b>11,5</b>	<b>26,5</b>	<b>15,8</b>	<b>-13,3</b>	<b>-18,9</b>	<b>-19,7</b>	<b>-0,9</b>	<b>22,4</b>	<b>22,4</b>	<b>TOTAL</b>

1/ Cifras preliminares.

2/ Información estimada a partir de octubre 2015.

(\*) Información disponible hasta setiembre 2019. En enero la producción es cero.

Fuente: Empresas manufactureras respectivas.

Elaboración: BCRP - Sucursal Puno. Departamento de Estudios Económicos.

**ANEXO 7**

**PUNO: ARRIBO DE TURISTAS, SEGÚN NACIONALIDAD**

(Número de personas)

	2018		2019											
	Nov	Dic	Ene	Feb	Mar	Abr	May	Jun	Jul	Ago	Set	Oct	Nov	
<b>NACIONALES</b>	<b>69 278</b>	<b>73 668</b>	<b>75 455</b>	<b>87 773</b>	<b>75 026</b>	<b>73 001</b>	<b>76 073</b>	<b>71 464</b>	<b>78 229</b>	<b>83 489</b>	<b>76 469</b>	<b>79 024</b>	<b>77 507</b>	<b>NACIONALES</b>
<b>NORTE AMÉRICA</b>	<b>5 018</b>	<b>4 289</b>	<b>2 958</b>	<b>1 925</b>	<b>3 431</b>	<b>5 066</b>	<b>6 648</b>	<b>6 430</b>	<b>6 527</b>	<b>7 085</b>	<b>6 114</b>	<b>5 562</b>	<b>4 750</b>	<b>NORTE AMÉRICA</b>
EE.UU.	2 989	2 461	1 995	1 199	1 974	3 043	4 309	5 272	4 992	4 522	4 238	3 493	2 876	EE.UU.
Canadá	1 424	1 198	480	538	1 040	1 143	1 740	636	770	2 108	1 204	1 618	1 154	Canadá
México	605	630	483	188	417	880	599	522	765	455	672	451	720	México
<b>CENTRO AMÉRICA</b>	<b>1 147</b>	<b>723</b>	<b>927</b>	<b>612</b>	<b>127</b>	<b>116</b>	<b>177</b>	<b>233</b>	<b>298</b>	<b>248</b>	<b>121</b>	<b>247</b>	<b>59</b>	<b>CENTRO AMÉRICA</b>
<b>SUD AMÉRICA</b>	<b>4 097</b>	<b>4 768</b>	<b>6 910</b>	<b>5 971</b>	<b>4 174</b>	<b>5 014</b>	<b>4 936</b>	<b>4 637</b>	<b>7 282</b>	<b>5 485</b>	<b>5 423</b>	<b>4 998</b>	<b>4 145</b>	<b>SUD AMÉRICA</b>
Argentina	598	862	1 228	1 376	813	1 003	732	585	1 012	698	925	761	464	Argentina
Bolivia	1 279	1 636	1 470	1 769	1 385	1 029	873	1 586	1 651	1 544	1 599	1 112	1 112	Bolivia
Brasil	618	438	1 717	321	510	937	1 204	851	1 848	961	1 599	1 264	816	Brasil
Chile	242	521	902	1 433	373	605	251	263	1 832	961	439	250	267	Chile
Colombia	477	1 052	1 327	660	394	526	801	549	564	482	426	1 096	695	Colombia
Ecuador	674	94	58	674	69	415	96	521	99	240	131	129	107	Ecuador
Venezuela	209	165	208	282	630	499	979	282	276	599	304	386	684	Venezuela
<b>EUROPA</b>	<b>12 513</b>	<b>6 381</b>	<b>8 173</b>	<b>5 584</b>	<b>8 864</b>	<b>13 884</b>	<b>15 668</b>	<b>12 378</b>	<b>18 175</b>	<b>26 222</b>	<b>20 019</b>	<b>21 157</b>	<b>16 291</b>	<b>EUROPA</b>
Inglaterra	970	1 190	1 518	516	799	1 599	2 130	2 028	2 527	2 880	2 832	3 128	1 656	Inglaterra
Alemania	2 149	1 520	1 649	944	1 887	2 666	2 325	2 097	2 384	3 072	3 035	3 498	3 176	Alemania
España	1 175	646	1 126	542	672	1 011	1 070	1 144	2 267	4 459	2 503	2 480	1 587	España
Francia	2 904	931	1 727	1 438	2 165	4 023	5 554	2 524	3 771	5 719	4 259	4 833	4 234	Francia
Italia	858	583	881	258	773	871	870	1 457	1 334	5 585	1 844	1 759	1 125	Italia
Otros Países	4 457	1 511	1 272	1 886	2 568	3 714	3 719	3 128	5 892	4 507	5 546	5 459	4 513	Otros Países
<b>ASIA</b>	<b>2 079</b>	<b>2 256</b>	<b>2 821</b>	<b>2 372</b>	<b>2 064</b>	<b>1 729</b>	<b>1 651</b>	<b>1 405</b>	<b>1 277</b>	<b>1 469</b>	<b>1 312</b>	<b>2 159</b>	<b>1 563</b>	<b>ASIA</b>
Japón	438	192	370	687	646	307	338	251	204	349	294	375	194	Japón
Korea	371	306	403	210	150	70	40	88	52	74	32	74	105	Korea
Otros Países	1 270	1 758	2 048	1 475	1 268	1 352	1 273	1 066	1 021	1 046	986	1 710	1 264	Otros Países
<b>ÁFRICA</b>	<b>395</b>	<b>32</b>	<b>33</b>	<b>13</b>	<b>25</b>	<b>46</b>	<b>73</b>	<b>33</b>	<b>566</b>	<b>101</b>	<b>50</b>	<b>46</b>	<b>26</b>	<b>ÁFRICA</b>
<b>OTROS</b>	<b>1 317</b>	<b>1 277</b>	<b>1 290</b>	<b>544</b>	<b>1 143</b>	<b>2 023</b>	<b>2 128</b>	<b>1 236</b>	<b>1 339</b>	<b>2 106</b>	<b>2 128</b>	<b>2 128</b>	<b>1 452</b>	<b>OTROS</b>
<b>EXTRANJEROS</b>	<b>26 566</b>	<b>19 726</b>	<b>23 112</b>	<b>17 021</b>	<b>19 828</b>	<b>27 878</b>	<b>31 281</b>	<b>26 352</b>	<b>35 464</b>	<b>42 716</b>	<b>35 167</b>	<b>36 297</b>	<b>28 286</b>	<b>EXTRANJEROS</b>
<b>TOTAL GENERAL</b>	<b>95 844</b>	<b>93 394</b>	<b>98 567</b>	<b>104 794</b>	<b>94 854</b>	<b>100 879</b>	<b>107 354</b>	<b>97 816</b>	<b>113 693</b>	<b>126 205</b>	<b>111 636</b>	<b>115 321</b>	<b>105 793</b>	<b>TOTAL GENERAL</b>

Fuente: MINCETUR

Elaboración: BCRP - Sucursal Puno. Departamento de Estudios Económicos.



ANEXO 8

PUNO: EXPORTACIONES (FOB), SEGÚN GRUPO DE PRODUCTOS

(Millones de US\$)

TIPO	2019												2020	RUBROS
	Ene	Feb	Mar	Abr	May	Jun	Jul	Ago	Set	Oct	Nov	Dic	Ene	
<b>1. PROD. TRADICIONALES</b>	<b>110,4</b>	<b>105,1</b>	<b>105,4</b>	<b>91,5</b>	<b>95,7</b>	<b>110,8</b>	<b>57,4</b>	<b>104,2</b>	<b>127,4</b>	<b>124,9</b>	<b>170,2</b>	<b>130,5</b>	<b>144,9</b>	<b>1. PROD. TRADICIONALES</b>
. Agropecuarios	0,5	0,2	0,1	0,1	0,0	0,1	0,1	0,2	0,1	0,4	0,2	0,5	0,1	. Agropecuarios
. Mineros 1/	110,0	104,9	105,4	91,5	95,7	110,7	57,3	104,0	127,4	124,5	170,0	130,1	144,8	. Mineros 1/
<b>2. PROD. NO TRADICIONALES</b>	<b>2,0</b>	<b>2,0</b>	<b>2,6</b>	<b>2,7</b>	<b>2,4</b>	<b>2,3</b>	<b>1,5</b>	<b>2,1</b>	<b>1,2</b>	<b>1,2</b>	<b>2,1</b>	<b>2,0</b>	<b>1,5</b>	<b>2. PROD. NO TRADICIONALES</b>
. Agropecuarios	0,2	0,2	0,0	0,1	0,3	0,4	0,3	0,6	0,4	0,4	0,7	0,3	0,2	. Agropecuarios
. Pesqueros	0,8	0,7	1,2	0,5	1,1	0,6	0,6	0,9	0,3	0,4	0,9	1,0	0,3	. Pesqueros
. Textiles	1,0	1,0	1,3	2,0	1,0	1,3	0,6	0,5	0,4	0,4	0,5	0,3	0,6	. Textiles
. Minería no metálica	0,0	0,0	0,0	0,0	0,0	0,0	0,0	0,0	0,0	0,0	0,0	0,3	0,3	. Minería no metálica
. Resto de no tradicionales 2/	0,0	0,0	0,0	0,1	0,0	0,0	0,0	0,1	0,1	0,0	0,0	0,0	0,1	. Resto de no tradicionales 2/
<b>3. TOTAL</b>	<b>112,4</b>	<b>107,1</b>	<b>108,0</b>	<b>94,2</b>	<b>98,1</b>	<b>113,1</b>	<b>58,9</b>	<b>106,2</b>	<b>128,6</b>	<b>126,1</b>	<b>172,3</b>	<b>132,5</b>	<b>146,4</b>	<b>3. TOTAL</b>

1/ Productos de maderas, papeles, químicos, minería no metálica, sidero metalúrgicos y joyería, metal mecánico,

2/ Sombreros de punto, bisutería, juguetes, fundas, instrumentos musicales, productos de hierro laminados, pieles y sus manufacturas, alimentos preparados.

FUENTE: SUNAT.

ELABORACIÓN: BCRP Sucursal Puno, Dpto. de Estudios Económicos.

## ANEXO 9

## PUNO: EXPORTACIONES DE PRODUCTOS TRADICIONALES

(Millones de US\$)

TIPO	2019												2020	TIPO
	Ene	Feb	Mar	Abr	May	Jun	Jul	Ago	Set	Oct	Nov	Dic	Ene	
<b>AGROPECUARIOS</b>	<b>0,5</b>	<b>0,2</b>	<b>0,1</b>	<b>0,1</b>	<b>0,0</b>	<b>0,1</b>	<b>0,1</b>	<b>0,2</b>	<b>0,1</b>	<b>0,4</b>	<b>0,2</b>	<b>0,5</b>	<b>0,1</b>	<b>AGROPECUARIOS</b>
Café														Café
Volumen (TM)	0,1	0,0	0,0	0,0	0,0	0,0	0,0	0,0	0,0	0,1	0,0	0,1	0,0	Volumen (TM)
Valor (Mill. US\$)	0,5	0,2	0,0	0,1	0,0	0,1	0,1	0,2	0,1	0,4	0,2	0,5	0,1	Valor (Mill. US\$)
Lana sin cardar ni peinar														Lana sin cardar ni peinar
Volumen (TM)	0,0	0,0	0,0	0,0	0,0	0,0	0,0	0,0	0,0	0,0	0,0	0,0	0,0	Volumen (TM)
Valor (Mill. US\$)	0,0	0,0	0,0	0,0	0,0	0,0	0,0	0,0	0,0	0,0	0,0	0,0	0,0	Valor (Mill. US\$)
Resto de agropecuarios 1/														Resto de agropecuarios 1/
Volumen (TM)	0,0	0,0	0,0	0,0	0,0	0,0	0,0	0,0	0,0	0,0	0,0	0,0	0,0	Volumen (TM)
Valor (Mill. US\$)	0,0	0,0	0,0	0,0	0,0	0,0	0,0	0,0	0,0	0,0	0,0	0,0	0,0	Valor (Mill. US\$)
<b>MINEROS</b>	<b>110,0</b>	<b>104,9</b>	<b>105,4</b>	<b>91,5</b>	<b>95,7</b>	<b>110,7</b>	<b>57,3</b>	<b>104,0</b>	<b>127,4</b>	<b>124,5</b>	<b>170,0</b>	<b>130,1</b>	<b>144,8</b>	<b>MINEROS</b>
Estaño														Estaño
Volumen (TM)	1,1	1,7	1,8	1,6	1,5	1,9	1,6	1,6	1,6	1,2	1,7	1,9	1,7	Volumen (TM)
Valor (Mill. US\$)	21,9	37,5	38,7	33,5	29,6	41,1	30,1	27,7	27,8	20,1	28,8	33,4	29,6	Valor (Mill. US\$)
Oro														Oro
Volumen (TM)	0,0	0,0	0,0	0,0	0,0	0,0	0,5	0,0	0,0	0,0	1,9	0,0	0,0	Volumen (TM)
Valor (Mill. US\$)	88,0	67,3	66,7	58,0	66,1	69,6	27,2	76,3	99,6	104,4	141,2	96,7	115,2	Valor (Mill. US\$)
Zinc														Zinc
Volumen (TM)	0,0	0,0	0,0	0,0	0,0	0,0	0,0	0,0	0,0	0,0	0,0	0,0	0,0	Volumen (TM)
Valor (Mill. US\$)	0,0	0,0	0,0	0,0	0,0	0,0	0,0	0,0	0,0	0,0	0,0	0,0	0,0	Valor (Mill. US\$)
Plomo														Plomo
Volumen (TM)	0,0	0,0	0,0	0,0	0,0	0,0	0,0	0,0	0,0	0,0	0,0	0,0	0,0	Volumen (TM)
Valor (Mill. US\$)	0,0	0,0	0,0	0,0	0,0	0,0	0,0	0,0	0,0	0,0	0,0	0,0	0,0	Valor (Mill. US\$)
Cobre														Cobre
Volumen (TM)	0,0	0,0	0,0	0,0	0,0	0,0	0,0	0,0	0,0	0,0	0,0	0,0	0,0	Volumen (TM)
Valor (Mill. US\$)	0,0	0,0	0,0	0,0	0,0	0,0	0,0	0,0	0,0	0,0	0,0	0,0	0,0	Valor (Mill. US\$)
Resto de mineros 2/														Resto de mineros 2/
Volumen	0,0	0,0	0,0	0,0	0,0	0,0	0,0	0,0	0,0	0,0	0,0	0,0	0,0	Volumen
Valor (Mill. US\$)	0,0	0,0	0,0	0,0	0,0	0,0	0,0	0,0	0,0	0,0	0,0	0,0	0,0	Valor (Mill. US\$)
<b>TOTAL</b>	<b>110,4</b>	<b>105,1</b>	<b>105,4</b>	<b>91,5</b>	<b>95,7</b>	<b>110,8</b>	<b>57,4</b>	<b>104,2</b>	<b>127,4</b>	<b>124,9</b>	<b>170,2</b>	<b>130,5</b>	<b>144,9</b>	<b>TOTAL</b>

1/ Comprende cueros, pieles en bruto, e hilados de lana cardada.

2/ Comprende minerales de los metales preciosos y sus concentrados, minerales de hierro y sus concentrados, y combustibles minerales.

FUENTE: SUNAT.

ELABORACIÓN: BCRP Sucursal Puno, Dpto. de Estudios Económicos.



ANEXO 10

PUNO: EXPORTACIONES DE PRODUCTOS NO TRADICIONALES

(Millones de US\$)

TIPO	2019												2020	TIPO
	Ene	Feb	Mar	Abr	May	Jun	Jul	Ago	Set	Oct	Nov	Dic	Ene	
<b>AGROPECUARIOS</b>	<b>0,2</b>	<b>0,2</b>	<b>0,0</b>	<b>0,1</b>	<b>0,3</b>	<b>0,4</b>	<b>0,3</b>	<b>0,6</b>	<b>0,4</b>	<b>0,4</b>	<b>0,7</b>	<b>0,3</b>	<b>0,2</b>	<b>AGROPECUARIOS</b>
Quinoa excepto para la siembra	0,2	0,2	0,0	0,1	0,2	0,3	0,3	0,5	0,4	0,4	0,6	0,2	0,2	Quinoa excepto para la siembra
Resto	0,0	0,0	0,0	0,0	0,1	0,1	0,0	0,1	0,0	0,0	0,1	0,1	0,0	Resto
<b>PESQUEROS</b>	<b>0,8</b>	<b>0,7</b>	<b>1,2</b>	<b>0,5</b>	<b>1,1</b>	<b>0,6</b>	<b>0,6</b>	<b>0,9</b>	<b>0,3</b>	<b>0,4</b>	<b>0,9</b>	<b>1,0</b>	<b>0,3</b>	<b>PESQUEROS</b>
Trucha Congelada	0,8	0,7	1,2	0,5	1,1	0,6	0,6	0,9	0,3	0,4	0,9	1,0	0,3	Trucha Congelada
<b>TEXTILES</b>	<b>1,0</b>	<b>1,0</b>	<b>1,3</b>	<b>2,0</b>	<b>1,0</b>	<b>1,3</b>	<b>0,6</b>	<b>0,5</b>	<b>0,4</b>	<b>0,4</b>	<b>0,5</b>	<b>0,3</b>	<b>0,6</b>	<b>TEXTILES</b>
Prendas de vestir y otras confecciones	0,0	0,0	0,0	0,0	0,0	0,0	0,0	0,0	0,1	0,0	0,0	0,0	0,0	Prendas de vestir y otras confecciones
Fibras textiles	0,9	0,9	1,2	1,9	0,9	1,1	0,5	0,4	0,3	0,2	0,3	0,2	0,6	Fibras textiles
Resto 1/	0,0	0,0	0,1	0,1	0,1	0,1	0,1	0,1	0,1	0,1	0,1	0,1	0,0	Resto 1/
<b>MINERIA NO METALICA</b>	<b>0,0</b>	<b>0,0</b>	<b>0,0</b>	<b>0,0</b>	<b>0,0</b>	<b>0,0</b>	<b>0,0</b>	<b>0,0</b>	<b>0,0</b>	<b>0,0</b>	<b>0,0</b>	<b>0,3</b>	<b>0,3</b>	<b>MINERIA NO METALICA</b>
Artículos de cerámica	0,0	0,0	0,0	0,0	0,0	0,0	0,0	0,0	0,0	0,0	0,0	0,0	0,0	Artículos de cerámica
Cemento y materiales de construcción 2/	0,0	0,0	0,0	0,0	0,0	0,0	0,0	0,0	0,0	0,0	0,0	0,3	0,3	Cemento y materiales de construcción 2/
Vidrio y artículos de vidrio	0,0	0,0	0,0	0,0	0,0	0,0	0,0	0,0	0,0	0,0	0,0	0,0	0,0	Vidrio y artículos de vidrio
Resto	0,0	0,0	0,0	0,0	0,0	0,0	0,0	0,0	0,0	0,0	0,0	0,0	0,0	Resto
<b>RESTO DE NO TRADICIONALES 3/</b>	<b>0,0</b>	<b>0,0</b>	<b>0,0</b>	<b>0,1</b>	<b>0,0</b>	<b>0,0</b>	<b>0,0</b>	<b>0,1</b>	<b>0,1</b>	<b>0,0</b>	<b>0,0</b>	<b>0,0</b>	<b>0,1</b>	<b>RESTO DE NO TRADICIONALES 3/</b>
<b>TOTAL</b>	<b>2,0</b>	<b>2,0</b>	<b>2,6</b>	<b>2,7</b>	<b>2,4</b>	<b>2,3</b>	<b>1,5</b>	<b>2,1</b>	<b>1,2</b>	<b>1,2</b>	<b>2,1</b>	<b>2,0</b>	<b>1,5</b>	<b>TOTAL</b>

1/ Incluye hilados y tejidos.

2/ Incluye cal viva.

3/ Sombreros de punto, bisutería, juguetes, fundas, instrumentos musicales, productos de hierro laminados, pieles y sus manufacturas, alimentos preparados.

FUENTE: SUNAT.

ELABORACIÓN: BCRP Sucursal Puno, Dpto. de Estudios Económicos.

ANEXO 11

PUNO: ADUANA DE DESAGUADERO - IMPORTACIONES (FOB), SEGÚN USO O DESTINO ECONÓMICO

(Millones de US\$)

RUBROS	2019												2020	RUBROS
	Ene	Feb	Mar	Abr	May	Jun	Jul	Ago	Set	Oct	Nov	Dic	Ene	
<b>BIENES DE CONSUMO</b>	<b>5,7</b>	<b>6,1</b>	<b>5,9</b>	<b>5,7</b>	<b>6,6</b>	<b>6,0</b>	<b>7,0</b>	<b>7,0</b>	<b>5,9</b>	<b>4,9</b>	<b>1,5</b>	<b>7,3</b>	<b>7,2</b>	<b>BIENES DE CONSUMO</b>
. Alimentos y Bebidas	4,6	5,4	5,2	4,9	5,8	5,3	6,3	5,9	4,8	3,9	1,0	6,2	6,2	. Alimentos y Bebidas
. Productos Farmacéuticos	0,0	0,0	0,0	0,0	0,0	0,0	0,0	0,0	0,0	0,0	0,0	0,0	0,0	. Productos Farmacéuticos
. Utensilios Domésticos	0,0	0,0	0,0	0,0	0,0	0,0	0,0	0,0	0,0	0,0	0,0	0,0	0,0	. Utensilios Domésticos
. Electrod.y Veh.Usó Part.	0,0	0,0	0,0	0,0	0,0	0,0	0,0	0,0	0,0	0,0	0,0	0,0	0,0	. Electrod.y Veh.Usó Part.
. Otros	1,1	0,7	0,7	0,8	0,8	0,7	0,8	1,1	1,1	1,0	0,5	1,0	0,9	. Otros
<b>INSUMOS</b>	<b>17,4</b>	<b>16,4</b>	<b>13,6</b>	<b>14,0</b>	<b>16,5</b>	<b>14,5</b>	<b>17,7</b>	<b>15,1</b>	<b>16,7</b>	<b>16,0</b>	<b>1,7</b>	<b>14,5</b>	<b>17,7</b>	<b>INSUMOS</b>
. Combustibles y Lubricantes	1,4	2,2	1,9	1,2	1,9	1,5	2,0	1,3	1,6	1,7	0,1	0,1	1,1	. Combustibles y Lubricantes
. Insumos para la Agricultura	13,1	11,2	9,2	10,5	12,3	11,1	12,7	11,1	12,2	11,9	1,0	12,0	13,7	. Insumos para la Agricultura
. Insumos para la Industria	2,8	3,0	2,5	2,3	2,3	1,9	3,0	2,7	2,9	2,3	0,6	2,3	2,9	. Insumos para la Industria
<b>BIENES DE CAPITAL</b>	<b>0,9</b>	<b>1,1</b>	<b>0,1</b>	<b>0,2</b>	<b>0,1</b>	<b>0,1</b>	<b>0,1</b>	<b>0,2</b>	<b>0,2</b>	<b>0,3</b>	<b>0,1</b>	<b>0,3</b>	<b>0,4</b>	<b>BIENES DE CAPITAL</b>
. Maquinaria y Equipo	0,9	1,1	0,0	0,1	0,0	0,0	0,0	0,0	0,0	0,0	0,0	0,0	0,3	. Maquinaria y Equipo
. Partes y Piezas	0,0	0,0	0,0	0,1	0,0	0,1	0,0	0,0	0,0	0,0	0,0	0,1	0,0	. Partes y Piezas
. Herramientas	0,0	0,0	0,0	0,1	0,0	0,0	0,0	0,0	0,0	0,0	0,0	0,0	0,0	. Herramientas
. Materiales de Construcción	0,0	0,0	0,0	0,0	0,0	0,1	0,1	0,2	0,2	0,2	0,1	0,2	0,2	. Materiales de Construcción
<b>TOTAL</b>	<b>24,0</b>	<b>23,6</b>	<b>19,6</b>	<b>19,9</b>	<b>23,1</b>	<b>20,6</b>	<b>24,8</b>	<b>22,3</b>	<b>22,9</b>	<b>21,2</b>	<b>3,3</b>	<b>22,0</b>	<b>25,3</b>	<b>TOTAL</b>

FUENTE: SUNAT.

ELABORACIÓN: BCRP Sucursal Puno, Dpto. de Estudios Económicos.





**ANEXO 12**

**PUNO: CRÉDITOS, CON TCF = 3,31**

(Millones de soles)

INSTITUCIONES	2019												2020	INSTITUCIONES
	Ene	Feb	Mar	Abr	May	Jun	Jul	Ago	Set	Oct	Nov	Dic	Ene	
Banco de la Nación	190	190	191	188	185	184	181	181	180	178	175	174	173	Banco de la Nación
Agrobanco	17	17	16	16	16	16	15	15	15	14	14	14	14	Agrobanco
Banca múltiple	1 750	1 748	1 762	1 778	1 784	1 797	1 801	1 819	1 830	1 850	1 871	1 883	1 863	Banca múltiple
Inst. no bancarias	1 772	1 789	1 805	1 815	1 831	1 837	1 844	1 869	1 886	1 912	1 933	1 950	1 948	Inst. no bancarias
. Cajas Municipales	1 197	1 207	1 219	1 227	1 240	1 248	1 256	1 278	1 293	1 316	1 334	1 354	1 364	. Cajas Municipales
. Cajas Rurales	249	253	254	252	254	251	250	252	251	250	247	241	228	. Cajas Rurales
. EDPYMES	1,1	1,0	1,4	1,3	1,1	1,0	0,8	0,7	0,7	0,7	0,6	0,5	0,5	. EDPYMES
. Financieras	324	327	331	334	335	336	338	340	341	346	351	354	355	. Financieras
<b>TOTAL</b>	<b>3 728</b>	<b>3 744</b>	<b>3 774</b>	<b>3 797</b>	<b>3 816</b>	<b>3 834</b>	<b>3 842</b>	<b>3 884</b>	<b>3 910</b>	<b>3 955</b>	<b>3 994</b>	<b>4 021</b>	<b>3 998</b>	<b>TOTAL</b>

FUENTE: SBS y AFP.

ELABORACION: BCRP Sucursal Puno, Dpto. de Estudios Económicos.

**ANEXO 13**

**PUNO: DEPÓSITOS, CON TCF = 3,31**

(Millones de soles)

INSTITUCIONES	2019												2020	INSTITUCIONES
	Ene	Feb	Mar	Abr	May	Jun	Jul	Ago	Set	Oct	Nov	Dic	Ene	
Banco de la Nación	412	425	397	407	390	412	416	424	419	432	439	454	499	Banco de la Nación
Banca múltiple	966	907	922	916	953	940	1 047	1 045	1 056	1 033	1 045	1 033	1 032	Banca múltiple
Inst. no bancarias	469	469	474	480	491	494	500	505	518	518	525	531	535	Inst. no bancarias
. Cajas Municipales	306	304	309	315	324	326	327	333	344	343	349	355	357	. Cajas Municipales
. Cajas Rurales	145	146	147	147	148	148	153	153	153	154	155	155	157	. Cajas Rurales
. Financieras	18	19	19	19	20	20	20	20	21	20	21	21	21	. Financieras
<b>TOTAL</b>	<b>1 848</b>	<b>1 801</b>	<b>1 794</b>	<b>1 803</b>	<b>1 834</b>	<b>1 846</b>	<b>1 964</b>	<b>1 974</b>	<b>1 993</b>	<b>1 983</b>	<b>2 009</b>	<b>2 018</b>	<b>2 067</b>	<b>TOTAL</b>

FUENTE: SBS y AFP.

ELABORACION: BCRP Sucursal Puno, Dpto. de Estudios Económicos.

**ANEXO 14**

**PUNO: TASA DE MOROSIDAD**

(En porcentajes)

INSTITUCIONES	2018	2019												INSTITUCIONES
	Dic	Ene	Feb	Mar	Abr	May	Jun	Jul	Ago	Set	Oct	Nov	Dic	
<b>Banco de la Nación</b>	1,7	1,7	1,7	1,8	1,8	2,0	2,0	2,0	2,2	2,2	2,3	2,4	2,4	<b>Banco de la Nación</b>
<b>Agrobanco</b>	47,6	62,4	58,5	59,9	60,7	60,6	62,0	68,9	70,7	71,1	70,7	70,3	61,5	<b>Agrobanco</b>
<b>Banca múltiple</b>	4,4	4,4	4,5	4,6	4,5	4,4	4,1	4,2	4,3	4,4	4,4	4,2	4,1	<b>Banca múltiple</b>
<b>Inst. no bancarias</b>														<b>Inst. no bancarias</b>
. Cajas Municipales	5,7	6,0	6,4	6,4	6,6	6,7	6,6	6,8	6,6	6,5	6,6	6,4	5,9	. Cajas Municipales
. Cajas Rurales	6,1	6,6	7,1	6,9	7,5	7,6	7,7	8,4	8,8	9,1	10,6	11,3	10,9	. Cajas Rurales
. EDPYMES	19,6	18,3	19,7	17,8	18,2	17,4	12,4	13,4	11,6	14,9	18,5	9,0	3,5	. EDPYMES
. Financieras	4,9	4,6	4,8	4,6	4,7	4,8	4,8	4,8	4,8	4,7	4,6	4,6	4,2	. Financieras
<b>TOTAL</b>	<b>5,0</b>	<b>5,2</b>	<b>5,4</b>	<b>5,4</b>	<b>5,5</b>	<b>5,5</b>	<b>5,3</b>	<b>5,5</b>	<b>5,5</b>	<b>5,6</b>	<b>5,6</b>	<b>5,6</b>	<b>5,3</b>	<b>TOTAL</b>

FUENTE: SBS y AFP.

ELABORACION: BCRP Sucursal Puno, Dpto. de Estudios Económicos.



ANEXO 15

**PUNO: INGRESOS RECAUDADOS DEL GOBIERNO NACIONAL 1/**

(Millones de soles)

RUBROS	2018	2019												RUBROS
	Dic	Ene	Feb	Mar	Abr	May	Jun	Jul	Ago	Set	Oct	Nov	Dic	
<b>I. INGRESOS TRIBUTARIOS</b>	<b>41,7</b>	<b>42,7</b>	<b>33,8</b>	<b>36,2</b>	<b>43,5</b>	<b>40,2</b>	<b>32,2</b>	<b>35,8</b>	<b>36,8</b>	<b>41,4</b>	<b>39,3</b>	<b>27,8</b>	<b>40,2</b>	<b>I. INGRESOS TRIBUTARIOS</b>
<b>1. Impuesto a la renta</b>	<b>13,0</b>	<b>16,2</b>	<b>12,2</b>	<b>15,1</b>	<b>19,2</b>	<b>12,4</b>	<b>10,1</b>	<b>11,1</b>	<b>11,9</b>	<b>14,3</b>	<b>12,3</b>	<b>13,0</b>	<b>13,9</b>	<b>1. Impuesto a la renta</b>
- Personas naturales	4,6	5,4	3,8	4,1	5,0	4,6	3,8	3,9	5,2	4,3	4,3	4,7	6,2	- Personas naturales
- Personas jurídicas	8,2	10,7	8,3	8,7	5,9	6,8	5,9	6,8	6,3	9,1	7,7	6,8	7,4	- Personas jurídicas
- Regularización	0,2	0,1	0,2	2,2	8,4	1,0	0,4	0,4	0,4	0,9	0,3	1,5	0,3	- Regularización
<b>2. Impuestos a la Importación</b>	<b>0,0</b>	<b>0,0</b>	<b>0,0</b>	<b>0,0</b>	<b>0,0</b>	<b>0,0</b>	<b>0,0</b>	<b>0,0</b>	<b>0,0</b>	<b>0,0</b>	<b>0,1</b>	<b>0,0</b>	<b>0,0</b>	<b>2. Impuestos a la Importación</b>
<b>3. Impuestos a la Prod. y consumo</b>	<b>23,3</b>	<b>24,9</b>	<b>20,7</b>	<b>20,7</b>	<b>22,9</b>	<b>25,3</b>	<b>21,0</b>	<b>22,3</b>	<b>22,8</b>	<b>23,3</b>	<b>25,5</b>	<b>12,2</b>	<b>21,0</b>	<b>3. Impuestos a la Prod. y consumo</b>
. Impuesto General a las Ventas	23,0	24,7	20,4	20,4	22,5	25,0	20,8	22,0	22,4	23,0	25,1	12,2	20,5	. Impuesto General a las Ventas
- Interno	8,2	10,4	7,5	7,5	8,1	8,4	8,1	8,5	8,2	8,6	9,6	8,0	8,2	- Interno
- Importaciones	14,9	14,3	12,9	12,9	14,4	16,6	12,7	13,5	14,2	14,4	15,4	4,2	12,3	- Importaciones
. Impuesto Selectivo al Consumo 2/	0,3	0,2	0,3	0,3	0,4	0,3	0,3	0,3	0,4	0,4	0,4	0,1	0,5	. Impuesto Selectivo al Consumo
<b>4. Otros ingresos</b>	<b>5,4</b>	<b>1,5</b>	<b>0,9</b>	<b>0,4</b>	<b>1,4</b>	<b>2,4</b>	<b>1,0</b>	<b>2,3</b>	<b>2,0</b>	<b>3,7</b>	<b>1,6</b>	<b>2,6</b>	<b>5,3</b>	<b>4. Otros ingresos</b>
<b>II. INGRESOS NO TRIBUTARIOS</b>	<b>2,3</b>	<b>2,9</b>	<b>1,2</b>	<b>1,3</b>	<b>4,8</b>	<b>2,5</b>	<b>2,1</b>	<b>2,2</b>	<b>2,5</b>	<b>2,3</b>	<b>2,4</b>	<b>2,3</b>	<b>2,3</b>	<b>II. INGRESOS NO TRIBUTARIOS</b>
<b>III. TOTAL</b>	<b>44,0</b>	<b>45,5</b>	<b>35,0</b>	<b>37,5</b>	<b>48,3</b>	<b>42,7</b>	<b>34,3</b>	<b>38,0</b>	<b>39,4</b>	<b>43,7</b>	<b>41,7</b>	<b>30,1</b>	<b>42,5</b>	<b>III. TOTAL</b>

1/ Información registrada al 31 de diciembre de 2019.

2/ Incluye el Impuesto Selectivo al Consumo interno y de importaciones.

Fuente: SUNAT.

Elaboración: BCRP - Sucursal Puno. Departamento de Estudios Económicos.

**ANEXO 16**

**PUNO: EJECUCIÓN DEL PRESUPUESTO DE GASTOS DEL GOBIERNO GENERAL**

(Millones de soles)

TIPO DE GASTO	2019												2020	TIPO DE GASTO
	Ene	Feb	Mar	Abr	May	Jun	Jul	Ago	Set	Oct	Nov	Dic	Ene	
<b>I. GASTOS CORRIENTES</b>	<b>220,4</b>	<b>234,9</b>	<b>221,5</b>	<b>291,6</b>	<b>258,4</b>	<b>294,9</b>	<b>271,3</b>	<b>252,3</b>	<b>253,9</b>	<b>289,4</b>	<b>291,7</b>	<b>538,3</b>	<b>206,2</b>	<b>I. GASTOS CORRIENTES</b>
Gobierno Nacional	104,5	99,3	80,0	142,7	103,4	128,0	103,3	98,5	99,0	115,7	120,9	207,3	71,1	Gobierno Nacional
Gobierno Regional	109,9	108,9	113,7	117,1	120,6	136,2	133,3	124,1	121,2	135,2	141,3	263,3	120,3	Gobierno Regional
Gobiernos Locales	6,0	26,6	27,8	31,8	34,3	30,6	34,8	29,7	33,6	38,5	29,5	67,7	14,8	Gobiernos Locales
<b>Remuneraciones</b>	<b>129,5</b>	<b>137,6</b>	<b>132,2</b>	<b>138,9</b>	<b>142,1</b>	<b>138,0</b>	<b>155,3</b>	<b>138,7</b>	<b>139,9</b>	<b>147,9</b>	<b>157,4</b>	<b>223,9</b>	<b>144,2</b>	<b>Remuneraciones</b>
Gobierno Nacional	30,4	33,4	34,6	35,3	38,0	35,8	41,2	35,8	36,2	35,7	39,2	52,4	34,2	Gobierno Nacional
Gobierno Regional	96,4	94,8	91,0	96,5	97,6	96,3	105,8	96,5	97,5	105,1	112,0	162,3	105,0	Gobierno Regional
Gobiernos Locales	2,7	9,4	6,6	7,1	6,6	6,0	8,2	6,4	6,2	7,0	6,2	9,2	5,0	Gobiernos Locales
<b>Bienes y servicios</b>	<b>41,4</b>	<b>48,8</b>	<b>58,2</b>	<b>91,0</b>	<b>78,4</b>	<b>79,2</b>	<b>71,9</b>	<b>63,5</b>	<b>81,4</b>	<b>89,4</b>	<b>79,3</b>	<b>217,7</b>	<b>41,2</b>	<b>Bienes y servicios</b>
Gobierno Nacional	34,4	27,4	24,0	54,7	36,6	39,2	33,7	27,1	41,8	43,1	37,7	111,5	26,8	Gobierno Nacional
Gobierno Regional	4,2	5,8	14,3	13,1	15,9	19,1	15,9	15,9	16,3	20,0	20,8	55,9	5,9	Gobierno Regional
Gobiernos Locales	2,7	15,7	19,9	23,2	25,8	20,9	22,3	20,5	23,2	26,3	20,8	50,3	8,6	Gobiernos Locales
<b>Transferencias 1/</b>	<b>49,5</b>	<b>48,4</b>	<b>31,0</b>	<b>61,7</b>	<b>37,9</b>	<b>77,6</b>	<b>44,2</b>	<b>50,0</b>	<b>32,5</b>	<b>52,1</b>	<b>55,0</b>	<b>96,7</b>	<b>20,8</b>	<b>Transferencias 1/</b>
Gobierno Nacional	39,6	38,5	21,3	52,7	28,8	53,0	28,4	35,6	20,9	36,9	44,0	43,4	10,1	Gobierno Nacional
Gobierno Regional	9,3	8,3	8,3	7,4	7,1	20,8	11,6	11,7	7,4	10,1	8,5	45,1	9,4	Gobierno Regional
Gobiernos Locales	0,6	1,5	1,4	1,6	2,0	3,8	4,3	2,8	4,2	5,2	2,5	8,2	1,3	Gobiernos Locales
<b>II. GASTOS DE CAPITAL</b>	<b>27,7</b>	<b>41,4</b>	<b>93,9</b>	<b>238,3</b>	<b>101,1</b>	<b>112,4</b>	<b>87,6</b>	<b>94,7</b>	<b>131,1</b>	<b>251,7</b>	<b>133,4</b>	<b>368,2</b>	<b>45,1</b>	<b>II. GASTOS DE CAPITAL</b>
Gobierno Nacional	16,3	16,7	39,6	159,3	68,8	32,7	38,4	42,9	35,2	189,1	61,0	174,9	30,6	Gobierno Nacional
Gobierno Regional	11,2	4,5	25,5	9,6	17,8	21,2	27,9	19,6	19,1	32,9	24,2	51,9	7,5	Gobierno Regional
Gobiernos Locales	0,1	20,1	28,8	69,5	14,5	58,5	21,2	32,2	76,8	29,7	48,2	141,4	7,0	Gobiernos Locales
<b>Formación bruta de capital</b>	<b>27,7</b>	<b>41,3</b>	<b>93,9</b>	<b>235,0</b>	<b>98,7</b>	<b>109,8</b>	<b>87,6</b>	<b>94,7</b>	<b>130,7</b>	<b>251,6</b>	<b>124,3</b>	<b>368,0</b>	<b>43,1</b>	<b>Formación bruta de capital</b>
Gobierno Nacional	16,3	16,7	39,6	155,9	66,7	30,3	38,4	42,9	35,0	189,0	51,9	174,6	30,6	Gobierno Nacional
Gobierno Regional	11,2	4,5	25,5	9,6	17,8	21,2	27,9	19,6	19,1	32,9	24,2	51,9	5,5	Gobierno Regional
Gobiernos Locales	0,1	20,1	28,8	69,5	14,2	58,3	21,2	32,2	76,7	29,7	48,2	141,4	7,0	Gobiernos Locales
<b>Otros gastos de capital 2/</b>	<b>0,0</b>	<b>0,1</b>	<b>0,0</b>	<b>3,4</b>	<b>2,4</b>	<b>2,6</b>	<b>0,0</b>	<b>0,0</b>	<b>0,3</b>	<b>0,1</b>	<b>9,1</b>	<b>0,3</b>	<b>2,0</b>	<b>Otros gastos de capital 2/</b>
<b>III. GASTOS NO FINANCIEROS</b>	<b>248,1</b>	<b>276,2</b>	<b>315,4</b>	<b>530,0</b>	<b>359,5</b>	<b>407,2</b>	<b>358,9</b>	<b>347,0</b>	<b>384,9</b>	<b>541,1</b>	<b>425,1</b>	<b>906,6</b>	<b>251,3</b>	<b>III. GASTOS NO FINANCIEROS</b>
Gobierno Nacional	120,8	116,1	119,6	302,0	172,2	160,7	141,7	141,4	134,3	304,8	181,8	382,3	101,7	Gobierno Nacional
Gobierno Regional	121,1	113,5	139,1	126,7	138,5	157,4	161,2	143,7	140,3	168,1	165,5	315,2	127,8	Gobierno Regional
Gobiernos Locales	6,1	46,7	56,6	101,3	48,8	89,1	56,0	61,8	110,4	68,2	77,7	209,1	21,9	Gobiernos Locales

1/ Incluye el pago de pensiones, donaciones, transferencias y otros gastos corrientes.

2/ Incluye donaciones y transferencias.

Fuente: MEF.

Elaboración: BCRP - Sucursal Puno. Departamento de Estudios Económicos.

