



**BANCO CENTRAL DE RESERVA DEL PERÚ**

# **Puno: Síntesis de Actividad Económica - Diciembre 2020-**

**Departamento de Estudios Económicos  
Sucursal Puno**

Febrero de 2021

## Actividad Primaria

- El **sector agropecuario** mostró un crecimiento de 5,0 por ciento interanual, obedeciendo a la mayor producción agrícola (9,8 por ciento) y pecuaria (1,5 por ciento).
- El **sector pesca** disminuyó 60,0 por ciento interanual, resultado de la menor producción de trucha criada en jaulas flotantes (-60,3 por ciento).
- El **sector minero** presentó un incremento de 32,7 por ciento respecto a diciembre del año anterior, principalmente por la mayor producción de oro (24,8 por ciento) y estaño (39,2 por ciento).

## Otros Indicadores de Actividad Económica

- El **arribo a establecimientos de hospedaje** disminuyó 44,9 por ciento interanual en **marzo**; resultado de la menor afluencia de turistas extranjeros (-62,7 por ciento) y nacionales (-40,2 por ciento).
- Las **exportaciones** registraron un crecimiento de 25,9 por ciento interanual. Las exportaciones **tradicionales** y **no tradicionales** crecieron 24,5 y 121,5 por ciento, respectivamente.
- El **crédito total** en la región (S/ 4 710 millones) creció 17,1 por ciento, en términos nominales, respecto a igual mes de 2019.
- La **inversión pública** mostró un incremento de 5,4 por ciento interanual, en términos reales, por la mayor inversión de los Gobiernos Locales (44,1 por ciento) y el Gobierno Regional (26,8 por ciento); este incremento fue contrarrestado por la menor inversión del Gobierno Nacional (-32,2 por ciento).

### Puno: Otros indicadores de actividad económica

(Variación % respecto a similar mes del año anterior)

	Jul.20	Ago.20	Set.20	Oct.20	Nov.20	Dic.20
Arribos establec. de hospedaje	n.d.	n.d.	n.d.	n.d.	n.d.	n.d.
Exportaciones	↑ 110,5	↑ 70,9	↑ 55,9	↑ 74,6	↑ 33,2	↑ 25,9
Crédito total 1/	↑ 11,0	↑ 12,6	↑ 14,9	↑ 15,8	↑ 15,8	↑ 17,1
Crédito de consumo 1/	↓ -0,9	↓ -3,1	↓ -4,5	↓ -4,2	↓ -4,5	↓ -4,9
Crédito hipotecario 1/	↑ 0,36	↓ -1,1	↑ 1,4	↑ 2,6	↑ 2,5	↑ 3,4
Inversión pública 2/	↓ -52,0	↓ -0,1	↓ -14,3	↑ 35,3	↑ 10,0	↑ 5,4

1/ En términos nominales.

2/ En términos reales.

Fuentes: BCRP - Sucursal Puno, Mincetur, SUNAT, SBS y MEF.

**El sector agropecuario mostró un crecimiento de 5,0 por ciento interanual, obedeciendo a la mayor producción agrícola (9,8 por ciento) y pecuaria (1,5 por ciento).**

**Producción de principales productos agropecuarios 1/**  
(Miles de toneladas)

Subsectores	Estructura Porcentual 2018 2/	DICIEMBRE			ENERO - DICIEMBRE				
		2019	2020	Var.%	Contribución 3/	2019	2020	Var.%	Contribución 3/
<b>AGRÍCOLA 2/</b>	<b>74,2</b>			<b>9,8</b>	<b>4,2</b>			<b>7,1</b>	<b>5,3</b>
Orientada al mercado inter	74,2			9,8	4,2			7,1	5,3
Quinoa	3,5	0,0	0,0	-	-	40,4	39,6	-1,8	-0,1
Cebada Grano	1,2	0,0	0,0	-	-	27,7	29,4	6,2	0,1
Papa	26,3	25,0	27,0	8,3	2,1	849,5	850,4	0,1	0,0
Oca	1,0	0,0	0,0	-	-	29,3	29,9	2,0	0,0
Haba	1,1	0,0	0,0	5,3	0,0	15,2	16,1	6,2	0,1
Avena Forrajera	16,1	0,0	0,0	-	-	1 917,0	2 176,7	13,6	2,2
Cebada Forrajera	3,4	0,0	0,0	-	-	346,7	374,9	8,1	0,2
Café	2,7	0,0	0,0	-	-	8,1	8,1	0,0	0,0
Alfalfa	10,6	41,2	45,4	10,0	1,1	1 292,5	1 677,8	29,8	3,1
Otros Pastos Cultivados	3,4	7,4	9,0	21,5	1,0	202,8	178,7	-11,9	-0,4
Otros cultivos	4,9	0,4	0,4	-6,4	-0,1	69,8	70,5	1,1	0,1
<b>PECUARIA 2/</b>	<b>25,8</b>			<b>1,5</b>	<b>0,9</b>			<b>1,5</b>	<b>0,4</b>
Carne de vacuno 4/	6,6	1,3	1,3	1,4	0,2	21,0	21,2	0,6	0,0
Carne de ovino 4/	2,2	0,5	0,5	2,7	0,1	8,7	8,6	-1,3	0,0
Carne de alpaca 4/	1,0	0,2	0,2	0,5	0,0	5,8	5,8	0,2	0,0
Leche 4/	7,2	8,4	8,7	3,8	0,6	126,1	131,8	4,5	0,3
Lana de ovino 4/	1,0	0,1	0,1	0,6	0,0	3,0	3,0	0,4	0,0
Fibra de alpaca 4/	3,5	0,3	0,3	0,1	0,0	2,7	2,7	0,8	0,0
Otros pdtos pecuarios 4/	4,1	4,1	4,1	-0,6	-0,1	57,6	57,6	-0,1	0,0
<b>SECTOR AGROPECUARIO</b>	<b>100,0</b>			<b>5,0</b>	<b>5,0</b>			<b>5,7</b>	<b>5,7</b>

1/ Cifras preliminares.

2/ Estimado a precios de 2007.

3/ En base a la estructura de similar período de 2019.

4/ Peso neto. Información estimada.

Fuente: DRA - Puno

Elaboración: BCRP - Sucursal Puno. Departamento de Estudios Económicos.

El **subsector agrícola** en diciembre registró la cosecha de papa correspondiente a la denominada "campaña chica", obteniéndose una producción de 27 037 toneladas; adicionalmente se cosechó alfalfa y plátano con una producción de 45 351 y 1 054 toneladas, respectivamente, y considerando otros pastos cultivados, se registró un total de 82 428 toneladas.

La **producción pecuaria** aumentó 1,5 por ciento interanual, principalmente por la mayor producción de leche (3,8 por ciento), carne de ovino (2,7 por ciento), carne de vacuno (1,4 por ciento), lana de ovino (0,6 por ciento), carne de alpaca (0,5 por ciento) y fibra de alpaca (0,1 por ciento).

En cuanto al avance de la siembra, correspondiente a la actual **campaña agrícola 2020/2021**, en diciembre se registró la siembra de 51 686 hectáreas en total, acumulando en los cinco primeros meses de la campaña (agosto-diciembre) 258 724 hectáreas de los principales cultivos transitorios, destacando la siembra de avena forrajera (74 382 hectáreas), papa (60 688 hectáreas), quinoa (36 868 hectáreas) y cebada grano (23 849 hectáreas). Comparado con diciembre 2019, la siembra fue mayor en 13,0 por ciento interanual.



## El sector pesca disminuyó 60,0 por ciento interanual, debido a la menor producción de trucha en jaulas flotantes.

### Producción pesquera 1/ (En TM)

	DICIEMBRE			ENERO - DICIEMBRE		
	2019	2020	Var %	2019	2020	Var %
<b>Consumo Humano</b>	<b>2 624</b>	<b>1 057</b>	<b>-59,7</b>	<b>29 517</b>	<b>33 485</b>	<b>13,4</b>
<b>Directo</b>						
- Boga	0,0	0,0	-	0,0	0,0	-
- Carachi	2,8	4,6	64,7	69,2	45,9	-33,7
- Ispi	0,5	5,2	898,1	79,3	42,0	-47,0
- Suche	0,0	0,0	-	1,1	0,2	-77,7
- Mauri	0,2	0,2	17,2	3,0	2,9	-3,3
- Pejerrey	1,7	4,2	147,1	49,9	42,2	-15,5
- Trucha Natural	1,9	3,5	91,4	30,6	36,4	18,9
- Trucha Crianza	2 617,2	1 039,2	-60,3	29 283,9	33 314,9	13,8
<b>SECTOR PESCA 1/</b>			<b>-60,0</b>			<b>13,7</b>

1/ Estimado a precios de 2007.

Fuente: DIREPRO - Puno.

Elaboración: BCRP - Sucursal Puno. Departamento de Estudios Económicos.

■ En diciembre, la **producción de trucha en jaulas flotantes** se redujo en 60,3 por ciento respecto al año anterior. Este producto definió el comportamiento del sector, debido a que representó el 99,2 por ciento del VBP pesquero.

■ En cuanto al **resto de especies**, creció la pesca de ispi (9,0 veces más), pejerrey (147,1 por ciento), trucha natural (91,4 por ciento), carachi (64,7 por ciento) y mauri (17,2 por ciento).

### Evolución de la producción pesquera 1/

(Var.% real respecto a similar mes del año anterior)

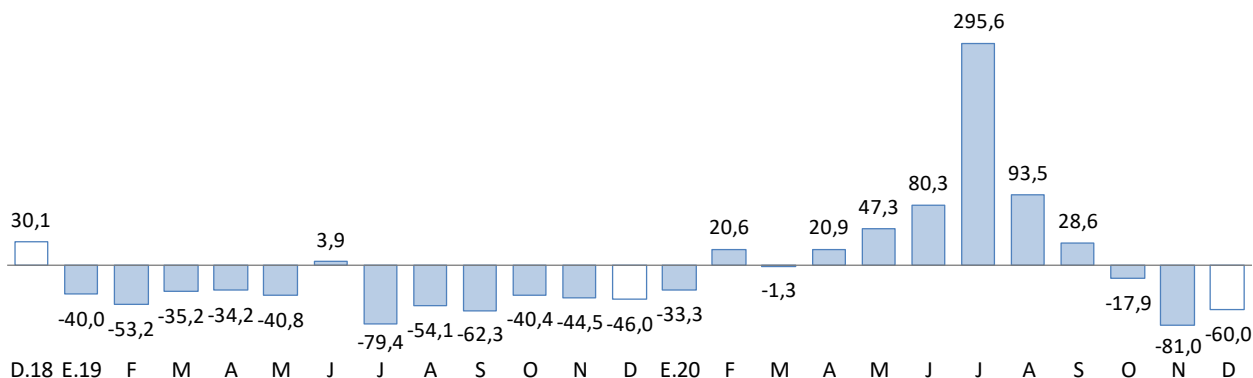

1/ Estimado a precios de 2007.

Fuente: DIREPRO - Puno.

## El sector minero se incrementó 32,7 por ciento en noviembre, principalmente por la mayor producción de oro y estaño.

### Producción Minera 1/

(Var. % real respecto al mismo periodo del año anterior)

	Estructura Porcentual 2018 2/	DICIEMBRE				ENERO - DICIEMBRE			
		2019	2020	Var %	Contribución 3/	2019	2020	Var %	Contribución 3/
Estaño (TMF)	44,9	1 770	2 464	39,2	22,4	19 853	20 647	4,0	2,1
Plomo (TMF)	0,8	161	116	-28,0	-0,6	859	182	-78,8	-0,8
Oro (kg-f)	53,5	227	283	24,8	9,5	3 254	2 343	-28,0	-12,6
Plata (kg-f)	0,4	335	576	71,8	0,7	1 889	912	-51,7	-0,2
Zinc (TMF)	0,4	79	121	53,0	0,7	372	185	-50,3	-0,3
<b>SECTOR MINERÍA 2/</b>	<b>100,0</b>			<b>32,7</b>	<b>32,7</b>			<b>-11,8</b>	<b>-11,8</b>

1/ Cifras preliminares.

2/ Estimado a precios de 2007.

3/ En base a la estructura porcentual de similar periodo de 2019.

Fuente: MINEM.

Elaboración: BCRP - Sucursal Puno. Departamento de Estudios Económicos.

- El crecimiento de la **actividad minera** fue resultado de la mayor producción de oro (24,8 por ciento) y estaño (39,2 por ciento), cuyos VBP representó el 36,0 y 60,0 por ciento, respectivamente. Asimismo, se incrementó la extracción de plata (71,8 por ciento) y zinc (53,0 por ciento).
- En noviembre, en promedio, el **precio del estaño** fue cUS\$/lb 897,57 mayor en 6,8 por ciento respecto al mes anterior; mientras que, el **precio de la onza troy de oro** fue de US\$ 1 859,65 menor en 0,2 por ciento comparado con el mes anterior.

### Evolución de la producción minera 1/

(Var. % real respecto a similar mes del año anterior)

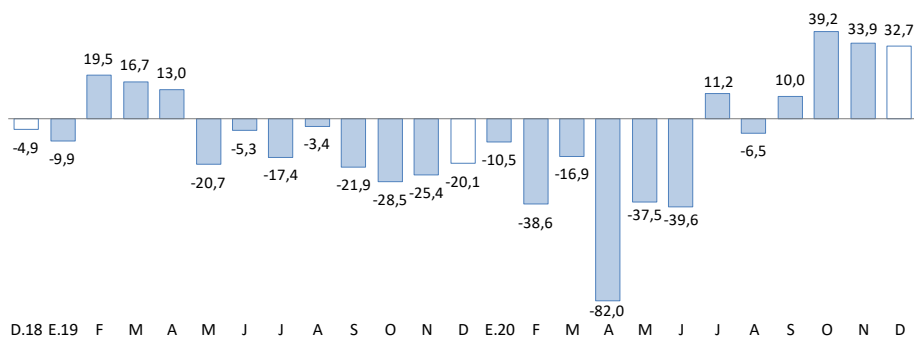

1/ Estimado a precios de 2007.

Fuente: MINEM.

### Cotización internacional del estaño

(cUS\$/lb. promedio mensual)

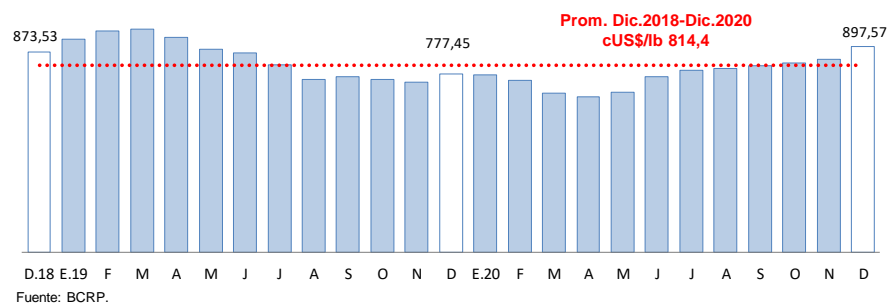

Fuente: BCRP.

En diciembre, las exportaciones registraron un crecimiento de 25,9 por ciento interanual. Las exportaciones tradicionales y no tradicionales crecieron 24,5 y 121,5 por ciento, respectivamente.

## Exportaciones

RUBROS	Valor FOB en millones de US\$		Tasa de crecimiento (%)	
	Nov-20	Dic-20	Mes	12 Meses
<b>Productos Tradicionales</b>	<b>225,3</b>	<b>162,5</b>	<b>-27,9</b>	<b>24,5</b>
. Agropecuarios	0,5	0,4	-23,4	-19,1
. Mineros	224,8	162,1	-27,9	24,6
<b>Productos No Tradicionales</b>	<b>4,1</b>	<b>4,4</b>	<b>7,6</b>	<b>121,5</b>
. Agropecuarios	0,9	0,6	-23,8	112,8
. Pesqueros	2,8	3,3	19,9	219,2
. Textiles	0,4	0,4	1,8	28,1
. Minería no metálica	0,0	0,0	0,0	-100,0
. Resto de no tradicionales 1/	0,1	0,0	-93,5	0,6
<b>Total</b>	<b>229,4</b>	<b>166,9</b>	<b>-27,3</b>	<b>25,9</b>

Fuente: SUNAT.

- En las **exportaciones tradicionales**, que representan el 97,4 por ciento del total, el crecimiento interanual fue resultado del mayor valor exportado de productos mineros (24,6 por ciento), principalmente oro (27,1 por ciento) y estaño (17,5 por ciento).
- Los **principales productos exportados** fueron: oro, estaño, trucha, y prendas de vestir y otras confecciones.

## Variación porcentual de las Exportaciones (Respecto a similar mes del año anterior)

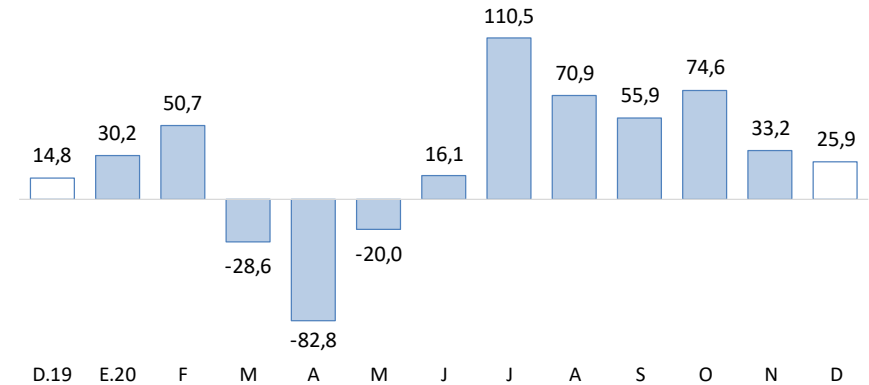

Fuente: SUNAT.

- En las **exportaciones no tradicionales**, que representan el 2,6 por ciento del total, el incremento interanual se sustenta en la mayor exportación de productos pesqueros (2,2 veces más), principalmente trucha; productos agropecuarios (112,8 por ciento), en especial patatas y hortalizas; productos textiles (28,1 por ciento), básicamente prendas de vestir y otras confecciones; y el resto de productos no tradicionales (0,6 por ciento). Este crecimiento fue contrarrestado por la menor salida de productos de minería no metálica (-100,0 por ciento), especialmente cemento y materiales de construcción.

El crédito total en la región (S/ 4 710 millones) creció 17,1 por ciento interanual en términos nominales; debido a mayores créditos a empresas (27,8 por ciento).

## Créditos

	Estructura %	Saldos en millones de soles con TCF 1/		Tasa de crecimiento (%)	
		Dic-20	Nov-20	Dic-20	Mes
<b>Banco de la Nación</b>	<b>3,2</b>	<b>151</b>	<b>151</b>	<b>0,1</b>	<b>-13,2</b>
<b>Agrobanco</b>	<b>0,2</b>	<b>13</b>	<b>12</b>	<b>-6,6</b>	<b>-17,9</b>
<b>Banca Múltiple</b>	<b>50,6</b>	<b>2 324</b>	<b>2 383</b>	<b>2,5</b>	<b>26,6</b>
<b>Instituciones No Bancarias</b>	<b>45,9</b>	<b>2 136</b>	<b>2 164</b>	<b>1,3</b>	<b>11,0</b>
Financieras	7,3	349	346	-0,9	-2,3
Cajas Municipales	33,9	1 567	1 597	1,9	18,0
Cajas Rurales	4,7	219	220	0,4	-8,6
Edpymes	0,0	0	0	-2,4	-18,8
<b>TOTAL</b>	<b>100,0</b>	<b>4 624</b>	<b>4 710</b>	<b>1,9</b>	<b>17,1</b>
<b>Empresas</b>	<b>72,7</b>	<b>3 342</b>	<b>3 425</b>	<b>2,5</b>	<b>27,8</b>
<b>Personas</b>	<b>27,3</b>	<b>1 282</b>	<b>1 285</b>	<b>0,2</b>	<b>-4,2</b>
Consumo	24,6	1 156	1 160	0,3	-4,9
Hipotecario	2,7	126	126	-0,4	3,4
MN	99,3	4 593	4 679	1,9	18,0
ME	0,7	31	32	2,0	-41,6
ME (Mill. US\$)		9	10	2,0	-41,6

1/ TCF = Tipo de Cambio Fijo (S/ 3,31 por US\$).

Fuente: SBS y AFP.

Elaboración: BCRP - Sucursal Puno. Departamento de Estudios Económicos.

- La **morosidad** registrada en **noviembre 2020**, fue 5,72 por ciento, mayor en 0,2 puntos porcentuales respecto al mismo mes de 2019 (5,57 por ciento).
- Cabe destacar, que el mayor incremento en la tasa de morosidad, comparado con noviembre 2019, fue registrada por Edpymes y Agrobanco.

## Variación porcentual de los Créditos (Respecto a similar mes del año anterior)

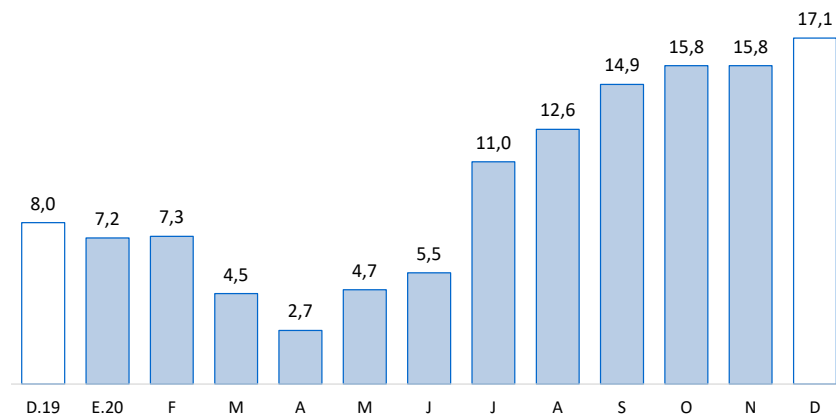

Fuente: SBS y AFP.

## Tasa de Morosidad (Porcentaje)

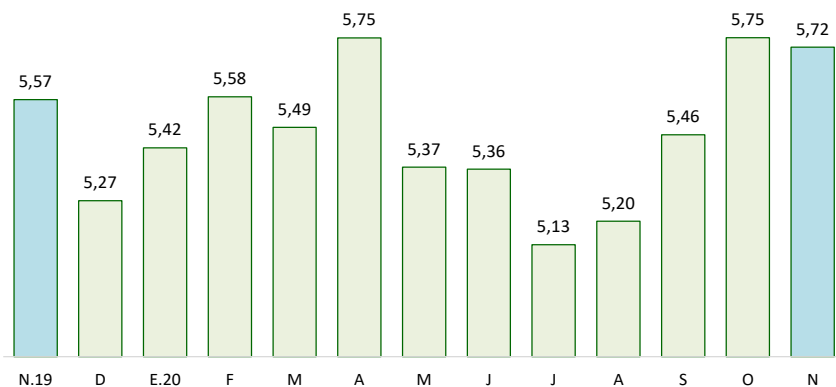

Fuente: SBS y AFP.

Los depósitos en instituciones bancarias y no bancarias (S/ 2 649 millones) crecieron 31,3 por ciento interanual, resultado de mayores depósitos de ahorro (61,0 por ciento) y a la vista (28,3 por ciento). Explicado también por incrementos de depósitos en moneda nacional (34,4 por ciento).

## Depósitos

	Estructura % Dic-20	Saldos en millones de soles con TCF 1/ Nov-20 Dic-20		Tasa de crecimiento (%) Mes 12 Meses	
<b>Banco de la Nación</b>	<b>24,1</b>	<b>576</b>	<b>637</b>	<b>10,6</b>	<b>40,3</b>
<b>Banca Múltiple</b>	<b>54,6</b>	<b>1 381</b>	<b>1 445</b>	<b>4,7</b>	<b>40,0</b>
<b>Instituciones No Bancarias</b>	<b>21,4</b>	<b>561</b>	<b>566</b>	<b>1,0</b>	<b>6,7</b>
Financieras	0,9	23	23	0,0	10,5
Cajas Municipales	14,9	391	396	1,4	11,6
Cajas Rurales	5,6	147	147	0,1	-5,1
<b>TOTAL</b>	<b>100,0</b>	<b>2 518</b>	<b>2 649</b>	<b>5,2</b>	<b>31,3</b>
Vista	20,3	495	539	8,9	28,3
Ahorro	57,6	1 430	1 526	6,7	61,0
A plazo	22,1	593	584	-1,4	-10,1
MN	89,1	2 248	2 359	4,9	34,4
ME	10,9	270	290	7,4	10,5
ME (Mill. US\$)		81	87	7,4	10,5

1/ TCF = Tipo de Cambio Fijo (S/ 3,31 por US\$).

Fuente: SBS y AFP.

Elaboración: BCRP - Sucursal Puno. Departamento de Estudios Económicos.

## Variación porcentual de los Depósitos (Respecto a similar mes del año anterior)

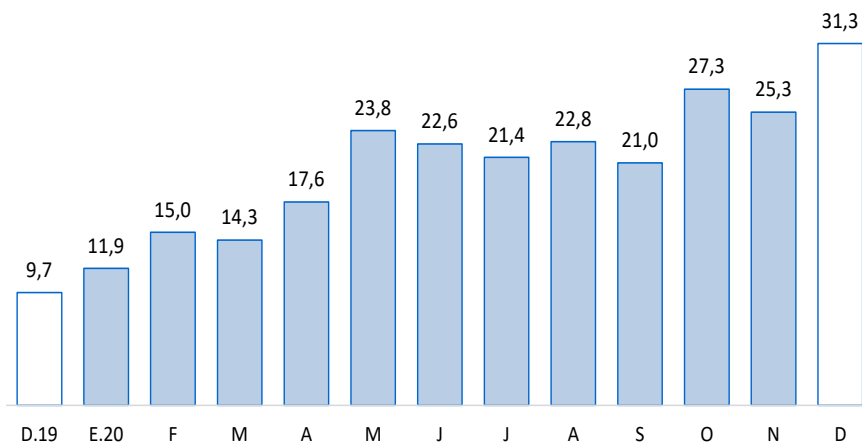

Fuente: SBS y AFP.

Por **tipo de instituciones**, los depósitos en la banca múltiple, que concentran el 54,6 por ciento de los depósitos totales, aumentaron en 40,0 por ciento. Asimismo, los depósitos en instituciones no bancarias crecieron 6,7 por ciento; esta variación fue resultado, principalmente, del incremento en cajas municipales (11,6 por ciento) y financieras (10,5 por ciento), atenuado por las cajas rurales (-5,1 por ciento). Adicionalmente, los depósitos en el Banco de la Nación crecieron 40,3 por ciento.



## La inversión pública creció 5,4 por ciento en términos reales respecto a diciembre de 2019.

### Inversión pública 1/ (Millones de soles)

RUBROS	DICIEMBRE			ENERO - DICIEMBRE		
	2019	2020	Var. % real	2019	2020	Var. % real
Gobierno Nacional	174,6	120,8	-32,2	857,5	650,3	-25,5
Gobierno Regional	51,9	67,1	26,8	265,4	301,1	11,3
Gobiernos Locales	141,4	207,8	44,1	540,3	510,0	-7,5
<b>Total</b>	<b>368,0</b>	<b>395,7</b>	<b>5,4</b>	<b>1 663,3</b>	<b>1 461,4</b>	<b>-13,8</b>

1/ Comprende la formación bruta de capital.

Fuente: MEF.

Elaboración: BCRP - Sucursal Puno. Departamento de Estudios Económicos.

### Evolución de la inversión pública

(Var.% real con respecto a similar mes del año anterior)

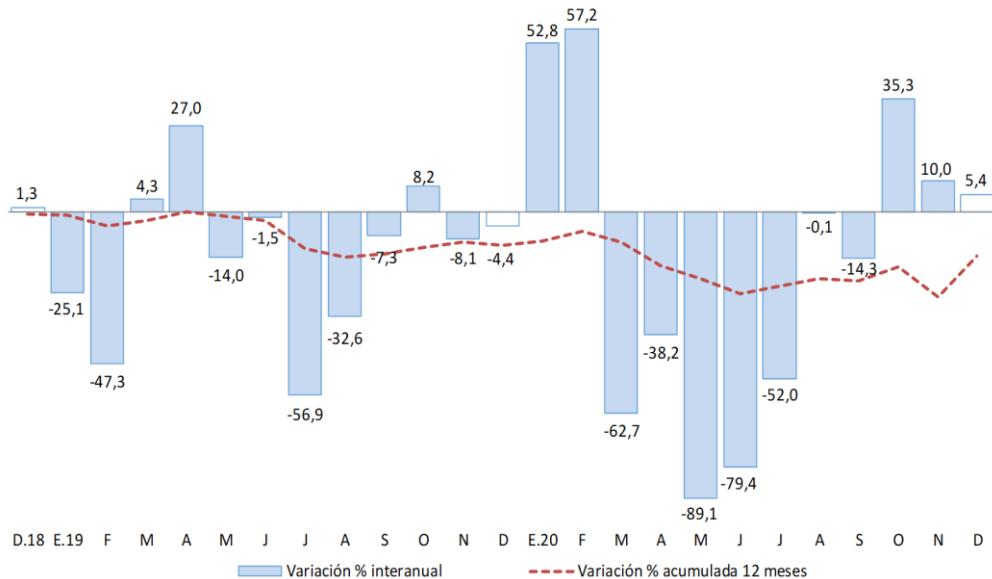

En cuanto a los **principales proyectos** que se ejecutaron en el mes de **diciembre**, destacaron:

- La “Construcción de la autopista Puno - Juliaca” con S/ 24,2 millones devengados a cargo del Gobierno Nacional;
- La “Instalación de banda ancha para la conectividad integral y desarrollo social de la región Puno” con S/ 15,8 millones devengados a cargo del Gobierno Nacional;
- El “Fortalecimiento de la capacidad resolutoria del hospital regional Manuel Núñez Butrón Puno” con S/ 13,8 millones devengados a cargo del Gobierno Regional;
- El “Mejoramiento de las carreteras de pro región Puno, por niveles de servicio” con S/ 8,5 millones devengados a cargo del Gobierno Nacional; y
- El “Mejoramiento y ampliación del sistema integral de agua potable y saneamiento en las localidades de Coata, Sucasco y Almozanche, distrito de Coata” con S/ 8,1 millones devengados a cargo del Gobierno Nacional.