



BANCO CENTRAL DE RESERVA DEL PERÚ

Puno: Síntesis de Actividad Económica - Noviembre 2020-

**Departamento de Estudios Económicos
Sucursal Puno**

Enero de 2021

Actividad Primaria

- El **sector agropecuario** mostró un crecimiento de 0,9 por ciento interanual, obedeciendo a la mayor producción agrícola (1,3 por ciento) y pecuaria (0,8 por ciento).
- El **sector pesca** disminuyó 81,0 por ciento interanual, resultado de la menor producción de trucha criada en jaulas flotantes (-81,4 por ciento).
- El **sector minero** presentó un incremento de 33,9 por ciento respecto a noviembre del año anterior, principalmente por la mayor producción de oro (39,2 por ciento) y estaño (30,3 por ciento).

Otros Indicadores de Actividad Económica

- El **arribo a establecimientos de hospedaje** disminuyó 44,9 por ciento interanual en **marzo**; resultado de la menor afluencia de turistas extranjeros (-62,7 por ciento) y nacionales (-40,2 por ciento).
- Las **exportaciones** registraron un crecimiento de 55,9 por ciento interanual en **setiembre**. Las exportaciones **tradicionales** y **no tradicionales** crecieron 55,8 y 63,2 por ciento, respectivamente.
- El **crédito total** en la región (S/ 4 624 millones) creció 15,8 por ciento, en términos nominales, respecto a igual mes de 2019.
- La **inversión pública** mostró un incremento de 10,0 por ciento interanual, en términos reales, por la mayor inversión de los Gobiernos Locales (41,1 por ciento); este incremento fue contrarrestado por la menor inversión del Gobierno Regional (-11,1 por ciento) y el Gobierno Nacional (-8,9 por ciento).

Puno: Otros indicadores de actividad económica

(Variación % respecto a similar mes del año anterior)

	Jun.20	Jul.20	Ago.20	Set.20	Oct.20	Nov.20
Arribos establec. de hospedaje	n.d.	n.d.	n.d.	n.d.	n.d.	n.d.
Exportaciones	↑ 16.1	↑ 110.5	↑ 70.9	↑ 55.9	n.d.	n.d.
Crédito total 1/	↑ 5.5	↑ 11.0	↑ 12.6	↑ 14.9	↑ 15.8	↑ 15.8
Crédito de consumo 1/	↓ -0.3	↓ -0.9	↓ -3.1	↓ -4.5	↓ -4.2	↓ -4.5
Crédito hipotecario 1/	↑ 0.0	↑ 0.36	↓ -1.1	↑ 1.4	↑ 2.6	↑ 2.5
Inversión pública 2/	↓ -79.4	↓ -52.0	↓ -0.1	↓ -14.3	↑ 35.3	↑ 10.0

1/ En términos nominales.

2/ En términos reales.

Fuentes: BCRP - Sucursal Puno, Mincetur, SUNAT, SBS y MEF.

El sector agropecuario mostró un crecimiento de 0,9 por ciento interanual, obedeciendo a la mayor producción agrícola (1,3 por ciento) y pecuaria (0,8 por ciento).

Producción de principales productos agropecuarios 1/ (Miles de toneladas)

Subsectores	Estructura Porcentual 2018 2/	NOVIEMBRE			ENERO - NOVIEMBRE				
		2019	2020	Var.%	Contribución 3/	2019	2020	Var.%	Contribución 3/
AGRÍCOLA 2/	74,2			1,3	0,1			7,3	5,5
Orientada al mercado inter	74,2			1,3	0,1			7,3	5,5
Quinua	3,5	0,0	0,0	-	-	40,4	39,6	-1,8	-0,1
Cebada Grano	1,2	0,0	0,0	-	-	27,7	29,4	6,2	0,1
Papa	26,3	9,5	9,6	1,3	0,1	824,5	831,6	0,9	0,2
Oca	1,0	0,0	0,0	-	-	29,3	29,9	2,0	0,0
Haba	1,1	0,0	0,0	-	-	15,2	16,1	6,2	0,1
Avena Forrajera	16,1	0,0	0,0	-	-	1 917,0	2 176,7	13,6	2,3
Cebada Forrajera	3,4	0,0	0,0	-	-	346,7	374,9	8,1	0,2
Café	2,7	0,0	0,0	-	-	8,1	8,1	0,0	0,0
Alfalfa	10,6	5,1	5,2	1,2	0,0	1 251,3	1 632,1	30,4	3,2
Otros Pastos Cultivados	3,4	0,8	0,8	0,7	0,0	195,4	169,7	-13,1	-0,5
Otros cultivos	4,9	0,3	0,4	1,1	0,0	69,4	69,0	-0,7	0,0
PECUARIA 2/	25,8			0,8	0,7			1,4	0,3
Carne de vacuno 4/	6,6	1,4	1,4	2,1	0,2	19,7	19,8	0,7	0,0
Carne de ovino 4/	2,2	0,6	0,6	-1,5	-0,1	8,1	8,0	-1,7	0,0
Carne de alpaca 4/	1,0	0,3	0,3	0,3	0,0	5,5	5,6	0,3	0,0
Leche 4/	7,2	7,8	8,3	6,8	0,8	117,7	123,2	4,6	0,3
Lana de ovino 4/	1,0	0,5	0,5	0,5	0,0	2,9	2,9	0,5	0,0
Fibra de alpaca 4/	3,5	1,3	1,3	0,5	0,2	2,4	2,4	0,8	0,0
Otros pptos pecuarios 4/	4,1	5,5	5,2	-5,3	-0,6	53,5	53,1	-0,7	0,0
SECTOR AGROPECUARIO	100,0			0,9	0,9			5,9	5,9

1/ Cifras preliminares.

2/ Estimado a precios de 2007.

3/ En base a la estructura de similar período de 2019.

4/ Peso neto. Información estimada.

Fuente: DRA - Puno

Elaboración: BCRP - Sucursal Puno, Departamento de Estudios Económicos.

- El subsector agrícola en noviembre registró la cosecha de papa correspondiente a la denominada "campaña chica", obteniéndose una producción de 9 599 toneladas; adicionalmente se cosechó plátano y alfalfa con una producción de 1 044 y 5 210 toneladas, respectivamente.
- La producción pecuaria aumentó 0,8 por ciento interanual, principalmente por la mayor producción de leche (6,8 por ciento), carne de vacuno (2,1 por ciento), fibra de alpaca (0,5 por ciento), lana de ovino (0,5 por ciento) y carne de alpaca (0,3 por ciento).
- En cuanto al avance de la siembra, correspondiente a la actual campaña agrícola 2020/2021, en noviembre se registró la siembra de 64 126 hectáreas en total, acumulando en los cuatro primeros meses de la campaña (agosto-noviembre) 206 267 hectáreas de los principales cultivos transitorios, destacando la siembra de papa (58 740 hectáreas), avena forrajera (38 570 hectáreas), quinua (36 868 hectáreas) y cebada grano (23 695 hectáreas). Comparado con noviembre 2019, la siembra fue menor en 9,4 por ciento.

El sector pesca disminuyó 81,0 por ciento interanual, debido a la menor producción de trucha en jaulas flotantes.

Producción pesquera 1/ (En TM)

	NOVIEMBRE			ENERO - NOVIEMBRE		
	2019	2020	Var %	2019	2020	Var %
Consumo Humano Directo	2 648	512	-80,7	26 893	32 428	20,6
- Boga	0,0	0,0	-	0,0	0,0	-
- Carachi	3,1	5,0	60,6	66,4	41,3	-37,8
- Ispi	0,6	6,3	977,8	78,8	36,8	-53,3
- Suche	0,0	0,0	-	1,1	0,2	-77,7
- Mauri	0,2	0,2	15,0	2,8	2,7	-4,7
- Pejerrey	2,0	4,4	123,7	48,2	38,0	-21,2
- Trucha Natural	2,1	3,7	81,8	28,8	32,9	14,2
- Trucha Crianza	2 640,3	492,4	-81,4	26 666,7	32 275,8	21,0
SECTOR PESCA 1/			-81,0			20,9

1/ Estimado a precios de 2007.

Fuente: DIREPRO - Puno.

Elaboración: BCRP - Sucursal Puno. Departamento de Estudios Económicos.

- En noviembre, la **producción de trucha en jaulas flotantes** se redujo en 81,0 por ciento respecto al año anterior. Este producto definió el comportamiento del sector, debido a que representó el 98,1 por ciento del VBP pesquero.
- En cuanto al **resto de especies**, disminuyó la pesca de ispi (9,7 veces más), pejerrey (123,7 por ciento), trucha natural (81,8 por ciento), carachi (60,6 por ciento) y mauri (15,0 por ciento).

Evolución de la producción pesquera 1/ (Var.% real respecto a similar mes del año anterior)

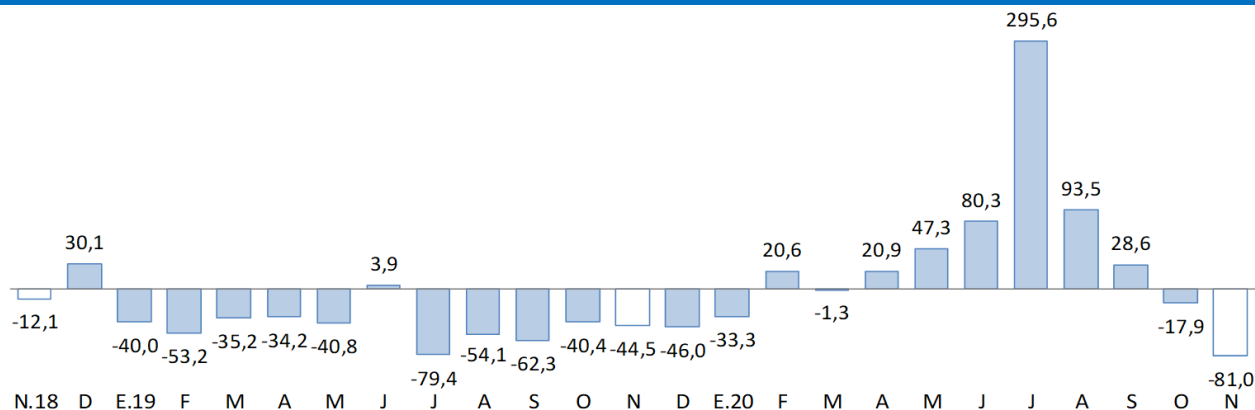

1/ Estimado a precios de 2007.

Fuente: DIREPRO - Puno.

El sector minero se incrementó 33,9 por ciento en noviembre, principalmente por la mayor producción de estaño y oro.

Producción Minera 1/

(Var. % real respecto al mismo periodo del año anterior)

	Estructura Porcentual 2018 2/	NOVIEMBRE				ENERO - NOVIEMBRE			
		2019	2020	Var %	Contribución 3/	2019	2020	Var %	Contribución 3/
Estaño (TMF)	44,9	1 609	2 097	30,3	18,2	18 083	18 183	0,6	0,3
Plomo (TMF)	0,8	0	0	-	-	698	66	-90,5	-0,8
Oro (kg-f)	53,5	204	285	39,2	15,6	3 027	2 060	-31,9	-14,6
Plata (kg-f)	0,4	0	22	-	-	1 554	337	-78,3	-0,3
Zinc (TMF)	0,4	0	0	-	-	293	64	-78,2	-0,3
SECTOR MINERÍA 2/	100,0			33,9	33,9			-15,8	-15,8

1/ Cifras preliminares.

2/ Estimado a precios de 2007.

3/ En base a la estructura porcentual de similar período de 2019.

Fuente: MINEM.

Elaboración: BCRP - Sucursal Puno. Departamento de Estudios Económicos.

- El crecimiento de la **actividad minera** fue resultado de la mayor producción de oro (39,2 por ciento) y estaño (30,3 por ciento), cuyos VBP representó el 41,4 y 58,5 por ciento, respectivamente. El crecimiento en el sector fue contrarrestado por la menor producción de plomo y zinc.
- En noviembre, en promedio, el **precio del estaño** fue cUS\$/lb 840,17 mayor en 1,9 por ciento respecto al mes anterior; mientras que, el **precio de la onza troy de oro** fue de US\$ 1 863,49 menor en 1,9 por ciento comparado con el mes anterior.

Evolución de la producción minera 1/

(Var. % real respecto a similar mes del año anterior)

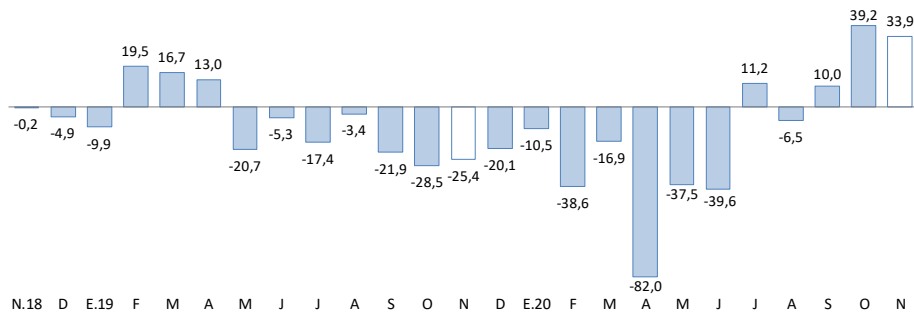

1/ Estimado a precios de 2007.

Fuente: MINEM.

Cotización internacional del estaño

(cUS\$/lb. promedio mensual)

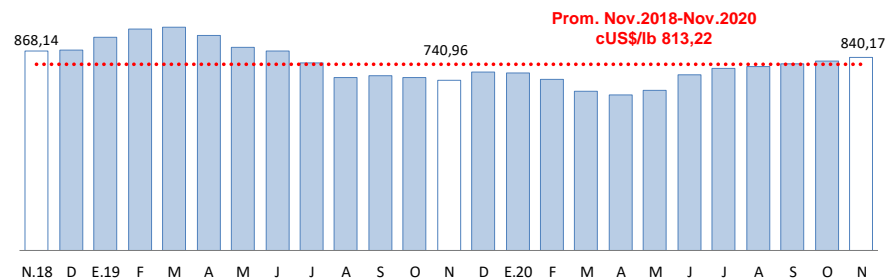

Fuente: BCRP.

En setiembre, las exportaciones registraron un crecimiento de 55,9 por ciento interanual. Las exportaciones tradicionales y no tradicionales crecieron 55,8 y 63,2 por ciento, respectivamente.

Exportaciones

RUBROS	Valor FOB en millones de US\$		Tasa de crecimiento (%)	
	Ago-20	Set-20	Mes	12 Meses
	Productos Tradicionales	179,3	198,6	10,8
. Agropecuarios	0,2	0,2	5,7	141,2
. Mineros	179,1	198,4	10,8	55,8
Productos No Tradicionales	2,3	1,9	-17,4	63,2
. Agropecuarios	0,4	0,4	13,3	-5,3
. Pesqueros	1,7	1,3	-21,8	426,1
. Textiles	0,2	0,2	-32,2	-62,4
. Minería no metálica	0,0	0,0	-100,0	-100,0
. Resto de no tradicionales 1/	0,0	0,0	-47,6	1 639,7
Total	181,6	200,5	10,4	55,9

Fuente: SUNAT.

- En las **exportaciones tradicionales**, que representan el 99,1 por ciento del total, el crecimiento interanual fue resultado del mayor valor exportado de productos mineros (55,8 por ciento), principalmente oro (62,3 por ciento) y estaño (32,4 por ciento).
- Los **principales productos exportados** fueron: oro, estaño, trucha, quinua y fibras textiles.

Variación porcentual de las Exportaciones (Respecto a similar mes del año anterior)

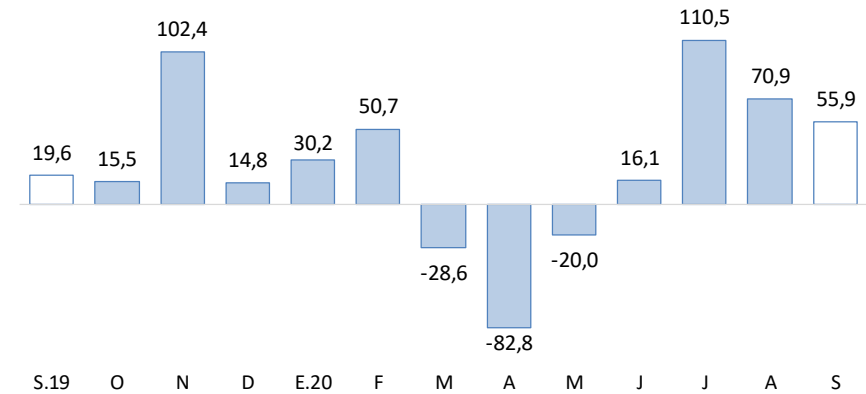

Fuente: SUNAT.

- En las **exportaciones no tradicionales**, que representan el 0,9 por ciento del total, el incremento interanual se sustenta en la mayor exportación de productos pesqueros (4,3 veces más), principalmente trucha; y el resto de productos no tradicionales (16,4 veces más). Este crecimiento fue contrarrestado por la menor salida de productos agropecuarios (-5,3 por ciento), en especial quinua; productos textiles (-62,4 por ciento), básicamente fibras textiles; y productos de minería no metálica (-100,0 por ciento), especialmente vidrio y artículos de vidrio.

El crédito total en la región (S/ 4 624 millones) creció 15,8 por ciento interanual en términos nominales; debido a mayores créditos a empresas (25,6 por ciento).

Créditos

	Estructura %	Saldos en millones de soles con TCF 1/		Tasa de crecimiento (%)	
		Nov-20	Oct-20	Mes	12 Meses
		Nov-20	Nov-20		
Banco de la Nación	3,3	150	151	0,9	-13,8
Agrobanco	0,3	13	13	-3,8	-11,0
Banca Múltiple	50,3	2 295	2 324	1,3	24,2
Instituciones No Bancarias	46,2	2 121	2 136	0,7	10,5
Financieras	7,6	353	349	-1,0	-0,6
Cajas Municipales	33,9	1 537	1 567	2,0	17,5
Cajas Rurales	4,7	231	219	-5,1	-11,2
Edpymes	0,0	0	0	-1,9	-24,0
TOTAL	100,0	4 579	4 624	1,0	15,8
Empresas	72,3	3 303	3 342	1,2	25,6
Personas	27,7	1 275	1 282	0,6	-3,9
Consumo	25,0	1 150	1 156	0,6	-4,5
Hipotecario	2,7	125	126	0,5	2,5
MN	99,3	4 546	4 593	1,0	16,7
ME	0,7	32	31	-3,2	-45,2
ME (Mill. US\$)		10	9	-3,2	-45,2

1/ TCF = Tipo de Cambio Fijo (S/ 3,31 por US\$).

Fuente: SBS y AFP.

Elaboración: BCRP - Sucursal Puno. Departamento de Estudios Económicos.

- La **morosidad** registrada en **octubre 2020**, fue 5,75 por ciento, menor en 0,1 puntos porcentuales respecto al mismo mes de 2019 (5,65 por ciento).
- Cabe destacar, que el mayor incremento en la tasa de morosidad, comparado con octubre 2019, fue registrada por Agrobanco, cajas rurales, financieras, banca múltiple y Banco de la Nación.

Variación porcentual de los Créditos (Respecto a similar mes del año anterior)

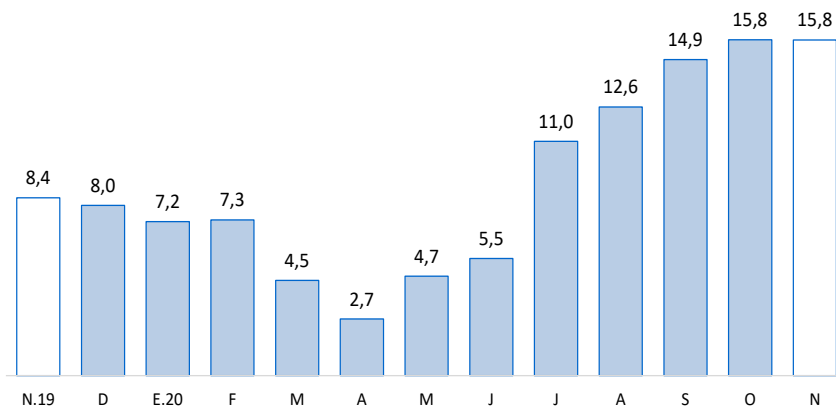

Fuente: SBS y AFP.

Tasa de Morosidad (Porcentaje)

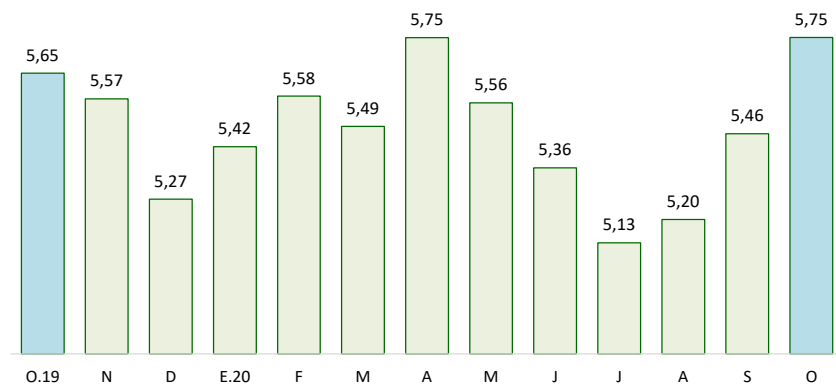

Fuente: SBS y AFP.

Los depósitos en instituciones bancarias y no bancarias (S/ 2 518 millones) crecieron 25,3 por ciento interanual, resultado de mayores depósitos de ahorro (54,3 por ciento) y a la vista (10,8 por ciento). Explicado también por incrementos de depósitos en moneda nacional (27,8 por ciento).

Depósitos

	Estructura % Nov-20	Saldos en millones de soles con TCF 1/		Tasa de crecimiento (%)	
		Oct-20	Nov-20	Mes	12 Meses
Banco de la Nación	22,9	600	576	-3,9	31,4
Banca Múltiple	54,8	1 369	1 381	0,9	32,1
Instituciones No Bancarias	22,3	556	561	0,8	6,8
Financieras	0,9	22	23	3,4	9,5
Cajas Municipales	15,5	384	391	1,7	12,0
Cajas Rurales	5,8	150	147	-1,8	-5,3
TOTAL	100,0	2 525	2 518	-0,3	25,3
Vista	19,7	490	495	1,0	10,8
Ahorro	56,8	1 454	1 430	-1,6	54,3
A plazo	23,5	581	593	2,0	-6,7
MN	89,3	2 243	2 248	0,2	27,8
ME	10,7	282	270	-4,4	8,1
ME (Mill. US\$)		85	81	-4,4	8,1

1/ TCF = Tipo de Cambio Fijo (S/ 3,31 por US\$).

Fuente: SBS y AFP.

Elaboración: BCRP - Sucursal Puno. Departamento de Estudios Económicos.

Variación porcentual de los Depósitos (Respecto a similar mes del año anterior)

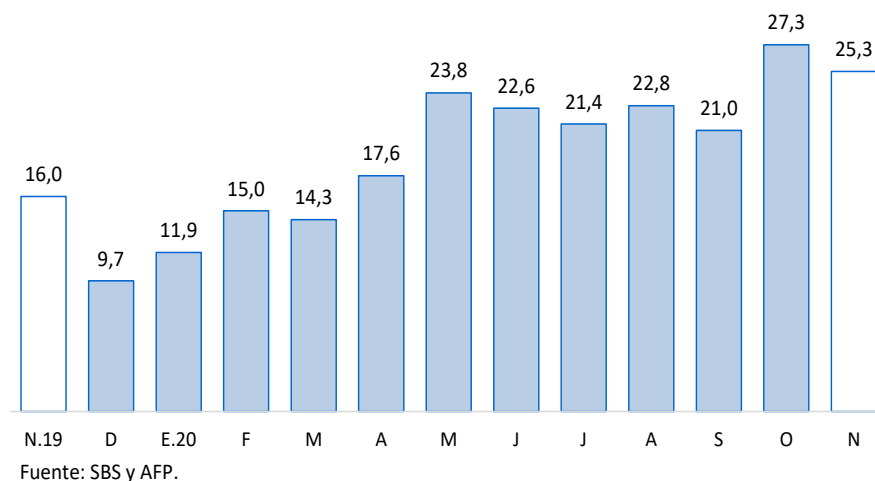

Por **tipo de instituciones**, los depósitos en la banca múltiple, que concentran el 54,8 por ciento de los depósitos totales, aumentaron en 32,1 por ciento. Asimismo, los depósitos en instituciones no bancarias crecieron 6,8 por ciento; esta variación fue resultado, principalmente, del incremento en cajas municipales (12,0 por ciento) y financieras (9,5 por ciento), atenuado por las cajas rurales (-5,3 por ciento). Adicionalmente, los depósitos en el Banco de la Nación crecieron 31,4 por ciento.

La inversión pública creció 10,0 por ciento en términos reales respecto a noviembre de 2019.

Inversión pública 1/

(Millones de soles)

RUBROS	NOVIEMBRE			ENERO - NOVIEMBRE		
	2019	2020	Var. % real	2019	2020	Var. % real
Gobierno Nacional	51,9	48,3	-8,9	682,9	529,6	-23,8
Gobierno Regional	24,2	22,0	-11,1	213,5	234,0	7,6
Gobiernos Locales	48,2	69,5	41,1	398,9	302,2	-25,7
Total	124,3	139,7	10,0	1 295,3	1 065,7	-19,2

1/ Comprende la formación bruta de capital.

Fuente: MEF.

Elaboración: BCRP - Sucursal Puno. Departamento de Estudios Económicos.

Evolución de la inversión pública

(Var.% real con respecto a similar mes del año anterior)

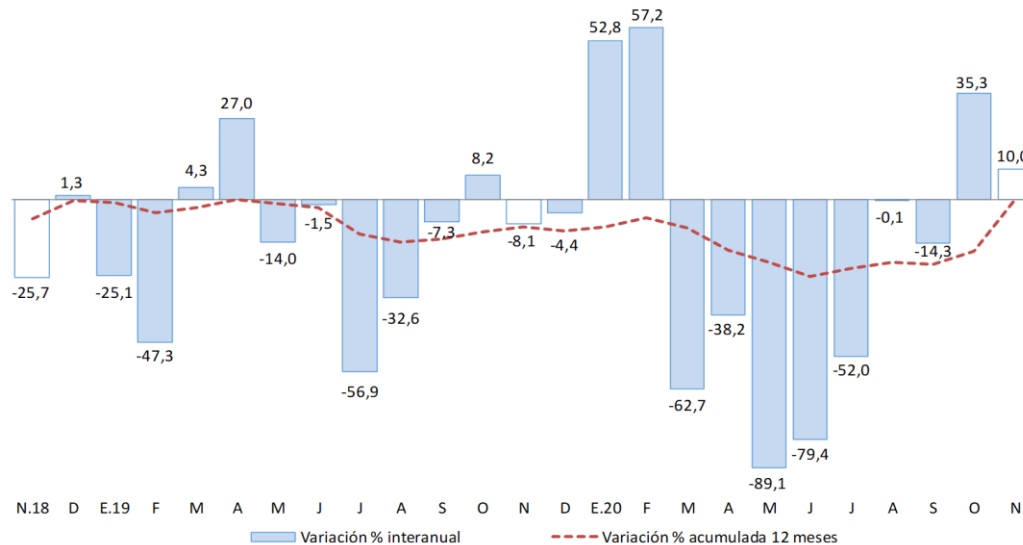

Fuente: MEF.

Elaboración: BCRP - Sucursal Puno. Departamento de Estudios Económicos.

En cuanto a los **principales proyectos** que se ejecutaron en el mes de **noviembre**, destacaron:

- La “Construcción de la vía de evitamiento de la ciudad de Juliaca” con S/ 7,4 millones devengados a cargo del Gobierno Nacional;
- El “Mejoramiento y ampliación del sistema integral de agua potable y saneamiento en las localidades de Coata, Sucasco y Almozanche, distrito de Coata” con S/ 6,7 millones devengados a cargo del Gobierno Nacional;
- El “Mejoramiento de las carreteras de Pro Región Puno, por niveles de servicio” con S/ 6,2 millones devengados a cargo del Gobierno Nacional; y
- La “Ampliación y mejoramiento de los servicios de agua potable y alcantarillado en la localidad de Juli, provincia de Chucuito” con S/ 4,6 millones devengados a cargo del Gobierno Local.