



Puno: Síntesis de Actividad Económica - Octubre 2020-

**Departamento de Estudios Económicos
Sucursal Puno**

Diciembre de 2020

Actividad Primaria

- El **sector agropecuario** mostró un crecimiento de 1,8 por ciento interanual, obedeciendo a la mayor producción agrícola (7,4 por ciento) y pecuaria (1,8 por ciento).
- El **sector pesca** disminuyó 17,9 por ciento, debido a la menor producción de trucha en jaulas flotantes (-18,1 por ciento).
- El **sector minero** presentó un incremento de 39,2 por ciento respecto a octubre del año anterior, principalmente por la mayor producción de estaño y oro.

Otros Indicadores de Actividad Económica

- El **arribo a establecimientos de hospedaje** disminuyó 51,5 por ciento interanual en **marzo**; resultado de la menor afluencia de turistas extranjeros (-56,5 por ciento) y nacionales (-50,1 por ciento).
- Las **exportaciones** registraron un crecimiento de 55,9 por ciento interanual en **setiembre**. Las exportaciones **tradicionales** y **no tradicionales** crecieron 55,8 y 63,2 por ciento, respectivamente.
- El **crédito total** en la región (S/ 4 579 millones) creció 15,8 por ciento, en términos nominales, respecto a igual mes de 2019.
- La **inversión pública** mostró un crecimiento de 35,3 por ciento interanual, en términos reales, por la mayor inversión del Gobierno Regional (204,6 por ciento) y de los Gobiernos Locales (137,4 por ciento); contrarrestado por la menor inversión del Gobierno Nacional (-10,2 por ciento).

Puno: Otros indicadores de actividad económica

(Variación % respecto a similar mes del año anterior)

	May.20	Jun.20	Jul.20	Ago.20	Set.20	Oct.20
Arribos establec. de hospedaje	n.d.	n.d.	n.d.	n.d.	n.d.	n.d.
Exportaciones	↓ -20,0	↑ 16,1	↑ 110,5	↑ 70,9	↑ 55,9	n.d.
Crédito total 1/	↑ 4,7	↑ 5,5	↑ 11,0	↑ 12,6	↑ 14,9	↑ 15,8
Crédito de consumo 1/	↑ 2,6	↓ -0,3	↓ -0,9	↓ -3,1	↓ -4,5	↓ -4,2
Crédito hipotecario 1/	↑ 2,6	↑ 0,0	↑ 0,36	↓ -1,1	↑ 1,4	↑ 2,6
Inversión pública 2/	↓ -89,1	↓ -79,4	↓ -52,0	↓ -0,1	↓ -14,3	↑ 35,3

1/ En términos nominales.

2/ En términos reales.

Fuentes: BCRP - Sucursal Puno, Mincetur, SUNAT, SBS y MEF.

El sector agropecuario mostró un crecimiento de 1,8 por ciento interanual, obedeciendo a la mayor producción agrícola (7,4 por ciento) y pecuaria (1,8 por ciento).

Producción de principales productos agropecuarios 1/
(Miles de toneladas)

Subsectores	Estructura Porcentual 2018 2/	OCTUBRE				ENERO - OCTUBRE			
		2019	2020	Var.%	Contribución 3/	2019	2020	Var.%	Contribución 3/
AGRÍCOLA 2/	74,2			7,4	0,1			7,3	5,7
Orientada al mercado internc	74,2			7,4	0,1			7,3	5,7
Quinoa	3,5	0,0	0,0	-	-	40,4	39,6	-1,8	-0,1
Cebada Grano	1,2	0,0	0,0	-	-	27,7	29,4	6,2	0,1
Papa	26,3	0,0	0,0	-	-	815,1	822,0	0,9	0,2
Oca	1,0	0,0	0,0	-	-	29,3	29,9	2,0	0,0
Haba	1,1	0,0	0,0	-	-	15,2	16,1	6,2	0,1
Avena Forrajera	16,1	0,0	0,0	-	-	1 917,0	2 176,7	13,6	2,4
Cebada Forrajera	3,4	0,0	0,0	-	-	346,7	374,9	8,1	0,3
Café	2,7	0,0	0,0	-	-	8,1	8,1	0,0	0,0
Alfalfa	10,6	0,0	0,0	-	-	1 246,1	1 626,9	30,6	3,3
Otros Pastos Cultivados	3,4	0,0	0,0	-	-	194,6	169,0	-13,2	-0,5
Otros cultivos	4,9	0,3	0,3	7,4	0,1	69,1	68,6	-0,7	0,0
PECUARIA 2/	25,8			1,8	1,7			1,5	0,3
Carne de vacuno 4/	6,6	1,4	1,4	2,3	0,7	18,3	18,4	0,6	0,0
Carne de ovino 4/	2,2	0,6	0,6	-1,2	-0,1	7,5	7,4	-1,7	0,0
Carne de alpaca 4/	1,0	0,4	0,4	0,1	0,0	5,2	5,2	0,3	0,0
Leche 4/	7,2	7,1	7,6	7,1	2,1	109,9	114,9	4,5	0,3
Lana de ovino 4/	1,0	0,0	0,0	-	-	2,4	2,4	0,5	-
Fibra de alpaca 4/	3,5	0,0	0,0	-	-	1,1	1,1	1,2	0,0
Otros pdtos pecuarios 4/	4,1	4,3	4,1	-4,5	-1,0	48,0	47,9	-0,2	0,0
SECTOR AGROPECUARIO 2/	100,0			1,8	1,8			6,1	6,1

1/ Cifras preliminares.

2/ Estimado a precios de 2007.

3/ En base a la estructura de similar periodo de 2019.

4/ Peso neto. Información estimada.

Fuente: DRA - Puno

Elaboración: BCRP - Sucursal Puno. Departamento de Estudios Económicos.

- El **subsector agrícola** en octubre registró solamente la cosecha de plátano; obteniéndose una producción total de 1 003 toneladas, significando un incremento de 7,4 por ciento en el VBP de esta actividad, comparado con el mismo mes del año anterior.
- La **producción pecuaria** aumentó 1,8 por ciento interanual, principalmente por la mayor producción de leche (7,1 por ciento), carne de vacuno (2,3 por ciento) y carne de alpaca (0,1 por ciento).
- En cuanto al avance de la siembra, correspondiente a la actual **campana agrícola 2020/2021**, en octubre se registró la siembra de 96 498 hectáreas en total, acumulando en los tres primeros meses de la campaña (agosto-octubre) 140 505 hectáreas de los principales cultivos transitorios, destacando la siembra de papa (43 554 hectáreas), quinoa (33 344 hectáreas), habas (10 468 hectáreas) y avena forrajera (10 005 hectáreas). Comparado con octubre 2019, la siembra fue menor en 21,6 por ciento, debido a la incertidumbre de los agricultores en cuanto al comportamiento del clima.

El sector pesca disminuyó 17,9 por ciento interanual, debido a la menor producción de trucha en jaulas flotantes.

Producción pesquera 1/

(En TM)

	OCTUBRE		
	2019	2020	Var %
Consumo Humano Directo	2 363	1 946	-17,7
- Boga	0,0	0,0	-
- Carachi	4,8	5,0	5,2
- Ispi	1,7	6,4	268,4
- Suche	0,0	0,0	-
- Mauri	0,3	0,2	-24,3
- Pejerrey	3,7	4,4	20,5
- Trucha Natural	2,3	3,7	63,5
- Trucha Crianza	2 350,3	1 925,9	-18,1
SECTOR PESCA 1/			-17,9

1/ Estimado a precios de 2007.

Fuente: DIREPRO - Puno.

Elaboración: BCRP - Sucursal Puno. Departamento de Estudios Económicos.

- En octubre, la **producción de trucha en jaulas flotantes** se redujo en 18,1 por ciento respecto al año anterior. Este producto definió el comportamiento del sector, debido a que representó el 99,5 por ciento del VBP pesquero.
- En cuanto al **resto de especies**, disminuyó la pesca de mauri (-24,3 por ciento). Por otro lado, creció la extracción de ispi (268,4 por ciento), trucha natural (63,5 por ciento), pejerrey (20,5 por ciento) y carachi (5,2 por ciento).

Evolución de la producción pesquera 1/

(Var.% real respecto a similar mes del año anterior)

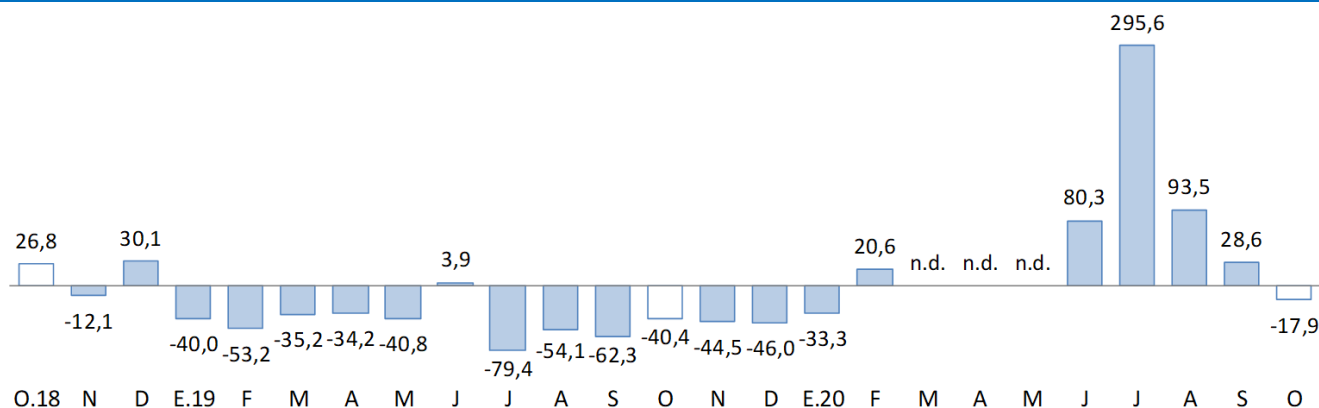

1/ Estimado a precios de 2007.

Fuente: DIREPRO - Puno.

El sector minero se incrementó 39,2 por ciento en octubre, principalmente por la mayor producción de estaño y oro.

Producción Minera 1/

(Var. % real respecto al mismo periodo del año anterior)

	Estructura Porcentual 2018 2/	OCTUBRE				ENERO - OCTUBRE			
		2019	2020	Var %	Contribución 3/	2019	2020	Var %	Contribución 3/
Estaño (TMF)	44,9	1 331	2 156	62,0	34,7	16 474	16 086	-2,4	-1,2
Plomo (TMF)	0,8	0	0	-	-	698	66	-90,5	-0,9
Oro (kg-f)	53,5	201	221	10,2	4,5	2 822	1 775	-37,1	-17,2
Plata (kg-f)	0,4	0	22	-	-	1 554	315	-79,7	-0,4
Zinc (TMF)	0,4	0	0	-	-	293	64	-78,2	-0,4
SECTOR MINERÍA 2/	100,0			39,2	39,2			-20,0	-20,0

1/ Cifras preliminares.

2/ Estimado a precios de 2007.

3/ En base a la estructura porcentual de similar periodo de 2019.

Fuente: MINEM.

Elaboración: BCRP - Sucursal Puno. Departamento de Estudios Económicos.

- El crecimiento de la **actividad minera** fue resultado de la mayor producción de estaño (62,0 por ciento) y oro (10,2 por ciento), cuyos VBP representó el 65,1 y 34,8 por ciento, respectivamente. El crecimiento en el sector fue contrarrestado por la menor producción de plomo y zinc.
- En octubre, en promedio, el **precio del estaño** fue cUS\$/lb 824,48 mayor en 1,3 por ciento respecto al mes anterior; mientras que, el **precio de la onza troy de oro** fue de US\$ 1 900,28 menor en 1,1 por ciento comparado con el mes anterior.

Evolución de la producción minera 1/

(Var. % real respecto a similar mes del año anterior)

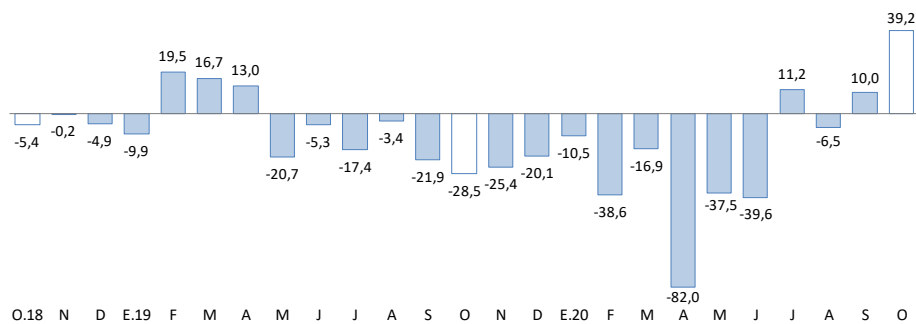

1/ Estimado a precios de 2007.
Fuente: MINEM.

Cotización internacional del estaño

(cUS\$/lb. promedio mensual)

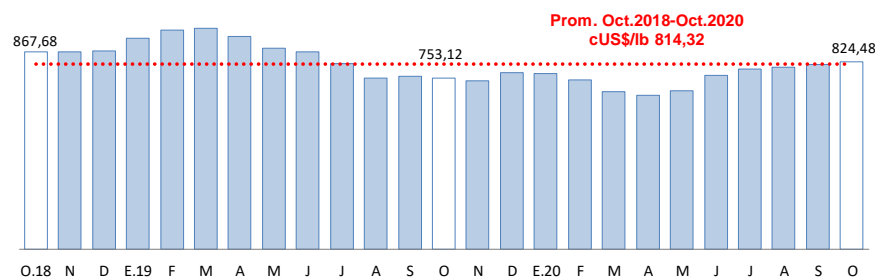

Fuente: BCRP.

En setiembre, las exportaciones registraron un crecimiento de 55,9 por ciento interanual. Las exportaciones tradicionales y no tradicionales crecieron 55,8 y 63,2 por ciento, respectivamente.

Exportaciones

RUBROS	Valor FOB en millones de US\$		Tasa de crecimiento (%)	
	Ago-20	Set-20	Mes	12 Meses
	Productos Tradicionales	179,3	198,6	10,8
. Agropecuarios	0,2	0,2	5,7	141,2
. Mineros	179,1	198,4	10,8	55,8
Productos No Tradicionales	2,3	1,9	-17,4	63,2
. Agropecuarios	0,4	0,4	13,3	-5,3
. Pesqueros	1,7	1,3	-21,8	426,1
. Textiles	0,2	0,2	-32,2	-62,4
. Minería no metálica	0,0	0,0	-100,0	-100,0
. Resto de no tradicionales 1/	0,0	0,0	-47,6	1 639,7
Total	181,6	200,5	10,4	55,9

Fuente: SUNAT.

- En las **exportaciones tradicionales**, que representan el 99,1 por ciento del total, el crecimiento interanual fue resultado del mayor valor exportado de productos mineros (55,8 por ciento), principalmente oro (62,3 por ciento) y estaño (32,4 por ciento).
- Los **principales productos exportados** fueron: oro, estaño, trucha, quinua y fibras textiles.

Variación porcentual de las Exportaciones (Respecto a similar mes del año anterior)

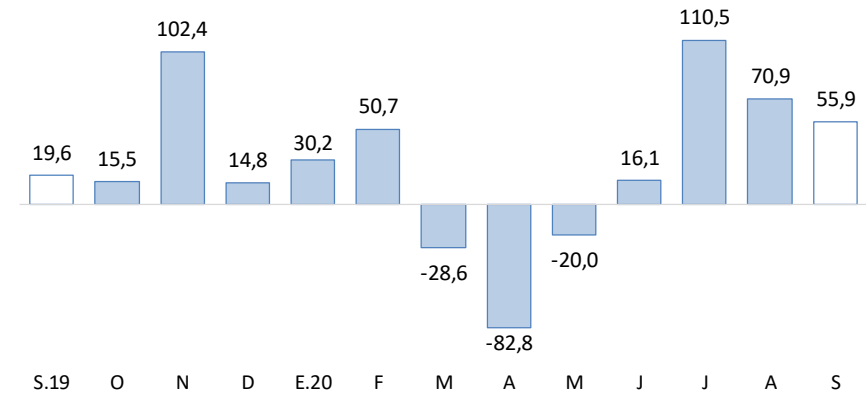

Fuente: SUNAT.

- En las **exportaciones no tradicionales**, que representan el 0,9 por ciento del total, el incremento interanual se sustenta en la mayor exportación de productos pesqueros (4,3 veces más), principalmente trucha; y el resto de productos no tradicionales (16,4 veces más). Este crecimiento fue contrarrestado por la menor salida de productos agropecuarios (-5,3 por ciento), en especial quinua; productos textiles (-62,4 por ciento), básicamente fibras textiles; y productos de minería no metálica (-100,0 por ciento), especialmente vidrio y artículos de vidrio.

El crédito total en la región (S/ 4 579 millones) creció 15,8 por ciento interanual en términos nominales; debido a mayores créditos a empresas (25,5 por ciento).

Créditos

	Estructura %	Saldos en millones de soles con TCF 1/		Tasa de crecimiento (%)		
		Oct-20	Set-20	Oct-20	Mes	12 Meses
Banco de la Nación	3,3	149	150	0,8	-15,8	
Agrobanco	0,3	14	13	-3,6	-7,2	
Banca Múltiple	50,1	2 240	2 295	2,4	24,0	
Instituciones No Bancarias	46,3	2 089	2 121	1,6	10,9	
Financieras	7,7	349	353	1,1	2,1	
Cajas Municipales	33,6	1 506	1 537	2,1	16,8	
Cajas Rurales	5,0	228	231	1,4	-7,4	
Edpymes	0,0	6,1	0,4	-92,9	-34,3	
TOTAL	100,0	4 491	4 579	2,0	15,8	
Empresas	72,1	3 234	3 303	2,1	25,5	
Personas	27,9	1 257	1 275	1,5	-3,6	
Consumo	25,1	1 134	1 150	1,4	-4,2	
Hipotecario	2,7	123	125	2,2	2,6	
MN	99,3	4 459	4 546	2,0	16,6	
ME	0,7	32	32	1,2	-43,3	
ME (Mill. US\$)		10	10	1,2	-43,3	

1/ TCF = Tipo de Cambio Fijo (S/ 3,31 por US\$).

Fuente: SBS y AFP.

Elaboración: BCRP - Sucursal Puno. Departamento de Estudios Económicos.

- La **morosidad** registrada en **setiembre 2020**, fue 5,50 por ciento, menor en 0,1 puntos porcentuales respecto al mismo mes de 2019 (5,56 por ciento).
- Cabe destacar, que la mayor reducción en la tasa de morosidad, comparada con setiembre 2019, fue registrada por Agrobanco, cajas municipales y Edpymes.

Variación porcentual de los Créditos (Respecto a similar mes del año anterior)

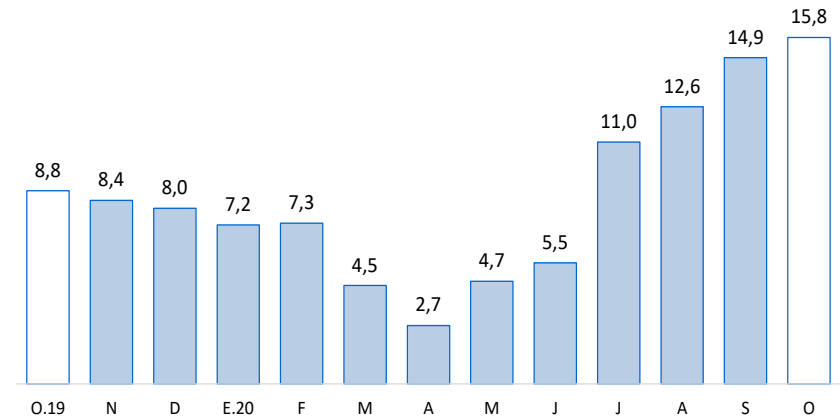

Fuente: SBS y AFP.

Tasa de Morosidad (Porcentaje)

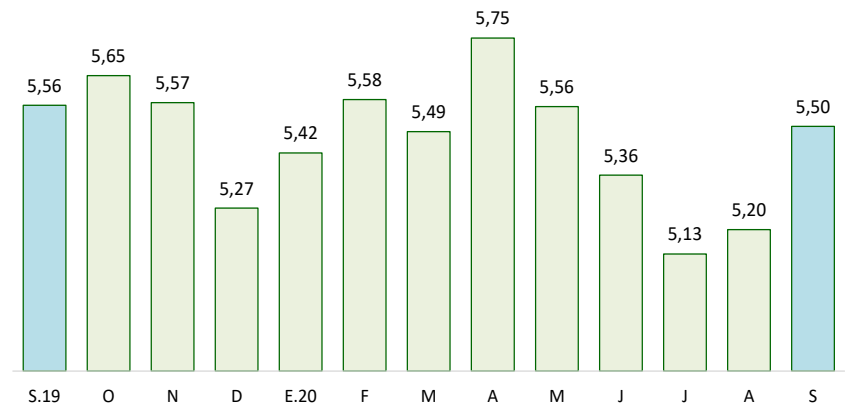

Fuente: SBS y AFP.

Los depósitos en instituciones bancarias y no bancarias (S/ 2 525 millones) crecieron 27,3 por ciento interanual, resultado de mayores depósitos de ahorro (55,7 por ciento) y a la vista (13,6 por ciento). Explicado también por incrementos de depósitos en moneda nacional (29,3 por ciento).

Depósitos

	Estructura %	Saldos en millones de soles con TCF 1/		Tasa de crecimiento (%)	
		Oct-20	Set-20	Oct-20	Mes
Banco de la Nación	23,8	539	600	11,3	38,9
Banca Múltiple	54,2	1 320	1 369	3,7	32,5
Instituciones No Bancarias	22,0	552	556	0,7	7,3
Financieras	0,9	22	22	1,3	8,9
Cajas Municipales	15,2	385	384	-0,3	11,8
Cajas Rurales	5,9	145	150	3,3	-2,8
TOTAL	100,0	2 411	2 525	4,7	27,3
Vista	19,4	521	490	-5,9	13,6
Ahorro	57,6	1 294	1 454	12,3	55,7
A plazo	23,0	596	581	-2,5	-5,9
MN	88,8	2 131	2 243	5,3	29,3
ME	11,2	280	282	0,6	13,6
ME (Mill. US\$)		85	85	0,6	13,6

1/ TCF = Tipo de Cambio Fijo (S/ 3,31 por US\$).

Fuente: SBS y AFP.

Elaboración: BCRP - Sucursal Puno. Departamento de Estudios Económicos.

Por **tipo de instituciones**, los depósitos en la banca múltiple, que concentran el 54,2 por ciento de los depósitos totales, aumentaron en 32,5 por ciento. Asimismo, los depósitos en instituciones no bancarias mejoraron 7,3 por ciento; esta variación reflejó, principalmente, el incremento en cajas municipales (11,8 por ciento) y financieras (8,9 por ciento), atenuado por las cajas rurales (-2,8 por ciento). Adicionalmente, los depósitos en el Banco de la Nación crecieron 38,9 por ciento.

Variación porcentual de los Depósitos (Respecto a similar mes del año anterior)

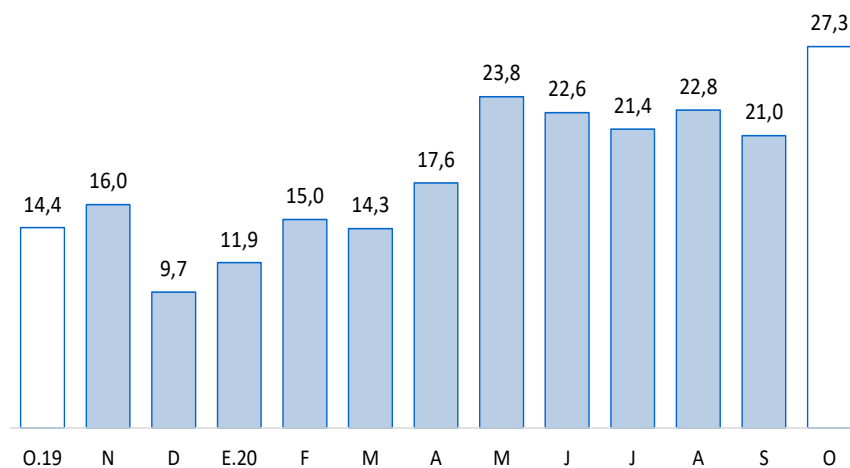

Fuente: SBS y AFP.

La inversión pública creció 35,3 por ciento en términos reales respecto a octubre de 2019.

Inversión pública 1/

(Millones de soles)

RUBROS	OCTUBRE			ENERO - OCTUBRE		
	2019	2020	Var. % real	2019	2020	Var. % real
Gobierno Nacional	189,0	172,7	-10,2	631,0	481,3	-25,0
Gobierno Regional	32,9	101,9	204,6	189,3	212,0	9,9
Gobiernos Locales	29,7	71,7	137,4	350,7	232,7	-34,8
Total	251,6	346,4	35,3	1 171,0	926,0	-22,3

1/ Comprende la formación bruta de capital.

Fuente: MEF.

Elaboración: BCRP - Sucursal Puno. Departamento de Estudios Económicos.

Evolución de la inversión pública

(Var.% real con respecto a similar mes del año anterior)

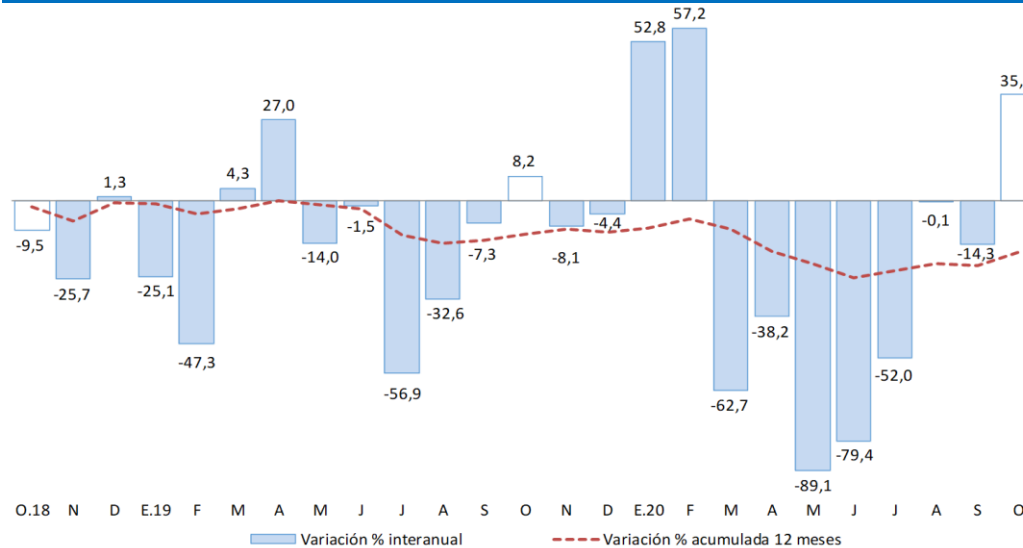

Fuente: MEF.

Elaboración: BCRP - Sucursal Puno. Departamento de Estudios Económicos.

En cuanto a los **principales proyectos** que se ejecutaron en el mes de **octubre**, destacaron:

- El “Fortalecimiento de la capacidad resolutive del hospital regional Manuel Nuñez Butrón Puno” con S/ 63,6 millones devengados a cargo del Gobierno Regional;
- La “Instalación de banda ancha para la conectividad integral y desarrollo social de la región Puno” con S/ 8,8 millones devengados a cargo del Gobierno Nacional;
- La “Creación de los servicios de atención medica móvil de urgencia (Samu) del programa Mi Salud, en las 13 provincias de Puno” con S/ 5,7 millones a cargo del Gobierno Regional; y
- La “Creación de la vía de evitamiento Ollachea y accesos en el sector km 232+700 al km 233+820 del corredor vial interoceánico Perú- Brasil, tramo 04: Azángaro - Inambari, ruta Pe-34b distrito de Ollachea - provincia de Carabaya” con S/ 5,2 millones a cargo del Gobierno Nacional.