



BANCO CENTRAL DE RESERVA DEL PERÚ

Puno: Síntesis de Actividad Económica - Setiembre 2020-

**Departamento de Estudios Económicos
Sucursal Puno**

Noviembre de 2020

Actividad Primaria

- El **sector agropecuario** mostró un crecimiento de 1,4 por ciento interanual, obedeciendo a la mayor producción agrícola (5,8 por ciento) y pecuaria (1,3 por ciento).
- El **sector pesca** creció 28,6 por ciento, debido a la mayor producción de trucha en jaulas flotantes (28,7 por ciento).
- El **sector minero** presentó un incremento de 10,0 por ciento respecto a setiembre del año anterior, principalmente por la mayor producción de estaño (29,4 por ciento).

Otros Indicadores de Actividad Económica

- El **arribo a establecimientos de hospedaje** disminuyó 51,5 por ciento interanual en **marzo**; resultado de la menor afluencia de turistas extranjeros (-56,5 por ciento) y nacionales (-50,1 por ciento).
- Las **exportaciones** registraron un crecimiento de 55,9 por ciento interanual. Las exportaciones **tradicionales** y **no tradicionales** crecieron 55,8 y 63,2 por ciento, respectivamente.
- El **crédito total** en la región (S/ 4 491 millones) creció 14,9 por ciento, en términos nominales, respecto a igual mes de 2019.
- La **inversión pública** mostró una reducción de 14,3 por ciento interanual, en términos reales, por la menor inversión de los Gobiernos Locales (-35,3 por ciento) y del Gobierno Regional (-8,2 por ciento), atenuada por la mayor inversión del Gobierno Nacional (28,3 por ciento).

Puno: Otros indicadores de actividad económica

(Variación % respecto a similar mes del año anterior)

	Abr.20	May.20	Jun.20	Jul.20	Ago.20	Set.20
Arribos establec. de hospedaje	n.d.	n.d.	n.d.	n.d.	n.d.	n.d.
Exportaciones	↓ -82,8	↓ -20,0	↑ 16,1	↑ 110,5	↑ 70,9	↑ 55,9
Crédito total 1/	↑ 2,7	↑ 4,7	↑ 5,5	↑ 11,0	↑ 12,6	↑ 14,9
Crédito de consumo 1/	↑ 5,6	↑ 2,6	↓ -0,3	↓ -0,9	↓ -3,1	↓ -4,5
Crédito hipotecario 1/	↑ 5,4	↑ 2,6	↑ 0,04	↑ 0,4	↓ -1,1	↑ 1,4
Inversión pública 2/	↓ -38,2	↓ -89,1	↓ -79,4	↓ -52,0	↓ -0,1	↓ -14,3

1/ En términos nominales.

2/ En términos reales.

Fuentes: BCRP - Sucursal Puno, Mincetur, SUNAT, SBS y MEF.

El sector agropecuario mostró un crecimiento de 1,4 por ciento interanual, obedeciendo a la mayor producción agrícola (5,8 por ciento) y pecuaria (1,3 por ciento).

Producción de principales productos agropecuarios 1/ (Miles de toneladas)

Subsectores	Estructura Porcentual 2018 2/	SETIEMBRE				ENERO - SETIEMBRE			
		2019	2020	Var.%	Contribución 3/	2019	2020	Var.%	Contribución 3/
AGRÍCOLA 2/	74,2			5,8	0,1			7,3	5,8
Orientada al mercado interi	74,2			5,8	0,1			7,3	5,8
Quinua	3,5	0,0	0,0	-	-	40,4	39,6	-1,8	-0,1
Cebada Grano	1,2	0,0	0,0	-	-	27,7	29,4	6,2	0,1
Papa	26,3	0,0	0,0	-	-	815,1	822,0	0,9	0,2
Oca	1,0	0,0	0,0	-	-	29,3	29,9	2,0	0,0
Haba	1,1	0,0	0,0	-	-	15,2	16,1	6,2	0,1
Avena Forrajera	16,1	0,0	0,0	-	-	1 917,0	2 176,7	13,6	2,4
Cebada Forrajera	3,4	0,0	0,0	-	-	346,7	374,9	8,1	0,3
Café	2,7	0,0	0,0	-	-	8,1	8,1	0,0	0,0
Alfalfa	10,6	0,0	0,0	-	-	1 246,1	1 626,9	30,6	3,4
Otros Pastos Cultivados	3,4	0,0	0,0	-	-	194,6	169,0	-13,2	-0,5
Otros cultivos	4,9	0,3	0,3	5,8	0,1	68,7	68,3	-0,7	0,0
PECUARIA 2/	25,8			1,3	1,3			1,5	0,3
Carne de vacuno 4/	6,6	1,6	1,6	0,4	0,1	16,9	17,0	0,4	0,0
Carne de ovino 4/	2,2	0,7	0,7	-2,1	-0,3	6,9	6,8	-1,7	0,0
Carne de alpaca 4/	1,0	0,4	0,4	1,3	0,1	4,8	4,8	0,4	0,0
Leche 4/	7,2	6,6	7,0	6,4	1,7	102,8	107,2	4,3	0,3
Lana de ovino 4/	1,0	0,0	0,0	-	-	2,4	2,4	0,5	-
Fibra de alpaca 4/	3,5	0,0	0,0	-	-	1,1	1,1	1,2	0,0
Otros pdtos pecuarios 4/	4,1	4,2	4,1	-1,6	-0,3	43,7	43,8	0,2	0,0
SECTOR AGROPECUARIO	100,0			1,4	1,4			6,1	6,1

1/ Cifras preliminares.

2/ Estimado a precios de 2007.

3/ En base a la estructura de similar período de 2019.

4/ Peso neto. Información estimada.

Fuente: DRA - Puno

Elaboración: BCRP - Sucursal Puno. Departamento de Estudios Económicos.

- El **subsector agrícola** en setiembre registró solamente la cosecha de plátano; obteniéndose una producción total de 984 toneladas, significando un incremento de 5,8 por ciento en el VBP de esta actividad, comparado con setiembre 2019.
- La **producción pecuaria** aumentó 1,3 por ciento interanual, principalmente por la mayor producción de leche (6,4 por ciento), carne de vacuno (0,4 por ciento) y carne de alpaca (1,3 por ciento).
- Como es habitual, en setiembre se dio inicio a la nueva **campaña agrícola 2020/2021**, registrándose una siembra total de 44 007 hectáreas de los principales cultivos transitorios, destacando la siembra de papa (13 456 hectáreas), quinua (10 053 hectáreas), habas (6 826 hectáreas) y maíz amarillo duro (2 374 hectáreas). Comparado con setiembre 2019, la siembra fue mayor en 16,8 por ciento, debido a expectativas positivas de los agricultores en cuanto al comportamiento del clima.

El sector pesca creció 28,6 por ciento interanual, debido a la mayor producción de trucha en jaulas flotantes.

Producción pesquera 1/

(En TM)

	SETIEMBRE		
	2019	2020	Var %
Consumo Humano Directo	1 694	2 179	28,7
- Boga	0,0	0,0	-
- Carachi	5,0	4,6	-7,4
- Ispi	2,0	5,2	164,0
- Suche	0,4	0,0	-100,0
- Mauri	0,4	0,3	-30,7
- Pejerrey	4,1	4,2	1,5
- Trucha Natural	2,5	3,5	41,5
- Trucha Crianza	1 679,4	2 161,3	28,7
SECTOR PESCA 1/			28,6

1/ Estimado a precios de 2007.

Fuente: DIREPRO - Puno.

Elaboración: BCRP - Sucursal Puno. Departamento de Estudios Económicos.

- En setiembre, la **producción de trucha en jaulas flotantes** se incrementó en 28,7 por ciento respecto al año anterior. Además, este producto definió el comportamiento del sector, debido a que representó el 99,6 por ciento del VBP pesquero.
- En cuanto al **resto de especies**, creció la pesca de ispi (164,0 por ciento), trucha natural (41,5 por ciento) y pejerrey (1,5 por ciento). Por otro lado, se redujo la extracción de suche (-100,0 por ciento), mauri (-30,7 por ciento) y carachi (-7,4 por ciento).

Evolución de la producción pesquera 1/

(Var.% real respecto a similar mes del año anterior)

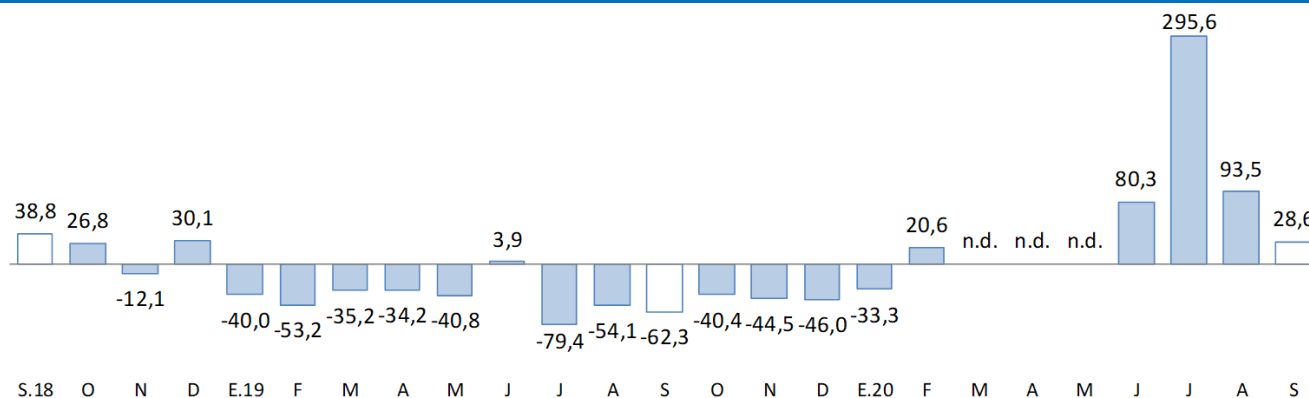

1/ Estimado a precios de 2007.

Fuente: DIREPRO - Puno.

El sector minero se incrementó 10,0 por ciento en setiembre, principalmente por la mayor producción de estaño (29,4 por ciento).

Producción Minera 1/

(Var. % real respecto al mismo periodo del año anterior)

	Estructura Porcentual 2018 2/	SETIEMBRE				ENERO - SETIEMBRE			
		2019	2020	Var %	Contribución 3/	2019	2020	Var %	Contribución 3/
Estaño (TMF)	44,9	1 716	2 220	29,4	17,1	15 143	13 930	-8,0	-4,1
Plomo (TMF)	0,8	68	0	-100,0	-1,0	698	66	-90,5	-0,9
Oro (kg-f)	53,5	222	196	-11,6	-4,6	2 621	1 554	-40,7	-18,9
Plata (kg-f)	0,4	224	15	-93,4	-0,7	1 554	293	-81,2	-0,4
Zinc (TMF)	0,4	50	0	-100,0	-0,9	293	64	-78,2	-0,4
SECTOR MINERÍA 2/	100,0			10,0	10,0			-24,8	-24,8

1/ Cifras preliminares.

2/ Estimado a precios de 2007.

3/ En base a la estructura porcentual de similar periodo de 2019.

Fuente: MINEM.

Elaboración: BCRP - Sucursal Puno, Departamento de Estudios Económicos.

- El crecimiento de la **actividad minera** fue resultado de la mayor producción de estaño (29,4 por ciento), cuyo VBP representó el 68,4 por ciento. El crecimiento en el sector fue contrarrestado por la menor producción de oro (-11,6 por ciento), plata (-93,4 por ciento), plomo y zinc (-100,0 por ciento en ambos casos).
- En setiembre, en promedio, el **precio del estaño** fue cUS\$/lb 814,26 mayor en 1,6 por ciento respecto al mes anterior; mientras que, el **precio de la onza troy de oro** fue de US\$ 1 922,21 menor en 2,3 por ciento comparado con el mes anterior.

Evolución de la producción minera 1/

(Var.% real respecto a similar mes del año anterior)

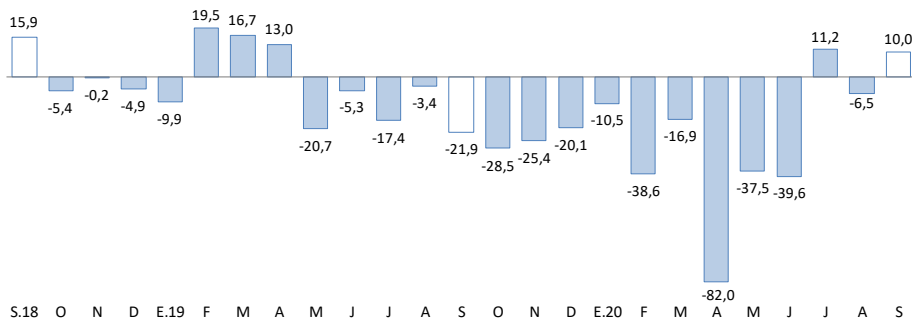

1/ Estimado a precios de 2007.

Fuente: MINEM.

Cotización internacional del estaño

(cUS\$/lb. promedio mensual)

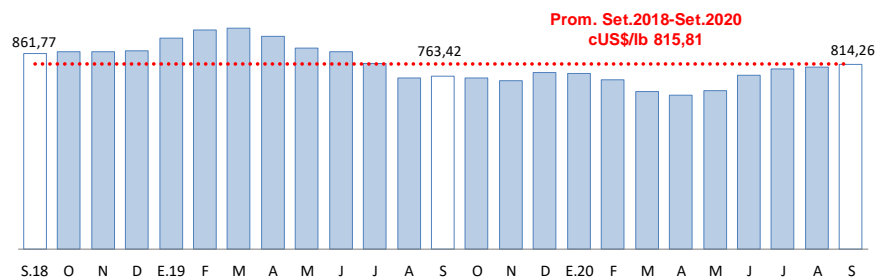

Fuente: BCRP.

Las exportaciones registraron un crecimiento de 55,9 por ciento interanual. Las exportaciones tradicionales y no tradicionales crecieron 55,8 y 63,2 por ciento, respectivamente.

Exportaciones

RUBROS	Valor FOB en millones de US\$		Tasa de crecimiento (%)	
	Ago-20	Set-20	Mes	12 Meses
Productos Tradicionales	179,3	198,6	10,8	55,8
. Agropecuarios	0,2	0,2	5,7	141,2
. Mineros	179,1	198,4	10,8	55,8
Productos No Tradicionales	2,3	1,9	-17,4	63,2
. Agropecuarios	0,4	0,4	13,3	-5,3
. Pesqueros	1,7	1,3	-21,8	426,1
. Textiles	0,2	0,2	-32,2	-62,4
. Minería no metálica	0,0	0,0	-100,0	-100,0
. Resto de no tradicionales 1/	0,0	0,0	-47,6	1 639,7
Total	181,6	200,5	10,4	55,9

Fuente: SUNAT.

- En las **exportaciones tradicionales**, que representan el 99,1 por ciento del total, el crecimiento interanual fue resultado del mayor valor exportado de productos mineros (55,8 por ciento), principalmente oro (62,3 por ciento) y estaño (32,4 por ciento).
- Los **principales productos exportados** fueron: oro, estaño, trucha, quinua y fibras textiles.

Variación porcentual de las Exportaciones (Respecto a similar mes del año anterior)

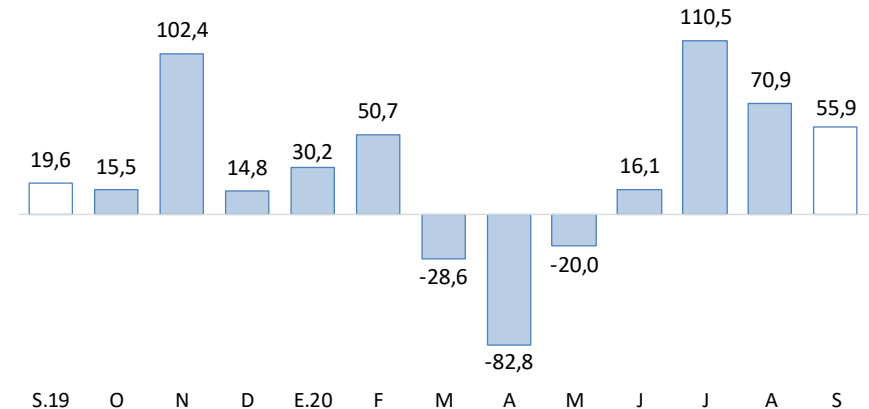

- En las **exportaciones no tradicionales**, que representan el 0,9 por ciento del total, el incremento interanual se sustenta en la mayor exportación de productos pesqueros (4,3 veces más), principalmente trucha; y el resto de productos no tradicionales (16,4 veces más). Este crecimiento fue contrarrestado por la menor salida de productos agropecuarios (-5,3 por ciento), en especial quinua; productos textiles (-62,4 por ciento), básicamente fibras textiles; y productos de minería no metálica (-100,0 por ciento), especialmente vidrio y artículos de vidrio.

El crédito total en la región (S/ 4 491 millones) creció 14,9 por ciento interanual en términos nominales; debido a mayores créditos a empresas (24,3 por ciento).

Créditos

	Estructura %	Saldos en millones de soles con TCF 1/		Tasa de crecimiento (%)		
		Set-20	Ago-20	Set-20	Mes	12 Meses
Banco de la Nación	3,3	152	149	-2,3	-17,3	
Agrobanco	0,3	14	14	-2,7	-6,9	
Banca Múltiple	49,9	2 194	2 240	2,1	22,4	
Instituciones No Bancarias	46,5	2 014	2 089	3,7	10,8	
Financieras	7,8	348	349	0,5	2,3	
Cajas Municipales	33,5	1 435	1 506	5,0	16,5	
Cajas Rurales	5,1	231	228	-1,4	-9,1	
Edpymes	0,1	0	6	1 247,3	808,7	
TOTAL	100,0	4 374	4 491	2,7	14,9	
Empresas	72,0	3 113	3 234	3,9	24,3	
Personas	28,0	1 261	1 257	-0,4	-3,9	
Consumo	25,3	1 141	1 134	-0,6	-4,5	
Hipotecario	2,7	121	123	1,7	1,4	
MN	99,3	4 340	4 459	2,7	15,8	
ME	0,7	34	32	-4,9	-45,4	
ME (Mill. US\$)		10	10	-4,9	-45,4	

1/ TCF = Tipo de Cambio Fijo (S/ 3,31 por US\$).

Fuente: SBS y AFP.

Elaboración: BCRP - Sucursal Puno. Departamento de Estudios Económicos.

- La **morosidad** registrada en **agosto 2020**, fue 5,20 por ciento, menor en 0,3 puntos porcentuales respecto al mismo mes de 2019 (5,52 por ciento).
- Cabe destacar, que la mayor reducción en la tasa de morosidad, comparado con agosto 2019, fue registrada por Agrobanco, Edpymes, cajas municipales y banca múltiple.

Variación porcentual de los Créditos (Respecto a similar mes del año anterior)

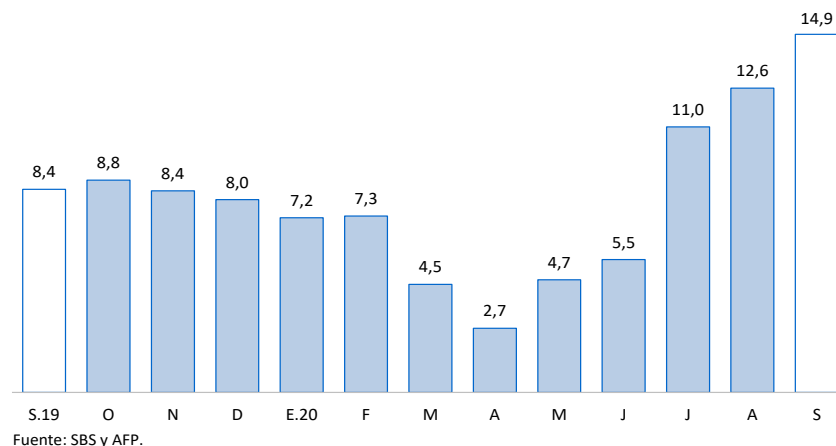

Tasa de Morosidad (Porcentaje)

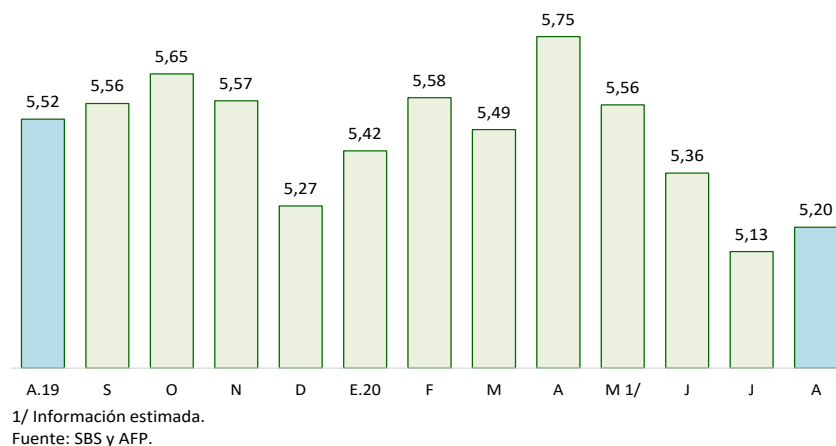

Los depósitos en instituciones bancarias y no bancarias (S/ 2 411 millones) crecieron 21,0 por ciento interanual, resultado de mayores depósitos de ahorro (39,1 por ciento) y a la vista (19,4 por ciento). Explicado también por incrementos de depósitos en moneda nacional (22,5 por ciento).

Depósitos

	Estructura % Set-20	SalDOS en millones de soles con TCF 1/		Tasa de crecimiento (%)	
		Ago-20	Set-20	Mes	12 Meses
Banco de la Nación	22,3	573	539	-6,0	28,5
Banca Múltiple	54,7	1 301	1 320	1,5	25,0
Instituciones No Bancarias	22,9	550	552	0,4	6,7
Financieras	0,9	21	22	1,8	6,4
Cajas Municipales	16,0	377	385	2,2	12,0
Cajas Rurales	6,0	152	145	-4,2	-5,2
TOTAL	100,0	2 424	2 411	-0,5	21,0
Vista	21,6	514	521	1,4	19,4
Ahorro	53,7	1 311	1 294	-1,3	39,1
A plazo	24,7	600	596	-0,6	-4,9
MN	88,4	2 159	2 131	-1,3	22,5
ME	11,6	265	280	5,7	10,5
ME (Mill. US\$)		80	85	5,7	10,5

1/ TCF = Tipo de Cambio Fijo (S/ 3,31 por US\$).

Fuente: SBS y AFP.

Elaboración: BCRP - Sucursal Puno. Departamento de Estudios Económicos.

Variación porcentual de los Depósitos (Respecto a similar mes del año anterior)

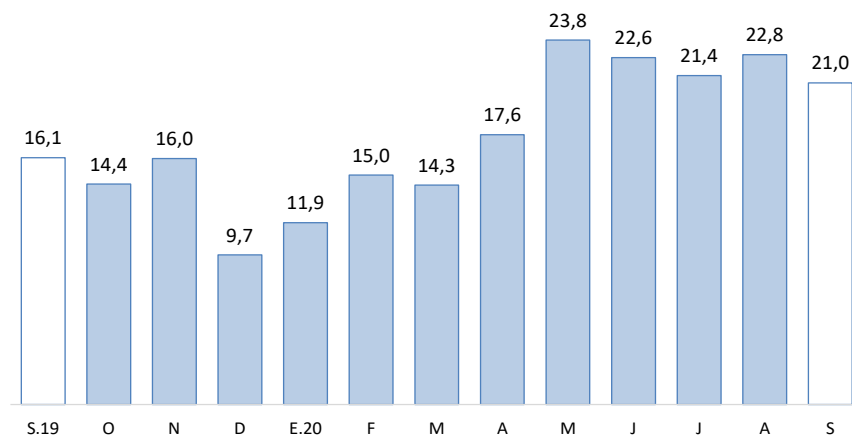

Fuente: SBS y AFP.

Por **tipo de instituciones**, los depósitos en la banca múltiple, que concentran el 54,7 por ciento de los depósitos totales, aumentaron en 25,0 por ciento. Asimismo, los depósitos en instituciones no bancarias mejoraron 6,7 por ciento; esta variación reflejó, principalmente, el incremento en cajas municipales (12,0 por ciento) y financieras (6,4 por ciento), atenuado por las cajas rurales (-5,2 por ciento). Adicionalmente, los depósitos en el Banco de la Nación crecieron 28,5 por ciento.

La inversión pública disminuyó 14,3 por ciento en términos reales respecto a setiembre de 2019.

Inversión pública 1/ (Millones de soles)

RUBROS	SETIEMBRE			ENERO - SETIEMBRE		
	2019	2020	Var. % real	2019	2020	Var. % real
Gobierno Nacional	35,0	45,7	28,3	442,0	308,6	-31,3
Gobierno Regional	19,1	17,8	-8,2	156,4	110,1	-30,8
Gobiernos Locales	76,7	50,5	-35,3	321,0	160,9	-50,7
Total	130,7	114,0	-14,3	919,4	579,6	-38,0

1/ Comprende la formación bruta de capital.

Fuente: MEF.

Elaboración: BCRP - Sucursal Puno. Departamento de Estudios Económicos.

Evolución de la inversión pública

(Var.% real con respecto a similar mes del año anterior)

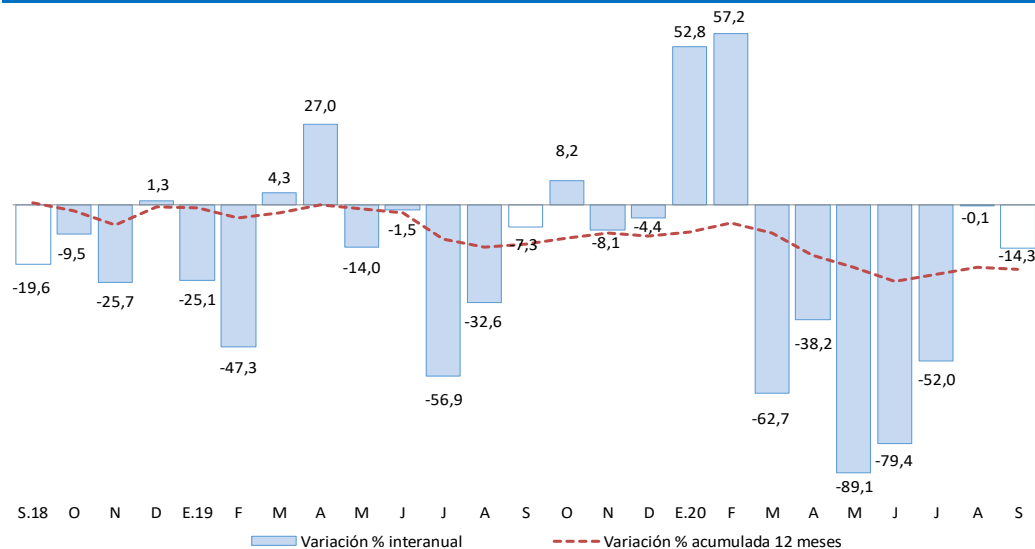

Fuente: MEF.

Elaboración: BCRP - Sucursal Puno. Departamento de Estudios Económicos.

En cuanto a los **principales proyectos** que se ejecutaron en el mes de **setiembre**, destacaron:

- La “Rehabilitación y remodelación de la infraestructura educativa y equipamiento de la Institución Educativa Mariano Melgar en el distrito de Ayaviri, provincia de Melgar” con S/ 4,7 millones devengados a cargo del Gobierno Nacional;
- El “Mejoramiento de la carretera Calacota - Santa Rosa de Huayllata (ruta R-11) del distrito de Ilave, provincia de El Collao” con S/ 4,1 millones devengados a cargo del Gobierno Regional;
- La “Construcción de la vía de evitamiento de la ciudad de Juliaca” con S/ 3,8 millones devengados a cargo del Gobierno Nacional; y
- La “Renovación de laguna de tratamiento de aguas residuales; adquisición de sistema de pretratamiento para la planta de tratamiento de aguas residuales en la localidad Chilla, distrito de Juliaca, provincia San Román” con S/ 3,3 millones devengados a cargo del Gobierno Nacional.