



Puno: Síntesis de Actividad Económica - Julio 2020-

**Departamento de Estudios Económicos
Sucursal Puno**

Setiembre de 2020

Actividad Primaria

- El **sector agropecuario** mostró un crecimiento de 1,3 por ciento interanual, obedeciendo a la mayor producción agrícola (0,8 por ciento) y pecuaria (1,4 por ciento).
- El **sector pesca** creció 295,6 por ciento, debido a la mayor producción de trucha en jaulas flotantes (301,6 por ciento).
- El **sector minero** presentó un incremento de 11,2 por ciento, principalmente por la mayor producción de estaño (39,2 por ciento).

Otros Indicadores de Actividad Económica

- El **arribo a establecimientos de hospedaje** disminuyó 2,3 por ciento interanual en **diciembre 2019**; resultado de la menor afluencia de turistas extranjeros (-18,2 por ciento), atenuado por nacionales (2,0 por ciento).
- Las **exportaciones** registraron un crecimiento de 110,5 por ciento interanual. Las exportaciones **tradicionales** y las **no tradicionales** crecieron 111,8 y 60,7 por ciento, respectivamente.
- El **crédito total** en la región (S/ 4 265 millones) creció 11,0 por ciento, en términos nominales, respecto a igual mes de 2019.
- La **inversión pública** mostró una reducción de 52,0 por ciento interanual, en términos reales, por la menor inversión del Gobierno Regional (-72,5 por ciento), Gobierno Nacional (-45,3 por ciento) y los Gobiernos Locales (-37,1 por ciento).

Puno: Otros indicadores de actividad económica

(Variación % respecto a similar mes del año anterior)

	Feb.20	Mar.20	Abr.20	May.20	Jun.20	Jul.20
Arribos establec. de hospedaje	n.d.	n.d.	n.d.	n.d.	n.d.	n.d.
Exportaciones	↑ 50,7	↓ -28,6	↓ -82,8	↓ -20,0	↑ 16,1	↑ 110,5
Crédito total 1/	↑ 7,3	↑ 4,5	↑ 2,7	↑ 4,7	↑ 5,5	↑ 11,0
Crédito de consumo 1/	↑ 10,6	↑ 8,4	↑ 5,6	↑ 2,6	↓ -0,3	↓ -0,9
Crédito hipotecario 1/	↑ 5,3	↑ 6,7	↑ 5,4	↑ 2,6	↑ 0,0	↑ 0,36
Inversión pública 2/	↑ 57,2	↓ -62,7	↓ -38,2	↓ -89,1	↓ -79,4	↓ -52,0

1/ En términos nominales.

2/ En términos reales.

Fuentes: BCRP - Sucursal Puno, Mincetur, SUNAT, SBS y MEF.

El sector agropecuario mostró un crecimiento de 1,3 por ciento interanual, obedeciendo a la mayor producción agrícola (0,8 por ciento) y pecuaria (1,4 por ciento).

Producción de principales productos agropecuarios 1/
(Miles de toneladas)

Subsectores	Estructura Porcentual 2018 2/	JULIO				ENERO - JULIO			
		2019	2020	Var.%	Contribución 3/	2019	2020	Var.%	Contribución 3/
AGRÍCOLA 2/	74,2			0,8	0,2			7,3	6,0
Orientada al mercado interno 2/	74,2			0,8	0,2			7,3	6,0
Quinua	3,5	0,0	0,0	-	-	40,4	39,7	-1,6	-0,1
Cebada Grano	1,2	0,0	0,0	-	-	27,7	29,5	6,6	0,1
Papa	26,3	0,0	0,0	-	-	815,1	822,0	0,9	0,2
Oca	1,0	0,0	0,0	-	-	29,3	30,0	2,4	0,0
Haba	1,1	0,0	0,0	-	-	15,2	16,1	6,2	0,1
Avena Forrajera	16,1	0,0	0,0	-	-	1 917,0	2 159,7	12,7	2,4
Cebada Forrajera	3,4	0,0	0,0	-	-	346,7	374,9	8,1	0,3
Café	2,7	1,5	1,5	1,1	0,2	7,3	7,3	-0,4	0,0
Alfalfa	10,6	0,0	0,0	-	-	1 246,1	1 626,9	30,6	3,5
Otros Pastos Cultivados	3,4	0,0	0,0	-	-	194,6	168,6	-13,4	-0,5
Otros cultivos	4,9	3,1	3,1	0,2	0,0	66,0	66,7	1,1	0,1
PECUARIA 2/	25,8			1,4	1,0			1,5	0,3
Carne de vacuno 4/	6,6	2,1	2,1	1,0	0,2	13,5	13,6	0,4	0,0
Carne de ovino 4/	2,2	0,9	0,8	-3,6	-0,3	5,4	5,3	-1,8	0,0
Carne de alpaca 4/	1,0	0,6	0,6	0,3	0,0	3,9	3,9	0,3	0,0
Leche 4/	7,2	9,6	10,1	6,1	1,3	87,7	91,3	4,1	0,2
Lana de ovino 4/	1,0	0,0	0,0	-	-	2,4	2,4	0,5	-
Fibra de alpaca 4/	3,5	0,0	0,0	-	-	1,1	1,1	1,2	0,0
Otros pdtos pecuarios 4/	4,1	5,0	4,9	-1,6	-0,2	34,9	35,0	0,4	0,0
SECTOR AGROPECUARIO 2/	100,0			1,3	1,3			6,2	6,2

1/ Cifras preliminares.

2/ Estimado a precios de 2007.

3/ En base a la estructura de similar período de 2019.

4/ Peso neto. Información estimada.

Fuente: DRA - Puno

Elaboración: BCRP - Sucursal Puno. Departamento de Estudios Económicos.

- El **subsector agrícola** en julio registró la cosecha de solo tres cultivos permanentes; obteniéndose una producción total de 8 831 toneladas, significando un crecimiento de 0,8 por ciento en el VBP de esta actividad, comparado con julio 2019; especialmente por la mayor producción de plátano (1,6 por ciento), café (1,1 por ciento) y naranja (0,03 por ciento).
- La **producción pecuaria** aumentó 1,4 por ciento interanual, principalmente por la mayor producción de leche (6,1 por ciento), carne de vacuno (1,0 por ciento) y carne de alpaca (0,3 por ciento); atenuado por carne de ovino (-3,6 por ciento).
- En julio se registró la siembra de 1 107 hectáreas de dos cultivos transitorios (papa y habas), correspondiente a la denominada “campaña chica”, menor en 23,5 por ciento al mismo mes del año pasado; sin embargo, la variación de la siembra acumulada de la **campaña agrícola 2019/2020** aumentó en 2,5 por ciento. En cultivos transitorios, destacó la siembra de papa, haba y cebada forrajera; y en cultivos permanentes, alfalfa.

El sector pesca creció 295,6 por ciento interanual en julio, debido a la mayor producción de trucha en jaulas flotantes.

Producción pesquera 1/

(En TM)

	JULIO		
	2019	2020	Var %
Consumo Humano Directo	808	3 152	290,2
- Boga	0,0	0,0	-
- Carachi	10,3	3,8	-63,0
- Ispi	3,1	2,7	-12,4
- Suche	0,6	0,0	-100,0
- Mauri	0,6	0,5	-28,5
- Pejerrey	8,2	3,9	-52,5
- Trucha Natural	3,5	3,5	-0,4
- Trucha Crianza	781,2	3 137,3	301,6
SECTOR PESCA 1/			295,6

1/ Estimado a precios de 2007.

Fuente: DIREPRO - Puno.

Elaboración: BCRP - Sucursal Puno. Departamento de Estudios Económicos.

- En julio, la **producción de trucha en jaulas flotantes** se incrementó en 301,6 por ciento respecto al año anterior. Además, este producto definió el comportamiento del sector, debido a que representó el 99,7 por ciento del VBP pesquero.
- En cuanto al **resto de especies**, disminuyó la pesca de suche (-100,0 por ciento), carachi (-63,0 por ciento), pejerrey (-52,5 por ciento), mauri (-28,5 por ciento), ispi (-12,4 por ciento) y trucha natural (-0,4 por ciento).

Evolución de la producción pesquera 1/

(Var.% real respecto a similar mes del año anterior)

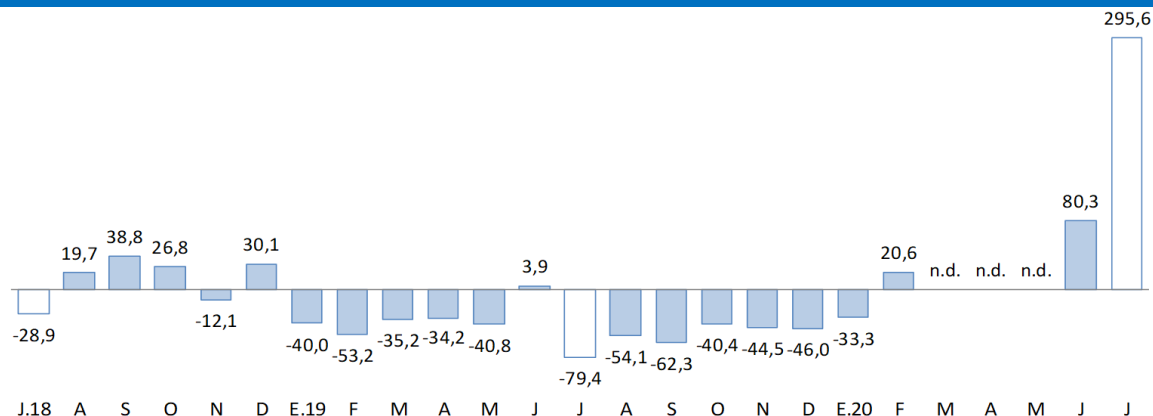

1/ Estimado a precios de 2007.

Información no disponible para: marzo, abril y mayo.

Fuente: DIREPRO - Puno.

El sector minero se incrementó 11,2 por ciento en julio, principalmente por la producción de estaño.

Producción Minera 1/

(Var. % real respecto al mismo periodo del año anterior)

	Estructura Porcentual 2018 2/	JULIO			ENERO - JULIO				
		2019	2020	Var %	Contribución 3/	2019	2020	Var %	Contribución 3/
Estaño (TMF)	44,9	1 550	2 158	39,2	22,5	11 668	9 815	-15,9	-8,0
Plomo (TMF)	0,8	0	0	-	-	529	66	-87,5	-0,9
Oro (kg-f)	53,5	222	164	-26,4	-11,3	2 146	1 149	-46,4	-22,3
Plata (kg-f)	0,4	3	11	335,0	0,0	1 018	278	-72,7	-0,3
Zinc (TMF)	0,4	0	0	-	-	173	64	-63,2	-0,2
SECTOR MINERÍA 2/	100,0			11,2	11,2			-31,7	-31,7

1/ Cifras preliminares.

2/ Estimado a precios de 2007.

3/ En base a la estructura porcentual de similar periodo de 2019.

Fuente: MINEM.

Elaboración: BCRP - Sucursal Puno. Departamento de Estudios Económicos.

- El crecimiento de la **actividad minera** fue resultado de la mayor producción de estaño (39,2 por ciento), cuyo VBP representó el 71,6 por ciento del sector en la región; así mismo, se incrementó la extracción de plata (3,4 veces más). Este crecimiento fue contrarrestado por la menor producción de oro (-26,4 por ciento).
- En julio, el **precio promedio del estaño** fue cUS\$/lb 792,42 mayor en 3,8 por ciento respecto al mes anterior; así mismo, el **precio de la onza troy de oro** fue de US\$ 1 843,31 mayor en 6,4 por ciento comparado con el mes anterior.

Evolución de la producción minera 1/

(Var.% real respecto a similar mes del año anterior)

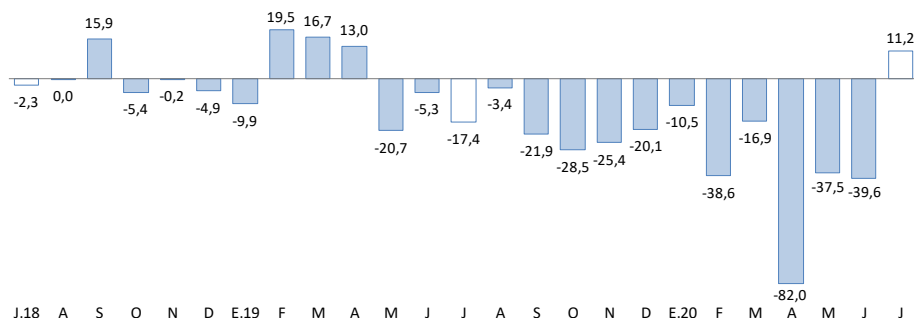

1/ Estimado a precios de 2007.

Fuente: MINEM.

Cotización internacional del estaño

(cUS\$/lb. promedio mensual)

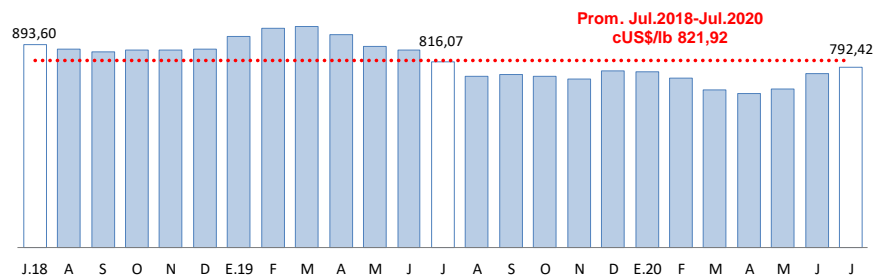

Fuente: BCRP.

Las exportaciones registraron un crecimiento de 110,5 por ciento interanual. Las exportaciones tradicionales y las no tradicionales crecieron 111,8 y 60,7 por ciento, respectivamente.

Exportaciones

RUBROS	Valor FOB en millones de US\$		Tasa de crecimiento (%)	
	Jun-20	Jul-20	Mes	12 Meses
Productos Tradicionales	130,1	121,6	-6,5	111,8
. Agropecuarios	0,0	0,1	0,0	-22,6
. Mineros	130,1	121,5	-6,6	112,0
Productos No Tradicionales	1,2	2,5	103,9	60,7
. Agropecuarios	0,3	0,5	52,3	77,8
. Pesqueros	0,8	1,3	67,8	103,5
. Textiles	0,1	0,2	45,8	-70,6
. Minería no metálica	0,0	0,5	0,0	74 902,9
. Resto de no tradicionales 1/	0,0	0,0	91,8	-11,1
Total	131,3	124,0	-5,5	110,5

Fuente: SUNAT.

- En las **exportaciones tradicionales**, que representan el 98,0 por ciento del total, el crecimiento interanual fue resultado del mayor valor exportado de productos mineros (112,0 por ciento), principalmente oro (236,3 por ciento); contrarrestado por la menor exportación de estaño (-0,6 por ciento).
- Los **principales productos exportados** fueron: oro, estaño, trucha, cal viva y quinua.

Variación porcentual de las Exportaciones (Respecto a similar mes del año anterior)

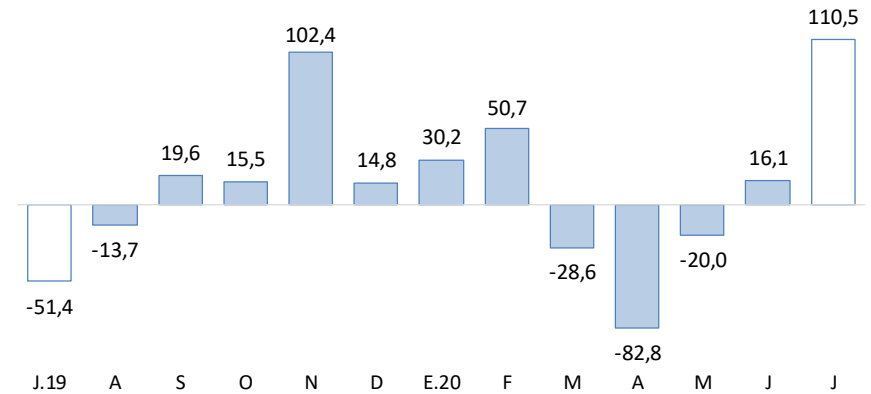

Fuente: SUNAT.

- En las **exportaciones no tradicionales**, que representan el 2,0 por ciento del total, el incremento interanual se sustenta en la mayor exportación de productos pesqueros (103,5 por ciento), principalmente trucha; productos de minería no metálica (749,0 veces más), en especial cal viva; y productos agropecuarios (77,8 por ciento), básicamente quinua. Este aumento fue contrarrestado por la menor salida de productos textiles (-70,6 por ciento), especialmente fibras textiles; y el resto de productos no tradicionales (-11,1 por ciento).

El crédito total en la región (S/ 4 265 millones) creció 11,0 por ciento interanual en términos nominales; debido a mayores créditos a empresas (16,9 por ciento).

Créditos

	Estructura %	SalDOS en millones de soles con TCF 1/		Tasa de crecimiento (%)	
		Jul-20	Jun-20	Jul-20	Mes
Banco de la Nación	3,7	159	157	-0,9	-13,3
Agrobanco	0,3	14	14	-1,4	-6,1
Banca Múltiple	49,5	1 985	2 111	6,4	17,2
Instituciones No Bancarias	46,5	1 887	1 982	5,0	7,5
Financieras	8,1	340	347	2,2	2,9
Cajas Municipales	33,0	1 333	1 409	5,7	12,2
Cajas Rurales	5,3	214	225	5,2	-10,0
Edpymes	0,0	0	0	-2,8	-39,9
TOTAL	100,0	4 045	4 265	5,4	11,0
Empresas	70,1	2 764	2 991	8,2	16,9
Personas	29,9	1 281	1 274	-0,6	-0,8
Consumo	27,0	1 158	1 152	-0,5	-0,9
Hipotecario	2,9	123	122	-0,6	0,4
MN	99,2	4 004	4 230	5,6	11,9
ME	0,8	41	34	-15,2	-42,4
ME (Mill. US\$)		12	10	-15,2	-42,4

1/ TCF = Tipo de Cambio Fijo (S/ 3,31 por US\$).

Fuente: SBS y AFP.

Elaboración: BCRP - Sucursal Puno. Departamento de Estudios Económicos.

- La **morosidad** registrada en **junio 2020** fue de 5,36 por ciento, mayor en 0,01 puntos porcentuales respecto al mismo mes de 2019 (5,35 por ciento).
- Cabe destacar, que el mayor incremento en la tasa de morosidad, comparado con junio 2019, fue registrado por cajas rurales (5,1 puntos porcentuales) y Banco de la Nación (0,7 puntos porcentuales).

Variación porcentual de los Créditos (Respecto a similar mes del año anterior)

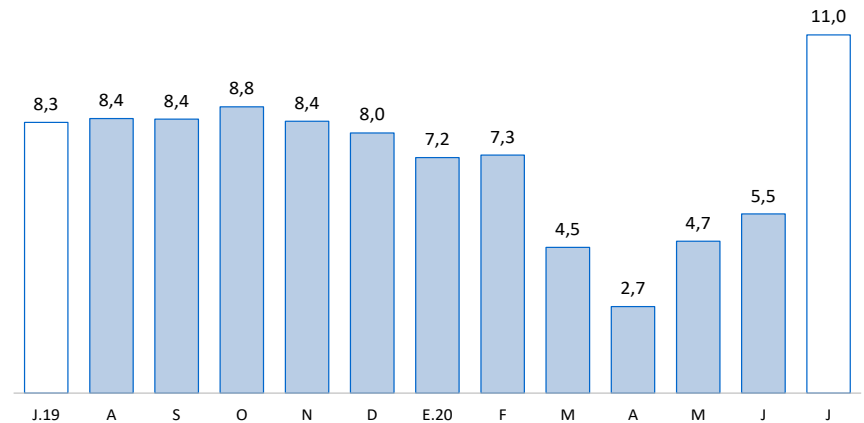

Fuente: SBS y AFP.

Tasa de Morosidad (Porcentaje)

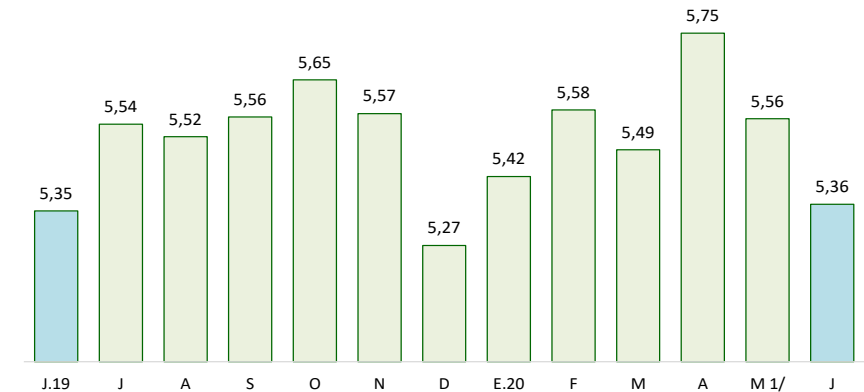

1/ Información estimada.

Fuente: SBS y AFP.

Los depósitos en instituciones bancarias y no bancarias (S/ 2 385 millones) crecieron 21,4 por ciento interanual, resultado de mayores depósitos de ahorro (35,7 por ciento) y a la vista (22,1 por ciento). Explicado también por incrementos de depósitos en moneda nacional (24,1 por ciento).

Depósitos

	Estructura % Jul-20	Saldos en millones de soles con TCF 1/		Tasa de crecimiento (%)	
		Jun-20	Jul-20	Mes	12 Meses
Banco de la Nación	21,5	516	513	-0,6	23,2
Banca Múltiple	54,4	1 226	1 298	5,9	24,0
Instituciones No Bancarias	24,0	522	573	9,9	14,6
Financieras	0,9	21	23	6,6	11,3
Cajas Municipales	16,8	355	400	12,8	22,3
Cajas Rurales	6,3	146	151	3,2	-1,3
TOTAL	100,0	2 263	2 385	5,4	21,4
Vista	21,8	518	521	0,6	22,1
Ahorro	52,6	1 129	1 255	11,1	35,7
A plazo	25,5	616	609	-1,2	-0,6
MN	88,9	2 005	2 120	5,7	24,1
ME	11,1	258	265	2,5	3,5
ME (Mill. US\$)		78	80	2,5	3,5

1/ TCF = Tipo de Cambio Fijo (S/ 3,31 por US\$).

Fuente: SBS y AFP.

Elaboración: BCRP - Sucursal Puno. Departamento de Estudios Económicos.

Por **tipo de instituciones**, los depósitos en la banca múltiple, que concentran el 54,4 por ciento de los depósitos totales, aumentaron en 24,0 por ciento. Asimismo, los depósitos en instituciones no bancarias mejoraron 14,6 por ciento; esta variación reflejó, principalmente, el incremento en cajas municipales (22,3 por ciento) y financieras (11,3 por ciento), atenuado por las cajas rurales (-1,3 por ciento). Adicionalmente, los depósitos en el Banco de la Nación crecieron 23,2 por ciento.

Variación porcentual de los Depósitos (Respecto a similar mes del año anterior)

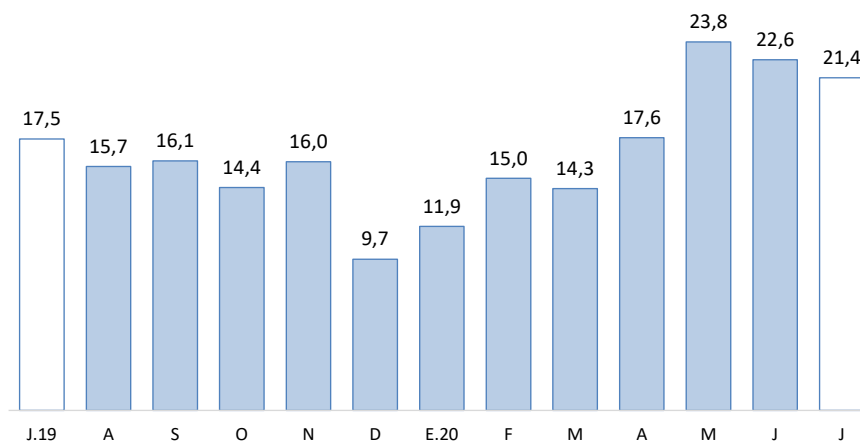

Fuente: SBS y AFP.

La inversión pública disminuyó 52,0 por ciento en términos reales respecto a julio de 2019.

Inversión pública 1/

(Millones de soles)

RUBROS	JULIO			ENERO - JULIO		
	2019	2020	Var. % real	2019	2020	Var. % real
Gobierno Nacional	38,4	21,4	-45,3	364,1	237,8	-35,7
Gobierno Regional	27,9	7,8	-72,5	117,8	48,5	-59,5
Gobiernos Locales	21,2	13,6	-37,1	212,1	83,1	-61,4
Total	87,6	42,8	-52,0	694,0	369,4	-47,6

1/ Comprende la formación bruta de capital.

Fuente: MEF.

Elaboración: BCRP - Sucursal Puno. Departamento de Estudios Económicos.

Evolución de la inversión pública

(Var.% real con respecto a similar mes del año anterior)

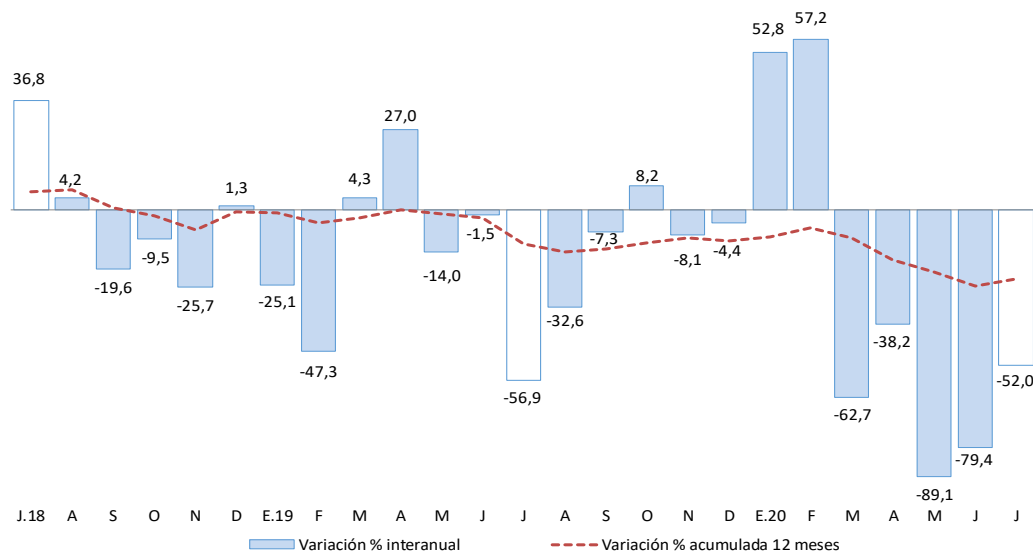

Fuente: MEF.

Elaboración: BCRP - Sucursal Puno. Departamento de Estudios Económicos.

En cuanto a los **principales proyectos** que se ejecutaron en el mes de **julio**, destacaron:

- El “Mejoramiento de las carreteras de Pro Región Puno, por niveles de servicio” con S/ 13,9 millones devengados a cargo del Gobierno Nacional;
- La “Rehabilitación y remodelación de la infraestructura educativa y equipamiento de la Institución Educativa Nuestra Señora de Alta Gracia, provincia de Melgar y distrito de Ayaviri” con S/ 2,7 millones devengados a cargo del Gobierno Nacional;
- El “Mejoramiento de la carretera Dv. Desaguadero (Emp Pe 36a) - Kelluyo - Pisacoma, provincia de Chucuito” con S/ 1,8 millones devengados a cargo del Gobierno Regional; y
- El “Mejoramiento y ampliación de la capacidad operativa de la maquinaria pesada para la atención de las vías, contingencias y la ejecución de las obras del distrito de Pisacoma - provincia de Chucuito” con S/ 1,1 millones devengados a cargo del Gobierno Local.