



# Puno: Síntesis de Actividad Económica - Junio 2020-

**Departamento de Estudios Económicos  
Sucursal Puno**

Agosto de 2020

## Actividad Primaria

- El **sector agropecuario** mostró una disminución de 11,7 por ciento interanual, obedeciendo a la menor producción agrícola (-18,8 por ciento), atenuado por pecuaria (0,4 por ciento).
- El **sector pesca** creció 20,6 por ciento en **febrero**, debido a la mayor producción de trucha en jaulas flotantes (20,8 por ciento).
- El **sector minero** presentó una reducción de 39,6 por ciento, principalmente por la menor producción de oro (-62,6 por ciento) y estaño (-14,3 por ciento).

## Otros Indicadores de Actividad Económica

- El **arribo a establecimientos de hospedaje** disminuyó 2,3 por ciento interanual en **diciembre 2019**; resultado de la menor afluencia de turistas extranjeros (-18,2 por ciento), atenuado por nacionales (2,0 por ciento).
- Las **exportaciones** registraron un crecimiento de 16,1 por ciento interanual. Las exportaciones **tradicionales** crecieron 17,4 por ciento; mientras que, las **no tradicionales** disminuyeron 46,5 por ciento.
- El **crédito total** en la región (S/ 4 045 millones) creció 5,5 por ciento, en términos nominales, respecto a igual mes de 2019.
- La **inversión pública** mostró un descenso de 79,4 por ciento interanual, en términos reales, por la menor inversión del Gobierno Nacional (-81,7 por ciento), Gobiernos Locales (-81,7 por ciento) y Gobierno Regional (-69,8 por ciento).

### Puno: Otros indicadores de actividad económica

(Variación % respecto a similar mes del año anterior)

	Ene.20	Feb.20	Mar.20	Abr.20	May.20	Jun.20
Arribos establec. de hospedaje	n.d.	n.d.	n.d.	n.d.	n.d.	n.d.
Exportaciones	↑ 30,2	↑ 50,7	↓ -28,6	↓ -82,8	↓ -20,0	↑ 16,1
Crédito total 1/	↑ 7,2	↑ 7,3	↑ 4,5	↑ 2,7	↑ 4,7	↑ 5,5
Crédito de consumo 1/	↑ 10,6	↑ 10,6	↑ 8,4	↑ 5,6	↑ 2,6	↓ -0,3
Crédito hipotecario 1/	↑ 2,5	↑ 5,3	↑ 6,7	↑ 5,4	↑ 2,6	↑ 0,04
Inversión pública 2/	↑ 52,8	↑ 57,2	↓ -62,7	↓ -38,2	↓ -89,1	↓ -79,4

1/ En términos nominales.

2/ En términos reales.

Fuentes: BCRP - Sucursal Puno, Mincetur, SUNAT, SBS y MEF.

El sector agropecuario mostró una disminución de 11,7 por ciento interanual, obedeciendo a la menor producción agrícola (-18,8 por ciento), atenuado por pecuaria (0,4 por ciento).

## Producción de principales productos agropecuarios 1/ (Miles de toneladas)

Subsectores	Estructura Porcentual 2018 2/	JUNIO				ENERO - JUNIO			
		2019	2020	Var.%	Contribución 3/	2019	2020	Var.%	Contribución 3/
<b>AGRÍCOLA 2/</b>	<b>74,2</b>			<b>-18,8</b>	<b>-11,8</b>			<b>7,3</b>	<b>6,2</b>
Orientada al mercado interno 2/	74,2			-18,8	-11,8			7,3	6,2
Quinua	3,5	0,0	0,0	-	-	40,4	39,7	-1,6	-0,1
Cebada Grano	1,2	0,2	0,0	-100,0	-0,1	27,7	29,5	6,6	0,1
Papa	26,3	2,4	0,0	-100,0	-1,4	815,1	822,0	0,9	0,3
Oca	1,0	0,0	0,0	-	-	29,3	30,0	2,4	0,0
Haba	1,1	0,0	0,0	-	-	15,2	16,1	6,2	0,1
Avena Forrajera	16,1	2,6	0,0	-100,0	-0,4	1 917,0	2 159,7	12,7	2,4
Cebada Forrajera	3,4	2,8	0,0	-100,0	-0,4	346,7	374,9	8,1	0,3
Café	2,7	3,7	3,7	0,1	0,0	5,9	5,8	-0,8	0,0
Alfalfa	10,6	107,5	107,1	-0,4	-0,1	1 246,1	1 626,9	30,6	3,6
Otros Pastos Cultivados	3,4	42,9	11,9	-72,2	-10,1	194,6	168,6	-13,4	-0,6
Otros cultivos	4,9	7,6	8,1	6,9	0,6	62,9	63,6	1,1	0,1
<b>PECUARIA 2/</b>	<b>25,8</b>			<b>0,4</b>	<b>0,1</b>			<b>1,5</b>	<b>0,2</b>
Carne de vacuno 4/	6,6	2,3	2,3	0,5	0,1	11,5	11,5	0,3	0,0
Carne de ovino 4/	2,2	0,9	0,9	0,0	0,0	4,5	4,5	-1,4	0,0
Carne de alpaca 4/	1,0	0,6	0,6	0,1	0,0	3,3	3,3	0,3	0,0
Leche 4/	7,2	12,2	12,2	0,4	0,1	78,1	81,1	3,9	0,2
Lana de ovino 4/	1,0	0,0	0,0	-	-	2,4	2,4	0,5	-
Fibra de alpaca 4/	3,5	0,0	0,0	-	-	1,1	1,1	1,2	0,0
Otros pdtos pecuarios 4/	4,1	5,2	5,2	0,4	0,0	29,9	30,1	0,8	0,0
<b>SECTOR AGROPECUARIO 2/</b>	<b>100,0</b>			<b>-11,7</b>	<b>-11,7</b>			<b>6,4</b>	<b>6,4</b>

1/ Cifras preliminares.

2/ Estimado a precios de 2007.

3/ En base a la estructura de similar período de 2019.

4/ Peso neto. Información estimada.

Fuente: DRA - Puno

Elaboración: BCRP - Sucursal Puno. Departamento de Estudios Económicos.

- El **subsector agrícola** en junio registró la cosecha de seis cultivos, entre transitorios (2) y permanentes (4); obteniéndose una producción total de 143 678 toneladas. El VBP comparado con junio 2019 disminuyó en 18,8 por ciento; resultado de la nula producción de avena y cebada forrajera, avena y cebada grano, y papa, cultivos que usualmente se producen en el mes, pero en la actual campaña se produjeron en mayo (adelanto de cosechas).
- La **producción pecuaria** aumentó 0,4 por ciento interanual, principalmente por la mayor producción de leche (0,4 por ciento), carne de vacuno (0,5 por ciento) y carne de alpaca (0,1 por ciento).
- En cuanto al avance de la siembra, correspondiente a la **campaña agrícola (2019/2020)**, en junio solo se registró la siembra de 860 hectáreas de papa, correspondiente a la denominada "campaña chica", mayor en 9,6 por ciento con respecto al mismo mes del año pasado; de igual forma, la variación de la siembra acumulada de la actual campaña aumentó 2,7 por ciento, destacando la mayor siembra de papa, cebada forrajera y alfalfa.

El sector pesca creció 20,6 por ciento interanual en febrero, principalmente, por la mayor producción de trucha en jaulas flotantes.

### Producción pesquera 1/

(En TM)

	FEBRERO			ENERO - FEBRERO		
	2019	2020	Var %	2019	2020	Var %
<b>Consumo Humano Directo</b>	<b>2 314</b>	<b>2 773</b>	<b>19,8</b>	<b>5 583</b>	<b>4 945</b>	<b>-11,4</b>
- Boga	0,0	0,0	-	0,0	0,0	-
- Carachi	13,9	3,5	-74,9	28,2	6,7	-76,4
- Ispi	6,7	1,6	-75,8	13,6	3,6	-73,6
- Suche	0,0	0,2	1 326,7	0,0	0,2	582,9
- Mauri	0,2	0,0	-81,2	0,3	0,2	-43,0
- Pejerrey	6,0	3,1	-48,0	12,0	5,3	-56,0
- Trucha Natural	1,4	2,5	75,1	2,9	5,1	75,4
- Trucha Crianza	2 286,0	2 762,5	20,8	5 525,6	4 923,8	-10,9
<b>SECTOR PESCA 1/</b>			<b>20,6</b>			<b>-11,0</b>

1/ Estimado a precios de 2007.

Fuente: DIREPRO - Puno.

Elaboración: BCRP - Sucursal Puno. Departamento de Estudios Económicos.

- En febrero, la **producción de trucha en jaulas flotantes** se incrementó en 20,8 por ciento respecto al año anterior. Además, definió el comportamiento del sector, debido a que representó el 99,8 por ciento del VBP pesquero.
- En cuanto al **resto de especies**, creció la pesca de suche (13,3 veces más) y trucha natural (75,1 por ciento). Este crecimiento fue atenuado por la menor extracción de mauri (-81,2 por ciento), ispi (-75,8 por ciento), carachi (-74,9 por ciento) y pejerrey (-48,0 por ciento).

### Evolución de la producción pesquera 1/

(Var.% real respecto a similar mes del año anterior)

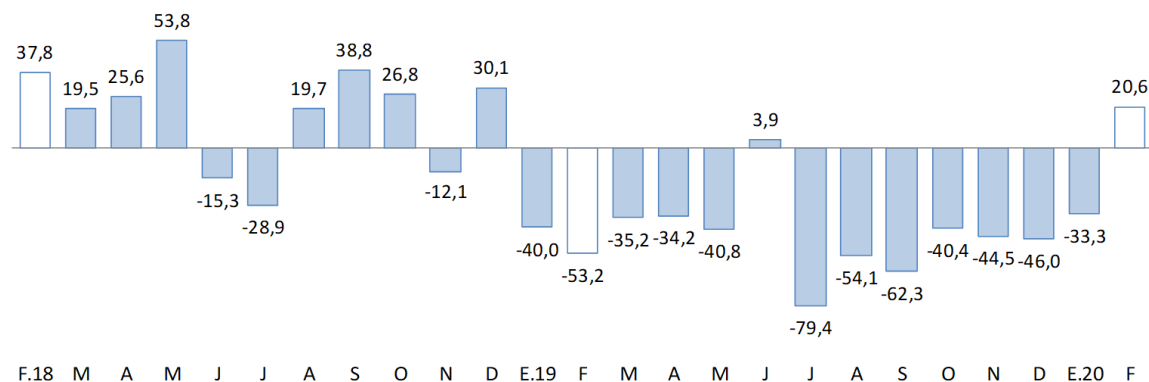

1/ Estimado a precios de 2007.

Fuente: DIREPRO - Puno.

## El sector minero se redujo 39,6 por ciento en junio, principalmente por la menor producción de oro y estaño.

### Producción Minera 1/

(Var. % real respecto al mismo periodo del año anterior)

	Estructura Porcentual 2018 2/	JUNIO				ENERO - JUNIO			
		2019	2020	Var %	Contribución 3/	2019	2020	Var %	Contribución 3/
Estaño (TMF)	44,9	1 704	1 461	-14,3	-7,1	10 118	7 657	-24,3	-12,0
Plomo (TMF)	0,8	78	0	-100,0	-1,0	529	66	-87,5	-1,0
Oro (kg-f)	53,5	310	116	-62,6	-29,6	1 924	986	-48,8	-23,8
Plata (kg-f)	0,4	292	0	-100,0	-0,8	1 015	267	-73,7	-0,3
Zinc (TMF)	0,4	78	0	-100,0	-1,2	173	64	-63,2	-0,3
<b>SECTOR MINERÍA 2/</b>	<b>100,0</b>			<b>-39,6</b>	<b>-39,6</b>			<b>-37,3</b>	<b>-37,3</b>

1/ Cifras preliminares.

2/ Estimado a precios de 2007.

3/ En base a la estructura porcentual de similar periodo de 2019.

Fuente: MINEM.

Elaboración: BCRP - Sucursal Puno. Departamento de Estudios Económicos.

- La reducción de la **actividad minera** fue resultado de la menor producción de oro (-62,6 por ciento) y estaño (-14,3 por ciento), cuyo VBP representó el 29,3 y 70,7 por ciento, respectivamente; así mismo, se redujo la extracción de plata, plomo y zinc (-100,0 por ciento en los tres casos).
- En junio, el **precio promedio del estaño** fue cUS\$/lb 763,75 mayor en 9,3 por ciento respecto al mes anterior; así mismo, el **precio de la onza troy de oro** fue de US\$ 1 732,22 mayor en 0,9 por ciento comparado con el mes anterior.

### Evolución de la producción minera 1/

(Var.% real respecto a similar mes del año anterior)

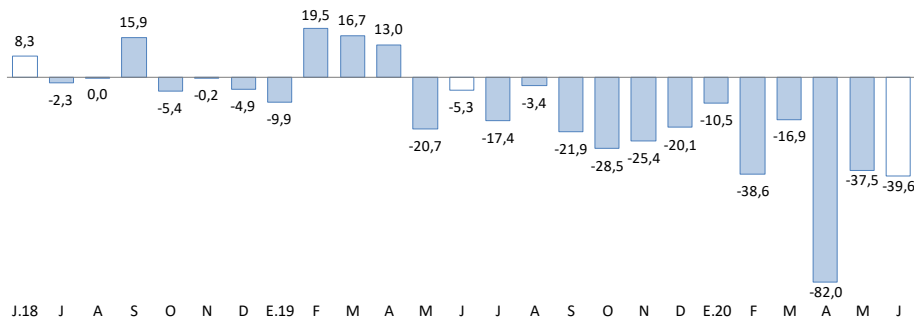

1/ Estimado a precios de 2007.

Fuente: MINEM.

### Cotización internacional del estaño

(cUS\$/lb. promedio mensual)

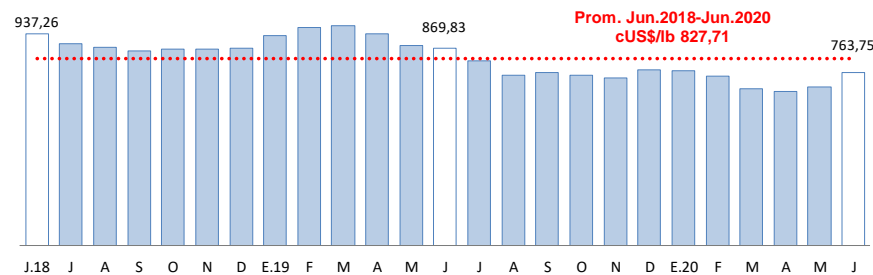

Fuente: BCRP.

Las exportaciones registraron un crecimiento de 16,1 por ciento interanual. Las exportaciones tradicionales crecieron 17,4 por ciento; mientras que, las no tradicionales disminuyeron 46,5 por ciento.

## Exportaciones

RUBROS	Valor FOB en millones de US\$		Tasa de crecimiento (%)	
	May-20	Jun-20	Mes	12 Meses
<b>Productos Tradicionales</b>	<b>77,8</b>	<b>130,1</b>	<b>67,1</b>	<b>17,4</b>
. Agropecuarios	0,0	0,0	0,0	-100,0
. Mineros	77,8	130,1	67,1	17,5
<b>Productos No Tradicionales</b>	<b>0,6</b>	<b>1,2</b>	<b>88,4</b>	<b>-46,5</b>
. Agropecuarios	0,1	0,3	259,6	-20,8
. Pesqueros	0,6	0,8	38,0	25,5
. Textiles	0,0	0,1	0,0	-90,0
. Minería no metálica	0,0	0,0	0,0	-100,0
. Resto de no tradicionales 1/	0,0	0,0	0,0	-24,8
<b>Total</b>	<b>78,5</b>	<b>131,3</b>	<b>67,3</b>	<b>16,1</b>

Fuente: SUNAT.

- En las **exportaciones tradicionales**, que representan el 99,1 por ciento del total, el crecimiento interanual fue resultado del mayor valor exportado de productos mineros (17,5 por ciento), principalmente oro (24,3 por ciento) y estaño (5,9 por ciento).
- Los **principales productos exportados** fueron: oro, estaño, trucha y quinua.

## Variación porcentual de las Exportaciones

(Respecto a similar mes del año anterior)

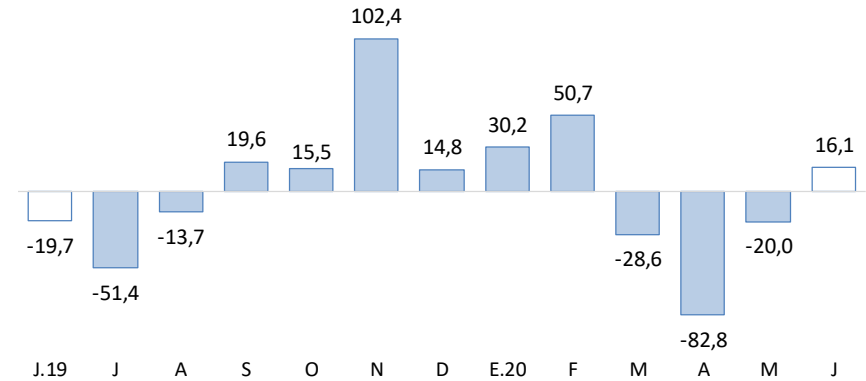

Fuente: SUNAT.

- En las **exportaciones no tradicionales**, que representan el 0,9 por ciento del total, la reducción interanual se sustenta en la menor exportación de productos agropecuarios (-20,8 por ciento), en especial quinua; productos textiles (-90,0 por ciento), básicamente fibras textiles; productos de minería no metálica (-100,0 por ciento), especialmente cemento y materiales de construcción; y el resto de productos no tradicionales (-24,8 por ciento). Esta reducción fue atenuada por la mayor salida de productos pesqueros (25,5 por ciento), principalmente trucha.

El crédito total en la región (S/ 4 045 millones) creció 5,5 por ciento interanual en términos nominales; debido a mayores créditos a empresas (8,4 por ciento).

## Créditos

	Estructura %	Saldos en millones de soles con TCF 1/		Tasa de crecimiento (%)	
		Jun-20	May-20	Jun-20	Mes
<b>Banco de la Nación</b>	<b>3,9</b>	<b>161</b>	<b>159</b>	<b>-1,3</b>	<b>-13,5</b>
<b>Agrobanco</b>	<b>0,4</b>	<b>15</b>	<b>14</b>	<b>-0,8</b>	<b>-7,0</b>
<b>Banca Múltiple</b>	<b>49,1</b>	<b>1 942</b>	<b>1 985</b>	<b>2,2</b>	<b>10,4</b>
<b>Instituciones No Bancarias</b>	<b>46,6</b>	<b>1 876</b>	<b>1 887</b>	<b>0,6</b>	<b>2,7</b>
Financieras	8,4	337	340	0,9	1,1
Cajas Municipales	33,0	1 326	1 333	0,5	6,8
Cajas Rurales	5,3	213	214	0,2	-15,0
Edpymes	0,0	0	0	-1,0	-53,4
<b>TOTAL</b>	<b>100,0</b>	<b>3 994</b>	<b>4 045</b>	<b>1,3</b>	<b>5,5</b>
<b>Empresas</b>	<b>68,3</b>	<b>2 692</b>	<b>2 764</b>	<b>2,7</b>	<b>8,4</b>
<b>Personas</b>	<b>31,7</b>	<b>1 302</b>	<b>1 281</b>	<b>-1,6</b>	<b>-0,3</b>
Consumo	28,6	1 179	1 158	-1,7	-0,3
Hipotecario	3,0	123	123	-0,3	0,04
MN	99,0	3 956	4 004	1,2	6,2
ME	1,0	37	41	8,4	-34,2
ME (Mill. US\$)		11	12	8,4	-34,2

1/ TCF = Tipo de Cambio Fijo (S/ 3,31 por US\$).

Fuente: SBS y AFP.

Elaboración: BCRP - Sucursal Puno. Departamento de Estudios Económicos.

- La **morosidad** registrada en **abril 2020**, fue 5,75 por ciento, mayor en 0,3 puntos porcentuales respecto al mismo mes de 2019 (5,50 por ciento).
- Cabe destacar, que el mayor incremento en la tasa de morosidad, comparado con abril 2019, fue registrado por cajas rurales (5,6 puntos porcentuales), Banco de la Nación (0,7 puntos porcentuales) y banca múltiple (0,1 puntos porcentuales).

## Variación porcentual de los Créditos (Respecto a similar mes del año anterior)

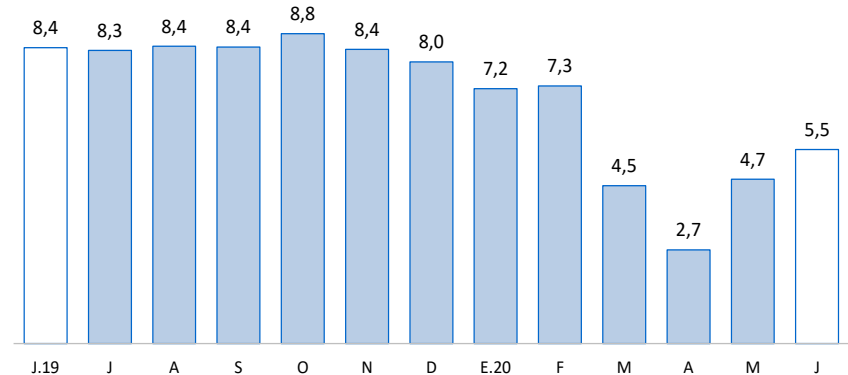

Fuente: SBS y AFP.

## Tasa de Morosidad (Porcentaje)

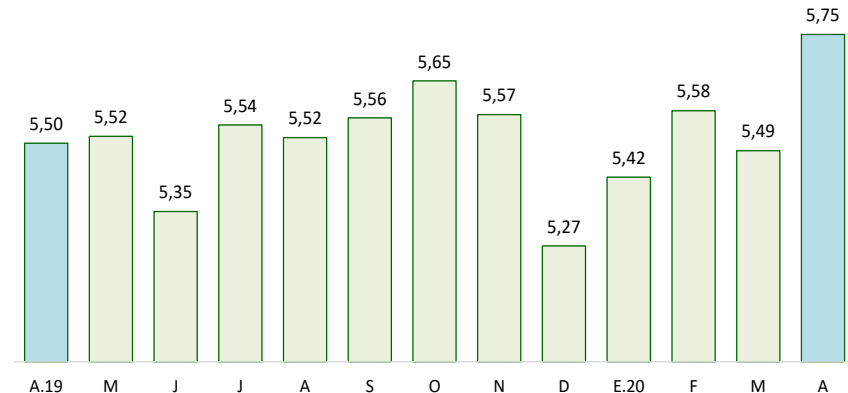

Fuente: SBS y AFP.

Los depósitos en instituciones bancarias y no bancarias (S/ 2 263 millones) crecieron 22,6 por ciento interanual, resultado de mayores depósitos de ahorro (28,3 por ciento) y a la vista (44,4 por ciento). Explicado también por incrementos de depósitos en moneda nacional (25,7 por ciento).

## Depósitos

	Estructura % Jun-20	Saldos en millones de soles con TCF 1/		Tasa de crecimiento (%)	
		May-20	Jun-20	Mes	12 Meses
<b>Banco de la Nación</b>	<b>22,8</b>	<b>524</b>	<b>516</b>	<b>-1,4</b>	<b>25,2</b>
<b>Banca Múltiple</b>	<b>54,1</b>	<b>1 224</b>	<b>1 226</b>	<b>0,1</b>	<b>30,4</b>
<b>Instituciones No Bancarias</b>	<b>23,1</b>	<b>522</b>	<b>522</b>	<b>0,0</b>	<b>5,6</b>
Financieras	0,9	21	21	1,3	5,9
Cajas Municipales	15,7	351	355	1,0	8,7
Cajas Rurales	6,4	150	146	-2,8	-1,2
<b>TOTAL</b>	<b>100,0</b>	<b>2 270</b>	<b>2 263</b>	<b>-0,3</b>	<b>22,6</b>
Vista	22,9	517	518	0,2	44,4
Ahorro	49,9	1 125	1 129	0,4	28,3
A plazo	27,2	628	616	-1,9	1,5
MN	88,6	2 007	2 005	-0,1	25,7
ME	11,4	263	258	-1,8	3,2
ME (Mill. US\$)		79	78	-1,8	3,2

1/ TCF = Tipo de Cambio Fijo (S/ 3,31 por US\$).

Fuente: SBS y AFP.

Elaboración: BCRP - Sucursal Puno. Departamento de Estudios Económicos.

Por **tipo de instituciones**, los depósitos en la banca múltiple, que concentran el 54,1 por ciento de los depósitos totales, aumentaron en 30,4 por ciento. Asimismo, los depósitos en instituciones no bancarias mejoraron 5,6 por ciento; esta variación reflejó, principalmente, el incremento en cajas municipales (8,7 por ciento) y financieras (5,9 por ciento), atenuado por las cajas rurales (-1,2 por ciento). Adicionalmente, los depósitos en el Banco de la Nación crecieron 25,2 por ciento.

## Variación porcentual de los Depósitos (Respecto a similar mes del año anterior)

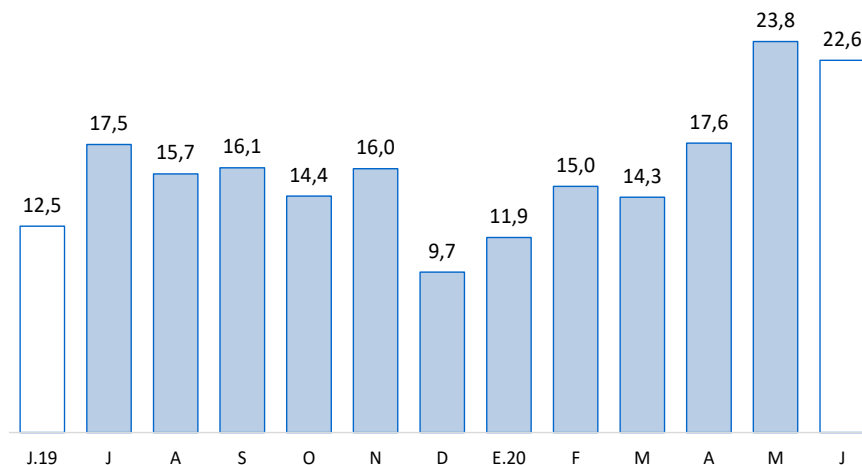

Fuente: SBS y AFP.



## La inversión pública disminuyó 79,4 por ciento en términos reales respecto a junio de 2019.

### Inversión pública 1/

(Millones de soles)

RUBROS	JUNIO			ENERO - JUNIO		
	2019	2020	Var. % real	2019	2020	Var. % real
Gobierno Nacional	30,3	5,6	-81,7	325,6	216,4	-34,6
Gobierno Regional	21,2	6,5	-69,8	89,8	40,6	-55,4
Gobiernos Locales	58,3	10,8	-81,7	190,9	69,5	-64,1
<b>Total</b>	<b>109,8</b>	<b>22,9</b>	<b>-79,4</b>	<b>606,4</b>	<b>326,6</b>	<b>-47,0</b>

1/ Comprende la formación bruta de capital.

Fuente: MEF.

Elaboración: BCRP - Sucursal Puno. Departamento de Estudios Económicos.

### Evolución de la inversión pública

(Var.% real con respecto a similar mes del año anterior)

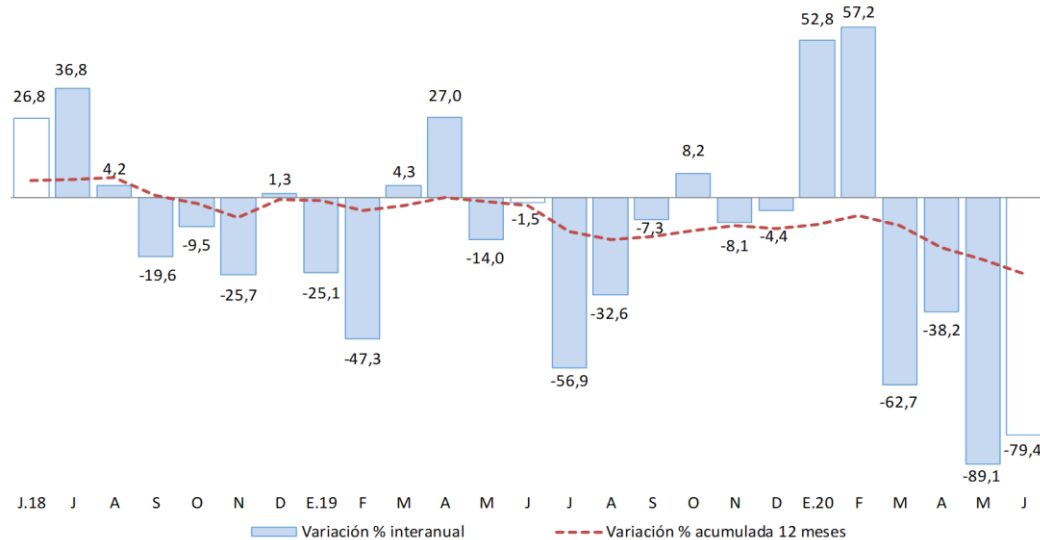

Fuente: MEF.

Elaboración: BCRP - Sucursal Puno. Departamento de Estudios Económicos.

En cuanto a los **principales proyectos** que se ejecutaron en el mes de **junio**, destacaron:

- El “Mejoramiento de la tecnificación de procesos para la cadena productiva de la leche” con S/ 1,3 millones devengados a cargo del Gobierno Regional;
- El “Mejoramiento y ampliación del sistema integral de agua potable y saneamiento en las localidades de Coata, Sucasco y Almozanche, distrito de Coata, provincia de Puno” con S/ 1,3 millones devengados a cargo del Gobierno Nacional;
- El “Mejoramiento de la cadena de valor de la fibra de alpaca” con S/ 1,0 millón devengado a cargo del Gobierno Regional;
- El “Mejoramiento de la capacidad operativa de la unidad de equipo y maquinaria de la municipalidad del distrito de Limbani, provincia de Sandía” con S/ 0,9 millones devengados a cargo del Gobierno Local; y
- El “Mejoramiento de las carreteras de Pro Región Puno, por niveles de servicio” con S/ 0,9 millones devengados a cargo del Gobierno Nacional.