



BANCO CENTRAL DE RESERVA DEL PERÚ

Puno: Síntesis de Actividad Económica - Mayo 2020-

**Departamento de Estudios Económicos
Sucursal Puno**

Julio de 2020

Actividad Primaria

- El **sector agropecuario** mostró una disminución de 6,5 por ciento interanual, obedeciendo a la menor producción agrícola (-7,3 por ciento), atenuado por pecuaria (4,2 por ciento).
- El **sector pesca** creció 20,6 por ciento en **febrero**, debido a la mayor producción de trucha en jaulas flotantes (20,8 por ciento).
- El **sector minero** presentó una reducción de 37,5 por ciento, principalmente por la menor producción de oro (-46,5 por ciento) y estaño (-30,9 por ciento).

Otros Indicadores de Actividad Económica

- El **arribo a establecimientos de hospedaje** disminuyó 2,3 por ciento interanual en **diciembre 2019**; resultado de la menor afluencia de turistas extranjeros (-18,2 por ciento), atenuado por nacionales (2,0 por ciento).
- Las exportaciones** registraron una reducción de 20,0 por ciento interanual. Las exportaciones tradicionales y no tradicionales disminuyeron 18,7 y 73,4 por ciento, respectivamente.
- El crédito total** en la región (S/ 3 994 millones) creció 4,7 por ciento, en términos nominales, respecto a igual mes de 2019.
- La inversión pública** mostró un descenso de 89,1 por ciento interanual, en términos reales, por la menor inversión del Gobierno Nacional (-93,9 por ciento), Gobierno Regional (-89,0 por ciento) y Gobiernos Locales (-66,6 por ciento).

Puno: Otros indicadores de actividad económica

(Variación % respecto a similar mes del año anterior)

	Dic.19	Ene.20	Feb.20	Mar.20	Abr.20	May.20
Arribos establec. de hospedaje	↑ 2,3					
Exportaciones	↑ 14,8	↑ 30,2	↑ 50,7	↓ -28,6	↓ -82,8	↓ -20,0
Crédito total 1/	↑ 8,0	↑ 7,2	↑ 7,3	↑ 4,5	↑ 2,7	↑ 4,7
Crédito de consumo 1/	↑ 11,1	↑ 10,6	↑ 10,6	↑ 8,4	↑ 5,6	↑ 2,6
Crédito hipotecario 1/	↑ 3,8	↑ 2,5	↑ 5,3	↑ 6,7	↑ 5,4	↑ 2,6
Inversión pública 2/	↓ -4,4	↑ 52,8	↑ 57,2	↓ -62,7	↓ -38,2	↓ -89,1

1/ En términos nominales.

2/ En términos reales.

Fuentes: BCRP - Sucursal Puno, Mincetur, SUNAT, SBS y MEF.

El sector agropecuario mostró una disminución de 6,5 por ciento interanual, obedeciendo a la menor producción agrícola (-7,3 por ciento), atenuado por pecuaria (4,2 por ciento).

Producción de principales productos agropecuarios 1/ (Miles de toneladas)

Subsectores	Estructura Porcentual 2018 2/	MAYO				ENERO - MAYO			
		2019	2020	Var.%	Contribución 3/	2019	2020	Var.%	Contribución 3/
AGRÍCOLA 2/	74,2			-7,3	-6,8			8,7	7,4
Orientada al mercado interno 2/	74,2			-7,3	-6,8			8,7	7,4
Quinua	3,5	14,1	12,1	-13,8	-0,5	40,4	39,7	-1,6	-0,1
Cebada Grano	1,2	16,5	16,7	1,6	0,0	27,5	29,5	7,3	0,1
Papa	26,3	300,7	229,0	-23,8	-7,3	812,6	822,0	1,2	0,4
Oca	1,0	13,9	13,1	-5,8	-0,1	29,3	30,0	2,4	0,0
Haba	1,1	5,0	3,0	-39,5	-0,5	15,2	16,1	6,2	0,1
Avena Forrajera	16,1	1 027,7	883,9	-14,0	-4,0	1 914,4	2 159,7	12,8	2,6
Cebada Forrajera	3,4	187,5	169,7	-9,5	-0,5	343,9	374,9	9,0	0,3
Café	2,7	1,8	1,9	1,5	0,0	2,2	2,1	-2,3	0,0
Alfalfa	10,6	302,0	551,0	82,5	6,6	1 138,6	1 519,8	33,5	3,9
Otros Pastos Cultivados	3,4	47,3	47,8	1,0	0,0	151,7	156,7	3,3	0,1
Otros cultivos	4,9	31,9	29,6	-7,2	-0,5	55,3	55,4	0,3	0,0
PECUARIA 2/	25,8			4,2	0,3			2,0	0,3
Carne de vacuno 4/	6,6	2,3	2,3	-1,5	0,0	9,2	9,2	-0,1	0,0
Carne de ovino 4/	2,2	1,0	0,9	-4,0	0,0	3,6	3,5	-2,4	0,0
Carne de alpaca 4/	1,0	0,6	0,7	8,5	0,0	2,7	2,7	2,3	0,0
Leche 4/	7,2	13,0	14,4	10,4	0,3	65,9	69,3	5,1	0,2
Lana de ovino 4/	1,0	0,0	0,0	-	-	2,4	2,4	0,5	-
Fibra de alpaca 4/	3,5	0,0	0,0	-	-	1,1	1,1	1,2	0,0
Otros pdtos pecuarios 4/	4,1	5,3	5,7	6,6	0,1	24,6	25,2	2,1	0,0
SECTOR AGROPECUARIO 2/	100,0			-6,5	-6,5			7,7	7,7

1/ Cifras preliminares.

2/ Estimado a precios de 2007.

3/ En base a la estructura de similar período de 2019.

4/ Peso neto. Información estimada.

Fuente: DRA - Puno

Elaboración: BCRP - Sucursal Puno. Departamento de Estudios Económicos.

- El **subsector agrícola** en mayo registró la cosecha de veinticuatro cultivos, entre transitorios (20) y permanentes (4); obteniéndose una producción total de 1 984 049 toneladas. El VBP comparado con mayo 2019 disminuyó en 7,3 por ciento; resultado de la menor producción de avena forrajera (-14,0 por ciento), papa (-23,8 por ciento), cebada forrajera (-9,5 por ciento) y quinua (-13,8 por ciento).
- La **producción pecuaria** aumentó 4,2 por ciento interanual, principalmente por la mayor producción de leche (10,4 por ciento) y carne de alpaca (8,5 por ciento); contrarrestada por la disminución en la producción de carne de vacuno (-1,5 por ciento) y carne de ovino (-4,0 por ciento).
- En cuanto al avance de la siembra, correspondiente a la actual **campana agrícola (2019/2020)**, en mayo la siembra fue nula, debido a que la mayor parte de las tierras agrícolas de la región son trabajadas en secano. En los diez meses se acumuló un total de 267 618 hectáreas, principalmente de avena forrajera (72 400 hectáreas), papa (59 642 hectáreas), quinua (36 125 hectáreas) y cebada grano (24 485 hectáreas); los cuales son productos de mayor demanda regional. Comparado con la campaña anterior, la siembra fue mayor en 2,9 por ciento, debido a las adecuadas condiciones climáticas para la actividad agrícola.

El sector pesca creció 20,6 por ciento interanual en febrero, principalmente, por la mayor producción de trucha en jaulas flotantes.

Producción pesquera 1/ (En TM)

	FEBRERO			ENERO - FEBRERO		
	2019	2020	Var %	2019	2020	Var %
Consumo Humano Directo	2 314	2 773	19,8	5 583	4 945	-11,4
- Boga	0,0	0,0	-	0,0	0,0	-
- Carachi	13,9	3,5	-74,9	28,2	6,7	-76,4
- Ispi	6,7	1,6	-75,8	13,6	3,6	-73,6
- Suche	0,0	0,2	1326,7	0,0	0,2	582,9
- Mauri	0,2	0,0	-81,2	0,3	0,2	-43,0
- Pejerrey	6,0	3,1	-48,0	12,0	5,3	-56,0
- Trucha Natural	1,4	2,5	75,1	2,9	5,1	75,4
- Trucha Crianza	2 286,0	2 762,5	20,8	5 525,6	4 923,8	-10,9
SECTOR PESCA 1/			20,6			-11,0

1/ Estimado a precios de 2007.

Fuente: DIREPRO - Puno.

Elaboración: BCRP - Sucursal Puno. Departamento de Estudios Económicos.

- En febrero, la **producción de trucha en jaulas flotantes** se incrementó en 20,8 por ciento respecto al año anterior. Además, definió el comportamiento del sector, debido a que representó el 99,8 por ciento del VBP pesquero.
- En cuanto al **resto de especies**, creció la pesca de suche (13,3 veces más) y trucha natural (75,1 por ciento). Este crecimiento fue atenuado por la menor extracción de mauri (-81,2 por ciento), ispi (-75,8 por ciento), carachi (-74,9 por ciento) y pejerrey (-48,0 por ciento).

Evolución de la producción pesquera 1/ (Var.% real respecto a similar mes del año anterior)

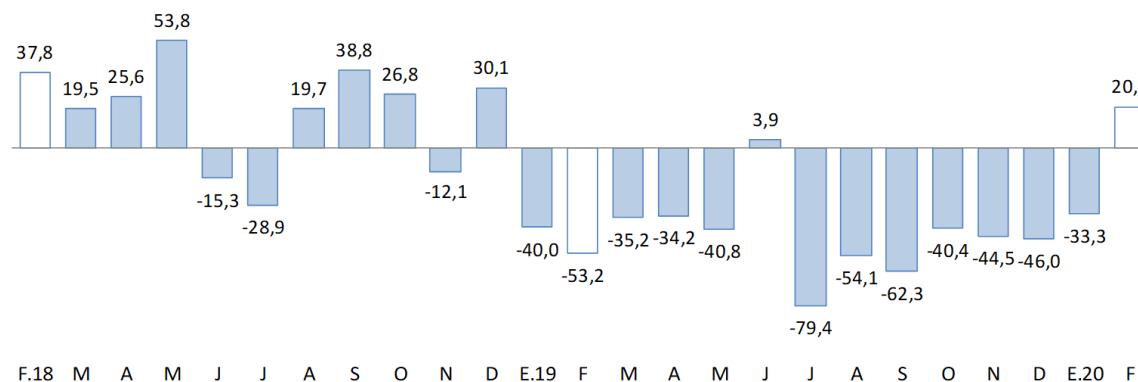

1/ Estimado a precios de 2007.

Fuente: DIREPRO - Puno.

El sector minero se redujo 37,5 por ciento en mayo, principalmente por la menor producción de oro y estaño.

Producción Minera 1/

(Var. % real respecto al mismo periodo del año anterior)

	Estructura Porcentual 2018 2/	MAYO				ENERO - MAYO			
		2019	2020	Var %	Contribución 3/	2019	2020	Var %	Contribución 3/
Estaño (TMF)	44,9	1 762	1 218	-30,9	-17,8	8 414	6 196	-26,4	-12,9
Plomo (TMF)	0,8	0	0	-	-	451	66	-85,4	-1,0
Oro (kg-f)	53,5	248	133	-46,5	-19,7	1 614	870	-46,1	-22,6
Plata (kg-f)	0,4	5	0	-100,0	0,0	723	267	-63,1	-0,2
Zinc (TMF)	0,4	0	0	-	-	95	64	-32,9	-0,1
SECTOR MINERÍA 2/	100,0			-37,5	-37,5			-36,9	-36,9

1/ Cifras preliminares.

2/ Estimado a precios de 2007.

3/ En base a la estructura porcentual de similar periodo de 2019.

Fuente: MINEM.

Elaboración: BCRP - Sucursal Puno. Departamento de Estudios Económicos.

- La reducción de la **actividad minera** fue resultado de la menor producción de de oro (-46,5 por ciento) y estaño (-30,9 por ciento), cuyo VBP representó el 36,2 y 63,8 por ciento, respectivamente; así mismo, se redujo la extracción de plata (-100,0 por ciento).
- En mayo, el **precio promedio del estaño** fue cUS\$/lb 698,72 mayor en 2,9 por ciento respecto al mes anterior; así mismo, el **precio de la onza troy de oro** fue de US\$ 1 716,61 mayor en 2,0 por ciento comparado con el mes anterior.

Evolución de la producción minera 1/

(Var.% real respecto a similar mes del año anterior)

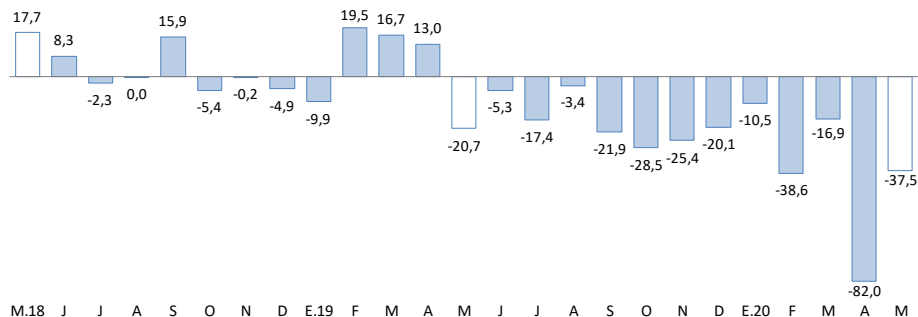

1/ Estimado a precios de 2007.

Fuente: MINEM.

Cotización internacional del estaño

(cUS\$/lb. promedio mensual)

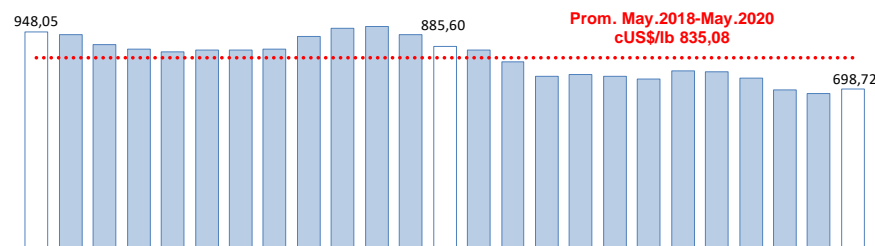

Fuente: BCRP.

Las exportaciones registraron una reducción de 20,0 por ciento interanual. Las exportaciones tradicionales y no tradicionales disminuyeron 18,7 por ciento y 73,4 por ciento, respectivamente.

Exportaciones

RUBROS	Valor FOB en millones de US\$		Tasa de crecimiento (%)	
	Abr-20	May-20	Mes	12 Meses
Productos Tradicionales	16,0	77,8	386,4	-18,7
. Agropecuarios	0,0	0,0	-100,0	0,0
. Mineros	16,0	77,8	387,2	-18,7
Productos No Tradicionales	0,2	0,6	222,0	-73,4
. Agropecuarios	0,0	0,1	959,3	-72,3
. Pesqueros	0,1	0,6	365,6	-48,4
. Textiles	0,1	0,0	-100,0	-100,0
. Minería no metálica	0,0	0,0	0,0	-100,0
. Resto de no tradicionales 1/	0,0	0,0	0,0	0,0
Total	16,2	78,5	384,3	-20,0

Fuente: SUNAT.

- En las **exportaciones tradicionales**, que representan el 99,2 por ciento del total, la disminución interanual fue resultado del menor valor exportado de productos mineros (-18,7 por ciento), principalmente oro (-0,4 por ciento) y estaño (-59,6 por ciento).
- Los **principales productos exportados** fueron: oro, estaño, trucha y quinua.

Variación porcentual de las Exportaciones

(Respecto a similar mes del año anterior)

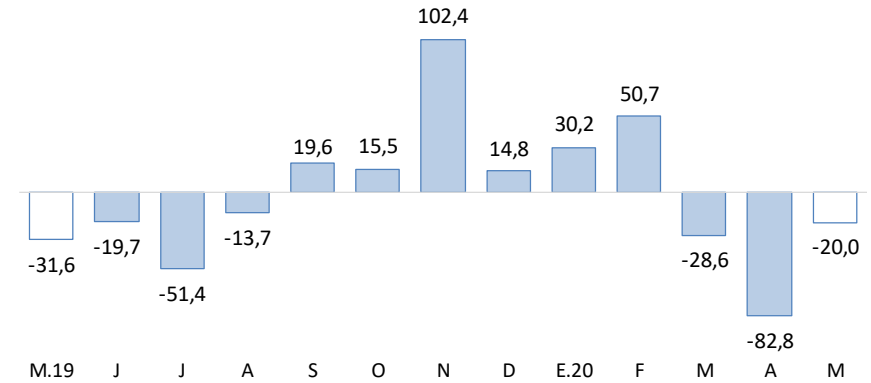

Fuente: SUNAT.

- En las **exportaciones no tradicionales**, que representan el 0,8 por ciento del total, la reducción interanual se sustenta en la menor exportación de productos pesqueros (-48,4 por ciento), principalmente trucha; productos agropecuarios (-72,3 por ciento), básicamente quinua; productos textiles (-100,0 por ciento), en especial fibras textiles; y productos de minería no metálica (-100,0 por ciento), especialmente artículos de cerámica.

El crédito total en la región (S/ 3 994 millones) creció 4,7 por ciento interanual en términos nominales; debido a mayores créditos a personas (2,6 por ciento) y empresas (5,7 por ciento).

Créditos

	Estructura % May-20	Saldos en millones de soles con TCF 1/ Abr-20 May-20		Tasa de crecimiento (%) Mes 12 Meses	
Banco de la Nación	4,0	164	161	-2,2	-13,3
Agrobanco	0,4	14	15	0,7	-8,6
Banca Múltiple	48,6	1 835	1 942	5,9	8,9
Instituciones No Bancarias	47,0	1 885	1 876	-0,4	2,5
Financieras	8,4	343	337	-1,8	0,5
Cajas Municipales	33,2	1 327	1 326	-0,1	6,9
Cajas Rurales	5,3	214	213	-0,5	-16,1
Edpymes	0,0	0	0	-1,2	-58,8
TOTAL	100,0	3 898	3 994	2,5	4,7
Empresas	67,4	2 572	2 692	4,6	5,7
Personas	32,6	1 326	1 302	-1,8	2,6
Consumo	29,5	1 201	1 179	-1,9	2,6
Hipotecario	3,1	125	123	-1,0	2,6
MN	99,1	3 859	3 956	2,5	5,5
ME	0,9	39	37	-4,4	-41,5
ME (Mill. US\$)		12	11	-4,4	-41,5

1/ TCF = Tipo de Cambio Fijo (S/ 3,31 por US\$).

Fuente: SBS y AFP.

Elaboración: BCRP - Sucursal Puno. Departamento de Estudios Económicos.

- La **morosidad** registrada en **abril 2020**, fue 5,75 por ciento, mayor en 0,3 puntos porcentuales respecto al mismo mes de 2019 (5,50 por ciento).
- Cabe destacar, que el mayor incremento en la tasa de morosidad, comparado con abril 2019, fue registrado por cajas rurales (5,6 puntos porcentuales), Banco de la Nación (0,7 puntos porcentuales) y banca múltiple (0,1 puntos porcentuales).

Variación porcentual de los Créditos (Respecto a similar mes del año anterior)

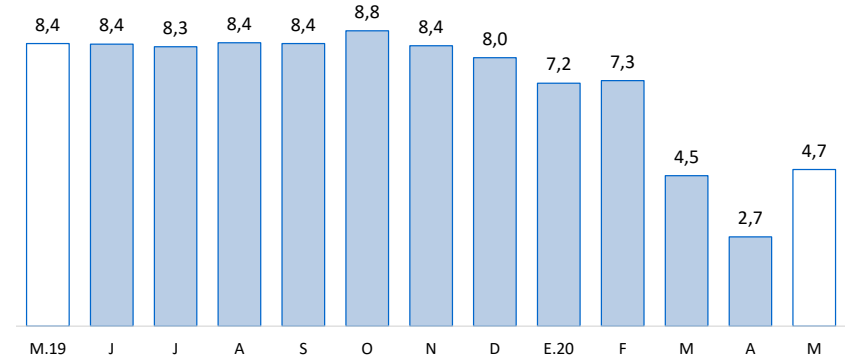

Fuente: SBS y AFP.

Tasa de Morosidad (Porcentaje)

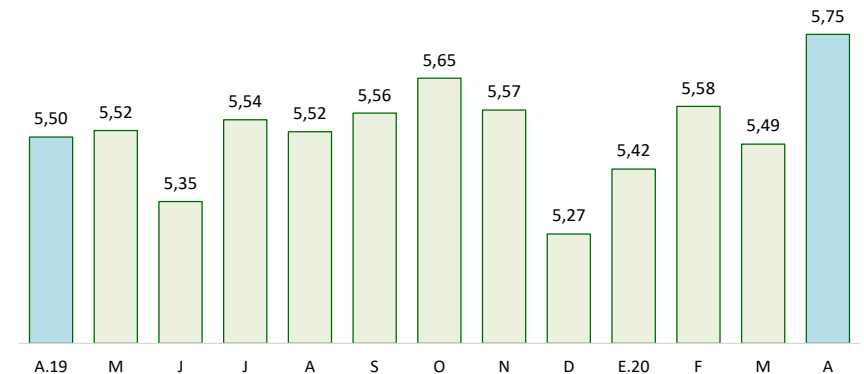

Fuente: SBS y AFP.

Los depósitos en instituciones bancarias y no bancarias (S/ 2 270 millones) crecieron 23,8 por ciento interanual, resultado de mayores depósitos de ahorro (35,9 por ciento) y a la vista (44,7 por ciento). Explicado también por incrementos de depósitos en moneda nacional (25,6 por ciento).

Depósitos

	Estructura % May-20	Saldos en millones de soles con TCF 1/		Tasa de crecimiento (%)	
		Abr-20	May-20	Mes	12 Meses
Banco de la Nación	23,1	514	524	1,8	34,3
Banca Múltiple	53,9	1 095	1 224	11,9	28,5
Instituciones No Bancarias	23,0	511	522	2,1	6,2
Financieras	0,9	20	21	2,3	5,2
Cajas Municipales	15,5	336	351	4,4	8,5
Cajas Rurales	6,6	154	150	-2,8	1,3
TOTAL	100,0	2 120	2 270	7,1	23,8
Vista	22,8	425	517	21,6	44,7
Ahorro	49,6	1 070	1 125	5,1	35,9
A plazo	27,7	625	628	0,5	-3,3
MN	88,4	1 862	2 007	7,8	25,6
ME	11,6	259	263	1,8	11,2
ME (Mill. US\$)		78	79	1,8	11,2

1/ TCF = Tipo de Cambio Fijo (S/ 3,31 por US\$).

Fuente: SBS y AFP.

Elaboración: BCRP - Sucursal Puno. Departamento de Estudios Económicos.

Por **tipo de instituciones**, los depósitos en la banca múltiple, que concentran el 53,9 por ciento de los depósitos totales, aumentaron en 28,5 por ciento. Los depósitos en instituciones no bancarias mejoraron 6,2 por ciento; esta variación reflejó, principalmente, el incremento en cajas municipales (8,5 por ciento), financieras (5,2 por ciento) y cajas rurales (1,3 por ciento); asimismo, los depósitos en el Banco de la Nación crecieron 34,3 por ciento.

Variación porcentual de los Depósitos (Respecto a similar mes del año anterior)

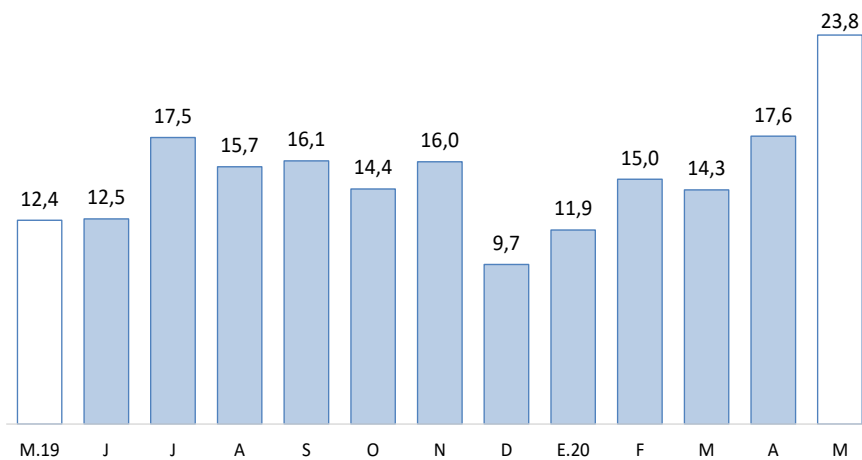

Fuente: SBS y AFP.

La inversión pública disminuyó 89,1 por ciento en términos reales respecto a mayo de 2019.

Inversión pública 1/

(Millones de soles)

RUBROS	MAYO			ENERO - MAYO		
	2019	2020	Var. % real	2019	2020	Var. % real
Gobierno Nacional	66,7	4,1	-93,9	295,3	210,8	-29,7
Gobierno Regional	17,8	2,0	-89,0	68,6	34,1	-51,0
Gobiernos Locales	14,2	4,8	-66,6	132,7	58,7	-56,4
Total	98,7	10,9	-89,1	496,6	303,6	-39,8

1/ Comprende la formación bruta de capital.

Fuente: MEF.

Elaboración: BCRP - Sucursal Puno. Departamento de Estudios Económicos.

Evolución de la inversión pública

(Var.% real con respecto a similar mes del año anterior)

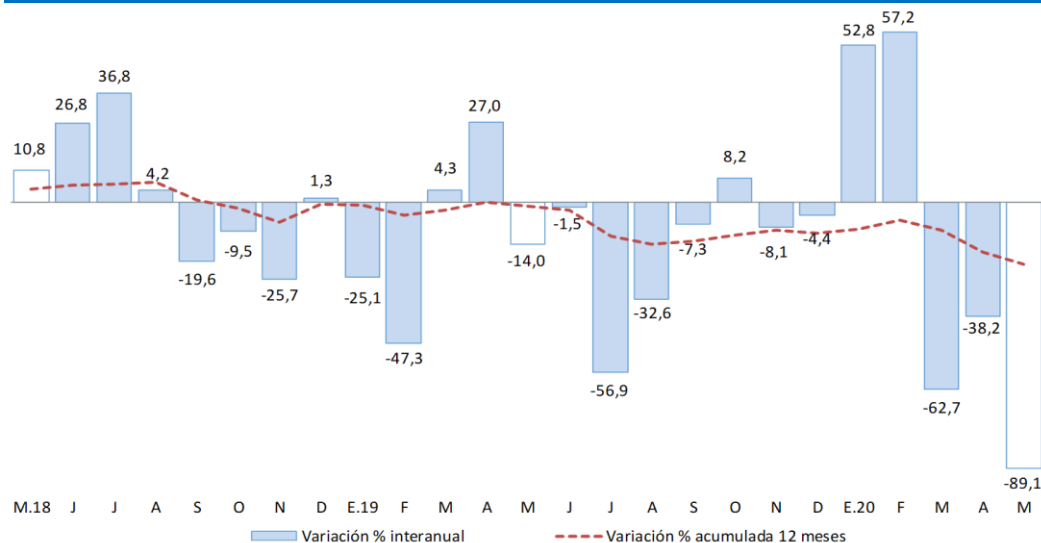

Fuente: MEF.

Elaboración: BCRP - Sucursal Puno. Departamento de Estudios Económicos.

En cuanto a los **principales proyectos** que se ejecutaron en el mes de **mayo**, destacaron:

- La “Construcción de la autopista Puno-Juliaca” con S/ 0,8 millones devengados a cargo del Gobierno Nacional;
- El “Mejoramiento de la carretera (Pu 135) Checca - Mazocruz, provincia de El Collao” con S/ 0,5 millones devengados a cargo del Gobierno Nacional;
- La “Creación del servicio de laboratorios en biotecnologías para camélidos sudamericanos en el CIP La Raya de la Universidad Nacional del Altiplano – Puno, distrito de Santa Rosa - provincia de Melgar” con S/ 0,4 millones devengados a cargo del Gobierno Nacional;
- El “Mejoramiento y ampliación del sistema integral de agua potable y saneamiento en las localidades de Coata, Sucasco y Almozanche, distrito de Coata, provincia de Puno” con S/ 0,2 millones devengados a cargo del Gobierno Nacional; y
- El “Mejoramiento de la carretera Azángaro (Emp. Pu-113) - San Juan de Salinas - Chupa, distritos de Azángaro, San Juan de Salinas y Chupa, provincia de Azángaro” con S/ 0,2 millones devengados a cargo del Gobierno Regional.