



Puno: Síntesis de Actividad Económica - Febrero 2020-

**Departamento de Estudios Económicos
Sucursal Puno**

Abril de 2020

Actividad Primaria

- El **sector agropecuario** mostró un crecimiento de 3,6 por ciento interanual, obedeciendo a la mayor producción agrícola (8,9 por ciento) y pecuaria (1,0 por ciento).
- El **sector pesca** disminuyó 33,3 por ciento en **enero**, debido a la menor producción de trucha en jaulas flotantes (-33,3 por ciento).
- El **sector minero** presentó una reducción de 38,6 por ciento, principalmente por la menor producción de oro (-72,7 por ciento).

Otros Indicadores de Actividad Económica

- El **arribo a establecimientos de hospedaje** disminuyó 2,3 por ciento interanual en **diciembre 2019**; resultado de la menor afluencia de turistas extranjeros (-18,2 por ciento), atenuado por nacionales (2,0 por ciento).
- Las **exportaciones** registraron un incremento de 50,7 por ciento interanual. Las exportaciones tradicionales crecieron 52,1 por ciento; mientras que, las no tradicionales disminuyeron 21,7 por ciento.
- El **crédito** total en la región en (S/ 3 998 millones) creció 7,2 por ciento en **enero**, en términos nominales, respecto a igual mes de 2019.
- La **inversión pública** mostró un crecimiento de 57,2 por ciento interanual, en términos reales, por la mayor inversión del Gobierno Regional (179,8 por ciento), Gobierno Nacional (80,5 por ciento) y Gobiernos Locales (10,3 por ciento).

Puno: Otros indicadores de actividad económica

(Variación % respecto a similar mes del año anterior)

	Set.19	Oct.19	Nov.19	Dic.19	Ene.20	Feb.20
Arribos establec. de hospedaje	↑ 2,2	↑ 3,6	↑ 10,4	↑ 2,3		
Exportaciones	↑ 19,6	↑ 15,5	↑ 102,4	↑ 14,8	↑ 30,2	↑ 50,7
Crédito total 2/	↑ 8,4	↑ 8,8	↑ 8,4	↑ 8,0	↑ 7,2	
Crédito de consumo 2/	↑ 12,7	↑ 12,9	↑ 11,7	↑ 11,1	↑ 10,6	
Crédito hipotecario 2/	↑ 4,0	↑ 8,1	↑ 4,1	↑ 3,8	↑ 2,5	
Inversión pública 1/	↓ -7,3	↑ 8,2	↓ -8,1	↓ -4,4	↑ 52,8	↑ 57,2

1/ En términos reales.

2/ En términos nominales.

Fuentes: BCRP - Sucursal Puno, Mincetur, SBS y MEF.

El sector agropecuario mostró un crecimiento de 3,6 por ciento interanual, obedeciendo a la mayor producción agrícola (8,9 por ciento) y pecuaria (1,0 por ciento).

Producción de principales productos agropecuarios 1/ (Miles de toneladas)

Subsectores	Estructura Porcentual 2018 2/	FEBRERO				ENERO - FEBRERO			
		2019	2020	Var.%	Contribución 3/	2019	2020	Var.%	Contribución 3/
AGRÍCOLA 2/	74,2			8,9	2,9			10,1	2,6
Orientada al mercado interno 2/	74,2			8,9	2,9			10,1	2,6
Quinua	3,5	0,0	0,0	-	-	0,0	0,0	-	-
Cebada Grano	1,2	0,0	0,0	-	-	0,0	0,0	-	-
Papa	26,3	9,7	8,7	-10,2	-0,7	9,7	8,7	-10,2	-0,5
Oca	1,0	0,0	0,0	-	-	0,0	0,0	-	-
Haba	1,1	0,1	0,4	150,3	0,2	0,1	0,4	150,3	0,1
Avena Forrajera	16,1	0,0	0,0	-	-	0,0	0,0	-	-
Cebada Forrajera	3,4	0,0	0,0	-	-	0,0	0,0	-	-
Café	2,7	0,0	0,0	-	-	0,0	0,0	-	-
Alfalfa	10,6	103,8	117,3	13,1	2,7	122,5	141,3	15,4	2,6
Otros Pastos Cultivados	3,4	8,9	10,6	19,2	0,8	10,6	12,1	13,6	0,4
Otros cultivos	4,9	0,3	0,3	0,1	0,0	0,6	0,6	-2,1	0,0
PECUARIA 2/	25,8			1,0	0,7			1,1	0,8
Carne de vacuno 4/	6,6	1,5	1,6	0,5	0,1	2,9	2,9	0,3	0,0
Carne de ovino 4/	2,2	0,6	0,6	2,3	0,1	1,1	1,1	0,5	0,0
Carne de alpaca 4/	1,0	0,5	0,5	3,6	0,1	0,8	0,8	2,2	0,1
Leche 4/	7,2	13,7	13,8	0,2	0,0	24,4	24,7	1,1	0,3
Lana de ovino 4/	1,0	1,3	1,3	1,2	0,1	1,3	1,3	1,2	0,1
Fibra de alpaca 4/	3,5	0,4	0,5	2,1	0,3	0,6	0,6	1,9	0,2
Otros pdtos pecuarios 4/	4,1	5,0	5,0	0,8	0,1	8,6	8,7	0,8	0,1
SECTOR AGROPECUARIO 2/	100,0			3,6	3,6			3,4	3,4

1/ Cifras preliminares.

2/ Estimado a precios de 2007.

3/ En base a la estructura de similar período de 2019.

4/ Peso neto. Información estimada.

Fuente: DRA - Puno

Elaboración: BCRP - Sucursal Puno. Departamento de Estudios Económicos.

- El **subsector agrícola** en febrero registró solamente la cosecha y producción de cinco cultivos: alfalfa, papa, plátano, habas y otros pastos cultivados; obteniéndose una producción total de 137 807 toneladas, siendo el valor de la producción mayor en 11,8 por ciento con respecto al mismo mes del año anterior.
- La **producción pecuaria** aumentó 1,0 por ciento interanual, principalmente por la mayor producción de leche (0,2 por ciento), carne de vacuno (0,5 por ciento), lana de ovino (1,2 por ciento), carne de ovino (2,3 por ciento), carne de alpaca (3,6 por ciento) y fibra de alpaca (2,1 por ciento).
- En cuanto al avance de la siembra, correspondiente a la actual **campana agrícola (2019/2020)**, en febrero la siembra fue nula, acumulando en los siete meses 267 560 hectáreas, principalmente de avena forrajera (72 350 hectáreas), papa (59 642 hectáreas), quinua (36 117 hectáreas) y cebada grano (24 485 hectáreas); debido a que son productos de mayor demanda regional. Comparado con la campaña anterior, la siembra fue mayor en 5,8 por ciento, debido a las adecuadas condiciones climáticas para la actividad agrícola.

El sector pesca disminuyó 33,3 por ciento interanual en enero, principalmente, por la menor producción de trucha en jaulas flotantes.

Producción pesquera 1/ (En TM)

	ENERO		
	2019	2020	Var %
Consumo Humano Directo	3 268	2 171	-33,6
- Boga	0,0	0,0	-
- Carachi	14,3	3,2	-77,9
- Ispi	6,9	2,0	-71,5
- Suche	0,0	0,0	25,0
- Mauri	0,2	0,2	-3,6
- Pejerrey	5,9	2,1	-64,2
- Trucha Natural	1,5	2,7	75,7
- Trucha Crianza	3 239,6	2 161,3	-33,3
SECTOR PESCA 1/			-33,3

1/ Estimado a precios de 2007.

Fuente: DIREPRO - Puno.

Elaboración: BCRP - Sucursal Puno. Departamento de Estudios Económicos.

- En enero, la **producción de trucha en jaulas flotantes** se redujo en 33,3 por ciento respecto al año anterior. Además, definió el comportamiento del sector, debido a que representó el 99,8 por ciento del VBP pesquero.
- En cuanto al **resto de especies**, disminuyó la pesca de carachi (-77,9 por ciento), ispi (-71,5 por ciento), pejerrey (-64,2 por ciento) y mauri (-3,6 por ciento). Esta reducción fue atenuada por la mayor extracción de trucha natural (75,7 por ciento) y suche (25,0 por ciento).

Evolución de la producción pesquera 1/ (Var.% real respecto a similar mes del año anterior)

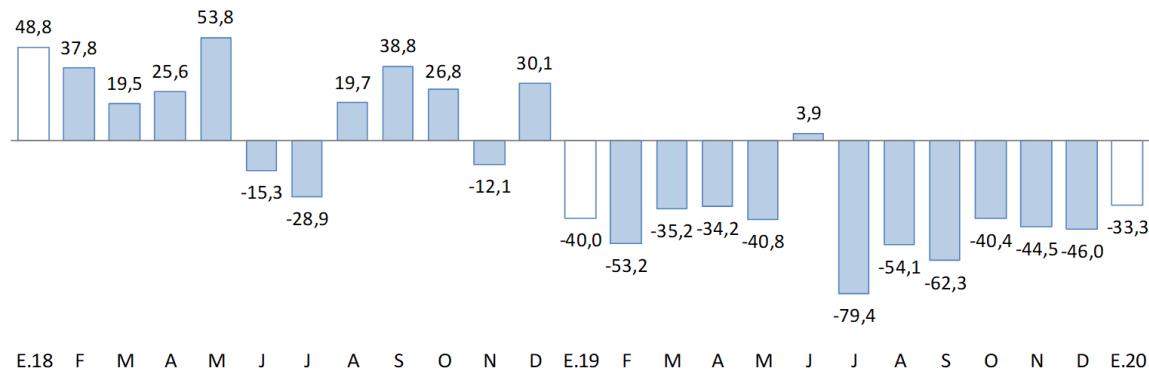

1/ Estimado a precios de 2007.

Fuente: DIREPRO - Puno.

El sector minero se redujo 38,6 por ciento en febrero, principalmente por la menor producción de oro.

Producción Minera 1/

(Var. % real respecto al mismo periodo del año anterior)

	Estructura Porcentual 2018 2/	FEBRERO			ENERO - FEBRERO				
		2019	2020	Var %	Contribución 3/	2019	2020	Var %	Contribución 3/
Estaño (TMF)	44,9	1 622	1 791	10,4	4,5	3 204	3 845	20,0	9,1
Plomo (TMF)	0,8	373	0	-100,0	-4,2	373	0	-100,0	-2,3
Oro (kg-f)	53,5	373	102	-72,7	-37,4	691	264	-61,8	-31,7
Plata (kg-f)	0,4	352	0	-100,0	-0,9	358	0	-100,0	-0,5
Zinc (TMF)	0,4	43	0	-100,0	-0,6	43	0	-100,0	-0,3
SECTOR MINERÍA 2	100,0			-38,6	-38,6			-25,6	-25,6

1/ Cifras preliminares.

2/ Estimado a precios de 2007.

3/ En base a la estructura porcentual de similar período de 2019.

Fuente: MINEM.

Elaboración: BCRP - Sucursal Puno. Departamento de Estudios Económicos.

- La reducción de la **actividad minera** fue resultado de la menor producción de oro (-72,7 por ciento), cuyo VBP representó el 22,8 por ciento; así mismo, se redujo la extracción de plomo, plata y zinc (-100,0 por ciento, en los tres casos). Esta reducción fue atenuada por la mayor producción de estaño (10,4 por ciento), con una participación de 77,2 por ciento en el VBP del sector minero.
- En febrero el **precio promedio del estaño** fue cUS\$/lb 747,53 menor en 3,3 por ciento respecto al mes anterior; mientras que, el **precio de la onza troy de oro** fue de US\$ 1 597,10 mayor en 2,5 por ciento comparado con el mes anterior.

Evolución de la producción minera 1/

(Var.% real respecto a similar mes del año anterior)

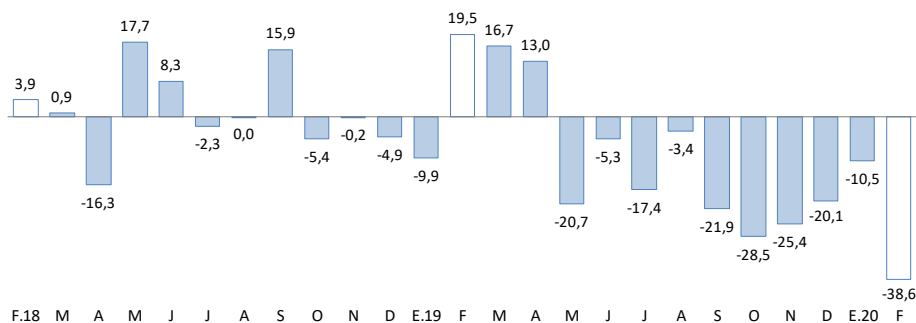

1/ Estimado a precios de 2007.

Fuente: MINEM.

Cotización internacional del estaño

(cUS\$/lb. promedio mensual)

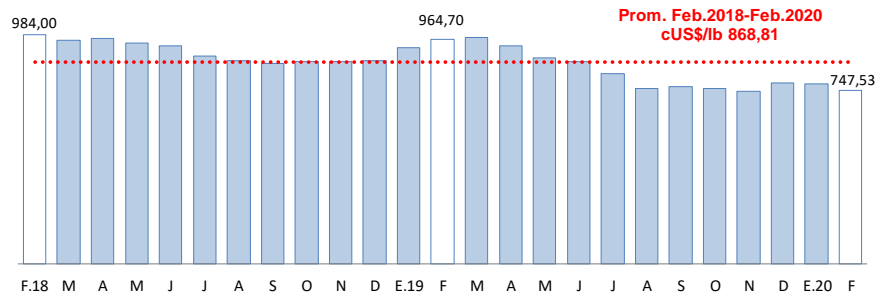

Fuente: BCRP.

Las exportaciones registraron un incremento de 50,7 por ciento interanual. Las exportaciones tradicionales crecieron 52,1 por ciento; mientras que, las no tradicionales disminuyeron 21,7 por ciento.

Exportaciones

RUBROS	Valor FOB en millones de US\$		Tasa de crecimiento (%)	
	Ene-20	Feb-20	Mes	12 Meses
	Productos Tradicionales	144,9	159,8	10,3
. Agropecuarios	0,1	0,3	155,8	50,2
. Mineros	144,8	159,5	10,2	52,1
Productos No Tradicionales	1,5	1,6	3,7	-21,7
. Agropecuarios	0,2	0,0	-93,4	-93,8
. Pesqueros	0,3	0,3	-9,8	-64,6
. Textiles	0,6	0,7	12,3	-31,6
. Minería no metálica	0,3	0,5	39,0	66 626,7
. Resto de no tradicionales 1/	0,1	0,1	47,0	-60,6
Total	146,4	161,4	10,2	50,7

Fuente: SUNAT.

- En las **exportaciones tradicionales**, que representan el 99,0 por ciento del total, el incremento interanual fue resultado del mayor valor exportado de productos mineros (52,1 por ciento), principalmente oro (89,2 por ciento); atenuado por la menor salida de estaño (-14,4 por ciento).
- Los **principales productos exportados** fueron: oro, estaño, fibras textiles, cal viva y trucha.

Variación porcentual de las Exportaciones

(Respecto a similar mes del año anterior)

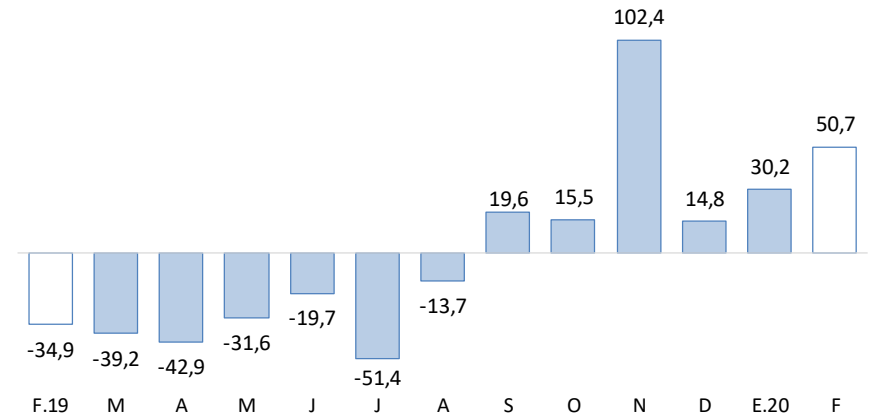

Fuente: SUNAT.

- En las **exportaciones no tradicionales**, que representan el 1,0 por ciento del total, la disminución interanual se sustenta en la menor exportación de productos textiles (-31,6 por ciento), principalmente fibras textiles; productos pesqueros (-64,6 por ciento), en especial trucha; productos agropecuarios (-93,8 por ciento), básicamente quinua; y el resto de productos no tradicionales (-60,6 por ciento). Esta reducción fue atenuada por la mayor exportación de productos de minería no metálica (666,3 veces más), especialmente cal viva.

El crédito total en la región (S/ 3 998 millones) creció 7,2 por ciento interanual en términos nominales; debido a mayores créditos a personas (9,8 por ciento) y empresas (6,0 por ciento).

Créditos

	Estructura %	Saldos en millones de soles con TCF 1/		Tasa de crecimiento (%)	
		Ene-20	Dic-19	Ene-20	Mes
Banco de la Nación	4,3	174	173	-0,6	-8,7
Agrobanco	0,4	14	14	0,5	-13,3
Banca Múltiple	46,6	1 883	1 863	-1,1	6,5
Instituciones No Bancarias	48,7	1 950	1 948	-0,1	9,9
Financieras	8,9	354	355	0,2	9,4
Cajas Municipales	34,1	1 354	1 364	0,7	13,9
Cajas Rurales	5,7	241	228	-5,3	-8,4
Edpymes	0,0	1	0	-4,0	-55,0
TOTAL	100,0	4 021	3 998	-0,6	7,2
Empresas	66,3	2 680	2 652	-1,0	6,0
Personas	33,7	1 341	1 346	0,4	9,8
Consumo	30,7	1 220	1 227	0,5	10,6
Hipotecario	3,0	121	120	-1,5	2,5
MN	99,0	3 966	3 957	-0,2	8,1
ME	1,0	55	41	-25,2	-40,8
ME (Mill. US\$)		17	12	-25,2	-40,8

1/ TCF = Tipo de Cambio Fijo (S/ 3,31 por US\$).

Fuente: SBS y AFP.

Elaboración: BCRP - Sucursal Puno. Departamento de Estudios Económicos.

- La **morosidad** registrada en **diciembre 2019**, fue 5,27 por ciento, mayor en 0,2 puntos porcentuales respecto al mismo mes de 2018 (5,04 por ciento).
- Cabe destacar, que el mayor incremento en la tasa de morosidad, comparado con diciembre 2018, fue registrado por Agrobanco (13,9 puntos porcentuales), cajas rurales (4,8 puntos porcentuales), Banco de la Nación (0,7 puntos porcentuales) y cajas municipales (0,2 puntos porcentuales).

Variación porcentual de los Créditos (Respecto a similar mes del año anterior)

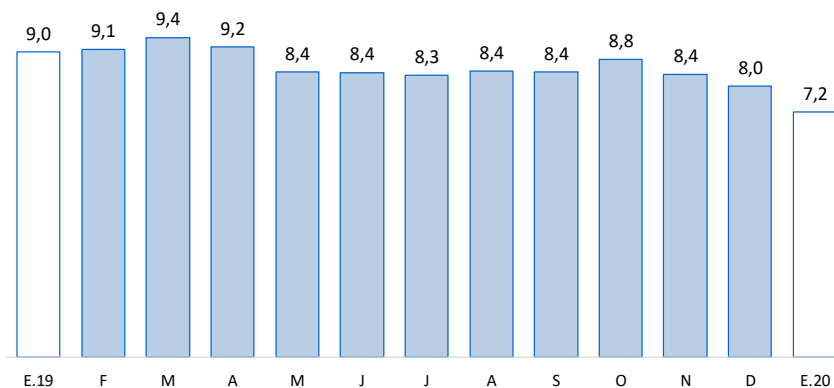

Fuente: SBS y AFP.

Tasa de Morosidad (Porcentaje)

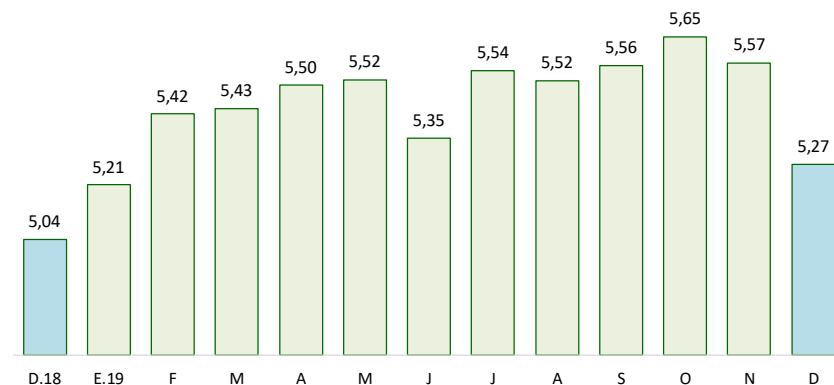

Fuente: SBS y AFP.

Los depósitos en instituciones bancarias y no bancarias (S/ 2 067 millones) crecieron 11,9 por ciento interanual, resultado de mayores depósitos de ahorro (22,5 por ciento) y a plazo (9,5 por ciento); atenuado por depósitos a la vista (-3,9 por ciento). Explicado también por incrementos de depósitos en moneda nacional (13,0 por ciento).

Depósitos

	Estructura % Ene-20	SalDOS en millones de soles con TCF 1/		Tasa de crecimiento (%)	
		Dic-19	Ene-20	Mes	12 Meses
Banco de la Nación	24,2	454	499	9,9	21,2
Banca Múltiple	49,9	1 033	1 032	-0,1	6,8
Instituciones No Bancarias	25,9	531	535	0,8	14,0
Financieras	1,0	21	21	3,4	16,3
Cajas Municipales	17,3	355	357	0,6	16,5
Cajas Rurales	7,6	155	157	1,1	8,4
TOTAL	100,0	2 018	2 067	2,4	11,9
Vista	21,3	420	441	5,0	-3,9
Ahorro	47,5	948	982	3,7	22,5
A plazo	31,1	650	643	-1,1	9,5
MN	87,3	1 756	1 805	2,8	13,0
ME	12,7	262	261	-0,2	4,8
ME (Mill. US\$)		79	79	-0,2	4,8

1/ TCF = Tipo de Cambio Fijo (S/ 3,31 por US\$).

Fuente: SBS y AFP.

Elaboración: BCRP - Sucursal Puno. Departamento de Estudios Económicos.

Por tipo de instituciones, los depósitos en banca múltiple, que concentran el 49,9 por ciento de los depósitos totales, aumentaron en 6,8 por ciento. Los depósitos en instituciones no bancarias mejoraron 14,0 por ciento; esta variación reflejó, principalmente, el incremento en cajas municipales (16,5 por ciento), financieras (16,3 por ciento) y cajas rurales (8,4 por ciento); asimismo, los depósitos en el Banco de la Nación crecieron 21,2 por ciento.

Variación porcentual de los Depósitos (Respecto a similar mes del año anterior)

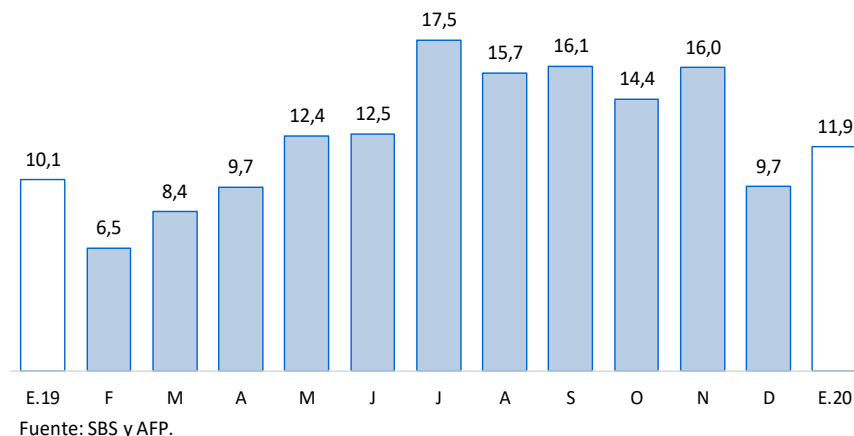

La inversión pública creció 57,2 por ciento en términos reales respecto a similar mes de 2019.

Inversión pública 1/

(Millones de soles)

RUBROS	FEBRERO			ENERO - FEBRERO		
	2019	2020	Var. % real	2019	2020	Var. % real
Gobierno Nacional	16,7	30,6	80,5	33,0	61,2	82,2
Gobierno Regional	4,5	12,9	179,8	15,7	18,4	14,5
Gobiernos Locales	20,1	22,6	10,3	20,2	29,6	43,7
Total	41,3	66,1	57,2	68,9	109,2	55,5

1/ Comprende la formación bruta de capital.

Fuente: MEF.

Elaboración: BCRP - Sucursal Puno. Departamento de Estudios Económicos.

Evolución de la inversión pública

(Var.% real con respecto a similar mes del año anterior)

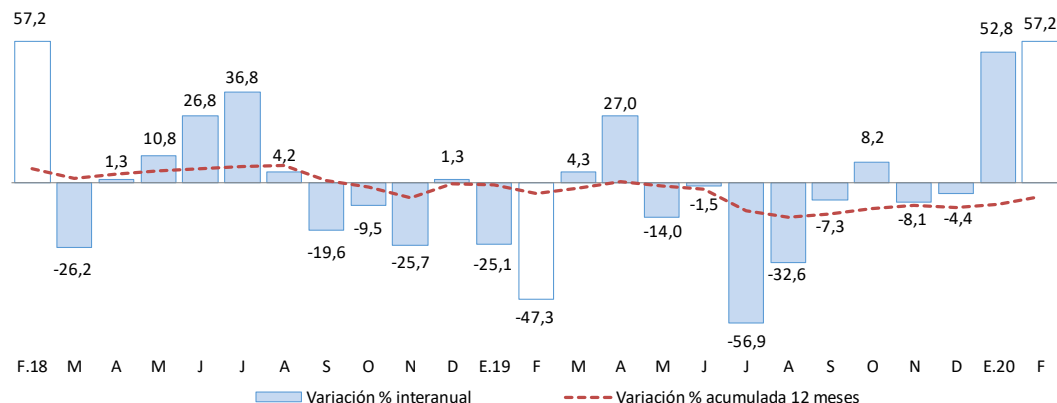

Fuente: MEF.

Elaboración: BCRP - Sucursal Puno. Departamento de Estudios Económicos.

En cuanto a los **principales proyectos** que se ejecutaron en el mes de **febrero**, destacaron:

- El "Mejoramiento y ampliación del sistema integral de agua potable y saneamiento en las localidades de Coata, Sucasco y Almozanche, distrito de Coata, provincia de Puno" con S/ 5,0 millones devengados a cargo del Gobierno Nacional;
- La "Construcción de la autopista Puno - Juliaca" con S/ 4,8 millones devengados a cargo del Gobierno Nacional;
- La "Rehabilitación y remodelación de la infraestructura educativa y equipamiento de la institución educativa Mariano Melgar, distrito de Ayaviri, provincia de Melgar" con S/ 3,3 millones devengados a cargo del Gobierno Nacional;
- La "Ampliación y mejoramiento de los servicios de agua potable y alcantarillado en la localidad de Juli, provincia de Chucuito" con S/ 2,3 millones devengados a cargo del Gobierno Local; y
- El "Mejoramiento de la carretera Dv. Desaguadero (Emp Pe 36a) - Kelluyo - Pisacoma, provincia de Chucuito" con S/ 1,8 millones devengados a cargo del Gobierno Regional.