

BANCO CENTRAL DE RESERVA DEL PERÚ
SUCURSAL PUNO



PUNO: Síntesis de Actividad Económica
Noviembre 2019^{1,2}

Departamento de Estudios Económicos

¹ Participaron: Luis Arpi Quilca (Luis.arpi@bcrp.gob.pe), Liseth Condori Fernández (liseth.condori@bcrp.gob.pe) y Elizabeth Quispe Alvarez (elizabeth.quispe@bcrp.gob.pe).

² En este informe se presentan los saldos de créditos y depósitos al cierre de operaciones de noviembre 2019. Cabe destacar que los saldos de las cuentas expresadas en moneda extranjera se valúan al tipo de cambio constante de diciembre 2018 (S/ 3,37 por dólar), a fin de aislar el efecto de la valuación cambiaria sobre los saldos en dicha moneda.

ÍNDICE

	<i>Página</i>
RESUMEN EJECUTIVO.....	3
I. ACTIVIDAD PRODUCTIVA.....	5
1. Actividad primaria.....	5
1.1 Sector agropecuario.....	5
1.2 Sector pesca.....	7
1.3 Sector minería.....	7
2. Otros indicadores sectoriales.....	9
2.1 Sector manufactura.....	9
2.2 Arribos a los establecimientos de hospedaje.....	10
II. ASPECTOS LABORALES.....	11
3. Empleo.....	11
III. SECTOR EXTERNO.....	12
4. Exportaciones.....	12
1. Importaciones.....	13
IV. CRÉDITOS Y DEPÓSITOS².....	14
2. Créditos.....	14
3. Depósitos.....	17
V. EJECUCIÓN DE PRESUPUESTO PÚBLICO.....	18
4. Ingresos del Gobierno Nacional.....	18
5. Ejecución del presupuesto de gastos del Gobierno General.....	19
6. Gasto corriente no financiero.....	19
7. Inversión pública.....	19
VI. ANEXOS.....	21

RESUMEN EJECUTIVO

Principales hechos de importancia

- La evolución de la **actividad primaria**, fue negativa en noviembre, resultado de la reducción en los sectores pesca (-44,5 por ciento) y minería (-25,4 por ciento); atenuado por el sector agropecuario (0,9 por ciento).
- En cuanto a los **otros indicadores de actividad económica** en la región, creció la exportación de bienes (102,4 por ciento), el arribo a establecimientos de hospedaje (2,2 por ciento en **setiembre**), el crédito total (8,3 por ciento), y el empleo formal en empresas de más de 10 trabajadores en las ciudades de Puno y Juliaca (1,6 por ciento); mientras que disminuyó la producción industrial (-19,7 por ciento) y la inversión pública (-8,1 por ciento).

Actividad primaria

- El **sector agropecuario** mostró un crecimiento de 0,9 por ciento interanual, obedeciendo a la mayor producción pecuaria (1,2 por ciento); atenuado por agrícola (-1,4 por ciento).
- El **sector pesca** registró una disminución de 44,5 por ciento, respecto a noviembre del año anterior, resultado de la menor producción de trucha criada en jaulas flotantes (-44,5 por ciento).
- La **actividad minera** se redujo 25,4 por ciento interanual, principalmente por la menor producción de oro (-45,5 por ciento).

Otros indicadores de actividad económica

- La **producción manufacturera** mostró una reducción de 19,7 por ciento interanual en noviembre, resultado de la menor producción de cal (-20,0 por ciento), acompañado del comportamiento mixto del resto de industrias.
- El **arribo a los establecimientos de hospedaje** aumentó en 2,2 por ciento interanual en **setiembre**; resultado de la mayor afluencia de turistas extranjeros (6,1 por ciento) y nacionales (0,6 por ciento).
- El **empleo formal** en empresas de más de 10 trabajadores en las ciudades de Puno y Juliaca creció 1,6 por ciento, resultado de la mayor captación de trabajadores para los sectores: servicios (3,5 por ciento), extractiva (2,6 por ciento), y transporte, almacenes y comunicaciones (2,1 por ciento). Este resultado fue atenuado por la menor contratación en los sectores: industria manufacturera (-6,6 por ciento) y comercio (-4,0 por ciento).
- Las **exportaciones** de Puno realizadas por diferentes zonas de embarque sumaron US\$ 172,3 millones, mayor en 102,4 por ciento interanual, resultado del incremento en el valor exportado de productos **tradicionales** (105,7 por ciento), y atenuado por los **no tradicionales** (-11,7 por ciento).
- El **crédito total** (S/ 3 995 millones) creció 8,3 por ciento en noviembre, en términos nominales, respecto a igual mes de 2018. El crédito a personas se incrementó 11,0 por ciento; y el crédito a empresas creció 7,1 por ciento.
- La **inversión pública** (S/ 124,3 millones) mostró una disminución de 8,1 por ciento interanual, en términos reales, por la menor inversión de los Gobiernos Locales (-23,7 por ciento), contrarrestada por el Gobierno Regional (12,4 por ciento) y Gobierno Nacional (2,6 por ciento).

CUADRO N° 1
PUNO: OTROS INDICADORES DE ACTIVIDAD ECONÓMICA
 (Variación % respecto a similar periodo del año anterior)

	Jun. 19	Jul. 19	Ago. 19	Set. 19	Oct. 19	Nov. 19
Producción industrial 1/	↑ 11,49	↑ 26,5	↑ 15,8	↓ -13,3	↓ -18,9	↓ -19,7
Arribos establec. de hospedaje	↑ 7,1	↑ 5,2	↑ 9,3	↑ 2,2		
Empleo formal urbano 2/	↑ 1,1	↓ -0,1	↑ 0,1	↓ -0,3	↑ 5,0	↑ 1,6
Exportaciones	↓ -19,7	↓ -51,4	↓ -13,7	↑ 19,6	↑ 15,5	↑ 102,4
Crédito total 3/	↑ 8,4	↑ 8,3	↑ 8,4	↑ 8,4	↑ 8,8	↑ 8,3
Crédito de consumo 3/	↑ 13,2	↑ 13,1	↑ 13,0	↑ 12,7	↑ 12,9	↑ 11,7
Crédito hipotecario 3/	↑ 10,6	↑ 7,9	↑ 6,7	↑ 3,9	↑ 8,0	↑ 4,1
Inversión pública 1/	↓ -1,5	↓ -56,9	↓ -32,6	↓ -7,3	↑ 8,2	↓ -8,1

1/ En términos reales.

2/ En empresas de 10 a más trabajadores situadas en las ciudades de Puno y Juliaca.

3/ En términos nominales.

Fuentes: BCRP - Sucursal Puno, Mincetur, MTPE, SBS y MEF.

I. ACTIVIDAD PRODUCTIVA

1. Actividad primaria

1.1 Sector agropecuario

- El **sector agropecuario** creció en 0,9 por ciento interanual en noviembre, debido a la mayor producción pecuaria (1,2 por ciento); atenuado por el sector agrícola (-1,4 por ciento). De igual forma, en los once meses transcurridos del año, este sector creció 4,7 por ciento, resultado del incremento de la producción agrícola y pecuaria.
- La **actividad agrícola** en noviembre registró la cosecha de papa correspondiente a la denominada "campana chica" (resultado de la siembra de 905 hectáreas), obteniéndose una producción de 9 473 toneladas; adicionalmente se cosechó plátano y alfalfa con una producción de 946 y 910 toneladas, respectivamente, y considerando otros pastos cultivados, se registró un total de 11 332 toneladas; representando una disminución de 1,4 por ciento del VBP comparado con noviembre 2018.
- De igual forma, en los primeros once meses del año, la actividad agrícola acumuló un crecimiento de 4,7 por ciento, observándose los mayores incrementos en la producción de avena forrajera, alfalfa, papa, cebada grano, quinua y oca, entre otros; debido a un mayor rendimiento por hectárea de cultivos transitorios (10,8 por ciento).

CUADRO N° 2
PUNO: SECTOR AGROPECUARIO 1/
(Miles de toneladas)

Subsectores	Estructura Porcentual 2017 2/	NOVIEMBRE				ENERO – NOVIEMBRE			
		2018	2019	Var.%	Contribución 3/	2018	2019	Var.%	Contribución 3/
AGRÍCOLA 2/	72,9			-1,4	-0,1			5,5	4,2
Orientada al mercado interno 2/	72,9			-1,4	-0,1			5,5	4,2
Quinua	3,7	0,0	0,0	-	-	38,9	40,4	3,9	0,1
Cebada Grano	1,3	0,0	0,0	-	-	26,3	27,7	5,2	0,1
Papa	25,9	9,7	9,5	-1,9	-0,2	773,0	824,5	6,7	1,8
Oca	1,0	0,0	0,0	-	-	28,8	29,3	1,6	0,0
Haba	1,2	0,0	0,0	-	-	14,8	15,2	2,2	0,0
Avena Forrajera	15,4	0,0	0,0	-	-	1 793,3	1 917,0	6,9	1,1
Cebada Forrajera	3,8	0,0	0,0	-	-	382,2	346,7	-9,3	-0,3
Café	2,9	0,0	0,0	-	-	7,8	8,1	4,1	0,1
Alfalfa	9,5	0,1	0,9	750,5	0,2	1 203,1	1 247,1	3,7	0,4
Otros Pastos Cultivados	3,1	0,0	0,0	50,0	0,0	165,1	194,6	17,9	0,6
Otros cultivos 2/	5,1	0,4	0,3	-19,7	-0,2	66,4	69,4	4,5	0,2
PECUARIA 2/	27,1			1,2	1,0			2,2	0,6
Carne de vacuno 4/	6,9	1,3	1,4	4,7	0,5	19,5	19,7	1,0	0,1
Carne de ovino 4/	2,4	0,6	0,6	-1,4	-0,1	8,2	8,1	-1,1	0,0
Carne de alpaca 4/	1,1	0,3	0,3	1,7	0,0	5,4	5,5	2,7	0,0
Leche 4/	7,2	7,5	7,8	4,0	0,5	111,6	117,7	5,5	0,4
Lana de ovino 4/	1,4	0,5	0,5	-0,5	0,0	2,9	2,9	-1,7	0,0
Fibra de alpaca 4/	3,7	1,3	1,3	0,1	0,0	2,3	2,4	0,8	0,0
Otros productos pecuarios 2/	4,4	5,5	5,5	0,3	0,0	52,4	53,5	2,2	0,1
SECTOR AGROPECUARIO 2/	100,0			0,9	0,9			4,7	4,7

1/ Cifras preliminares.

2/ A precios de 2007.

3/ En base a la estructura de similar período de 2018.

4/ Peso neto.

Fuente: DRA – Puno.

Elaboración: BCRP - Sucursal Puno. Departamento de Estudios Económicos.

- La **producción pecuaria** creció en noviembre 1,2 por ciento interanual, principalmente por la mayor producción de carne de vacuno (4,7 por ciento), leche (4,0 por ciento), carne de alpaca (1,7 por ciento), fibra de alpaca (0,1 por ciento) y otros productos pecuarios (0,3 por ciento); contrarrestado por la disminución de carne y lana de ovino.
- Asimismo, entre enero y noviembre, esta actividad se incrementó en 2,2 por ciento interanual, esencialmente por la mayor producción de leche, carne de vacuno, y carne y fibra de alpaca.

- En noviembre, el precio por libra de la fibra de alpaca fue S/ 13,02, mayor en 13,5 por ciento respecto al mes anterior, pero menor 11,4 por ciento interanual.

GRÁFICO N° 1
PUNO: COTIZACIÓN DEL PRECIO DE LA FIBRA DE ALPACA
(Soles por libra)

Prom. Nov.2017- Nov.2019
S/ 12,99

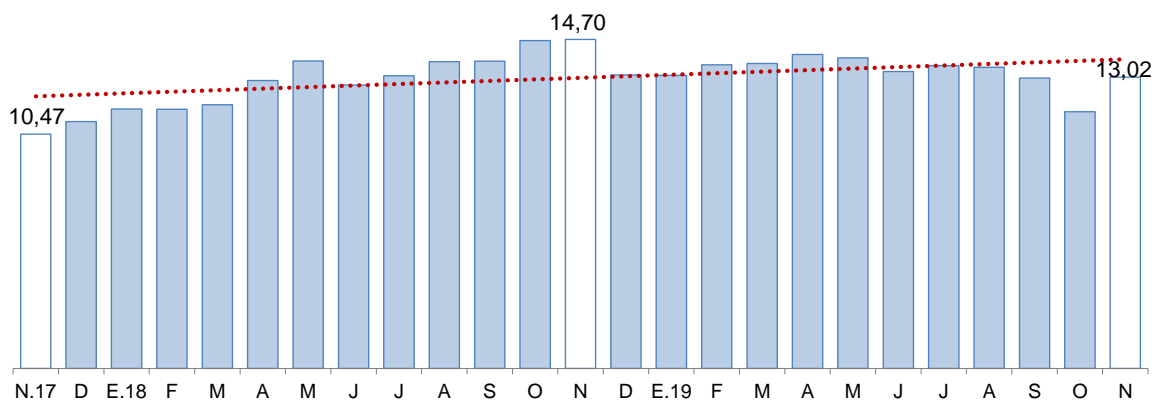

Fuente: DRA - Puno.

- En cuanto al avance de la siembra, correspondiente a la actual campaña agrícola (2019/2020), en noviembre se registró la siembra de 74 524 hectáreas en total, acumulando en los cuatro primeros meses de la campaña (agosto - noviembre) 216 315 hectáreas, principalmente de papa (58 580 hectáreas), avena forrajera (40 638 hectáreas), quinua (36 117 hectáreas) y cebada grano (24 485 hectáreas), debido a que son los productos de mayor demanda. Comparado con la campaña anterior, la siembra fue mayor en 5,6 por ciento, debido a la expectativa positiva de los agricultores respecto al comportamiento del clima.

CUADRO N° 3
PUNO: SUPERFICIE SEMBRADA 1/
(Hectáreas)

	Campaña Agrícola 2/		Variación	
	2018/2019	2019/2020	Absoluta	Porcentual
CULTIVOS TRANSITORIOS	204 811	212 469	7 658	3,7
Quinua	36 184	36 117	-67	-0,2
Cebada Grano	24 413	24 485	72	0,3
Papa	56 870	58 580	1 710	3,0
Oca	3 482	3 535	53	1,5
Haba	10 047	10 609	562	5,6
Avena Forrajera	39 012	40 638	1 626	4,2
Cebada Forrajera	5 446	7 566	2 120	38,9
Otros cultivos transitorios	29 357	30 939	1 582	5,4
CULTIVOS PERMANENTES	0	3 846	3 846	-
Café	0	0	0	-
Alfalfa	0	3 782	3 782	-
Otros Pastos Cultivados	0	0	0	-
Otros cultivos permanentes	0	64	64	-
Total	204 811	216 315	11 504	5,6

1/ Cifras preliminares.

2/ De agosto - noviembre.

Fuente: DRA – Puno.

Elaboración: BCRP - Sucursal Puno. Departamento de Estudios Económicos.

1.2 Sector pesca

- El sector pesca, en noviembre, presentó una disminución de 44,5 por ciento, respecto a similar mes de 2018, resultado de la menor producción de trucha en jaulas flotantes (-44,5 por ciento), cuyo VBP representó el 99,8 por ciento del total pesquero. Así mismo, se redujo la pesca de suche (-100,0 por ciento), ispi (-91,2 por ciento), pejerrey (-73,7 por ciento) y carachi (-50,0 por ciento); atenuado por la mayor pesca de mauri (4 veces más) y trucha natural (21,6 por ciento). El resto de especies solo tienen una participación de 0,2 por ciento del VBP pesquero, debido a la sobrepesca informal y depredación de especies nativas por parte de especies introducidas (trucha y pejerrey).

CUADRO N° 4
PUNO: SECTOR PESCA
(En toneladas)

	NOVIEMBRE			ENERO - NOVIEMBRE		
	2018	2019	Var %	2018	2019	Var %
Consumo Humano Directo	4 776	2 648	-44,6	48 397	26 893	-44,4
- Boga	0,0	0,0	-	0,0	0,0	-
- Carachi	6,2	3,1	-50,0	92,7	66,4	-28,4
- Ispi	6,6	0,6	-91,2	70,3	78,8	12,0
- Suche	0,0	0,0	-100,0	0,6	1,1	79,2
- Mauri	0,0	0,2	400,0	3,1	2,8	-10,8
- Pejerrey	7,5	2,0	-73,7	108,2	48,2	-55,4
- Trucha Natural	1,7	2,1	21,6	28,6	28,8	0,7
- Trucha Crianza	4 754,1	2 640,3	-44,5	48 093,8	26 666,7	-44,6
SECTOR PESCA 1/			-44,5			-44,5

1/ A precios de 2007.

Fuente: DIREPRO – Puno.

Elaboración: BCRP - Sucursal Puno. Departamento de Estudios Económicos.

- Durante los once primeros meses, el sector registró una disminución de 44,5 por ciento interanual, definida por la menor producción de trucha en jaulas flotantes (-44,6 por ciento), pejerrey (-55,4 por ciento), carachi (-28,4 por ciento) y mauri (-10,8 por ciento), atenuada por la mayor pesca de suche (79,2 por ciento), ispi (12,0 por ciento) y trucha natural (0,7 por ciento).

1.3 Sector minería

- En noviembre, la actividad minera disminuyó 25,4 por ciento, respecto a su similar mes del año pasado, resultado de la menor producción de oro (-45,5 por ciento), cuyo VBP representó el 39,9 por ciento; asimismo, se redujo la extracción de plata, plomo y zinc (-100,0 por ciento, en los tres casos), atenuada por la mayor producción de estaño (0,8 por ciento).

CUADRO N° 5
PUNO: SECTOR MINERÍA 1/

(Variación % real respecto a similar período del año anterior)

Estructura	Porcentual 2017 2/	NOVIEMBRE			Contribución 3/	ENERO – NOVIEMBRE			Contribución 3/
		2018	2019	Var %		2018	2019	Var %	
Estaño (TMF)	44,0	1 597	1 609	0,8	0,3	16 950	18 083	6,7	3,0
Plomo (TMF)	1,7	27	0	-100,0	-0,3	702	698	-0,6	0,0
Oro (kg-f)	52,9	375	204	-45,5	-24,8	3 851	3 027	-21,4	-11,4
Plata (kg-f)	0,3	167	0	-100,0	-0,4	1 599	1 554	-2,8	0,0
Zinc (TMF)	1,1	18	0	-100,0	-0,3	302	293	-3,2	0,0
SECTOR MINERÍA 2/	100,0			-25,4	-25,4			-8,4	-8,4

1/ Cifras preliminares.

2/ A precios de 2007.

3/ En base a la estructura porcentual de similar período de 2018.

Fuente: MINEM.

Elaboración: BCRP - Sucursal Puno. Departamento de Estudios Económicos.

- En el período enero-noviembre, la actividad minera registró un comportamiento negativo de 8,4 por ciento interanual, resultado de la reducción en la extracción de oro, zinc, plata y plomo.

GRÁFICO N° 2
PUNO: EVOLUCIÓN DE LA PRODUCCIÓN MINERA 1/
 (Variación % real respecto a similar mes del año anterior)

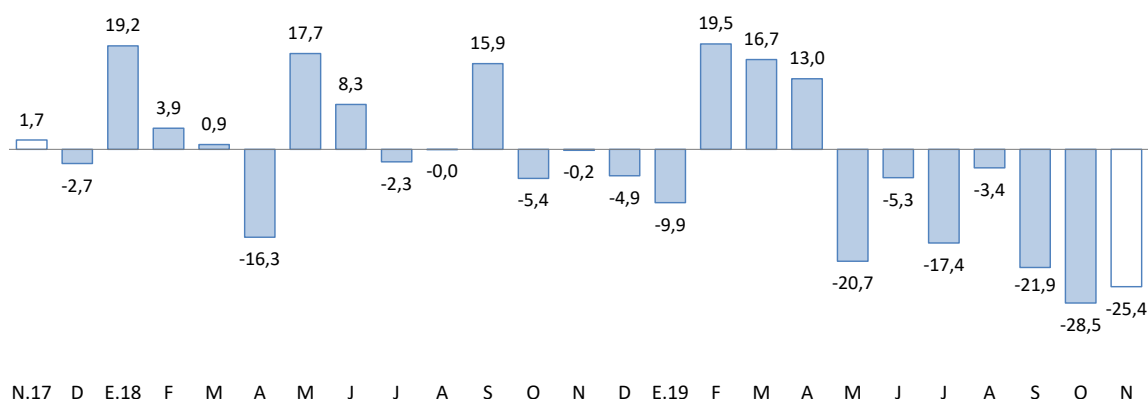

1/ Estimado a precios de 2007.
 Fuente: MINEM.

- En noviembre, el precio promedio del estaño fue cUS\$/lb 740,96 menor en 1,6 por ciento respecto al mes anterior; así mismo, el precio de la onza troy de oro fue de US\$ 1 470,02 menor en 1,7 por ciento comparado con el mes anterior.

GRÁFICO N° 3
PUNO: COTIZACIÓN INTERNACIONAL DEL ESTAÑO
 (cUS\$/lb. promedio mensual)

Prom. Nov.2017-Nov.2019
 cUS\$/lb 883,26

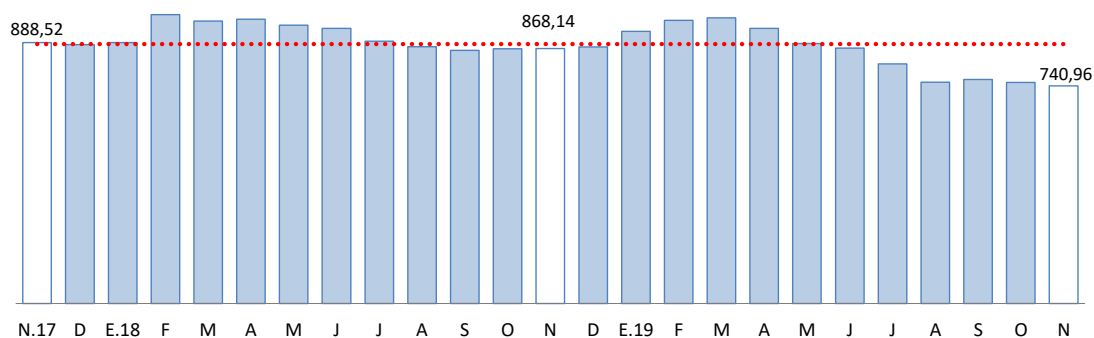

Fuente: BCRP.

GRÁFICO N° 4
PUNO: COTIZACIÓN INTERNACIONAL DEL ORO
 (US\$/onza troy promedio mensual)

Prom. Nov.2017-Nov.2019 US\$
 1318,4

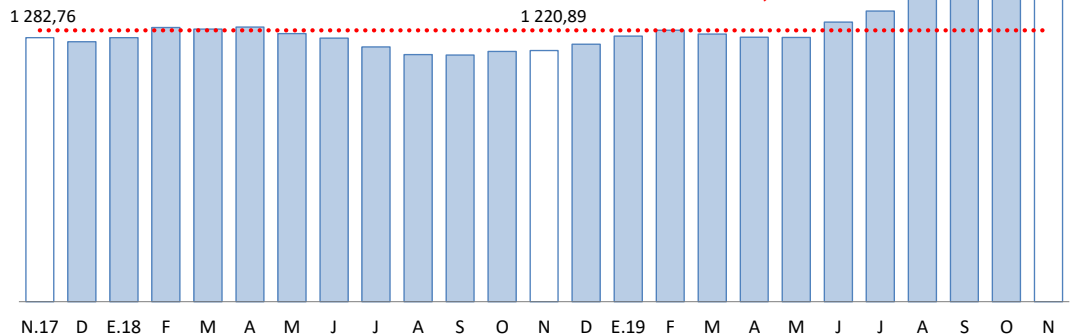

Fuente: BCRP.

2. Otros indicadores sectoriales

2.1 Sector manufactura

- En noviembre, el desempeño de la actividad manufacturera, mostró una reducción de 19,7 por ciento interanual; resultado de la menor producción de cal (-20,0 por ciento), cuyo VBP representa el 95,6 por ciento del total; seguido de la menor producción de muebles (-53,6 por ciento) y prendas de vestir (-4,9 por ciento); atenuado por la mayor producción de ladrillos (91,4 por ciento) y productos de panadería (4,8 por ciento).

CUADRO N° 6
PUNO: SECTOR MANUFACTURA 1/
(Variación % real respecto a similar período del año anterior)

	Estructura Porcentual 2017 2/	NOVIEMBRE		ENERO – NOVIEMBRE	
		Var %	Contribución 3/	Var %	Contribución 3/
MANUFACTURA NO PRIMARIA	100,0	-19,7	-19,7	-1,1	-1,1
. Bebidas Gaseosas (*)	0,3	-100,0	-0,4	-58,4	-0,1
. Productos de Panadería	0,6	4,8	0,0	-1,8	0,0
. Ladrillos	0,3	91,4	0,1	-18,2	-0,1
. Cal (+)	97,4	-20,0	-19,2	-1,2	-1,2
. Prendas de Vestir	1,2	-4,9	-0,1	31,0	0,6
. Muebles	0,1	-53,6	-0,2	-8,0	0,0
SECTOR MANUFACTURA	100,0	-19,7	-19,7	-1,1	-1,1

1/ Cifras preliminares.

(*) Información disponible hasta junio 2019.

2/ A precios de 2007.

(+) Información estimada desde noviembre 2015.

3/ En base a la estructura porcentual de similar período de 2018.

Fuente: Empresas industriales respectivas, DIREPRO Puno.

Elaboración: BCRP - Sucursal Puno. Departamento de Estudios Económicos.

- De igual forma, en los once meses del año esta actividad disminuyó 1,1 por ciento, explicado principalmente por la menor producción cal (-1,2 por ciento); bebidas gaseosas (-58,4 por ciento), ladrillos (-18,2 por ciento), muebles (-8,0 por ciento) y productos de panadería (-1,8 por ciento); atenuado, por la mayor producción de prendas de vestir (31,0 por ciento).

GRÁFICO N° 5
PUNO: EVOLUCIÓN DE LA PRODUCCIÓN MANUFACTURERA NO PRIMARIA 1/
(Variación % real respecto a similar mes del año anterior)

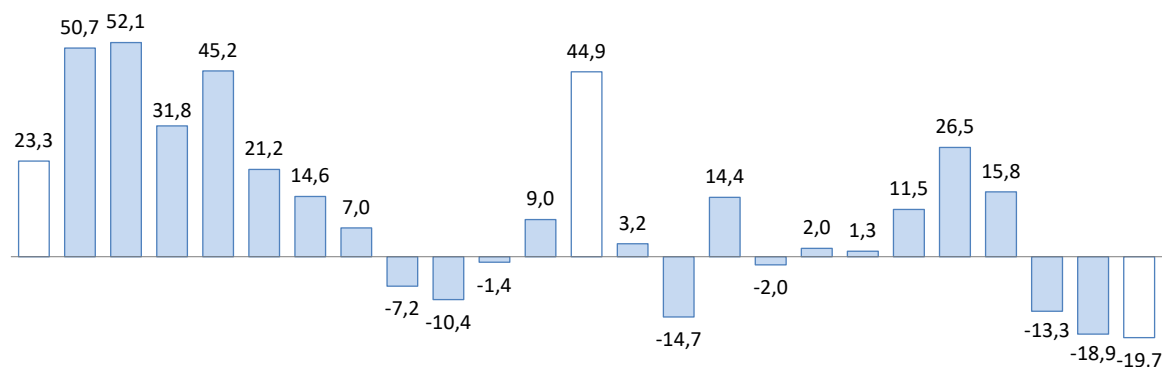

N.17 D E.18 F M A M J J A S O N D E.19 F M A M J J A S O N

1/ Estimado a precios de 2007.

Fuente: Empresas de la región.

2.2 Arribos a los establecimientos de hospedaje

- En **setiembre**, se registró 111 636 arribos de turistas a los establecimientos de hospedaje, lo cual aumentó en 2,2 por ciento interanual, un valor menor al registrado en el 2018 (13,3 por ciento). El resultado presentado obedeció a la mayor afluencia de turistas extranjeros (6,1 por ciento) y nacionales (0,6 por ciento).
- De enero a setiembre, esta actividad presentó un crecimiento de 5,9 por ciento interanual, por la mayor visita de turistas nacionales (6,4 por ciento) y extranjeros (4,4 por ciento).

GRÁFICO N° 6
PUNO: EVOLUCIÓN DE ARRIBOS A ESTABLECIMIENTOS DE HOSPEDAJE
(Variación %)

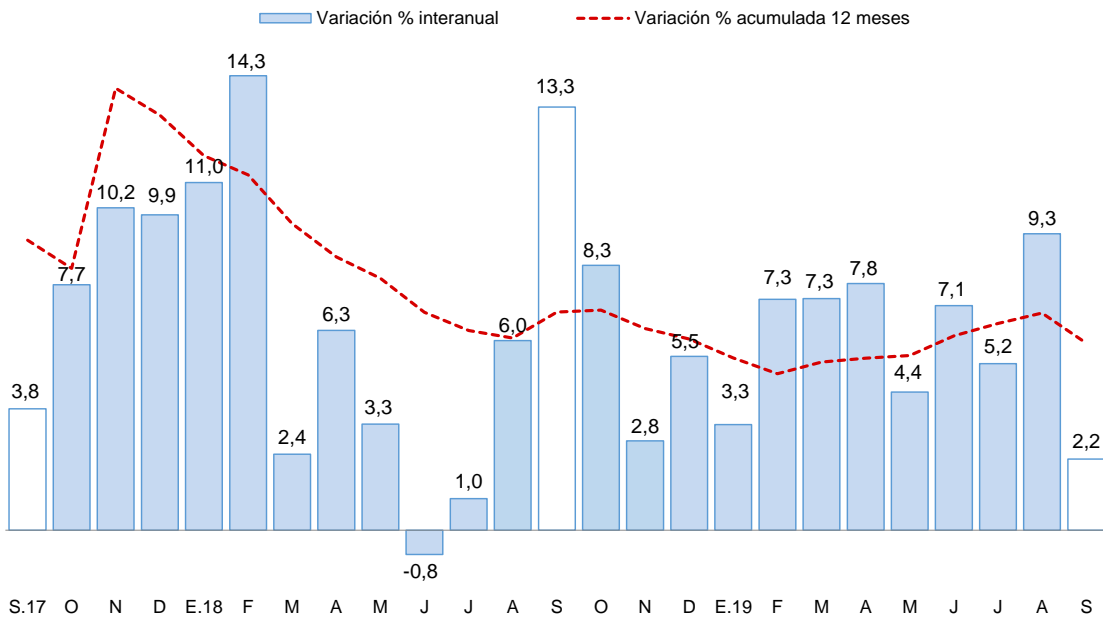

Fuente: Encuesta Mensual a Establecimientos de Hospedaje Temporal - MINCETUR.

II. ASPECTOS LABORALES

3. Empleo

- El empleo en las ciudades de Puno y Juliaca, en empresas privadas formales de 10 a más trabajadores, creció 1,6 por ciento interanual, en noviembre, debido a la mayor captación de trabajadores para los sectores: servicios (3,5 por ciento), extractiva (2,6 por ciento), y transporte, almacenes y comunicaciones (2,1 por ciento); en el primer caso, por aumento de servicios académicos en el semestre 2019-II de universidades privadas, en el segundo caso, por la necesidad de cubrir plazas vacantes, y en el tercer caso, debido al incremento de rutas de reparto, principalmente en camiones repartidores de bebidas. Este resultado fue atenuado por la menor contratación en los sectores: industria manufacturera (-6,6 por ciento) y comercio (-4,0 por ciento).

CUADRO N° 7
CIUDAD DE PUNO: ÍNDICE MENSUAL DE EMPLEO EN EMPRESAS PRIVADAS FORMALES DE 10 Y MÁS TRABAJADORES POR RAMA DE ACTIVIDAD ECONÓMICA 1/
 (Noviembre 2010 = 100)

	NOVIEMBRE			ENERO – NOVIEMBRE		
	2018	2019	Var %	2018	2019	Var %
Extractiva 2/	220,0	225,7	2,6	203,2	223,5	10,0
Industria manufacturera	104,9	98,0	-6,6	99,3	100,2	0,9
Comercio	184,7	177,3	-4,0	183,7	178,7	-2,7
Transporte, almacenes y comunicaciones	140,7	143,7	2,1	137,2	140,0	2,1
Servicios 3/	185,3	191,8	3,5	158,6	164,5	3,7
TOTAL	173,3	176,0	1,6	155,0	158,4	2,2

Nota: La información corresponde al primer día de cada mes.

1/ Cifras preliminares.

2/ Conformada por las subramas agricultura, pesca y minería.

3/ Conformada por las subramas servicios prestados a empresas, restaurantes y hoteles, establecimientos financieros, enseñanza, servicios sociales y comunales, y electricidad, gas y agua.

Fuente: MTPE - Encuesta Nacional de Variación del Empleo (ENVME).

Elaboración: BCRP - Sucursal Puno. Departamento de Estudios Económicos.

GRÁFICO N° 7
CIUDADES DE PUNO Y JULIACA: EVOLUCIÓN DEL EMPLEO FORMAL URBANO EN EMPRESAS DE MÁS DE 10 TRABAJADORES
 (Variación % respecto a similar mes del año anterior)

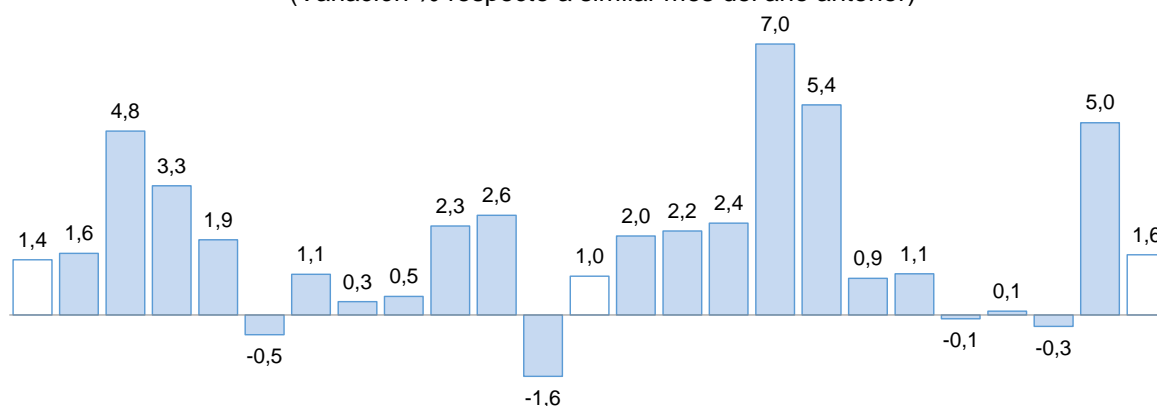

N.17 D. E. 18 F. M. A. M. J. J. A. S. O. N. D. E. 19 F. M. A. M. J. J. A. S. O. N.

Fuente: MTPE.

III. SECTOR EXTERNO

4. Exportaciones

- Las exportaciones de Puno sumaron en noviembre US\$ 172,3 millones, 102,4 por ciento mayor respecto a igual mes del año pasado. Las exportaciones tradicionales crecieron 105,7 por ciento; mientras que las no tradicionales disminuyeron 11,7 por ciento.

CUADRO N° 8
PUNO: EXPORTACIONES POR GRUPO DE PRODUCTOS

RUBROS	Valor FOB en millones de US\$				Tasa de crecimiento (%)		
	oct-19	nov-19	ene-nov 18	ene-nov 19	Mes	12 Meses	Acum.
Productos Tradicionales	124,9	170,2	1 481,2	1 203,0	36,3	105,7	-18,8
. Agropecuarios	0,4	0,2	1,6	1,7	-50,7	-54,4	6,0
. Mineros	124,5	170,0	1 479,6	1 201,3	36,5	106,5	-18,8
Productos No Tradicionales	1,2	2,1	26,2	22,0	67,6	-11,7	-16,0
. Agropecuarios	0,4	0,7	6,1	3,6	68,7	34,5	-40,2
. Pesqueros	0,4	0,9	7,1	8,0	95,8	-6,0	13,8
. Textiles	0,4	0,5	11,7	9,9	33,2	-46,0	-15,5
. Minería no metálica	0,0	0,0	1,1	0,0	-100,0	0,0	-96,1
. Resto de no tradicionales 1/	0,0	0,0	0,2	0,4	48,7	-15,7	129,8
Total	126,1	172,3	1 507,4	1 225,1	36,6	102,4	-18,7

1/ Productos maderos y papeles, químicos, sidero metalúrgicos y joyería, metal mecánicos, sombreros de punto, fundas, instrumentos musicales, pieles y sus manufacturas.

FUENTE: SUNAT.

- En las exportaciones tradicionales (US\$ 170,2 millones), el incremento interanual fue resultado del mayor valor exportado de productos mineros (106,5 por ciento), principalmente oro (122,2 por ciento) y estaño (53,3 por ciento). Las exportaciones tradicionales representan el 98,8 por ciento del total exportado.
- En las exportaciones no tradicionales (US\$ 2,1 millones), la reducción interanual se sustenta en la menor exportación de productos pesqueros (-6,0 por ciento), principalmente trucha; productos textiles (-46,0 por ciento), en especial fibras textiles; y el resto de productos no tradicionales (-15,7 por ciento). Esta disminución fue atenuada por la mayor exportación de productos agropecuarios (34,5 por ciento), especialmente quinua. Las exportaciones no tradicionales, en conjunto representan el 1,2 por ciento del total exportado.
- De enero a noviembre, las exportaciones acumularon un valor de US\$ 1 225,1 millones, 18,7 por ciento menor al valor exportado en igual periodo del pasado año. Las exportaciones tradicionales y no tradicionales se redujeron en 18,8 y 16,0 por ciento, respectivamente.
- En el acumulado de exportaciones tradicionales (US\$ 1 203,0 millones), se observó una disminución en la exportación de productos mineros (-18,8 por ciento), principalmente oro (-26,2 por ciento), atenuada por la mayor salida de estaño (9,1 por ciento).
- Por su parte, en el acumulado de productos no tradicionales (US\$ 22,0 millones), la reducción fue explicada por la menor exportación de productos textiles (-15,5 por ciento), principalmente fibras textiles; productos agropecuarios (-40,2 por ciento), en especial quinua; y productos de minería no metálica (-96,1 por ciento), básicamente cemento y materiales de construcción. Esta reducción fue atenuada por la mayor exportación de productos pesqueros (13,8 por ciento), especialmente trucha; y el resto de productos no tradicionales (129,8 por ciento).

- El destino de las exportaciones se concentra en el bloque económico asiático que adquieren, en conjunto, el 83,0 por ciento del total exportado; siendo el principal mercado: India (72,1 por ciento), Emiratos Árabes Unidos (5,0 por ciento), seguido de China con 3,6 por ciento. En otros bloques fueron importantes las exportaciones hacia Estados Unidos (7,2 por ciento), Países Bajos (3,9 por ciento) e Italia (1,4 por ciento). Los principales productos exportados fueron: oro, estaño, trucha, quinua y fibras textiles.

1. Importaciones

- Las importaciones en noviembre fueron de US\$ 3,3 millones, 83,4 por ciento menor, respecto a igual mes del año pasado. Siendo importante en la reducción; la menor importación de insumos (-87,0 por ciento), bienes de consumo (-76,5 por ciento) y bienes de capital (-71,6 por ciento).
- Dentro del total de importaciones, destaca la participación de insumos para la agricultura (31,1 por ciento), alimentos y bebidas (29,7 por ciento), e insumos para la industria (18,8 por ciento).
- De enero a noviembre, las importaciones acumularon un valor de US\$ 225,3 millones, 14,2 por ciento menor al valor importado en igual periodo del año pasado. Esto debido al menor ingreso de bienes de capital (-31,7 por ciento), bienes de consumo (-17,4 por ciento) e insumos (-12,3 por ciento).

CUADRO N° 9
PUNO: IMPORTACIONES SEGÚN USO O DESTINO ECONÓMICO

RUBROS	Valor FOB en millones de US\$				Tasa de crecimiento (%)		
	oct-19	nov-19	ene-nov 18	ene-nov 19	Mes	12 Meses	Acum.
Bienes de Consumo	4,9	1,5	75,5	62,4	-70,1	-76,5	-17,4
. Alimentos y Bebidas	3,9	1,0	66,5	53,0	-75,2	-81,3	-20,3
. Productos Farmacéuticos	0,0	0,0	0,0	0,0	0,0	0,0	-100,0
. Otros 1/	1,0	0,5	9,0	9,3	-49,7	-52,8	4,1
Insumos	16,0	1,7	182,0	159,5	-89,3	-87,0	-12,3
. Combustibles y Lubricantes	1,7	0,1	19,8	16,8	-96,3	-94,0	-15,3
. Insumos para la Agricultura	11,9	1,0	137,2	116,5	-91,4	-89,0	-15,1
. Insumos para la Industria	2,3	0,6	25,0	26,2	-72,9	-77,9	5,1
Bienes de Capital	0,3	0,1	5,0	3,4	-58,5	-71,6	-31,7
. Maquinaria y Equipo	0,0	0,0	1,8	2,2	-100,0	-100,0	23,5
. Materiales de Construcción	0,2	0,1	0,7	1,0	-51,7	-13,3	48,4
. Otros 2/	0,0	0,0	2,6	0,2	-100,0	-100,0	-90,6
Total	21,2	3,3	262,5	225,3	-84,5	-83,4	-14,2

1/ Otros: Utensilios Domésticos y Electrod. y Veh. Uso Part.

2/ Otros: Partes y Piezas y Herramientas

FUENTE: SUNAT.

IV. CRÉDITOS Y DEPÓSITOS²

2. Créditos

- El crédito registró un crecimiento de 8,3 por ciento interanual en noviembre, el cual significó un ritmo de crecimiento mayor al registrado en el mismo mes de 2018 (7,6 por ciento).
- Según tipo de moneda, el 98,5 por ciento del crédito total fue otorgado en moneda nacional (S/ 3 937 millones), el cual creció 1,0 por ciento respecto al mes anterior, y 8,9 por ciento a 12 meses. Por su parte, el crédito otorgado en moneda extranjera (US\$ 17 millones) aumentó 0,1 por ciento en el mes, pero disminuyó 19,2 por ciento interanual.

**CUADRO N° 10
PUNO: CRÉDITOS**

	Estructura %	Saldos en millones de soles con TCF 1/		Tasa de crecimiento (%)	
		Nov-19	Oct-19	Nov-19	Mes
Banco de la Nación	4,4	178	175	-1,5	-5,9
Agrobanco	0,4	14	14	0,4	-5,3
Banca Múltiple	46,9	1 851	1 872	1,1	7,3
Instituciones No Bancarias	48,4	1 912	1 933	1,1	11,0
Financieras	8,8	346	351	1,6	10,1
Cajas Municipales	33,4	1 316	1 334	1,4	13,5
Cajas Rurales	6,2	250	247	-1,1	0,8
Edpymes	0,0	0,7	0,6	-15,2	-55,6
TOTAL	100,0	3 956	3 995	1,0	8,3
Empresas	66,6	2 633	2 661	1,0	7,1
Personas	33,4	1 323	1 334	0,9	11,0
Consumo	30,3	1 200	1 211	0,9	11,7
Hipotecario	3,1	122	123	0,7	4,1
MN	98,5	3 898	3 937	1,0	8,9
ME	1,5	58	58	0,1	-19,2
ME (Mill. US\$)		17	17	0,1	-19,2

1/ TCF = Tipo de Cambio Fijo (S/ 3,37 por US\$).

Fuente: SBS y AFP.

Elaboración: BCRP - Sucursal Puno. Departamento de Estudios Económicos.

- Por tipo de institución, las instituciones no bancarias, que concentran el 48,4 por ciento del crédito total, mostraron un incremento de 11,0 por ciento interanual y fue resultado de mayores créditos otorgados por cajas municipales (13,5 por ciento), financieras (10,1 por ciento) y cajas rurales (0,8 por ciento); siendo atenuado por las Edpymes (-55,6 por ciento). Además, el crédito otorgado por la banca múltiple, que concentra el 46,9 por ciento del crédito total, creció 7,3 por ciento interanual; mientras que Banco de la Nación y Agrobanco mostraron una reducción de 5,9 y 5,3 por ciento interanual, respectivamente.

GRÁFICO N° 8
PUNO: VARIACIÓN PORCENTUAL DE LOS CRÉDITOS
 (Respecto a similar mes del año anterior)

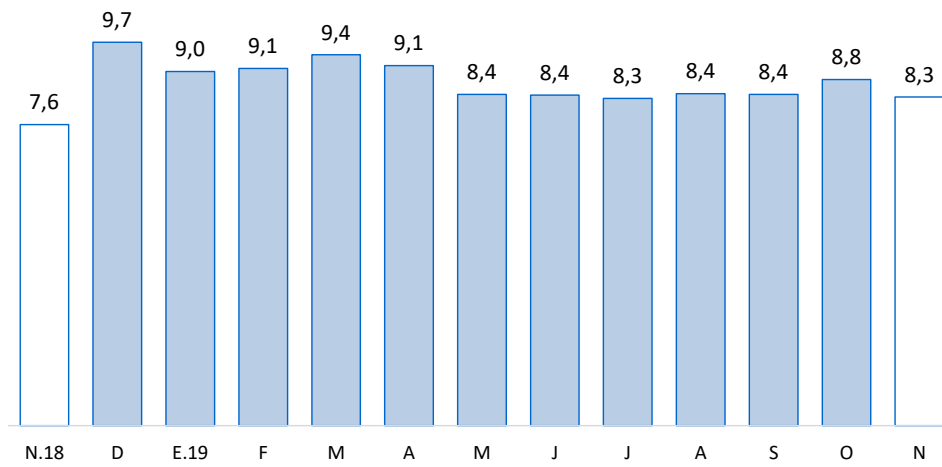

Fuente: SBS y AFP.

- En cuanto al tipo de crédito, el financiamiento a personas aumentó 11,0 por ciento interanual, principalmente por el crecimiento del crédito de consumo (11,7 por ciento) e hipotecario (4,1 por ciento). Y el financiamiento a empresas registró un incremento de 7,1 por ciento interanual.

GRÁFICO N° 9
PUNO: VARIACIÓN PORCENTUAL DEL TIPO DE CRÉDITO
 (Respecto a similar mes del año anterior)

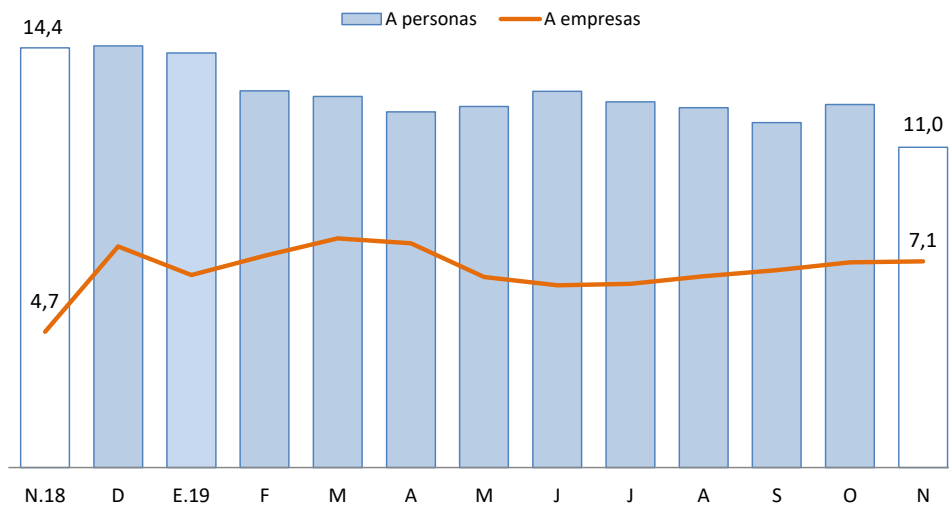

Fuente: SBS y AFP.



- La tasa de morosidad registrada en octubre 2019, fue 5,65 por ciento, mayor en 0,3 puntos porcentuales respecto al mismo mes de 2018 (5,36 por ciento).

CUADRO N° 11
PUNO: MOROSIDAD

	Tasa de Morosidad en puntos porcentuales		Variación Absoluta	
	Set-19	Oct-19	Mes	12 Meses
Banco de la Nación	2,2	2,3	0,1	0,6
Agrobanco	71,1	70,7	-0,4	27,8
Banca Múltiple	4,4	4,4	0,0	-0,2
Instituciones No Bancarias				
Financieras	4,7	4,6	-0,1	-0,4
Cajas Municipales	6,5	6,6	0,0	0,2
Cajas Rurales	9,1	10,6	1,5	4,3
Edpymes	14,9	18,5	3,6	-3,6
TOTAL	5,56	5,65	0,1	0,3

Fuente: SBS.

Elaboración: BCRP - Sucursal Puno. Departamento de Estudios Económicos.

- Cabe destacar, que el mayor incremento en la tasa de morosidad, comparado con octubre 2018, fue registrado por Agrobanco (27,8 puntos porcentuales), cajas rurales (4,3 puntos porcentuales), Banco de la Nación (0,6 puntos porcentuales) y cajas municipales (0,2 puntos porcentuales); mientras que, disminuyó en Edpymes (-3,6 puntos porcentuales), financieras (-0,4 puntos porcentuales) y banca múltiple (-0,2 puntos porcentuales).

GRÁFICO N° 10
PUNO: TASA DE MOROSIDAD
(Porcentaje)

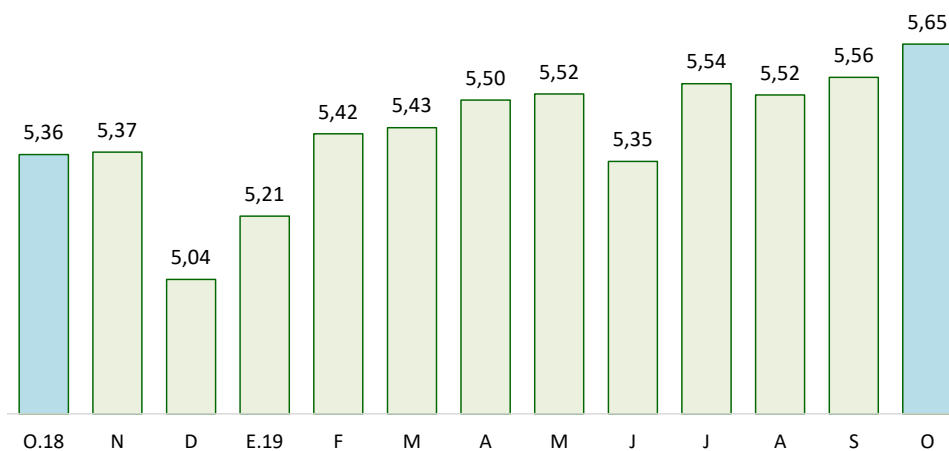

Fuente: SBS y AFP.

3. Depósitos

- Los depósitos crecieron 16,0 por ciento interanual en noviembre, lo cual significó un ritmo de crecimiento mayor al registrado en similar mes de 2018 (11,3 por ciento).
- Por tipo de moneda, los depósitos en soles (S/ 1 759 millones), que representan el 87,4 por ciento de los depósitos totales, aumentaron 1,4 por ciento en el mes y 17,7 por ciento a 12 meses. Además, los depósitos en moneda extranjera (US\$ 75 millones) crecieron 0,5 por ciento respecto al mes anterior y 5,3 por ciento interanual. La tasa de dolarización de los depósitos en noviembre fue 12,6 por ciento, menor en 1,3 puntos porcentuales frente a la tasa registrada en similar mes del año pasado (13,9 por ciento).

CUADRO N° 12
PUNO: DEPÓSITOS

	Estructura % Nov-19	Saldos en millones de soles con TCF 1/		Tasa de crecimiento (%)	
		Oct-19	Nov-19	Mes	12 Meses
Banco de la Nación	21,8	432	439	1,5	13,2
Banca Múltiple	52,1	1 037	1 049	1,2	18,1
Instituciones No Bancarias	26,1	519	526	1,4	14,4
Financieras	1,0	20	21	2,7	20,0
Cajas Municipales	17,4	344	349	1,6	15,8
Cajas Rurales	7,7	155	156	0,7	10,7
TOTAL	100,0	1 987	2 013	1,3	16,0
Vista	22,2	432	448	3,6	22,1
Ahorro	46,2	936	929	-0,8	23,3
A plazo	31,6	619	636	2,9	3,4
MN	87,4	1 734	1 759	1,4	17,7
ME	12,6	253	254	0,5	5,3
ME (Mill. US\$)		75	75	0,5	5,3

1/ TCF = Tipo de Cambio Fijo (S/ 3,37 por US\$).

Fuente: SBS y AFP.

Elaboración: BCRP - Sucursal Puno. Departamento de Estudios Económicos.

- Según tipo de depósito, los depósitos de ahorro, que concentran el 46,2 por ciento de los depósitos totales, mostraron un incremento interanual de 23,3 por ciento. Así mismo, los depósitos a plazo y a la vista crecieron 3,4 y 22,1 por ciento, respectivamente.
- Por tipo de instituciones, los depósitos en banca múltiple, que concentran el 52,1 por ciento de los depósitos totales, aumentaron en 18,1 por ciento. Los depósitos en instituciones no bancarias mejoraron 14,4 por ciento; esta variación reflejó, principalmente, el incremento en financieras (20,0 por ciento), cajas municipales (15,8 por ciento) y cajas rurales (10,7 por ciento); asimismo, los depósitos en el Banco de la Nación crecieron 13,2 por ciento.

GRÁFICO N° 11
PUNO: VARIACIÓN PORCENTUAL DE LOS DEPÓSITOS
 (Respecto a similar mes del año anterior)

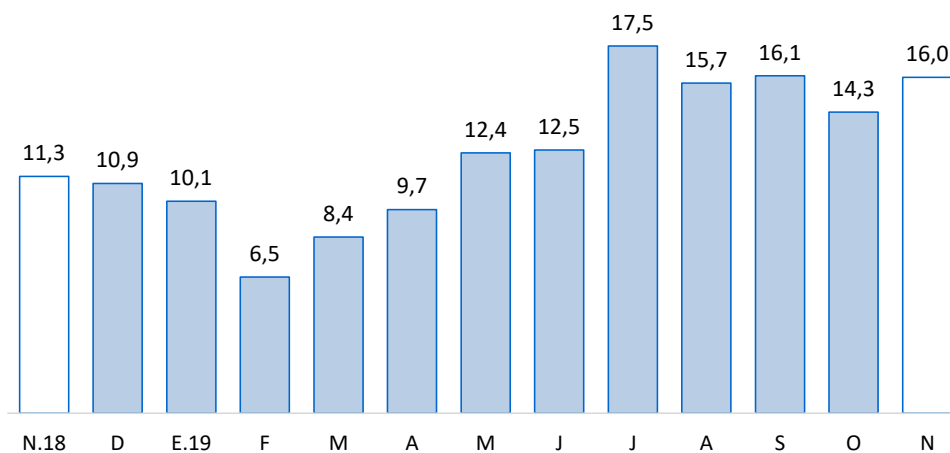

Fuente: SBS y AFP.

V. EJECUCIÓN DE PRESUPUESTO PÚBLICO

4. Ingresos del Gobierno Nacional

- El ingreso del Gobierno Nacional en el departamento de Puno, durante noviembre, disminuyó 27,3 por ciento, interanual en términos reales; debido a reducciones en los ingresos tributarios (-29,3 por ciento), atenuado por los no tributarios (10,4 por ciento). Los ingresos tributarios representan el 92,4 por ciento del total de ingresos recaudados, y los no tributarios, el 7,6 por ciento restante.

CUADRO N° 13
PUNO: INGRESOS DEL GOBIERNO NACIONAL 1/ 2/
 (Millones de soles)

RUBROS	NOVIEMBRE			ENERO – NOVIEMBRE		
	2018	2019	Var % real	2018	2019	Var % real
I. INGRESOS TRIBUTARIOS	38,6	27,8	-29,3	433,7	409,7	-7,5
1. Impuesto a la renta	13,0	13,0	-2,2	154,7	147,8	-6,5
Personas naturales	4,0	4,7	15,0	44,6	49,2	8,1
Personas jurídicas	7,9	6,8	-15,6	95,1	82,9	-14,7
Regularización	1,1	1,5	29,8	15,0	15,7	2,4
2. Impuestos a la Importación	0,0	0,0	52,5	0,3	0,3	2,6
3. Impuestos a la Prod. y consumo	22,9	12,2	-47,5	249,9	241,7	-5,3
Impuesto General a las Ventas	22,6	12,2	-47,0	245,0	238,3	-4,8
Interno	9,1	8,0	-14,1	87,6	92,8	3,6
Importaciones	13,4	4,2	-69,3	157,4	145,5	-9,5
Impuesto Selectivo al Consumo 2/	0,3	0,1	-81,5	4,9	3,4	-32,8
4. Otros ingresos	2,7	2,6	-6,2	28,8	19,9	-32,5
II. INGRESOS NO TRIBUTARIOS	2,0	2,3	10,4	24,1	26,5	7,4
TOTAL	40,7	30,1	-27,3	457,9	436,2	-6,8

1/ Información actualizada al 30 de noviembre de 2019.

2/ Incluye el Impuesto Selectivo al Consumo interno y de importaciones.

Fuente: SUNAT.

Elaboración: BCRP - Sucursal Puno. Departamento de Estudios Económicos.

5. Ejecución del presupuesto de gastos del Gobierno General

- La ejecución del presupuesto de gastos en el departamento de Puno, durante noviembre, presentó un crecimiento de 6,0 por ciento, interanual en términos reales; debido a una mayor ejecución del Gobierno Nacional (32,2 por ciento), principalmente en gastos corrientes con incremento de 39,2 por ciento. Este resultado fue atenuado por menores gastos de los Gobiernos Locales (-18,9 por ciento), en especial en gastos de capital (-23,7 por ciento), y del Gobierno Regional (-1,3 por ciento), básicamente en gastos corrientes (-3,4 por ciento).
- En tanto, el gasto corriente no financiero creció 9,8 por ciento; sin embargo, el gasto de capital disminuyó 1,5 por ciento, debido a la menor inversión pública (-8,1 por ciento).

CUADRO N° 14
PUNO: EJECUCIÓN DEL PRESUPUESTO DE GASTOS DEL GOBIERNO GENERAL
(Millones de soles)

RUBROS	NOVIEMBRE			ENERO - NOVIEMBRE		
	2018	2019	Var. % real	2018	2019	Var. % real
Gobierno Nacional	135,0	181,8	32,2	1 825,5	1 895,5	1,7
Gobierno Regional	164,7	165,5	-1,3	1 559,4	1 575,1	-1,1
Gobiernos Locales	94,1	77,7	-18,9	813,9	722,8	-13,0
Total	393,8	425,1	6,0	4 198,8	4 193,4	-2,2
Corriente	260,8	291,7	9,8	2 733,2	2 880,2	3,2
Capital	133,0	133,4	-1,5	1 465,6	1 313,2	-12,3
Inversión Pública	132,8	124,3	-8,1	1 438,3	1 295,3	-11,8

Fuente: MEF.

Elaboración: BCRP - Sucursal Puno. Departamento de Estudios Económicos.

6. Gasto corriente no financiero

- El gasto corriente no financiero presentó un incremento de 9,8 por ciento, interanual en términos reales; debido a mayores montos devengados por el Gobierno Nacional (39,2 por ciento), principalmente gastos en transferencias; atenuado por los Gobiernos Locales (-9,6 por ciento) y el Gobierno Regional (-3,4 por ciento), en especial gastos en transferencias, en ambos casos.

CUADRO N° 15
PUNO: GASTO CORRIENTE NO FINANCIERO
(Millones de soles)

RUBROS	NOVIEMBRE			ENERO - NOVIEMBRE		
	2018	2019	Var. % real	2018	2019	Var. % real
- Gobierno Nacional	85,2	120,9	39,2	1 102,1	1 195,3	6,2
- Gobierno Regional	143,6	141,3	-3,4	1 298,9	1 361,6	2,6
- Gobiernos Locales	32,1	29,5	-9,6	332,2	323,3	-4,8
TOTAL	260,8	291,7	9,8	2 733,2	2 880,2	3,2

Fuente: MEF.

Elaboración: BCRP - Sucursal Puno. Departamento de Estudios Económicos.

- En los once primeros meses del año, el gasto corriente no financiero aumentó 3,2 por ciento en términos reales; debido al crecimiento del gasto del Gobierno Nacional (6,2 por ciento) y Gobierno Regional (2,6 por ciento), atenuado por los Gobiernos Locales (-4,8 por ciento).

7. Inversión pública

- La inversión pública en Puno, correspondiente a los tres niveles de gobierno, totalizó en noviembre S/ 124,3 millones; 8,1 por ciento menor, en términos reales, respecto a similar mes del año pasado. La inversión disminuyó en los Gobiernos Locales (-23,7 por ciento), contrarrestada por el Gobierno Regional (12,4 por ciento) y Gobierno Nacional (2,6 por ciento).

CUADRO N° 16
PUNO: INVERSIÓN PÚBLICA 1/
(Millones de soles)

RUBROS	NOVIEMBRE			ENERO – NOVIEMBRE		
	2018	2019	Var. % real	2018	2019	Var. % real
- Gobierno Nacional	49,7	51,9	2,6	705,6	682,9	-5,3
- Gobierno Regional	21,1	24,2	12,4	255,1	213,5	-18,2
- Gobiernos Locales	62,0	48,2	-23,7	477,6	398,9	-18,2
TOTAL	132,8	124,3	-8,1	1 438,3	1 295,3	-11,8

1/ Comprende la formación bruta de capital.

Fuente: MEF.

Elaboración: BCRP - Sucursal Puno. Departamento de Estudios Económicos.

- Entre enero y noviembre, la inversión pública acumuló un total de S/ 1 295,3 millones, 11,8 por ciento menor respecto a similar periodo del año pasado. La inversión acumulada disminuyó en respuesta a menores gastos del Gobierno Regional y Gobiernos Locales (-18,2 por ciento, en ambos casos), y del Gobierno Nacional (-5,3 por ciento).

GRÁFICO N° 12
PUNO: VARIACIÓN PORCENTUAL REAL DE INVERSIÓN PÚBLICA
(Respecto a similar mes del año anterior)

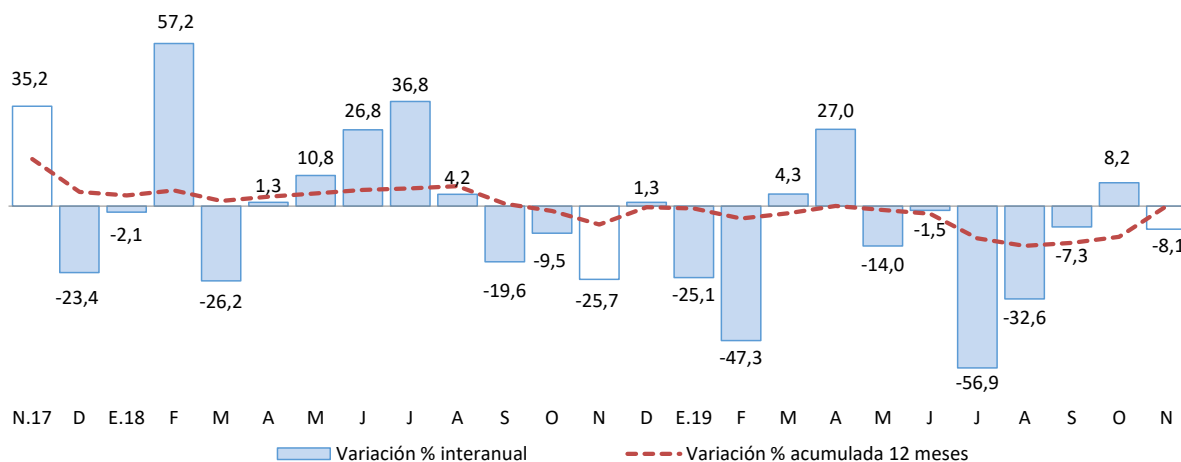

Fuente: MEF.

Elaboración: BCRP - Sucursal Puno. Departamento de Estudios Económicos.

En cuanto a los principales proyectos que se ejecutaron en noviembre, destacaron:

- El “Mejoramiento de la carretera (Pu 135) Checca - Mazocruz, provincia de El Collao” con S/ 6,3 millones devengados a cargo del Gobierno Nacional;
- El “Mejoramiento de los servicios de salud del Hospital de Apoyo Ilave, provincia de El Collao” con un gasto devengado de S/ 5,7 millones a cargo del Gobierno Regional; y
- La “Creación y mejoramiento del servicio de agua potable y saneamiento rural en la microcuenca Azángaro II, distrito Azángaro y Asillo, provincia de Azángaro” con S/ 4,0 millones devengados a cargo del Gobierno Local.
- El “Mejoramiento y ampliación del sistema integral de agua potable y saneamiento en las localidades de Coata, Sucasco y Almozanche, distrito de Coata, provincia de Puno” con un monto devengado de S/ 3,7 millones a cargo del Gobierno Nacional.
- El “Mejoramiento de la carretera Dv. Desaguadero (Emp Pe 36a) - Kelluyo - Pisacoma, provincia de Chucuito” con S/ 3,1 millones devengados a cargo del Gobierno Regional.

VI. ANEXOS

ANEXO 1

**PUNO: PRODUCCIÓN AGROPECUARIA 1/
(TM)**

PRINCIPALES PRODUCTOS	2018		2019										PRINCIPALES PRODUCTOS	
	Nov	Dic	Ene	Feb	Mar	Abr	May	Jun	Jul	Ago	Set	Oct		Nov
AGRÍCOLA														AGRÍCOLA
Quinua	0	0	0	0	1 481	24 796	14 087	0	0	0	0	0	0	Quinua
Cañihua	0	0	0	0	0	3 988	2 757	0	0	0	0	0	0	Cañihua
Cebada Grano	0	0	0	0	82	10 918	16 470	186	0	0	0	0	0	Cebada Grano
Trigo	0	0	0	0	0	429	1 184	0	0	0	0	0	0	Trigo
Centeno Grano	0	0	0	0	0	0	52	0	0	0	0	0	0	Centeno Grano
Avena Grano	0	0	0	0	0	3 271	4 789	103	0	0	0	0	0	Avena Grano
Maiz Amiláceo	0	0	0	0	0	3 046	3 411	0	0	0	0	0	0	Maiz Amiláceo
Maiz Amarillo Duro	0	0	0	0	69	2 279	1 968	0	0	0	0	0	0	Maiz Amarillo Duro
Arroz	0	0	0	0	0	146	62	0	0	0	0	0	0	Arroz
Papa	9 652	22 355	0	9 650	68 790	433 469	300 717	2 446	0	0	0	0	9 473	Papa
Oca	0	0	0	0	0	15 349	13 933	0	0	0	0	0	0	Oca
Olluco	0	0	0	0	0	8 352	10 329	0	0	0	0	0	0	Olluco
Mashua	0	0	0	0	0	2 927	4 910	0	0	0	0	0	0	Mashua
Yuca	0	0	0	0	0	2 216	12 334	9 660	0	0	0	0	0	Yuca
Tarhui	0	0	0	0	0	2	1 172	237	0	0	0	0	0	Tarhui
Haba	0	0	0	147	2 156	7 885	4 979	0	0	0	0	0	0	Haba
Arveja	0	0	0	0	0	319	921	0	0	0	0	0	0	Arveja
Cebolla	0	0	22	0	58	4 561	3 127	0	0	0	0	0	0	Cebolla
Avena Forrajera	0	0	0	0	6 455	880 251	1 027 684	2 565	0	0	0	0	0	Avena Forrajera
Cebada Forrajera	0	0	0	0	3 358	153 078	187 472	2 806	0	0	0	0	0	Cebada Forrajera
Plátano	1 178	1 225	936	817	1 031	1 019	966	952	914	929	930	934	946	Plátano
Naranja	0	0	0	0	40	932	6 413	8 509	6 404	4 988	0	0	0	Naranja
Café	0	0	0	0	0	347	1 843	3 677	1 480	760	0	0	0	Café
Alfalfa	107	35 991	18 738	103 762	287 301	426 873	301 966	107 502	0	0	0	0	910	Alfalfa
Otros Pastos Cultivados	2	9 408	1 718	8 924	33 204	60 576	47 289	42 895	0	0	0	0	3	Otros Pastos Cultivados
PECUARIA 2/														PECUARIA 2/
Carne de Vacuno	1 334	1 304	1 305	1 550	1 678	2 308	2 324	2 308	2 052	1 829	1 565	1 391	1 396	Carne de Vacuno
Carne de Ovino	609	530	481	594	673	930	955	896	862	808	721	621	601	Carne de Ovino
Carne de Alpaca	338	238	338	463	513	703	649	625	603	515	414	371	344	Carne de Alpaca
Carne de Llama	85	99	99	124	131	183	170	168	141	126	116	94	85	Carne de Llama
Carne de Porcino	178	162	152	192	195	272	270	267	282	235	202	174	179	Carne de Porcino
Carne de Ave	264	280	274	323	310	313	308	304	253	234	239	251	267	Carne de Ave
Leche de Vacuno	7 482	8 069	10 666	13 735	14 764	13 723	13 041	12 189	9 564	8 550	6 576	7 119	7 779	Leche de Vacuno
Lana de Ovino	493	126	0	1 331	1 068	0	0	0	0	0	0	0	491	Lana de Ovino
Fibra de Alpaca	1 288	292	154	447	479	0	0	0	0	0	0	0	1 289	Fibra de Alpaca
Fibra de Llama	245	37	0	80	77	0	0	0	0	0	0	0	245	Fibra de Llama
Otros pdtos. Pecuarios	1 104	1 027	921	1 169	1 241	1 577	1 466	1 435	1 427	1 398	1 202	1 369	1 104	Otros pdtos. Pecuarios

1/ Cifras preliminares. Actualizado al 15-01-2020.

2/ Peso Neto.

Fuente: DRA - Puno.

Elaboración: BCRP - Sucursal Puno. Departamento de Estudios Económicos.



ANEXO 2

PUNO: SUPERFICIE AGRÍCOLA SEMBRADA 1/
(Hectáreas)

PRINCIPALES CULTIVOS	2018		2019										PRINCIPALES CULTIVOS		
	Nov	Dic	Ene	Feb	Mar	Abr	May	Jun	Jul	Ago	Set	Oct		Nov	
Quinua	3 110	0	0	0	0	0	0	0	0	3	6 278	27 111	2 725	Quinua	
Cañihua	1 505	0	0	0	0	0	0	0	0	0	538	3 805	1 496	Cañihua	
Cebada Grano	6 610	5	0	0	0	0	0	0	0	0	689	16 992	6 804	Cebada Grano	
Trigo	263	0	0	0	0	0	0	0	0	0	357	898	100	Trigo	
Centeno Grano	0	0	0	0	0	0	0	0	0	0	0	30	0	Centeno Grano	
Avena Grano	2 456	68	0	0	0	0	0	0	0	0	107	4 478	3 527	Avena Grano	
Maiz Amiláceo	0	0	0	0	0	0	0	0	0	788	1 819	1 464	0	Maiz Amiláceo	
Maiz Amarillo Duro	0	0	0	0	0	0	0	0	0	1 010	1 400	249	0	Maiz Amarillo Duro	
Arroz	0	0	0	0	0	0	0	0	0	0	9	75	0	Arroz	
Papa	16 274	1 856	0	0	0	0	0	905	1 443	3 335	9 704	30 246	15 295	Papa	
Oca	122	0	0	0	0	0	0	0	0	295	1 128	1 928	184	Oca	
Olluco	287	0	0	0	0	0	0	0	0	270	671	1 471	415	Olluco	
Mashua	37	0	0	0	0	0	0	0	0	85	287	646	83	Mashua	
Yuca	0	0	0	0	0	0	0	0	0	810	1 205	244	0	Yuca	
Tarhui	0	0	0	0	0	0	0	0	0	6	346	695	15	Tarhui	
Haba	25	0	0	0	0	0	0	0	0	5	1 117	5 124	4 260	108	Haba
Arveja	10	20	0	0	0	0	0	0	0	133	617	315	40	Arveja	
Cebolla	10	4	0	0	0	0	0	0	0	43	117	243	32	Cebolla	
Avena Forrajera	32 588	33 261	402	0	0	0	0	0	0	0	281	7 253	33 104	Avena Forrajera	
Cebada Forrajera	5 138	8 849	226	0	0	0	0	0	0	0	0	752	6 814	Cebada Forrajera	
Plátano	0	0	0	0	0	0	0	0	0	0	0	64	0	Plátano	
Naranja	0	0	0	0	0	0	0	0	0	0	0	0	0	Naranja	
Café	0	0	0	0	0	0	0	0	0	0	0	0	0	Café	
Alfalfa	0	4 563	2 000	0	0	0	0	0	0	0	0	0	3 782	Alfalfa	
Otros Pastos Cultivados	0	0	10	0	0	0	0	0	0	0	0	0	0	Otros Pastos Cultivados	
TOTAL	68 435	48 626	2 638	0	0	0	0	905	1 448	7 895	30 677	103 219	74 524	TOTAL	

1/ Cifras preliminares, no incluye superficie instalada de cultivos permanentes. Actualizado al 15-01-2020.

Fuente: DRA - Puno.

Elaboración: BCRP - Sucursal Puno. Departamento de Estudios Económicos.



ANEXO 3

PUNO: EXTRACCIÓN Y PRODUCCIÓN PESQUERA 1/
(TM)

	2 018		2019											
	Nov	Dic	Ene	Feb	Mar	Abr	May	Jun	Jul	Ago	Set	Oct	Nov	
CONSUMO HUMANO DIRECTO	4 776	4 867	3 268	2 314	3 094	3 376	2 480	3 031	808	1 817	1 694	2 363	2 648	CONSUMO HUMANO DIRECTO
Boga	0	0	0	0	0	0	0	0	0	0	0	0	0	Boga
Carachi	6	6	14	14	2	2	1	2	10	9	5	5	3	Carachi
Ispi	7	7	7	7	2	18	18	18	3	2	2	2	1	Ispi
Suche	0	0	0	0	0	0	0	0	1	0	0	0	0	Suche
Mauri	0	0	0	0	0	0	0	0	1	1	0	0	0	Mauri
Pejerrey	8	7	6	6	2	3	3	3	8	7	4	4	2	Pejerrey
Trucha Natural	2	1	2	1	3	4	3	3	4	3	3	2	2	Trucha Natural
Trucha Crianza	4 754	4 845	3 240	2 286	3 085	3 350	2 454	3 005	781	1 796	1 679	2 350	2 640	Trucha Crianza

1/ Cifras preliminares.

Fuente: PRODUCE - Puno.

Elaboración: BCRP - Sucursal Puno. Departamento de Estudios Económicos.

ANEXO 4

PUNO: PRODUCCIÓN MINERA 1/
(Contenido fino)

PRODUCTOS	2 018		2019											PRODUCTOS
	Nov	Dic	Ene	Feb	Mar	Abr	May	Jun	Jul	Ago	Set	Oct	Nov	
MINERÍA METÁLICA														MINERÍA METÁLICA
Estaño (TMF)	1 597	1 696	1 582	1 622	1 841	1 607	1 762	1 704	1 550	1 760	1 716	1 331	1 609	Estaño (TMF)
Plomo (TMF)	27	56	0	373	0	78	0	78	0	100	68	0	0	Plomo (TMF)
Oro (kgr-f)	374 920	404 894	317 795	372 990	358 075	317 333	247 791	309 797	222 271	252 977	222 271	200 790	204 479	Oro (kgr-f)
Plata (kg-f)	167	317	5	352	6	355	5	292	3	312	224	0	0	Plata (kg-f)
Zinc (TMF)	18	27	0	43	0	53	0	78	0	70	50	0	0	Zinc (TMF)

1/ Cifras preliminares.

Fuente: MINEM.

Elaboración: BCRP - Sucursal Puno. Departamento de Estudios Económicos.



ANEXO 5

PUNO: PRODUCCIÓN MANUFACTURERA 1/
(Índice 2007=100)

PRODUCTOS	2018		2019										PRODUCTOS	
	Nov	Dic	Ene	Feb	Mar	Abr	May	Jun	Jul	Ago	Set	Oct		Nov
Bebidas gaseosas	32,5	26,9	25,4	12,4	28,6	13,5	22,0	20,5	0,0	0,0	0,0	0,0	0,0	Bebidas gaseosas
Productos de panadería	236,9	197,3	256,3	168,5	145,4	239,9	273,4	258,0	165,7	177,0	169,6	169,4	248,3	Productos de panadería
Ladrillos	30,5	61,5	45,4	54,3	18,3	36,2	62,1	53,5	39,1	52,0	42,3	63,9	58,3	Ladrillos
Cal 2/	692,0	574,1	525,2	550,9	668,5	648,6	638,9	613,4	665,5	620,3	535,7	533,1	553,6	Cal 2/
Prendas de Vestir	733,4	186,8	0,0	0,0	0,0	343,1	522,6	514,2	479,7	799,2	699,3	698,5	697,8 *	Prendas de Vestir
Muebles	75,7	9,0	16,8	5,6	28,6	28,8	32,4	32,4	30,7	26,3	41,5	35,2	35,1 +	Muebles
TOTAL	1 800,9	1 055,6	869,1	791,7	889,4	1 310,1	1 551,5	1 492,1	1 380,7	1 674,8	1 488,5	1 500,1	1 593,1	TOTAL

1/ Cifras preliminares.

2/ Información estimada a partir de octubre 2015.

(*) Información disponible hasta setiembre 2019.

(+) Información disponible hasta octubre 2019.

Fuente: Empresas manufactureras respectivas.

Elaboración: BCRP - Sucursal Puno. Departamento de Estudios Económicos.

ANEXO 6

PUNO: PRODUCCIÓN MANUFACTURERA 1/
(Variación porcentual)

PRODUCTOS	2018		2019										PRODUCTOS	
	Nov	Dic	Ene	Feb	Mar	Abr	May	Jun	Jul	Ago	Set	Oct		Nov
Bebidas gaseosas	13,9	-12,5	-10,0	-49,4	340,8	108,0	-31,4	-11,0	-100,0	-100,0	-100,0	-100,0	-100,0	Bebidas gaseosas
Productos de panadería	-2,1	-25,3	12,9	-32,7	-23,1	8,5	20,6	27,2	22,4	-2,1	-32,9	-11,6	4,8	Productos de panadería
Ladrillos	-38,4	-12,1	-29,3	-7,1	-84,4	4,1	-9,5	-7,2	-46,0	-1,8	18,1	27,9	91,4	Ladrillos
Cal 2/	44,4	3,3	-14,8	15,6	-1,7	0,6	1,3	10,8	27,8	15,9	-14,2	-19,6	-20,0	Cal 2/
Prendas de Vestir	112,6	91,3	-	-	-	742,4	1,2	53,2	17,7	38,6	49,7	26,5	-4,9 *	Prendas de Vestir
Muebles	110,5	-72,6	-57,8	-90,3	77,3	409,9	122,3	55,3	54,3	21,4	84,9	-24,3	-53,6 +	Muebles
TOTAL	44,9	3,2	-14,7	14,4	-2,0	2,0	1,3	11,5	26,5	15,8	-13,3	-18,9	-19,7	TOTAL

1/ Cifras preliminares.

2/ Información estimada a partir de octubre 2015.

(*) Información disponible hasta setiembre 2019.

(+) Información disponible hasta octubre 2019.

Fuente: Empresas manufactureras respectivas.

Elaboración: BCRP - Sucursal Puno. Departamento de Estudios Económicos.



ANEXO 7

PUNO: ARRIBO DE TURISTAS, SEGÚN NACIONALIDAD
(Número de personas)

	2018				2019									
	Set	Oct	Nov	Dic	Ene	Feb	Mar	Abr	May	Jun	Jul	Ago	Set	
NACIONALES	76 043	74 061	69 278	73 668	75 455	87 773	75 026	73 001	76 073	71 464	78 229	83 489	76 469	NACIONALES
NORTE AMÉRICA	5 221	7 026	5 018	4 289	2 958	1 925	3 431	5 066	6 648	6 430	6 527	7 085	6 114	NORTE AMÉRICA
EE.UU.	3 647	4 286	2 989	2 461	1 995	1 199	1 974	3 043	4 309	5 272	4 992	4 522	4 238	EE.UU.
Canadá	1 051	1 740	1 424	1 198	480	538	1 040	1 143	1 740	636	770	2 108	1 204	Canadá
México	523	1 000	605	630	483	188	417	880	599	522	765	455	672	México
CENTRO AMÉRICA	350	777	1 147	723	927	612	127	116	177	233	298	248	121	CENTRO AMÉRICA
SUD AMÉRICA	6 129	5 585	4 097	4 768	6 910	5 971	4 174	5 014	4 936	4 637	7 282	5 485	5 423	SUD AMÉRICA
Argentina	1 197	1 306	598	862	1 228	1 376	813	1 003	732	585	1 012	698	925	Argentina
Bolivia	1 347	1 254	1 279	1 636	1 470	1 769	1 385	1 029	873	1 586	1 651	1 544	1 599	Bolivia
Brasil	2 211	1 191	618	438	1 717	321	510	937	1 204	851	1 848	961	1 599	Brasil
Chile	460	266	242	521	902	1 433	373	605	251	263	1 832	961	439	Chile
Colombia	523	1 198	477	1 052	1 327	660	394	526	801	549	564	482	426	Colombia
Ecuador	144	243	674	144	58	130	69	415	96	521	99	240	131	Ecuador
Venezuela	247	127	209	165	208	282	630	499	979	282	276	599	304	Venezuela
EUROPA	17 593	19 891	12 513	6 381	8 173	5 584	8 864	13 884	15 668	12 378	18 175	26 222	20 019	EUROPA
Inglaterra	2 063	2 465	970	1 190	1 518	516	799	1 599	2 130	2 028	2 527	2 880	2 832	Inglaterra
Alemania	2 904	3 488	2 149	1 520	1 649	944	1 887	2 666	2 325	2 097	2 384	3 072	3 035	Alemania
España	2 115	2 135	1 175	646	1 126	542	672	1 011	1 070	1 144	2 267	4 459	2 503	España
Francia	3 575	4 881	2 904	931	1 727	1 438	2 165	4 023	5 554	2 524	3 771	5 719	4 259	Francia
Italia	1 765	1 726	858	583	881	258	773	871	870	1 457	1 334	5 585	1 844	Italia
Otros Países	5 171	5 196	4 457	1 511	1 272	1 886	2 568	3 714	3 719	3 128	5 892	4 507	5 546	Otros Países
ASIA	1 764	1 667	2 079	2 256	2 821	2 372	2 064	1 729	1 651	1 405	1 277	1 469	1 312	ASIA
Japón	404	345	438	192	370	687	646	307	338	251	204	349	294	Japón
Korea	88	96	371	306	403	210	150	70	40	88	52	74	32	Korea
Otros Países	1 272	1 226	1 270	1 758	2 048	1 475	1 268	1 352	1 273	1 066	1 021	1 046	986	Otros Países
ÁFRICA	72	65	395	32	33	13	25	46	73	33	566	101	50	ÁFRICA
OTROS	2 013	2 193	1 317	1 277	1 290	544	1 143	2 023	2 128	1 236	1 339	2 106	2 128	OTROS
EXTRANJEROS	33 142	37 204	26 566	19 726	23 112	17 021	19 828	27 878	31 281	26 352	35 464	42 716	35 167	EXTRANJEROS
TOTAL GENERAL	109 185	111 265	95 844	93 394	98 567	104 794	94 854	100 879	107 354	97 816	113 693	126 205	111 636	TOTAL GENERAL

Fuente: MINCETUR

Elaboración: BCRP - Sucursal Puno. Departamento de Estudios Económicos.



ANEXO 8

PUNO: EXPORTACIONES (FOB), SEGÚN GRUPO DE PRODUCTOS

(Millones de US\$)

TIPO	2018		2019											RUBROS
	Nov	Dic	Ene	Feb	Mar	Abr	May	Jun	Jul	Ago	Set	Oct	Nov	
1. PROD. TRADICIONALES	82,8	114,1	110,4	105,1	105,4	91,5	95,7	110,8	57,4	104,2	127,4	124,9	170,2	1. PROD. TRADICIONALES
. Agropecuarios	0,4	0,2	0,5	0,2	0,1	0,1	0,0	0,1	0,1	0,2	0,1	0,4	0,2	. Agropecuarios
. Mineros 1/	82,3	113,9	110,0	104,9	105,4	91,5	95,7	110,7	57,3	104,0	127,4	124,5	170,0	. Mineros 1/
2. PROD. NO TRADICIONALES	2,3	1,3	2,0	2,0	2,6	2,7	2,4	2,3	1,5	2,1	1,2	1,2	2,1	2. PROD. NO TRADICIONALES
. Agropecuarios	0,5	0,3	0,2	0,2	0,0	0,1	0,3	0,4	0,3	0,6	0,4	0,4	0,7	. Agropecuarios
. Pesqueros	0,9	0,4	0,8	0,7	1,2	0,5	1,1	0,6	0,6	0,9	0,3	0,4	0,9	. Pesqueros
. Textiles	0,9	0,6	1,0	1,0	1,3	2,0	1,0	1,3	0,6	0,5	0,4	0,4	0,5	. Textiles
. Minería no metálica	0,0	0,0	0,0	0,0	0,0	0,0	0,0	0,0	0,0	0,0	0,0	0,0	0,0	. Minería no metálica
. Resto de no tradicionales 2/	0,0	0,0	0,0	0,0	0,0	0,1	0,0	0,0	0,0	0,1	0,1	0,0	0,0	. Resto de no tradicionales 2/
3. TOTAL	85,1	115,4	112,4	107,1	108,0	94,2	98,1	113,1	58,9	106,2	128,6	126,1	172,3	3. TOTAL

1/ Productos de maderas, papeles, químicos, minería no metálica, sidero metalúrgicos y joyería, metal mecánico,

2/ Sombreros de punto, bisutería, juguetes, fundas, instrumentos musicales, productos de hierro laminados, pieles y sus manufacturas, alimentos preparados.

FUENTE: SUNAT.

ELABORACIÓN: BCRP Sucursal Puno, Dpto. de Estudios Económicos.



ANEXO 9

PUNO: EXPORTACIONES DE PRODUCTOS TRADICIONALES

(Millones de US\$)

TIPO	2018		2019											TIPO
	Nov	Dic	Ene	Feb	Mar	Abr	May	Jun	Jul	Ago	Set	Oct	Nov	
AGROPECUARIOS	0,4	0,2	0,5	0,2	0,1	0,1	0,0	0,1	0,1	0,2	0,1	0,4	0,2	AGROPECUARIOS
Café														Café
Volumen (TM)	0,1	0,1	0,1	0,0	0,0	0,0	0,0	0,0	0,0	0,0	0,0	0,1	0,0	Volumen (TM)
Valor (Mill. US\$)	0,4	0,2	0,5	0,2	0,0	0,1	0,0	0,1	0,1	0,2	0,1	0,4	0,2	Valor (Mill. US\$)
Lana sin cardar ni peinar														Lana sin cardar ni peinar
Volumen (TM)	0,0	0,0	0,0	0,0	0,0	0,0	0,0	0,0	0,0	0,0	0,0	0,0	0,0	Volumen (TM)
Valor (Mill. US\$)	0,0	0,0	0,0	0,0	0,0	0,0	0,0	0,0	0,0	0,0	0,0	0,0	0,0	Valor (Mill. US\$)
Resto de agropecuarios 1/														Resto de agropecuarios 1/
Volumen (TM)	0,0	0,0	0,0	0,0	0,0	0,0	0,0	0,0	0,0	0,0	0,0	0,0	0,0	Volumen (TM)
Valor (Mill. US\$)	0,0	0,0	0,0	0,0	0,0	0,0	0,0	0,0	0,0	0,0	0,0	0,0	0,0	Valor (Mill. US\$)
MINEROS	82,3	113,9	110,0	104,9	105,4	91,5	95,7	110,7	57,3	104,0	127,4	124,5	170,0	MINEROS
Estaño														Estaño
Volumen (TM)	0,9	1,5	1,1	1,7	1,8	1,6	1,5	1,9	1,6	1,6	1,6	1,2	1,7	Volumen (TM)
Valor (Mill. US\$)	18,8	29,0	21,9	37,5	38,7	33,5	29,6	41,1	30,1	27,7	27,8	20,1	28,8	Valor (Mill. US\$)
Oro														Oro
Volumen (TM)	0,0	0,3	0,0	0,0	0,0	0,0	0,0	0,0	0,5	0,0	0,0	0,0	1,9	Volumen (TM)
Valor (Mill. US\$)	63,5	84,9	88,0	67,3	66,7	58,0	66,1	69,6	27,2	76,3	99,6	104,4	141,2	Valor (Mill. US\$)
Zinc														Zinc
Volumen (TM)	0,0	0,0	0,0	0,0	0,0	0,0	0,0	0,0	0,0	0,0	0,0	0,0	0,0	Volumen (TM)
Valor (Mill. US\$)	0,0	0,0	0,0	0,0	0,0	0,0	0,0	0,0	0,0	0,0	0,0	0,0	0,0	Valor (Mill. US\$)
Plomo														Plomo
Volumen (TM)	0,0	0,0	0,0	0,0	0,0	0,0	0,0	0,0	0,0	0,0	0,0	0,0	0,0	Volumen (TM)
Valor (Mill. US\$)	0,0	0,0	0,0	0,0	0,0	0,0	0,0	0,0	0,0	0,0	0,0	0,0	0,0	Valor (Mill. US\$)
Cobre														Cobre
Volumen (TM)	0,0	0,0	0,0	0,0	0,0	0,0	0,0	0,0	0,0	0,0	0,0	0,0	0,0	Volumen (TM)
Valor (Mill. US\$)	0,0	0,0	0,0	0,0	0,0	0,0	0,0	0,0	0,0	0,0	0,0	0,0	0,0	Valor (Mill. US\$)
Resto de mineros 2/														Resto de mineros 2/
Volumen	0,0	0,0	0,0	0,0	0,0	0,0	0,0	0,0	0,0	0,0	0,0	0,0	0,0	Volumen
Valor (Mill. US\$)	0,0	0,0	0,0	0,0	0,0	0,0	0,0	0,0	0,0	0,0	0,0	0,0	0,0	Valor (Mill. US\$)
TOTAL	82,8	114,1	110,4	105,1	105,4	91,5	95,7	110,8	57,4	104,2	127,4	124,9	170,2	TOTAL

1/ Comprende cueros, pieles en bruto, e hilados de lana cardada.

2/ Comprende minerales de los metales preciosos y sus concentrados, minerales de hierro y sus concentrados, y combustibles minerales.

FUENTE: SUNAT.

ELABORACIÓN: BCRP Sucursal Puno, Dpto. de Estudios Económicos.



ANEXO 10

PUNO: EXPORTACIONES DE PRODUCTOS NO TRADICIONALES

(Millones de US\$)

TIPO	2018		2019											TIPO
	Nov	Dic	Ene	Feb	Mar	Abr	May	Jun	Jul	Ago	Set	Oct	Nov	
AGROPECUARIOS	0,5	0,3	0,2	0,2	0,0	0,1	0,3	0,4	0,3	0,6	0,4	0,4	0,7	AGROPECUARIOS
Quinoa excepto para la siembra	0,5	0,2	0,2	0,2	0,0	0,1	0,2	0,3	0,3	0,5	0,4	0,4	0,6	Quinoa excepto para la siembra
Resto	0,0	0,1	0,0	0,0	0,0	0,0	0,1	0,1	0,0	0,1	0,0	0,0	0,1	Resto
PESQUEROS	0,9	0,4	0,8	0,7	1,2	0,5	1,1	0,6	0,6	0,9	0,3	0,4	0,9	PESQUEROS
Trucha Congelada	0,9	0,4	0,8	0,7	1,2	0,5	1,1	0,6	0,6	0,9	0,3	0,4	0,9	Trucha Congelada
TEXTILES	0,9	0,6	1,0	1,0	1,3	2,0	1,0	1,3	0,6	0,5	0,4	0,4	0,5	TEXTILES
Prendas de vestir y otras confecciones	0,0	0,0	0,0	0,0	0,0	0,0	0,0	0,0	0,0	0,0	0,1	0,0	0,0	Prendas de vestir y otras confecciones
Fibras textiles	0,8	0,6	0,9	0,9	1,2	1,9	0,9	1,1	0,5	0,4	0,3	0,2	0,3	Fibras textiles
Resto 1/	0,1	0,1	0,0	0,0	0,1	0,1	0,1	0,1	0,1	0,1	0,1	0,1	0,1	Resto 1/
MINERIA NO METALICA	0,0	0,0	0,0	0,0	0,0	0,0	0,0	0,0	0,0	0,0	0,0	0,0	0,0	MINERIA NO METALICA
Artículos de cerámica	0,0	0,0	0,0	0,0	0,0	0,0	0,0	0,0	0,0	0,0	0,0	0,0	0,0	Artículos de cerámica
Cemento y materiales de construcción	0,0	0,0	0,0	0,0	0,0	0,0	0,0	0,0	0,0	0,0	0,0	0,0	0,0	Cemento y materiales de construcción
Vidrio y artículos de vidrio	0,0	0,0	0,0	0,0	0,0	0,0	0,0	0,0	0,0	0,0	0,0	0,0	0,0	Vidrio y artículos de vidrio
Resto	0,0	0,0	0,0	0,0	0,0	0,0	0,0	0,0	0,0	0,0	0,0	0,0	0,0	Resto
RESTO DE NO TRADICIONALES 2/	0,0	0,0	0,0	0,0	0,0	0,1	0,0	0,0	0,0	0,1	0,1	0,0	0,0	RESTO DE NO TRADICIONALES 2/
TOTAL	2,3	1,3	2,0	2,0	2,6	2,7	2,4	2,3	1,5	2,1	1,2	1,2	2,1	TOTAL

1/ Incluye hilados y tejidos.

2/ Sombreros de punto, bisutería, juguetes, fundas, instrumentos musicales, productos de hierro laminados, pieles y sus manufacturas, alimentos preparados.

FUENTE: SUNAT.

ELABORACIÓN: BCRP Sucursal Puno, Dpto. de Estudios Económicos.



ANEXO 11

PUNO: ADUANA DE DESAGUADERO - IMPORTACIONES (FOB), SEGÚN USO O DESTINO ECONÓMICO

(Millones de US\$)

RUBROS	2018		2019										RUBROS	
	Nov	Dic	Ene	Feb	Mar	Abr	May	Jun	Jul	Ago	Set	Oct		Nov
BIENES DE CONSUMO	6,3	7,5	5,7	6,1	5,9	5,7	6,6	6,0	7,0	7,0	5,9	4,9	1,5	BIENES DE CONSUMO
. Alimentos y Bebidas	5,2	6,2	4,6	5,4	5,2	4,9	5,8	5,3	6,3	5,9	4,8	3,9	1,0	. Alimentos y Bebidas
. Productos Farmacéuticos	0,0	0,0	0,0	0,0	0,0	0,0	0,0	0,0	0,0	0,0	0,0	0,0	0,0	. Productos Farmacéuticos
. Utensilios Domésticos	0,0	0,0	0,0	0,0	0,0	0,0	0,0	0,0	0,0	0,0	0,0	0,0	0,0	. Utensilios Domésticos
. Electrod.y Veh.Uso Part.	0,0	0,0	0,0	0,0	0,0	0,0	0,0	0,0	0,0	0,0	0,0	0,0	0,0	. Electrod.y Veh.Uso Part.
. Otros	1,1	1,4	1,1	0,7	0,7	0,8	0,8	0,7	0,8	1,1	1,1	1,0	0,5	. Otros
INSUMOS	13,1	16,0	17,4	16,4	13,6	14,0	16,5	14,5	17,7	15,1	16,7	16,0	1,7	INSUMOS
. Combustibles y Lubricantes	1,1	2,1	1,4	2,2	1,9	1,2	1,9	1,5	2,0	1,3	1,6	1,7	0,1	. Combustibles y Lubricantes
. Insumos para la Agricultura	9,3	11,6	13,1	11,2	9,2	10,5	12,3	11,1	12,7	11,1	12,2	11,9	1,0	. Insumos para la Agricultura
. Insumos para la Industria	2,8	2,3	2,8	3,0	2,5	2,3	2,3	1,9	3,0	2,7	2,9	2,3	0,6	. Insumos para la Industria
BIENES DE CAPITAL	0,4	1,0	0,9	1,1	0,1	0,2	0,1	0,1	0,1	0,2	0,2	0,3	0,1	BIENES DE CAPITAL
. Maquinaria y Equipo	0,1	0,8	0,9	1,1	0,0	0,1	0,0	0,0	0,0	0,0	0,0	0,0	0,0	. Maquinaria y Equipo
. Partes y Piezas	0,0	0,1	0,0	0,0	0,0	0,1	0,0	0,1	0,0	0,0	0,0	0,0	0,0	. Partes y Piezas
. Herramientas	0,1	0,1	0,0	0,0	0,0	0,1	0,0	0,0	0,0	0,0	0,0	0,0	0,0	. Herramientas
. Materiales de Construcción	0,1	0,1	0,0	0,0	0,0	0,0	0,0	0,1	0,1	0,2	0,2	0,2	0,1	. Materiales de Construcción
TOTAL	19,8	24,6	24,0	23,6	19,6	19,9	23,1	20,6	24,8	22,3	22,9	21,2	3,3	TOTAL

FUENTE: SUNAT.

ELABORACIÓN: BCRP Sucursal Puno, Dpto. de Estudios Económicos.

ANEXO 12

PUNO: CRÉDITOS, CON TCF = 3,37

(Millones de soles)

INSTITUCIONES	2018		2019										INSTITUCIONES	
	Nov	Dic	Ene	Feb	Mar	Abr	May	Jun	Jul	Ago	Set	Oct		Nov
Banco de la Nación	186	187	190	190	191	188	185	184	181	181	180	178	175	Banco de la Nación
Agrobanco	15	17	17	17	16	16	16	16	15	15	15	14	14	Agrobanco
Banca múltiple	1 745	1 755	1 751	1 749	1 763	1 779	1 785	1 799	1 802	1 820	1 831	1 851	1 872	Banca múltiple
Inst. no bancarias	1 741	1 765	1 772	1 789	1 805	1 815	1 831	1 837	1 844	1 870	1 886	1 912	1 933	Inst. no bancarias
. Cajas Municipales	1 176	1 190	1 197	1 207	1 219	1 228	1 240	1 248	1 256	1 278	1 293	1 316	1 334	. Cajas Municipales
. Cajas Rurales	245	248	249	253	254	252	254	251	250	252	251	250	247	. Cajas Rurales
. EDPYMES	1	1	1	1	1	1	1	1	1	1	1	1	1	. EDPYMES
. Financieras	319	326	324	327	331	334	335	336	338	340	341	346	351	. Financieras
TOTAL	3 687	3 725	3 729	3 745	3 775	3 798	3 817	3 835	3 843	3 885	3 911	3 956	3 995	TOTAL

FUENTE: SBS y AFP.

ELABORACION: BCRP Sucursal Puno, Dpto. de Estudios Económicos.

ANEXO 13

PUNO: DEPÓSITOS, CON TCF = 3,37

(Millones de soles)

INSTITUCIONES	2018		2019										INSTITUCIONES	
	Nov	Dic	Ene	Feb	Mar	Abr	May	Jun	Jul	Ago	Set	Oct		Nov
Banco de la Nación	388	434	412	425	397	407	390	412	417	424	419	432	439	Banco de la Nación
Banca múltiple	888	939	970	911	926	920	957	944	1 051	1 049	1 060	1 037	1 049	Banca múltiple
Inst. no bancarias	460	470	470	469	475	481	492	495	501	505	518	519	526	Inst. no bancarias
. Cajas Municipales	302	310	306	305	309	315	324	327	328	333	344	344	349	. Cajas Municipales
. Cajas Rurales	141	142	145	146	147	147	148	148	153	153	153	155	156	. Cajas Rurales
. Financieras	17	18	18	19	19	19	20	20	20	20	21	20	21	. Financieras
TOTAL	1 736	1 843	1 852	1 805	1 798	1 807	1 839	1 851	1 968	1 979	1 998	1 987	2 013	TOTAL

FUENTE: SBS y AFP.

ELABORACION: BCRP Sucursal Puno, Dpto. de Estudios Económicos.



ANEXO 14

PUNO: TASA DE MOROSIDAD

(En porcentajes)

INSTITUCIONES	2018			2019										INSTITUCIONES
	Oct	Nov	Dic	Ene	Feb	Mar	Abr	May	Jun	Jul	Ago	Set	Oct	
Banco de la Nación	1,7	1,7	1,7	1,7	1,7	1,8	1,8	2,0	2,0	2,0	2,2	2,2	2,3	Banco de la Nación
Agrobanco	42,9	47,6	47,6	62,4	58,5	59,9	60,7	60,6	62,0	68,9	70,7	71,1	70,7	Agrobanco
Banca múltiple	4,6	4,6	4,4	4,4	4,5	4,6	4,5	4,4	4,1	4,2	4,3	4,4	4,4	Banca múltiple
Inst. no bancarias														Inst. no bancarias
. Cajas Municipales	6,4	6,4	5,7	6,0	6,4	6,4	6,6	6,7	6,6	6,8	6,6	6,5	6,6	. Cajas Municipales
. Cajas Rurales	6,3	6,6	6,1	6,6	7,1	6,9	7,5	7,6	7,7	8,4	8,8	9,1	10,6	. Cajas Rurales
. EDPYMES	22,1	25,6	19,6	18,3	19,7	17,8	18,2	17,4	12,4	13,4	11,6	14,9	18,5	. EDPYMES
. Financieras	5,0	4,9	4,9	4,6	4,8	4,6	4,7	4,8	4,8	4,8	4,8	4,7	4,6	. Financieras
TOTAL	5,4	5,4	5,0	5,2	5,4	5,4	5,5	5,5	5,3	5,5	5,5	5,6	5,6	TOTAL

FUENTE: SBS y AFP.

ELABORACION: BCRP Sucursal Puno, Dpto. de Estudios Económicos.

ANEXO 15

PUNO: INGRESOS RECAUDADOS DEL GOBIERNO NACIONAL 1/

(Millones de soles)

RUBROS	2018		2019										RUBROS	
	Nov	Dic	Ene	Feb	Mar	Abr	May	Jun	Jul	Ago	Set	Oct		Nov
I. INGRESOS TRIBUTARIOS	38,6	41,7	42,7	33,8	36,2	43,5	40,2	32,2	35,8	36,8	41,4	39,3	27,8	I. INGRESOS TRIBUTARIOS
1. Impuesto a la renta	13,0	13,0	16,2	12,2	15,1	19,2	12,4	10,1	11,1	11,9	14,3	12,3	13,0	1. Impuesto a la renta
- Personas naturales	4,0	4,6	5,4	3,8	4,1	5,0	4,6	3,8	3,9	5,2	4,3	4,3	4,7	- Personas naturales
- Personas jurídicas	7,9	8,2	10,7	8,3	8,7	5,9	6,8	5,9	6,8	6,3	9,1	7,7	6,8	- Personas jurídicas
- Regularización	1,1	0,2	0,1	0,2	2,2	8,4	1,0	0,4	0,4	0,4	0,9	0,3	1,5	- Regularización
2. Impuestos a la Importación	0,0	0,0	0,0	0,0	0,0	0,0	0,0	0,0	0,0	0,0	0,0	0,1	0,0	2. Impuestos a la Importación
3. Impuestos a la Prod. y consumo	22,9	23,3	24,9	20,7	20,7	22,9	25,3	21,0	22,3	22,8	23,3	25,5	12,2	3. Impuestos a la Prod. y consumo
. Impuesto General a las Ventas	22,6	23,0	24,7	20,4	20,4	22,5	25,0	20,8	22,0	22,4	23,0	25,1	12,2	. Impuesto General a las Ventas
- Interno	9,1	8,2	10,4	7,5	7,5	8,1	8,4	8,1	8,5	8,2	8,6	9,6	8,0	- Interno
- Importaciones	13,4	14,9	14,3	12,9	12,9	14,4	16,6	12,7	13,5	14,2	14,4	15,4	4,2	- Importaciones
. Impuesto Selectivo al Consumo 2/	0,3	0,3	0,2	0,3	0,3	0,4	0,3	0,3	0,3	0,4	0,4	0,4	0,1	. Impuesto Selectivo al Consumo
4. Otros ingresos	2,7	5,4	1,5	0,9	0,4	1,4	2,4	1,0	2,3	2,0	3,7	1,6	2,6	4. Otros ingresos
II. INGRESOS NO TRIBUTARIOS	2,0	2,3	2,9	1,2	1,3	4,8	2,5	2,1	2,2	2,5	2,3	2,4	2,3	II. INGRESOS NO TRIBUTARIOS
III. TOTAL	40,7	44,0	45,5	35,0	37,5	48,3	42,7	34,3	38,0	39,4	43,7	41,7	30,1	III. TOTAL

1/ Información registrada al 30 de noviembre de 2019.

2/ Incluye el Impuesto Selectivo al Consumo interno y de importaciones.

Fuente: SUNAT.

Elaboración: BCRP - Sucursal Puno. Departamento de Estudios Económicos.



ANEXO 16

PUNO: EJECUCIÓN DEL PRESUPUESTO DE GASTOS DEL GOBIERNO GENERAL

(Millones de soles)

TIPO DE GASTO	2018		2019											TIPO DE GASTO
	Nov	Dic	Ene	Feb	Mar	Abr	May	Jun	Jul	Ago	Set	Oct	Nov	
I. GASTOS CORRIENTES	260,8	394,6	220,4	234,9	221,5	291,6	258,4	294,9	271,3	252,3	253,9	289,4	291,7	I. GASTOS CORRIENTES
Gobierno Nacional	85,2	145,0	104,5	99,3	80,0	142,7	103,4	128,0	103,3	98,5	99,0	115,7	120,9	Gobierno Nacional
Gobierno Regional	143,6	179,3	109,9	108,9	113,7	117,1	120,6	136,2	133,3	124,1	121,2	135,2	141,3	Gobierno Regional
Gobiernos Locales	32,1	70,3	6,0	26,6	27,8	31,8	34,3	30,6	34,8	29,7	33,6	38,5	29,5	Gobiernos Locales
Remuneraciones	146,4	164,0	129,5	137,6	132,2	138,9	142,1	138,0	155,3	138,7	139,9	147,9	157,4	Remuneraciones
Gobierno Nacional	29,7	44,5	30,4	33,4	34,6	35,3	38,0	35,8	41,2	35,8	36,2	35,7	39,2	Gobierno Nacional
Gobierno Regional	110,5	108,9	96,4	94,8	91,0	96,5	97,6	96,3	105,8	96,5	97,5	105,1	112,0	Gobierno Regional
Gobiernos Locales	6,3	10,6	2,7	9,4	6,6	7,1	6,6	6,0	8,2	6,4	6,2	7,0	6,2	Gobiernos Locales
Bienes y servicios	83,5	161,2	41,4	48,8	58,2	91,0	78,4	79,2	71,9	63,5	81,4	89,4	79,3	Bienes y servicios
Gobierno Nacional	37,8	51,8	34,4	27,4	24,0	54,7	36,6	39,2	33,7	27,1	41,8	43,1	37,7	Gobierno Nacional
Gobierno Regional	23,1	56,9	4,2	5,8	14,3	13,1	15,9	19,1	15,9	15,9	16,3	20,0	20,8	Gobierno Regional
Gobiernos Locales	22,6	52,5	2,7	15,7	19,9	23,2	25,8	20,9	22,3	20,5	23,2	26,3	20,8	Gobiernos Locales
Transferencias 1/	30,9	69,4	49,5	48,4	31,0	61,7	37,9	77,6	44,2	50,0	32,5	52,1	55,0	Transferencias 1/
Gobierno Nacional	17,7	48,7	39,6	38,5	21,3	52,7	28,8	53,0	28,4	35,6	20,9	36,9	44,0	Gobierno Nacional
Gobierno Regional	10,0	13,5	9,3	8,3	8,3	7,4	7,1	20,8	11,6	11,7	7,4	10,1	8,5	Gobierno Regional
Gobiernos Locales	3,2	7,2	0,6	1,5	1,4	1,6	2,0	3,8	4,3	2,8	4,2	5,2	2,5	Gobiernos Locales
II. GASTOS DE CAPITAL	133,0	381,2	27,7	41,4	93,9	238,3	101,1	112,4	87,6	94,7	131,1	251,7	133,4	II. GASTOS DE CAPITAL
Gobierno Nacional	49,8	181,1	16,3	16,7	39,6	159,3	68,8	32,7	38,4	42,9	35,2	189,1	61,0	Gobierno Nacional
Gobierno Regional	21,1	52,6	11,2	4,5	25,5	9,6	17,8	21,2	27,9	19,6	19,1	32,9	24,2	Gobierno Regional
Gobiernos Locales	62,1	147,5	0,1	20,1	28,8	69,5	14,5	58,5	21,2	32,2	76,8	29,7	48,2	Gobiernos Locales
Formación bruta de capital	132,8	377,6	27,7	41,3	93,9	235,0	98,7	109,8	87,6	94,7	130,7	251,6	124,3	Formación bruta de capital
Gobierno Nacional	49,7	177,5	16,3	16,7	39,6	155,9	66,7	30,3	38,4	42,9	35,0	189,0	51,9	Gobierno Nacional
Gobierno Regional	21,1	52,6	11,2	4,5	25,5	9,6	17,8	21,2	27,9	19,6	19,1	32,9	24,2	Gobierno Regional
Gobiernos Locales	62,0	147,5	0,1	20,1	28,8	69,5	14,2	58,3	21,2	32,2	76,7	29,7	48,2	Gobiernos Locales
Otros gastos de capital 2/	0,2	3,6	0,0	0,1	0,0	3,4	2,4	2,6	0,0	0,0	0,3	0,1	9,1	Otros gastos de capital 2/
III. GASTOS NO FINANCIEROS	393,8	775,8	248,1	276,2	315,4	530,0	359,5	407,2	358,9	347,0	384,9	541,1	425,1	III. GASTOS NO FINANCIEROS
Gobierno Nacional	135,0	326,1	120,8	116,1	119,6	302,0	172,2	160,7	141,7	141,4	134,3	304,8	181,8	Gobierno Nacional
Gobierno Regional	164,7	232,0	121,1	113,5	139,1	126,7	138,5	157,4	161,2	143,7	140,3	168,1	165,5	Gobierno Regional
Gobiernos Locales	94,1	217,8	6,1	46,7	56,6	101,3	48,8	89,1	56,0	61,8	110,4	68,2	77,7	Gobiernos Locales

1/ Incluye el pago de pensiones, donaciones, transferencias y otros gastos corrientes.

2/ Incluye donaciones y transferencias.

Fuente: MEF.

Elaboración: BCRP - Sucursal Puno. Departamento de Estudios Económicos.

