

BANCO CENTRAL DE RESERVA DEL PERÚ
SUCURSAL PUNO



PUNO: Síntesis de Actividad Económica
Junio 2019^{1,2}

Departamento de Estudios Económicos

¹ Participaron: Luis Arpi Quilca (Luis.arpi@bcrp.gob.pe), Liseth Condori Fernández (liseth.condori@bcrp.gob.pe) y Elizabeth Quispe Alvarez (elizabeth.quispe@bcrp.gob.pe).

² En este informe se presentan los saldos de créditos y depósitos al cierre de operaciones de junio 2019. Cabe destacar que los saldos de las cuentas expresadas en moneda extranjera se valúan al tipo de cambio constante de diciembre 2018 (S/ 3,37 por dólar), a fin de aislar el efecto de la valuación cambiaria sobre los saldos en dicha moneda.

ÍNDICE

Página

RESUMEN EJECUTIVO.....	3
I. ACTIVIDAD PRODUCTIVA.....	5
1. Actividad primaria.....	5
1.1 Sector agropecuario.....	5
1.2 Sector pesca.....	6
1.3 Sector minería.....	7
2. Otros indicadores sectoriales.....	9
2.1 Sector manufactura.....	9
2.2 Arribos a los establecimientos de hospedaje.....	10
II. ASPECTOS LABORALES.....	11
3. Empleo.....	11
III. SECTOR EXTERNO.....	12
4. Exportaciones.....	12
5. Importaciones.....	13
IV. CRÉDITOS Y DEPÓSITOS².....	14
6. Créditos.....	14
7. Depósitos.....	17
V. EJECUCIÓN DE PRESUPUESTO PÚBLICO.....	18
8. Ingresos del Gobierno Nacional.....	18
9. Ejecución del presupuesto de gastos del Gobierno General.....	19
10. Gasto corriente no financiero.....	19
11. Inversión pública.....	19
VI. ANEXOS.....	21

RESUMEN EJECUTIVO

Principales hechos de importancia

- La evolución de la **actividad primaria**, fue positiva en junio, resultado del crecimiento de los sectores agropecuario (6,3 por ciento) y pesca (3,9 por ciento); atenuado por el sector minería (-5,3 por ciento).
- En cuanto a los **otros indicadores de actividad económica** en la región, creció la producción industrial (11,8 por ciento), el arribo a establecimientos de hospedaje (7,8 por ciento en **abril**), el crédito total (8,4 por ciento) y el empleo formal en empresas de más de 10 trabajadores en las ciudades de Puno y Juliaca (1,1 por ciento); mientras que disminuyó la exportación de bienes (-19,7 por ciento) y la inversión pública (-1,5 por ciento).

Actividad primaria

- El **sector agropecuario** mostró un crecimiento de 6,5 por ciento interanual, obedeciendo a la mayor producción agrícola (7,1 por ciento) y pecuaria (5,0 por ciento).
- El **sector pesca** registró un incremento de 3,9 por ciento, respecto a junio del año anterior, resultado de la mayor producción de trucha criada en jaulas flotantes (4,1 por ciento).
- La **actividad minera** se redujo 5,3 por ciento interanual, básicamente por la menor producción de oro (-14,3 por ciento).

Otros indicadores de actividad económica

- La **producción manufacturera** mostró un incremento de 11,8 por ciento interanual en junio, resultado de la mayor producción de cal (10,8 por ciento), acompañado del comportamiento mixto del resto de industrias.
- El **arribo a los establecimientos de hospedaje** aumentó en 7,8 por ciento interanual en **abril**; resultado de la mayor afluencia de turistas nacionales (7,8 por ciento) y extranjeros (7,6 por ciento).
- El **empleo formal** en empresas de más de 10 trabajadores en las ciudades de Puno y Juliaca creció 1,1 por ciento, resultado de la mayor contratación de personal en los sectores: extractiva (11,4 por ciento), transporte, almacenes y comunicaciones (3,1 por ciento), servicios (2,0 por ciento), e industria manufacturera (1,1 por ciento). Este resultado fue atenuado por el sector comercio (-4,2 por ciento).
- Las **exportaciones** de Puno realizadas por diferentes zonas de embarque sumaron US\$ 113,1 millones, menor en 19,7 por ciento interanual, resultado de la disminución en el valor exportado de productos **tradicionales** (-20,2 por ciento), atenuado por los **no tradicionales** (17,3 por ciento).
- El **crédito total** (S/ 3 835 millones) creció 8,4 por ciento en junio, en términos nominales, respecto a igual mes de 2018. El crédito a personas se incrementó 12,9 por ciento; y el crédito a empresas creció 6,3 por ciento.
- La **inversión pública** (S/ 109,8 millones) mostró una disminución de 1,5 por ciento interanual, en términos reales, por la menor inversión del Gobierno Regional (-28,6 por ciento) y Gobierno Nacional (-19,7 por ciento), atenuada por los Gobiernos Locales (32,4 por ciento).

CUADRO N° 1
PUNO: OTROS INDICADORES DE ACTIVIDAD ECONÓMICA
 (Variación % respecto a similar periodo del año anterior)

	Ene. 19	Feb. 19	Mar. 19	Abr. 19	May. 19	Jun. 19
Producción industrial 1/	↓ -14,7	↑ 14,4	↓ -2,0	↑ 2,9	↑ 1,5	↑ 11,8
Arribos establec. de hospedaje	↑ 3,3	↑ 7,3	↑ 7,3	↑ 7,8		
Empleo formal urbano 2/	↑ 2,2	↑ 2,4	↑ 7,0	↑ 5,4	↑ 0,9	↑ 1,1
Exportaciones	↓ -33,7	↓ -34,9	↓ -39,2	↓ -42,9	↓ -31,6	↓ -19,7
Crédito total 3/	↑ 9,0	↑ 9,1	↑ 9,4	↑ 9,1	↑ 8,4	↑ 8,4
Crédito de consumo 3/	↑ 14,7	↑ 13,3	↑ 13,0	↑ 12,7	↑ 12,7	↑ 13,2
Crédito hipotecario 3/	↑ 10,1	↑ 9,2	↑ 9,9	↑ 7,3	↑ 9,2	↑ 10,6
Inversión pública 1/	↓ -25,1	↓ -47,3	↑ 4,3	↑ 27,0	↓ -14,0	↓ -1,5

1/ En términos reales.

2/ En empresas de 10 a más trabajadoras situadas en las ciudades de Puno y Juliaca.

3/ En términos nominales.

Fuentes: BCRP - Sucursal Puno, Mincetur, MTPE, SBS y MEF.

I. ACTIVIDAD PRODUCTIVA

1. Actividad primaria

1.1 Sector agropecuario

- El **sector agropecuario** mostró un comportamiento positivo de 6,3 por ciento interanual en junio, debido a la mayor producción agrícola (7,1 por ciento) y pecuaria (5,0 por ciento).
- La **actividad agrícola** en junio registró la cosecha de once cultivos, entre transitorios (7) y permanentes (4), principalmente alfalfa, yuca y naranja obteniéndose una producción de 125 671 toneladas; que, adicionado a la producción del resto de cultivos, se registró una producción total de 181 539 toneladas, significando una recuperación de 7,1 por ciento en el VBP.
- Durante los primeros seis meses del año, la actividad agrícola presentó una recuperación de 5,5 por ciento, por las condiciones climáticas favorables; observándose los mayores incrementos en la producción de avena forrajera, alfalfa, papa y otros cultivos; debido a un mayor rendimiento por hectárea de éstos cultivos (10,9 por ciento).

CUADRO N° 2
PUNO: SECTOR AGROPECUARIO 1/
(Miles de toneladas)

Subsectores	Estructura Porcentual 2017 2/	JUNIO				ENERO – JUNIO			
		2018	2019	Var.%	Contribución 3/	2018	2019	Var.%	Contribución 3/
AGRÍCOLA 2/	72,9			7,1	4,4			5,5	4,6
Orientada al mercado interno 2/	72,9			7,1	4,4			5,5	4,6
Quinua	3,7	0,0	0,0	-	-	38,9	40,4	3,9	0,2
Cebada Grano	1,3	0,4	0,2	-47,4	-0,1	26,3	27,7	5,2	0,1
Papa	25,9	4,0	2,4	-38,4	-0,9	763,3	815,1	6,8	2,0
Oca	1,0	0,0	0,0	-100,0	0,0	28,8	29,3	1,6	0,0
Haba	1,2	0,0	0,0	-	-	14,8	15,2	2,2	0,0
Avena Forrajera	15,4	30,3	2,6	-91,5	-4,5	1 793,3	1 917,0	6,9	1,3
Cebada Forrajera	3,8	7,0	2,8	-59,7	-0,7	382,2	346,7	-9,3	-0,4
Café	2,9	3,7	3,7	0,4	0,1	5,8	5,9	0,4	0,0
Alfalfa	9,5	106,7	107,5	0,8	0,1	1 203,0	1 246,1	3,6	0,4
Otros Pastos Cultivados	3,1	12,0	42,9	258,4	10,7	165,1	194,6	17,9	0,7
Otros cultivos 2/	5,1	7,9	7,6	-3,5	-0,4	59,8	62,9	5,2	0,3
PECUARIA 2/	27,1			5,0	1,9			2,3	0,4
Carne de vacuno 4/	6,9	2,3	2,3	1,0	0,1	11,4	11,5	0,7	0,0
Carne de ovino 4/	2,4	0,9	0,9	-0,3	0,0	4,6	4,5	-1,2	0,0
Carne de alpaca 4/	1,1	0,6	0,6	0,6	0,0	3,2	3,3	4,2	0,0
Leche 4/	7,2	10,6	12,2	14,9	1,7	74,3	78,1	5,2	0,3
Lana de ovino 4/	1,4	0,0	0,0	-	-	2,4	2,4	-2,0	-
Fibra de alpaca 4/	3,7	0,0	0,0	-	-	1,1	1,1	1,7	0,0
Otros productos pecuarios 2/	4,4	5,2	5,2	0,5	0,0	29,1	29,9	2,5	0,1
SECTOR AGROPECUARIO 2/	100,0			6,3	6,3			5,0	5,0

1/ Cifras preliminares.

2/ A precios de 2007.

3/ En base a la estructura de similar período de 2018.

4/ Peso neto.

Fuente: DRA – Puno.

Elaboración: BCRP - Sucursal Puno. Departamento de Estudios Económicos.

- La **producción pecuaria** se incrementó 5,0 por ciento interanual en junio, principalmente por la mayor producción de leche (14,9 por ciento), carne de vacuno (1,0 por ciento) y alpaca (0,6 por ciento); contrarrestado por la menor producción de carne de ovino (-0,3 por ciento).
- Asimismo, entre enero y junio, esta actividad se incrementó en 2,3 por ciento interanual, esencialmente por la mayor producción de leche, carne de vacuno, y carne y fibra de alpaca.

- En junio, el precio por libra de la fibra de alpaca fue S/ 13,27, menor en 4,4 por ciento respecto al mes anterior, pero mayor en 4,7 por ciento interanual.

GRÁFICO N° 1
PUNO: COTIZACIÓN DEL PRECIO DE LA FIBRA DE ALPACA
(Soles por libra)

Prom. Jun.2017- Jun.2019
S/ 12,22

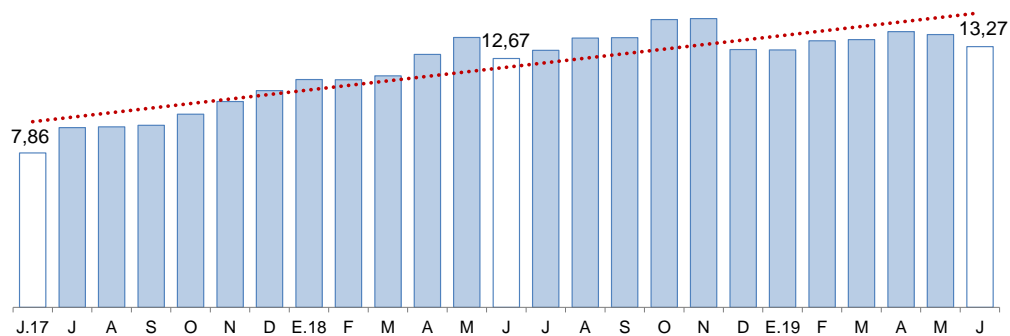

Fuente: DRA - Puno.

- En junio solo se registró la siembra de 905 hectáreas de papa, correspondiente a la denominada "campana chica", mayor en 19,9 por ciento con respecto al mismo mes del año pasado; sin embargo, la variación de la siembra acumulada de la campana agrícola disminuyó 1,8 por ciento, destacando la mayor siembra de avena forrajera, alfalfa y quinua.

CUADRO N° 3
PUNO: SUPERFICIE SEMBRADA 1/
(Hectáreas)

	Campana Agrícola 2/		Variación	
	2017/2018	2018/2019	Absoluta	Porcentual
CULTIVOS TRANSITORIOS	255 744	250 407	-5 337	-2,1
Quinua	35 916	36 184	268	0,7
Cebada Grano	24 779	24 418	-361	-1,5
Papa	58 475	59 631	1 156	2,0
Oca	3 478	3 482	4	0,1
Haba	10 484	10 047	-437	-4,2
Avena Forrajera	75 165	72 675	-2 490	-3,3
Cebada Forrajera	17 640	14 521	-3 119	-17,7
Otros cultivos transitorios	29 807	29 449	-358	-1,2
CULTIVOS PERMANENTES	6 013	6 573	560	9,3
Café	3	0	-3	-100,0
Alfalfa	5 742	6 563	821	14,3
Otros Pastos Cultivados	268	10	-258	-96,3
Otros cultivos permanentes	0	0	0	-
Total	261 757	256 980	-4 777	-1,8

1/ Cifras preliminares.

2/ Acumulado de agosto 2018 a junio 2019.

Fuente: DRA – Puno.

Elaboración: BCRP - Sucursal Puno. Departamento de Estudios Económicos.

1.2 Sector pesca

- El sector pesca, en junio, presentó un incremento de 3,9 por ciento, respecto a similar mes de 2018, resultado de la mayor producción de trucha en jaulas flotantes (4,1 por ciento), cuyo VBP representó el 99,7 por ciento del total pesquero. Así mismo, creció la pesca de ispi (2,7 veces más) y trucha natural (9,8 por ciento); atenuada por la menor pesca de suche (-100,0 por ciento), carachi (-78,6 por ciento), pejerrey (-68,4 por ciento) y mauri (-18,2 por ciento). El resto de especies tienen una participación de 0,3 por ciento del VBP pesquero, debido a la sobrepesca informal y depredación de especies nativas por parte de especies introducidas (trucha y pejerrey).

CUADRO N° 4
PUNO: SECTOR PESCA
(En toneladas)

	JUNIO			ENERO - JUNIO		
	2018	2019	Var %	2018	2019	Var %
Consumo Humano Directo	2 912	3 031	4,1	27 345	17 563	-35,8
- Boga	0,0	0,0	-	0,0	0,0	-
- Carachi	7,2	1,5	-78,6	57,6	34,4	-40,3
- Ispi	4,8	17,8	269,4	39,6	69,2	74,8
- Suche	0,1	0,0	-100,0	0,4	0,0	-92,0
- Mauri	0,1	0,1	-18,2	1,0	0,7	-25,1
- Pejerrey	9,1	2,9	-68,4	61,8	23,2	-62,4
- Trucha Natural	2,9	3,1	9,8	17,6	15,7	-10,5
- Trucha Crianza	2 888,0	3 005,4	4,1	27 166,7	17 419,9	-35,9
SECTOR PESCA 1/			3,9			-35,9

1/ A precios de 2007.

Fuente: DIREPRO – Puno.

Elaboración: BCRP - Sucursal Puno. Departamento de Estudios Económicos.

- Durante los seis primeros meses, el sector acumuló una disminución de 35,9 por ciento interanual, definida por la menor producción de trucha en jaulas flotantes (-35,9 por ciento), suche (-92,0 por ciento), pejerrey (-62,4 por ciento), carachi (-40,3 por ciento), mauri (-25,1 por ciento) y trucha natural (-10,5 por ciento), atenuada por la mayor pesca de ispi (74,8 por ciento).

1.3 Sector minería

- En junio, la actividad minera disminuyó 5,3 por ciento, respecto a su similar del año pasado, resultado de la menor producción de oro (-14,3 por ciento), cuyo VBP representó el 47,2 por ciento del total minero; así mismo, se redujo la producción de plomo (-4,3 por ciento). Esta reducción fue atenuada por la mayor extracción de estaño (3,4 por ciento), zinc (96,9 por ciento) y plata (15,8 por ciento).

CUADRO N° 5
PUNO: SECTOR MINERÍA 1/
(Variación % real respecto a similar período del año anterior)

	Estructura Porcentual 2017 2/	JUNIO			Contribución 3/	ENERO – JUNIO			Contribución 3/
		2018	2019	Var %		2018	2019	Var %	
Estaño (TMF)	44,0	1 647	1 704	3,4	1,6	8 925	10 118	13,4	5,9
Plomo (TMF)	1,7	82	78	-4,3	0,0	510	529	3,9	0,0
Oro (kg-f)	52,9	361	310	-14,3	-7,5	2 122	1 924	-9,3	-5,1
Plata (kg-f)	0,3	252	292	15,8	0,1	789	1 015	28,7	0,1
Zinc (TMF)	1,1	40	78	96,9	0,6	169	173	2,5	0,0
SECTOR MINERÍA 2/	100,0			-5,3	-5,3			0,9	0,9

1/ Cifras preliminares.

2/ A precios de 2007.

3/ En base a la estructura porcentual de similar período de 2018.

Fuente: MINEM.

Elaboración: BCRP - Sucursal Puno. Departamento de Estudios Económicos.

- En el período enero-junio, la actividad minera registró un comportamiento positivo de 0,9 por ciento interanual, resultado del crecimiento en la extracción de minerales, destacando estaño, plata, plomo y zinc.

GRÁFICO N° 2
PUNO: EVOLUCIÓN DE LA PRODUCCIÓN MINERA 1/
 (Variación % real respecto a similar mes del año anterior)

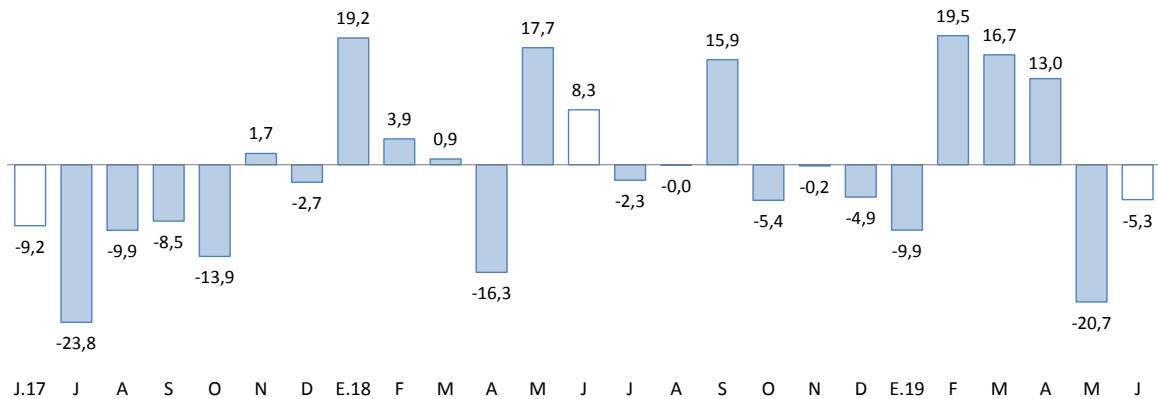

1/ Estimado a precios de 2007.
 Fuente: MINEM.

- En junio, el precio promedio del estaño fue cUS\$/lb 869,83 menor en 1,8 por ciento respecto al mes anterior; mientras que, el precio de la onza troy de oro fue de US\$ 1 359,04 mayor en 5,9 por ciento comparado con el mes anterior.

GRÁFICO N° 3
PUNO: COTIZACIÓN INTERNACIONAL DEL ESTAÑO
 (cUS\$/lb. promedio mensual)

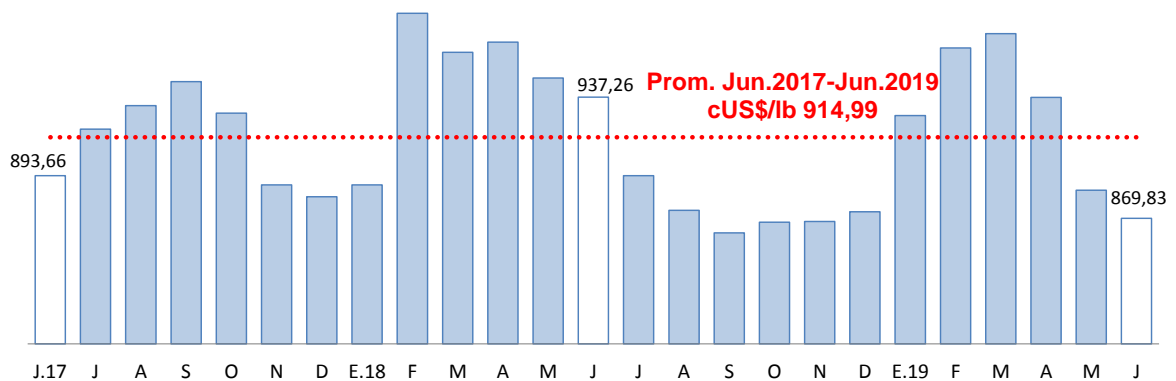

Fuente: BCRP.

GRÁFICO N° 4
PUNO: COTIZACIÓN INTERNACIONAL DEL ORO
 (US\$/onza troy promedio mensual)

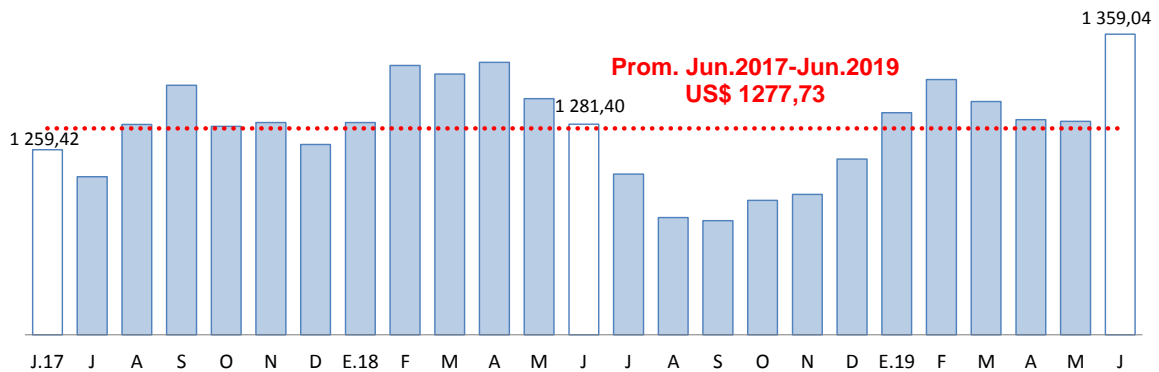

Fuente: BCRP.

2. Otros indicadores sectoriales

2.1 Sector manufactura

- En junio, el desempeño de la actividad manufacturera, mostró un crecimiento de 11,8 por ciento interanual; resultado de la mayor producción de cal (10,8 por ciento), cuyo VBP representa el 96,2 por ciento del total; seguido del mayor producción de prendas de vestir (68,8 por ciento), productos de panadería (27,2 por ciento), muebles (55,3 por ciento) y ladrillos (7,8 por ciento).

CUADRO N° 6
PUNO: SECTOR MANUFACTURA 1/
(Variación % real respecto a similar período del año anterior)

	Estructura Porcentual 2017 2/	JUNIO		ENERO – JUNIO	
		Var %	Contribución 3/	Var %	Contribución 3/
MANUFACTURA NO PRIMARIA	100,0	11,8	11,8	1,6	1,6
. Bebidas Gaseosas	0,3	-11,0	0,0	1,3	0,0
. Productos de Panadería	0,6	27,2	0,2	1,9	0,0
. Ladrillos	0,3	7,8	0,0	-30,5	-0,1
. Cal (*)	97,3	10,8	10,5	1,2	1,2
. Prendas de Vestir	1,4	68,8	1,0	90,4	1,0
. Muebles	0,1	55,3	0,1	-6,3	0,0
SECTOR MANUFACTURA	100,0	11,8	11,8	1,6	1,6

1/ Cifras preliminares.

(*) Información estimada desde octubre 2015.

2/ A precios de 2007.

3/ En base a la estructura porcentual de similar período de 2018.

Fuente: Empresas industriales respectivas, DIREPRO Puno.

Elaboración: BCRP - Sucursal Puno. Departamento de Estudios Económicos.

- De igual forma, en los seis primeros meses del año esta actividad aumentó 1,6 por ciento, explicado principalmente por la mayor producción de cal (1,2 por ciento), prendas de vestir (90,4 por ciento), productos de panadería (1,9 por ciento) y bebidas gaseosas (1,3 por ciento); atenuado por ladrillos (-30,5 por ciento) y muebles (-6,3 por ciento).

GRÁFICO N° 5
PUNO: EVOLUCIÓN DE LA PRODUCCIÓN MANUFACTURERA NO PRIMARIA 1/
(Variación % real respecto a similar mes del año anterior)

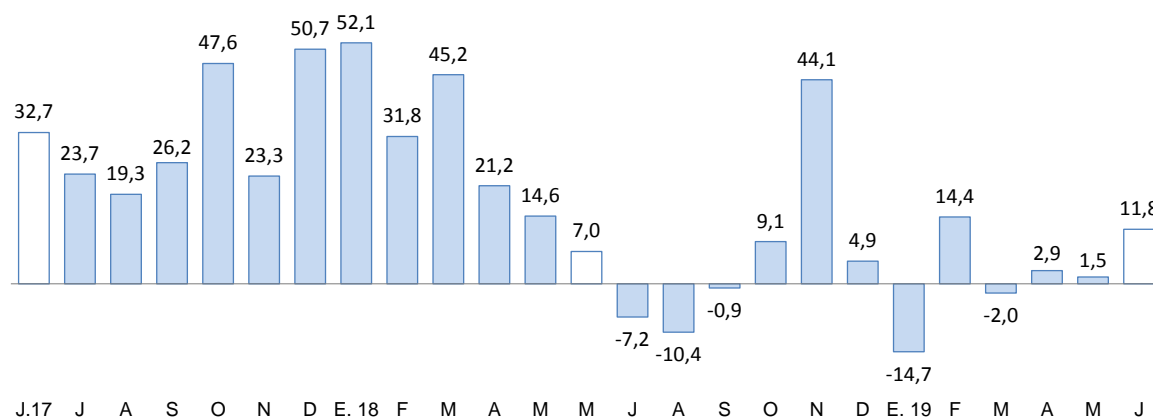

1/ Estimado a precios de 2007.

Fuente: Empresas de la región.

2.2 Arribos a los establecimientos de hospedaje

- En **junio**, el número de arribos de turistas a los establecimientos de hospedaje es de 100 879, lo cual aumentó en 7,8 por ciento interanual, un valor mayor al registrado en el 2018 (6,3 por ciento). El resultado presentado obedeció a la mayor afluencia de turistas nacionales (7,8 por ciento) y extranjeros (7,6 por ciento).
- De enero a junio, esta actividad presentó un crecimiento de 5,4 por ciento interanual, por la mayor visita de turistas nacionales (5,9 por ciento) y extranjeros (4,2 por ciento).

GRÁFICO N° 6
PUNO: EVOLUCIÓN DE ARRIBOS A ESTABLECIMIENTOS DE HOSPEDAJE
 (Variación %)

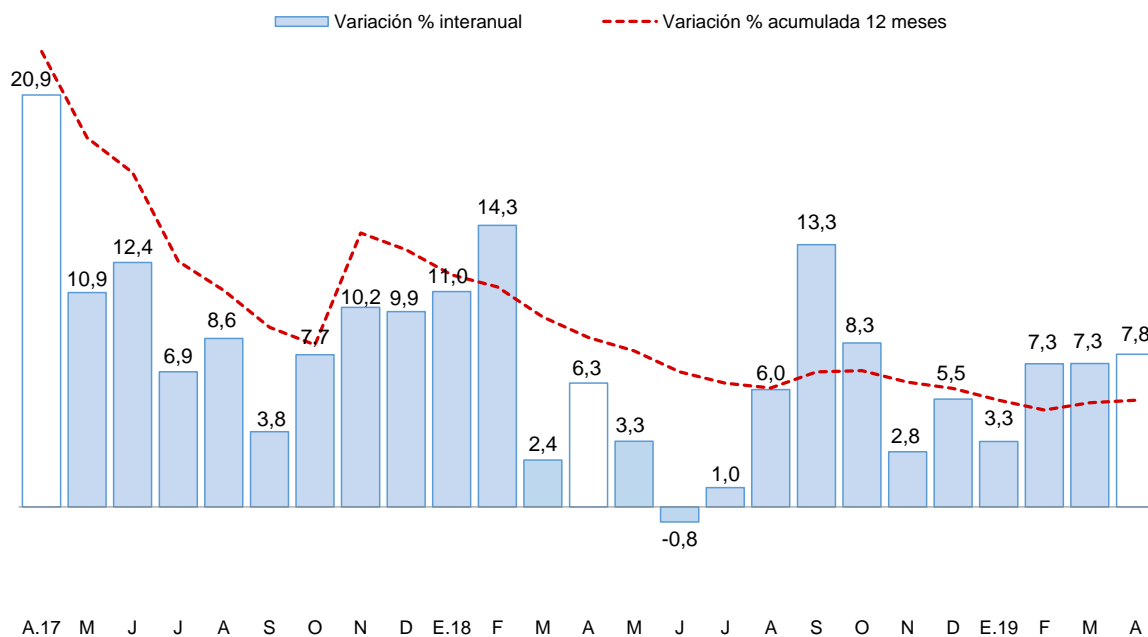

Fuente: Encuesta Mensual a Establecimientos de Hospedaje Temporal - MINCETUR.

II. ASPECTOS LABORALES

3. Empleo

- El empleo en las ciudades de Puno y Juliaca, en empresas privadas formales de 10 a más trabajadores, aumentó 1,1 por ciento interanual, en junio, debido a la mayor captación de trabajadores para los sectores: extractiva (11,4 por ciento), transporte, almacenes y comunicaciones (3,1 por ciento), servicios (2,0 por ciento), e industria manufacturera (1,1 por ciento); en el primer caso, debido a la mayor producción, principalmente trucha, en el segundo y cuarto caso, necesidad de cubrir plazas vacantes por cambios administrativos; y en el tercer caso, se debe al aumento de servicios de enseñanza y restaurantes. Este resultado fue atenuado por el sector comercio (-4,2 por ciento).

CUADRO N° 7
CIUDAD DE PUNO: ÍNDICE MENSUAL DE EMPLEO EN EMPRESAS PRIVADAS FORMALES DE 10 Y MÁS TRABAJADORES POR RAMA DE ACTIVIDAD ECONÓMICA 1/
 (Octubre 2010 = 100)

	JUNIO			ENERO – JUNIO		
	2017	2018	Var %	2017	2018	Var %
Extractiva 2/	201,0	223,8	11,4	198,9	222,9	12,1
Industria manufacturera	99,5	100,6	1,1	97,1	101,3	4,3
Comercio	185,5	177,7	-4,2	183,2	179,8	-1,9
Transporte, almacenes y comunicaciones	136,9	141,2	3,1	134,8	140,9	4,6
Servicios 3/	188,5	192,2	2,0	147,4	153,7	4,3
TOTAL	174,5	176,4	1,1	147,3	151,8	3,1

Nota: La información corresponde al primer día de cada mes.

1/ Cifras preliminares.

2/ Conformada por las subramas agricultura, pesca y minería.

3/ Conformada por las subramas servicios prestados a empresas, restaurantes y hoteles, establecimientos financieros, enseñanza, servicios sociales y comunales, y electricidad, gas y agua.

Fuente: MTPE - Encuesta Nacional de Variación del Empleo (ENVME).

Elaboración: BCRP - Sucursal Puno. Departamento de Estudios Económicos.

GRÁFICO N° 7
CIUDADES DE PUNO Y JULIACA: EVOLUCIÓN DEL EMPLEO FORMAL URBANO EN EMPRESAS DE MÁS DE 10 TRABAJADORES
 (Variación % respecto a similar mes del año anterior)

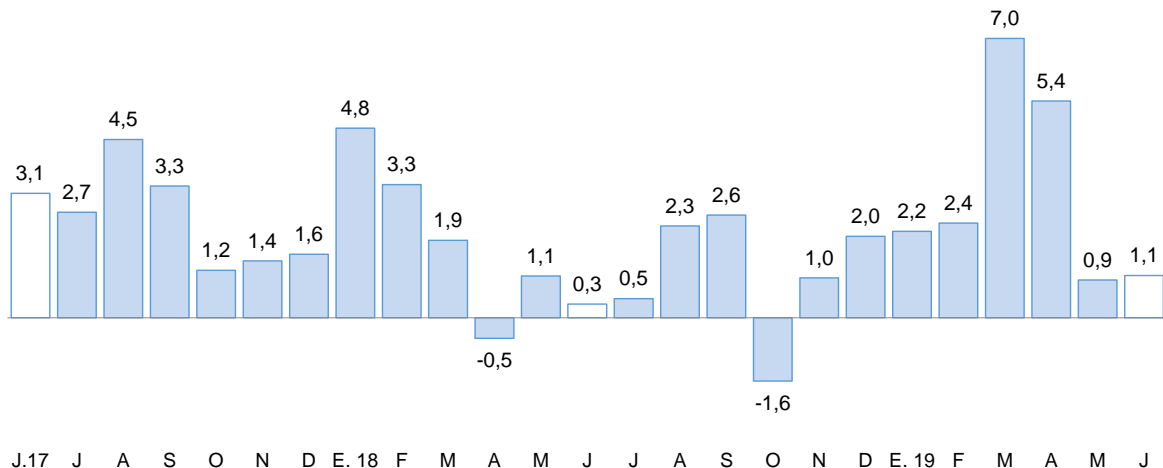

Fuente: MTPE.

III. SECTOR EXTERNO

4. Exportaciones

- Las exportaciones de Puno sumaron en junio US\$ 113,1 millones, 19,7 por ciento menor respecto a igual mes del año pasado. Las exportaciones tradicionales disminuyeron 20,2 por ciento; mientras que, las no tradicionales crecieron 17,3 por ciento.

CUADRO N° 8
PUNO: EXPORTACIONES POR GRUPO DE PRODUCTOS

RUBROS	Valor FOB en millones de US\$				Tasa de crecimiento (%)		
	may-19	jun-19	ene-jun 18	ene-jun 19	Mes	12 Meses	Acum.
Productos Tradicionales	95,7	110,8	944,7	619,0	15,7	-20,2	-34,5
. Agropecuarios	0,0	0,1	0,7	0,8	0,0	1 936,8	23,8
. Mineros	95,7	110,7	944,1	618,1	15,7	-20,3	-34,5
Productos No Tradicionales	2,4	2,3	16,4	13,9	-6,4	17,3	-15,0
. Agropecuarios	0,3	0,4	3,9	1,2	25,7	-53,0	-68,8
. Pesqueros	1,1	0,6	3,7	5,0	-43,3	-20,4	33,1
. Textiles	1,0	1,3	7,5	7,6	22,3	344,8	0,8
. Minería no metálica	0,0	0,0	1,1	0,0	-29,1	-99,6	-99,9
. Resto de no tradicionales 1/	0,0	0,0	0,1	0,2	664,4	5,5	113,8
Total	98,1	113,1	961,1	632,9	15,2	-19,7	-34,2

1/ Productos maderos y papeles, químicos, sidero metalúrgicos y joyería, metal mecánicos, sombreros de punto, fundas, instrumentos musicales, pieles y sus manufacturas.

FUENTE: SUNAT.

- En las exportaciones tradicionales (US\$ 110,8 millones), la disminución interanual fue resultado del menor valor exportado de productos mineros (-20,3 por ciento), principalmente oro (-35,2 por ciento), atenuado por la mayor exportación de estaño (30,9 por ciento). Las exportaciones tradicionales representan el 98,0 por ciento del total exportado.
- En las exportaciones no tradicionales (US\$ 2,3 millones), el incremento interanual se sustenta en la mayor exportación de productos textiles (344,8 por ciento), especialmente fibras textiles; y el resto de productos no tradicionales (5,5 por ciento). Este aumento fue atenuado por la menor exportación de productos pesqueros (-20,4 por ciento), principalmente trucha; productos agropecuarios (-53,0 por ciento), básicamente quinua; y productos de minería no metálica (-99,6 por ciento), en especial cemento y materiales de construcción. Las exportaciones no tradicionales, en conjunto representan el 2,0 por ciento del total exportado.
- De enero a junio, las exportaciones acumularon un valor de US\$ 632,9 millones, 34,2 por ciento menor al valor exportado en igual periodo del pasado año. Las exportaciones tradicionales y no tradicionales se redujeron en 34,5 y 15,0 por ciento, respectivamente.
- En el acumulado de exportaciones tradicionales (US\$ 619,0 millones), se observó una disminución en la exportación de productos mineros (-34,5 por ciento), principalmente oro (-45,3 por ciento), atenuada por la mayor salida de estaño (10,3 por ciento).
- Por su parte, en el acumulado de productos no tradicionales (US\$ 13,9 millones), la reducción fue explicada por la menor exportación de productos agropecuarios (-68,8 por ciento), en especial quinua; y productos de minería no metálica (-99,9 por ciento), básicamente cemento y materiales de construcción. Esta reducción fue atenuada por la mayor exportación de productos textiles (0,8 por ciento), principalmente fibras textiles; productos pesqueros (33,1 por ciento), especialmente trucha; y el resto de productos no tradicionales (113,8 por ciento).
- El destino de las exportaciones se concentra en el bloque económico asiático que adquieren, en conjunto, el 62,2 por ciento del total exportado; siendo el principal mercado: India con 40,5 por ciento, seguido de Emiratos Árabes Unidos (15,7 por ciento) y Japón (6,1 por ciento). En otros bloques fueron importantes las exportaciones hacia Estados Unidos (13,8 por ciento), Países Bajos (7,2 por ciento) y España (6,2 por ciento). Los principales productos exportados fueron: oro, estaño, fibras textiles, trucha y quinua.

5. Importaciones

- Las importaciones en junio fueron de US\$ 20,6 millones, 14,8 por ciento menor, respecto a igual mes del año pasado. Siendo importantes en la disminución; la menor importación de bienes de capital (-87,8 por ciento) e insumos (-16,5 por ciento), atenuado por el mayor ingreso de bienes de consumo (2,0 por ciento).
- Dentro del total de importaciones, destaca la participación de insumos para la agricultura (53,9 por ciento), alimentos y bebidas (25,9 por ciento), e insumos para la industria (9,2 por ciento).
- De enero a junio, las importaciones acumularon un valor de US\$ 130,9 millones, 8,5 por ciento menor al valor importado en igual periodo del año pasado. Esto debido al menor ingreso de bienes de capital (-30,4 por ciento), insumos (-8,1 por ciento) y bienes de consumo (-7,3 por ciento).

CUADRO N° 9
PUNO: IMPORTACIONES SEGÚN USO O DESTINO ECONÓMICO

RUBROS	Valor FOB en millones de US\$				Tasa de crecimiento (%)		
	may-19	jun-19	ene-jun 18	ene-jun 19	Mes	12 Meses	Acum.
Bienes de Consumo	6,6	6,0	38,9	36,0	-8,2	2,0	-7,3
. Alimentos y Bebidas	5,8	5,3	34,8	31,2	-7,4	4,9	-10,4
. Productos Farmacéuticos	0,0	0,0	0,0	0,0	0,0	0,0	-100,0
. Otros 1/	0,8	0,7	4,1	4,9	-13,7	-15,5	18,4
Insumos	16,5	14,5	100,5	92,3	-12,1	-16,5	-8,1
. Combustibles y Lubricantes	1,9	1,5	9,1	10,0	-21,1	-31,3	10,6
. Insumos para la Agricultura	12,3	11,1	80,8	67,5	-9,7	-15,2	-16,4
. Insumos para la Industria	2,3	1,9	10,7	14,8	-17,7	-9,7	37,8
Bienes de Capital	0,1	0,1	3,7	2,6	120,3	-87,8	-30,4
. Maquinaria y Equipo	0,0	0,0	1,1	2,1	-100,0	-100,0	103,1
. Materiales de Construcción	0,0	0,1	0,3	0,2	47,5	-68,8	-37,6
. Otros 2/	0,0	0,1	2,3	0,2	0,0	8,2	-90,2
Total	23,1	20,6	143,1	130,9	-10,7	-14,8	-8,5

1/ Otros: Utensilios Domésticos y Electrod. y Veh. Uso Part.

2/ Otros: Partes y Piezas y Herramientas

FUENTE: SUNAT.

IV. CRÉDITOS Y DEPÓSITOS²

6. Créditos

- El crédito registró un crecimiento de 8,4 por ciento interanual en junio, el cual significó un ritmo de crecimiento menor al registrado en el mismo mes de 2018 (10,4 por ciento).
- Según tipo de moneda, el 98,4 por ciento del crédito total fue otorgado en moneda nacional (S/ 3 772 millones), el cual creció 0,5 por ciento respecto al mes anterior, y 9,0 por ciento a 12 meses. Por su parte, el crédito otorgado en moneda extranjera (US\$ 19 millones) disminuyó 3,5 por ciento en el mes y 19,9 por ciento interanual.

**CUADRO N° 10
PUNO: CRÉDITOS**

	Estructura %	Saldos en millones de soles con TCF 1/		Tasa de crecimiento (%)	
		Jun-19	May-19	Jun-19	Mes
Banco de la Nación	4,8	185	184	-0,9	3,8
Agrobanco	0,4	16	16	-2,5	-20,1
Banca Múltiple	46,9	1 785	1 799	0,8	5,6
Instituciones No Bancarias	47,9	1 831	1 837	0,3	12,2
Financieras	8,8	335	336	0,4	12,1
Cajas Municipales	32,6	1 240	1 248	0,6	12,2
Cajas Rurales	6,6	254	251	-1,1	12,5
Edpymes	0,0	1,1	1,0	-12,6	-42,2
TOTAL	100,0	3 817	3 835	0,5	8,4
Empresas	66,5	2 548	2 549	0,1	6,3
Personas	33,5	1 269	1 285	1,3	12,9
Consumo	30,3	1 149	1 162	1,2	13,2
Hipotecario	3,2	120	123	2,2	10,6
MN	98,4	3 752	3 772	0,5	9,0
ME	1,6	65	63	-3,5	-19,9
ME (Mill. US\$)		19	19	-3,5	-19,9

1/ TCF = Tipo de Cambio Fijo (S/ 3,37 por US\$).

Fuente: SBS y AFP.

Elaboración: BCRP - Sucursal Puno. Departamento de Estudios Económicos.

- Por tipo de institución, las instituciones no bancarias, que concentran el 47,9 por ciento del crédito total, mostraron un incremento de 12,2 por ciento interanual y fue resultado de mayores créditos otorgados por cajas rurales (12,5 por ciento), cajas municipales (12,2 por ciento) y financieras (12,1 por ciento); siendo atenuado por las Edpymes (-42,2 por ciento). Además, el crédito otorgado por la banca múltiple, que concentra el 46,9 por ciento del crédito total, creció 5,6 por ciento interanual, y los créditos otorgados por el Banco de la Nación aumentaron en 3,8 por ciento; mientras que Agrobanco mostró una reducción de 20,1 por ciento interanual.

GRÁFICO N° 8
PUNO: VARIACIÓN PORCENTUAL DE LOS CRÉDITOS
 (Respecto a similar mes del año anterior)

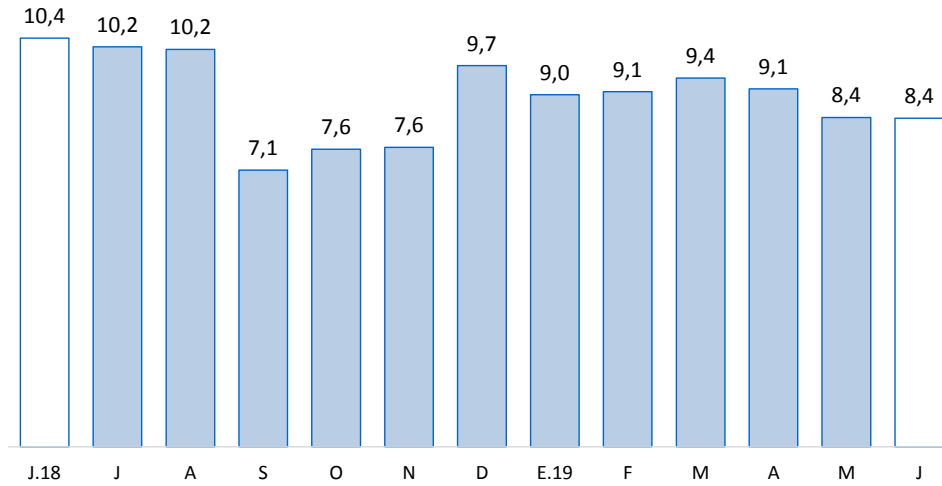

Fuente: SBS y AFP.

- En cuanto al tipo de crédito, el financiamiento a personas aumentó 12,9 por ciento interanual, principalmente por el crecimiento del crédito de consumo (13,2 por ciento) e hipotecario (10,6 por ciento). Y el financiamiento a empresas registró un incremento de 6,3 por ciento interanual.

GRÁFICO N° 9
PUNO: VARIACIÓN PORCENTUAL DEL TIPO DE CRÉDITO
 (Respecto a similar mes del año anterior)

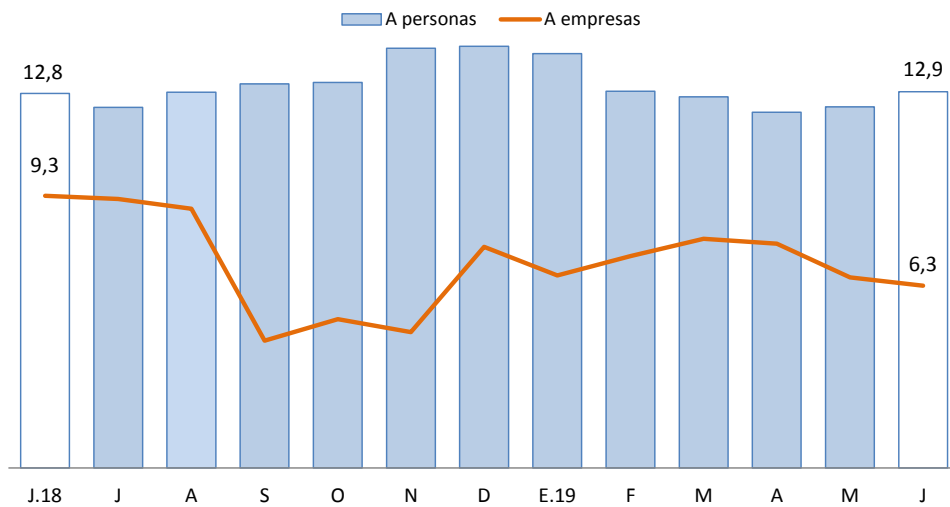

Fuente: SBS y AFP.



- La tasa de morosidad registrada en mayo 2019, fue 5,52 por ciento, mayor en 0,4 puntos porcentuales respecto al mismo mes de 2018 (5,08 por ciento).

CUADRO N° 11
PUNO: MOROSIDAD

	Tasa de Morosidad en puntos porcentuales		Variación Absoluta	
	Abr-19	May-19	Mes	12 Meses
	Banco de la Nación	1,83	1,96	0,1
Agrobanco	60,69	60,58	-0,1	42,7
Banca Múltiple	4,52	4,41	-0,1	0,0
Instituciones No Bancarias				
Financieras	4,65	4,82	0,2	0,1
Cajas Municipales	6,59	6,70	0,1	0,4
Cajas Rurales	7,46	7,56	0,1	1,7
Edpymes	18,18	17,39	-0,8	1,1
TOTAL	5,50	5,52	0,0	0,4

Fuente: SBS.

Elaboración: BCRP - Sucursal Puno. Departamento de Estudios Económicos.

- Cabe destacar, que el mayor incremento en la tasa de morosidad, comparado con mayo 2018, fue registrado por Agrobanco (42,7 puntos porcentuales), cajas rurales (1,7 puntos porcentuales), Edpymes (1,1 puntos porcentuales), Banco de la Nación (0,5 puntos porcentuales), cajas municipales (0,4 puntos porcentuales), financieras (0,1 puntos porcentuales) y banca múltiple (0,01 puntos porcentuales).

GRÁFICO N° 10
PUNO: TASA DE MOROSIDAD
(Porcentaje)

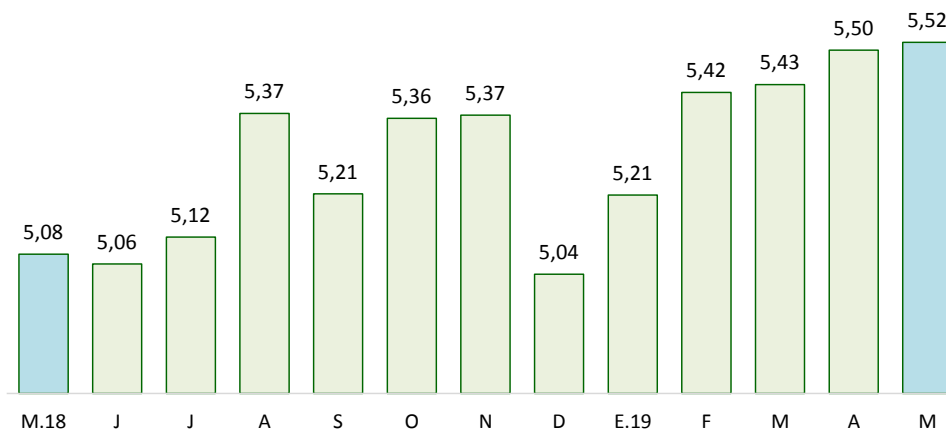

Fuente: SBS y AFP.

7. Depósitos

- Los depósitos crecieron 12,5 por ciento interanual en junio, lo cual significó un ritmo de crecimiento mayor al registrado en similar mes de 2018 (5,2 por ciento).
- Por tipo de moneda, los depósitos en soles (S/ 1 596 millones), que representan el 86,2 por ciento de los depósitos totales, disminuyeron 0,1 por ciento en el mes, pero crecieron 12,0 por ciento a 12 meses. Además, los depósitos en moneda extranjera (US\$ 76 millones) aumentaron 5,8 por ciento respecto al mes anterior y 15,7 por ciento interanual. La tasa de dolarización de los depósitos en junio fue 13,8 por ciento, mayor en 0,4 puntos porcentuales frente a la tasa registrada en similar mes del año pasado (13,4 por ciento).

CUADRO N° 12
PUNO: DEPÓSITOS

	Estructura % Jun-19	Saldos en millones de soles con TCF 1/		Tasa de crecimiento (%)	
		May-19	Jun-19	Mes	12 Meses
Banco de la Nación	22,3	390	412	5,7	10,1
Banca Múltiple	51,0	957	944	-1,3	14,4
Instituciones No Bancarias	26,7	492	495	0,5	11,2
Financieras	1,1	20	20	0,6	28,5
Cajas Municipales	17,7	324	327	0,8	13,8
Cajas Rurales	8,0	148	148	-0,2	4,1
TOTAL	100,0	1 839	1 851	0,7	12,5
Vista	19,4	358	360	0,5	4,8
Ahorro	47,7	830	882	6,3	16,3
A plazo	32,9	651	609	-6,5	12,2
MN	86,2	1 598	1 596	-0,1	12,0
ME	13,8	241	255	5,8	15,7
ME (Mill. US\$)		72	76	5,8	15,7

1/ TCF = Tipo de Cambio Fijo (S/ 3,37 por US\$).

Fuente: SBS y AFP.

Elaboración: BCRP - Sucursal Puno. Departamento de Estudios Económicos.

- Según tipo de depósito, los depósitos de ahorro, que concentran el 47,7 por ciento de los depósitos totales, mostraron un incremento interanual de 16,3 por ciento. Así mismo, los depósitos a plazo y a la vista crecieron 12,2 y 4,8 por ciento, respectivamente.
- Por tipo de instituciones, los depósitos en banca múltiple, que concentran el 51,0 por ciento de los depósitos totales, aumentaron en 14,4 por ciento. Los depósitos en instituciones no bancarias mejoraron 11,2 por ciento; esta variación reflejó, principalmente, el incremento en financieras (28,5 por ciento), cajas municipales (13,8 por ciento) y cajas rurales (4,1 por ciento); asimismo, los depósitos en el Banco de la Nación crecieron 10,1 por ciento

GRÁFICO N° 11
PUNO: VARIACIÓN PORCENTUAL DE LOS DEPÓSITOS
 (Respecto a similar mes del año anterior)

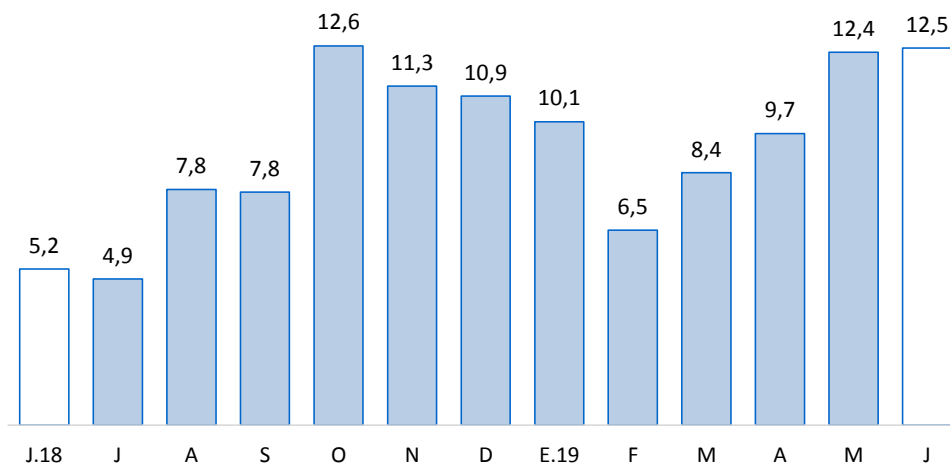

Fuente: SBS y AFP.

V. EJECUCIÓN DE PRESUPUESTO PÚBLICO

8. Ingresos del Gobierno Nacional

- El ingreso del Gobierno Nacional en el departamento de Puno, durante junio, disminuyó 12,6 por ciento, interanual en términos reales; debido a reducciones en los ingresos tributarios (-13,3 por ciento), atenuado por los no tributarios (0,3 por ciento). Los ingresos tributarios representan el 93,8 por ciento del total de ingresos recaudados, y los no tributarios, el 6,2 por ciento restante.

CUADRO N° 13
PUNO: INGRESOS DEL GOBIERNO NACIONAL 1/ 2/
 (Millones de soles)

RUBROS	JUNIO			ENERO – JUNIO		
	2018	2019	Var % real	2018	2019	Var % real
I. INGRESOS TRIBUTARIOS	36,3	32,2	-13,3	240,6	228,6	-7,2
1. Impuesto a la renta	11,9	10,1	-16,9	93,8	85,3	-11,2
Personas naturales	3,2	3,8	13,7	23,8	26,7	9,6
Personas jurídicas	7,0	5,9	-18,1	57,0	46,3	-20,6
Regularización	1,6	0,4	-73,0	13,1	12,3	-7,7
2. Impuestos a la Importación	0,0	0,0	-28,7	0,2	0,2	-19,4
3. Impuestos a la Prod. y consumo	22,6	21,0	-9,0	135,7	135,5	-2,4
Impuesto General a las Ventas	22,1	20,8	-8,3	133,1	133,7	-1,8
Interno	7,1	8,1	12,1	48,0	49,9	1,7
Importaciones	15,1	12,7	-17,8	85,1	83,8	-3,8
Impuesto Selectivo al Consumo 2/	0,5	0,3	-41,5	2,6	1,8	-33,9
4. Otros ingresos	1,7	1,0	-43,9	10,9	7,7	-31,7
II. INGRESOS NO TRIBUTARIOS	2,1	2,1	0,3	12,6	14,8	14,9
TOTAL	38,3	34,3	-12,6	253,2	243,4	-6,1

1/ Información actualizada al 30 de junio de 2019.

2/ Incluye el Impuesto Selectivo al Consumo interno y de importaciones.

Fuente: SUNAT.

Elaboración: BCRP - Sucursal Puno. Departamento de Estudios Económicos.

9. Ejecución del presupuesto de gastos del Gobierno General

- La ejecución del presupuesto de gastos en el departamento de Puno, durante junio, presentó un incremento de 9,1 por ciento, interanual en términos reales; debido a una mayor ejecución del Gobierno Nacional (13,8 por ciento) y Gobierno Regional (2,3 por ciento), principalmente, en gastos corrientes con un aumento de 31,2 y 9,7 por ciento, respectivamente; y de los Gobiernos Locales (13,7 por ciento), esencialmente, en gastos de capital con un incremento de 30,0 por ciento.
- En tanto, el gasto corriente no financiero creció 15,6 por ciento; y el gasto de capital disminuyó 5,1 por ciento, debido a la menor inversión pública (-1,5 por ciento).

CUADRO N° 14
PUNO: EJECUCIÓN DEL PRESUPUESTO DE GASTOS DEL GOBIERNO GENERAL
(Millones de soles)

RUBROS	JUNIO			ENERO - JUNIO		
	2018	2019	Var. % real	2018	2019	Var. % real
Gobierno Nacional	138,1	160,7	13,8	855,8	991,4	13,1
Gobierno Regional	150,4	157,4	2,3	815,6	796,3	-4,6
Gobiernos Locales	76,6	89,1	13,7	337,6	348,7	0,8
Total	365,0	407,2	9,1	2 009,0	2 136,4	3,9
Corriente	249,3	294,9	15,6	1 386,3	1 521,6	7,2
Capital	115,7	112,4	-5,1	622,7	614,8	-3,6
Inversión Pública	109,0	109,8	-1,5	602,1	606,4	-1,7

Fuente: MEF.

Elaboración: BCRP - Sucursal Puno. Departamento de Estudios Económicos.

10. Gasto corriente no financiero

- El gasto corriente no financiero presentó un crecimiento de 15,6 por ciento, interanual en términos reales; debido a mayores montos devengados por el Gobierno Nacional (31,2 por ciento), principalmente, gastos en bienes y servicios; y Gobierno Regional (9,7 por ciento), en especial, gastos en transferencias; atenuado por los Gobiernos Locales (-8,2 por ciento), básicamente, gastos en transferencias.

CUADRO N° 15
PUNO: GASTO CORRIENTE NO FINANCIERO
(Millones de soles)

RUBROS	JUNIO			ENERO - JUNIO		
	2018	2019	Var. % real	2018	2019	Var. % real
- Gobierno Nacional	95,3	128,0	31,2	552,4	657,9	16,3
- Gobierno Regional	121,4	136,2	9,7	668,7	706,5	3,2
- Gobiernos Locales	32,6	30,6	-8,2	165,2	157,2	-7,0
TOTAL	249,3	294,9	15,6	1 386,3	1 521,6	7,2

Fuente: MEF.

Elaboración: BCRP - Sucursal Puno. Departamento de Estudios Económicos.

- En el primer semestre del año, el gasto corriente no financiero aumentó 7,2 por ciento en términos reales; debido al crecimiento del gasto del Gobierno Nacional (16,3 por ciento) y Gobierno Regional (3,2 por ciento), atenuado por los Gobiernos Locales (-7,0 por ciento).

11. Inversión pública

- La inversión pública en Puno, correspondiente a los tres niveles de gobierno, totalizó en junio S/ 109,8 millones; 1,5 por ciento menor, en términos reales, respecto a similar mes del año pasado. La inversión disminuyó en el Gobierno Regional (-28,6 por ciento) y Gobierno Nacional (-19,7 por ciento), atenuada por los Gobiernos Locales (32,4 por ciento).

CUADRO N° 16
PUNO: INVERSIÓN PÚBLICA 1/
(Millones de soles)

RUBROS	JUNIO			ENERO – JUNIO		
	2018	2019	Var. % real	2018	2019	Var. % real
- Gobierno Nacional	36,9	30,3	-19,7	290,1	325,6	9,5
- Gobierno Regional	29,0	21,2	-28,6	141,4	89,8	-38,0
- Gobiernos Locales	43,0	58,3	32,4	170,5	190,9	9,3
TOTAL	109,0	109,8	-1,5	602,1	606,4	-1,7

1/ Comprende la formación bruta de capital.

Fuente: MEF.

Elaboración: BCRP - Sucursal Puno. Departamento de Estudios Económicos.

- Entre enero y junio, la inversión pública acumuló un total de S/ 606,4 millones, 1,7 por ciento menor respecto a similar periodo del año pasado. La inversión acumulada disminuyó en respuesta a menores gastos del Gobierno Regional (-38,0 por ciento), atenuado por el Gobierno Nacional (9,5 por ciento) y los Gobiernos Locales (9,3 por ciento).

GRAFICO N° 12
PUNO: VARIACIÓN PORCENTUAL REAL DE INVERSIÓN PÚBLICA
(Respecto a similar mes del año anterior)

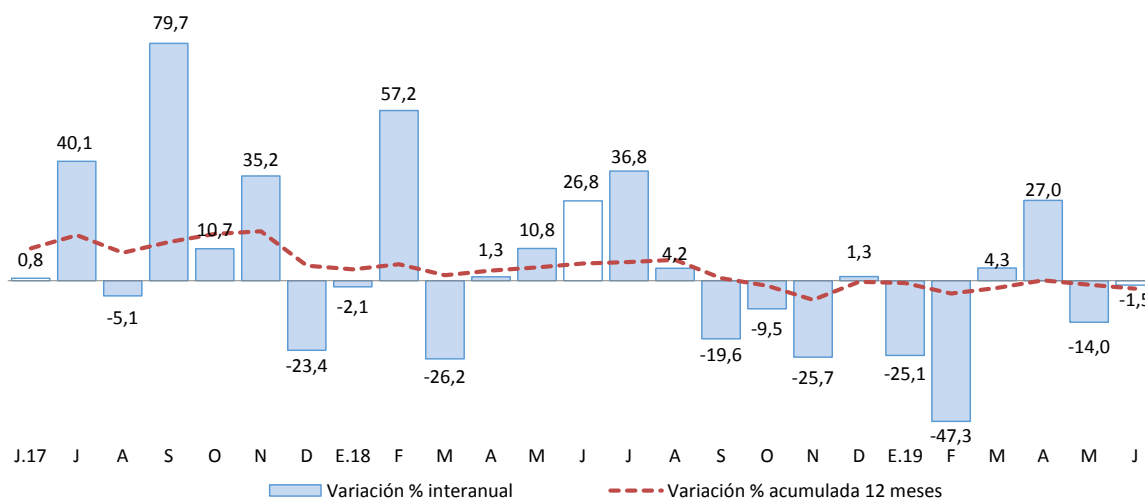

Fuente: MEF.

Elaboración: BCRP - Sucursal Puno. Departamento de Estudios Económicos.

En cuanto a los principales proyectos que se ejecutaron en junio, destacaron:

- El “Mejoramiento de la carretera (Pu 135) Checca - Mazocruz, provincia de El Collao” con S/ 6,4 millones devengados a cargo del Gobierno Nacional;
- El “Mejoramiento de la carretera Azángaro (Emp. Pu-113) - San Juan de Salinas - Chupa, provincia de Azángaro” con S/ 4,9 millones devengados a cargo del Gobierno Regional; y
- La “Renovación de puente de carretera; en el tramo 5: Matarani – Arequipa – Juliaca – Azángaro/Ilo – Moquegua – Puno - Juliaca del proyecto Corredor Vial Interoceánico Sur, Perú - Brasil. Rehabilitación y mejoramiento de los puentes Cutimbo, Timillo, Loripongo, Tarucani, Mallcomayo, Morocollo y Porkke sector 13: Puno – puente Gallatini, provincia Puno” con S/ 3,7 millones de devengados a cargo del Gobierno Nacional.

VI. ANEXOS

ANEXO 1

**PUNO: PRODUCCIÓN AGROPECUARIA 1/
(TM)**

PRINCIPALES PRODUCTOS	2018							2019						PRINCIPALES PRODUCTOS
	Jun	Jul	Ago	Set	Oct	Nov	Dic	Ene	Feb	Mar	Abr	May	Jun	
AGRÍCOLA														AGRÍCOLA
Quinua	0	0	0	0	0	0	0	0	0	1 481	24 796	14 087	0	Quinua
Cañihua	0	0	0	0	0	0	0	0	0	0	3 988	2 757	0	Cañihua
Cebada Grano	354	0	0	0	0	0	0	0	0	82	10 918	16 470	186	Cebada Grano
Trigo	14	0	0	0	0	0	0	0	0	0	429	1 184	0	Trigo
Centeno Grano	36	0	0	0	0	0	0	0	0	0	0	52	0	Centeno Grano
Avena Grano	658	0	0	0	0	0	0	0	0	0	3 271	4 789	103	Avena Grano
Maiz Amiláceo	0	0	0	0	0	0	0	0	0	0	3 046	3 411	0	Maiz Amiláceo
Maiz Amarillo Duro	34	0	0	0	0	0	0	0	0	69	2 279	1 968	0	Maiz Amarillo Duro
Arroz	0	0	0	0	0	0	0	0	0	0	146	62	0	Arroz
Papa	3 974	0	0	0	0	9 652	22 355	0	9 650	68 790	433 469	300 717	2 446	Papa
Oca	16	0	0	0	0	0	0	0	0	0	15 349	13 933	0	Oca
Olluco	0	0	0	0	0	0	0	0	0	0	8 352	10 329	0	Olluco
Mashua	0	0	0	0	0	0	0	0	0	0	2 927	4 910	0	Mashua
Yuca	9 408	0	0	0	0	0	0	0	0	0	2 216	12 334	9 660	Yuca
Tarhui	162	0	0	0	0	0	0	0	0	0	2	1 172	237	Tarhui
Haba	0	0	0	0	0	0	0	0	147	2 156	7 885	4 979	0	Haba
Arveja	0	0	0	0	0	0	0	0	0	0	319	921	0	Arveja
Cebolla	0	0	0	0	0	0	0	22	0	58	4 561	3 127	0	Cebolla
Avena Forrajera	30 292	0	0	0	0	0	0	0	0	6 455	880 251	1 027 684	2 565	Avena Forrajera
Cebada Forrajera	6 961	0	0	0	0	0	0	0	0	3 358	153 078	187 472	2 806	Cebada Forrajera
Plátano	948	918	890	903	876	1 178	1 225	936	817	1 031	1 019	966	952	Plátano
Naranja	8 498	6 400	5 175	0	0	0	0	0	0	40	932	6 413	8 509	Naranja
Café	3 662	1 487	453	0	0	0	0	0	0	0	347	1 843	3 677	Café
Alfalfa	106 669	0	0	0	0	107	35 991	18 738	103 762	287 301	426 873	301 966	107 502	Alfalfa
Otros Pastos Cultivados	11 968	0	0	0	0	2	9 408	1 718	8 924	33 204	60 576	47 289	42 895	Otros Pastos Cultivados
PECUARIA 2/														PECUARIA 2/
Carne de Vacuno	2 285	2 024	1 819	1 562	1 375	1 334	1 304	1 305	1 550	1 678	2 308	2 324	2 308	Carne de Vacuno
Carne de Ovino	899	871	819	725	622	609	530	481	594	673	930	955	896	Carne de Ovino
Carne de Alpaca	621	600	514	413	368	338	238	338	463	513	703	649	625	Carne de Alpaca
Carne de Llama	168	140	125	115	94	85	99	99	124	131	183	170	168	Carne de Llama
Carne de Porcino	266	281	232	200	171	178	162	152	192	195	272	270	267	Carne de Porcino
Carne de Ave	302	251	234	239	251	264	280	274	323	310	313	308	304	Carne de Ave
Leche de Vacuno	10 605	8 842	8 079	6 194	6 740	7 482	8 069	10 666	13 735	14 764	13 723	13 041	12 189	Leche de Vacuno
Lana de Ovino	0	0	0	0	0	493	126	0	1 331	1 068	0	0	0	Lana de Ovino
Fibra de Alpaca	0	0	0	0	0	1 288	292	154	447	479	0	0	0	Fibra de Alpaca
Fibra de Llama	0	0	0	0	0	245	37	0	80	77	0	0	0	Fibra de Llama
Otros pdtos. Pecuarios	1 428	1 343	1 396	1 200	1 163	1 104	1 027	921	1 169	1 241	1 577	1 466	1 435	Otros pdtos. Pecuarios

1/ Cifras preliminares. Actualizado al 15-08-2019.

2/ Peso Neto.

Fuente: DRA - Puno.

Elaboración: BCRP - Sucursal Puno. Departamento de Estudios Económicos.



ANEXO 2

PUNO: SUPERFICIE AGRÍCOLA SEMBRADA 1/
(Hectáreas)

PRINCIPALES CULTIVOS	2018							2019						PRINCIPALES CULTIVOS	
	Jun	Jul	Ago	Set	Oct	Nov	Dic	Ene	Feb	Mar	Abr	May	Jun		
Quinua	0	0	3	8 494	24 577	3 110	0	0	0	0	0	0	0	0	Quinua
Cañihua	0	0	0	677	3 301	1 505	0	0	0	0	0	0	0	0	Cañihua
Cebada Grano	0	0	0	1 426	16 377	6 610	5	0	0	0	0	0	0	0	Cebada Grano
Trigo	0	0	0	160	991	263	0	0	0	0	0	0	0	0	Trigo
Centeno Grano	0	0	0	0	45	0	0	0	0	0	0	0	0	0	Centeno Grano
Avena Grano	0	0	0	51	4 943	2 456	68	0	0	0	0	0	0	0	Avena Grano
Maiz Amiláceo	0	0	841	1 662	1 425	0	0	0	0	0	0	0	0	0	Maiz Amiláceo
Maiz Amarillo Duro	0	0	1 006	1 347	214	0	0	0	0	0	0	0	0	0	Maiz Amarillo Duro
Arroz	0	0	0	64	50	0	0	0	0	0	0	0	0	0	Arroz
Papa	755	1 455	3 570	8 619	28 407	16 274	1 856	0	0	0	0	0	0	905	Papa
Oca	0	0	330	1 040	1 990	122	0	0	0	0	0	0	0	0	Oca
Olluco	0	0	329	634	1 484	287	0	0	0	0	0	0	0	0	Olluco
Mashua	0	0	69	237	623	37	0	0	0	0	0	0	0	0	Mashua
Yuca	0	0	765	1 131	252	0	0	0	0	0	0	0	0	0	Yuca
Tarhui	0	0	4	293	752	0	0	0	0	0	0	0	0	0	Tarhui
Haba	0	0	1 348	4 505	4 169	25	0	0	0	0	0	0	0	0	Haba
Arveja	0	0	144	547	309	10	20	0	0	0	0	0	0	0	Arveja
Cebolla	0	0	33	141	265	10	4	0	0	0	0	0	0	0	Cebolla
Avena Forrajera	0	0	0	6	6 418	32 588	33 261	402	0	0	0	0	0	0	Avena Forrajera
Cebada Forrajera	0	0	0	0	308	5 138	8 849	226	0	0	0	0	0	0	Cebada Forrajera
Plátano	0	0	0	0	0	0	0	0	0	0	0	0	0	0	Plátano
Naranja	0	0	0	0	0	0	0	0	0	0	0	0	0	0	Naranja
Café	0	0	0	0	0	0	0	0	0	0	0	0	0	0	Café
Alfalfa	0	0	0	0	0	0	4 563	2 000	0	0	0	0	0	0	Alfalfa
Otros Pastos Cultivados	0	0	0	0	0	0	0	10	0	0	0	0	0	0	Otros Pastos Cultivados
TOTAL	755	1 455	8 442	31 034	96 900	68 435	48 626	2 638	0	0	0	0	0	905	TOTAL

1/ Cifras preliminares, no incluye superficie instalada de cultivos permanentes. Actualizado al 15-08-2019.

Fuente: DRA - Puno.

Elaboración: BCRP - Sucursal Puno. Departamento de Estudios Económicos.



ANEXO 3

PUNO: EXTRACCIÓN Y PRODUCCIÓN PESQUERA 1/
(TM)

	2 018							2019						
	Jun	Jul	Ago	Set	Oct	Nov	Dic	Ene	Feb	Mar	Abr	May	Jun	
CONSUMO HUMANO DIRECTO	2 912	3 860	3 955	4 492	3 969	4 776	4 867	3 268	2 314	3 094	3 376	2 480	3 031	CONSUMO HUMANO DIRECTO
Boga	0	0	0	0	0	0	0	0	0	0	0	0	0	Boga
Carachi	7	6	8	8	8	6	6	14	14	2	2	1	2	Carachi
Ispi	5	0	9	8	7	7	7	7	7	2	18	18	18	Ispi
Suche	0	0	0	0	0	0	0	0	0	0	0	0	0	Suche
Mauri	0	0	0	2	0	0	0	0	0	0	0	0	0	Mauri
Pejerrey	9	9	10	11	10	8	7	6	6	2	3	3	3	Pejerrey
Trucha Natural	3	2	3	2	2	2	1	2	1	3	4	3	3	Trucha Natural
Trucha Crianza	2 888	3 842	3 926	4 463	3 942	4 754	4 845	3 240	2 286	3 085	3 350	2 454	3 005	Trucha Crianza

1/ Cifras preliminares.

Fuente: PRODUCE - Puno.

Elaboración: BCRP - Sucursal Puno. Departamento de Estudios Económicos.

ANEXO 4

PUNO: PRODUCCIÓN MINERA 1/
(Contenido fino)

PRODUCTOS	2 018							2019						PRODUCTOS
	Jun	Jul	Ago	Set	Oct	Nov	Dic	Ene	Feb	Mar	Abr	May	Jun	
MINERÍA METÁLICA														MINERÍA METÁLICA
Estaño (TMF)	1 647	1 623	1 632	1 622	1 550	1 597	1 696	1 582	1 622	1 841	1 607	1 762	1 704	Estaño (TMF)
Plomo (TMF)	82	0	0	144	21	27	56	0	373	0	78	0	78	Plomo (TMF)
Oro (kgr-f)	361 450	317 153	319 609	382 753	335 021	374 920	404 894	317 795	372 990	358 075	317 333	247 791	309 797	Oro (kgr-f)
Plata (kg-f)	252	13	12	499	120	167	317	5	352	6	355	5	292	Plata (kg-f)
Zinc (TMF)	40	0	0	99	17	18	27	0	43	0	53	0	78	Zinc (TMF)

1/ Cifras preliminares.

Fuente: MINEM.

Elaboración: BCRP - Sucursal Puno. Departamento de Estudios Económicos.



ANEXO 5

PUNO: PRODUCCIÓN MANUFACTURERA 1/
(Índice 2007=100)

PRODUCTOS	2018							2019						PRODUCTOS
	Jun	Jul	Ago	Set	Oct	Nov	Dic	Ene	Feb	Mar	Abr	May	Jun	
Bebidas gaseosas	23,0	37,1	33,4	30,5	39,9	32,5	26,9	25,4	12,4	28,6	13,5	22,0	20,5	Bebidas gaseosas
Productos de panadería	202,8	135,3	180,7	252,9	191,6	236,9	197,3	256,3	168,5	145,4	239,9	273,4	258,0	Productos de panadería
Ladrillos	57,7	72,5	52,9	35,8	50,0	30,5	61,5	45,4	54,3	18,3	36,2	62,1	62,2 +	Ladrillos
Cal 2/	553,4	520,6	535,1	624,2	662,8	692,0	574,1	525,2	550,9	668,5	648,6	638,9	613,4	Cal 2/
Prendas de Vestir	335,8	407,6	576,8	575,7	575,3	574,6	573,5	0,0	0,0	0,0	567,1	566,3	566,8 *	Prendas de Vestir
Muebles	20,9	19,9	21,6	22,4	46,5	75,7	9,0	16,8	5,6	28,6	28,8	32,4	32,4 +	Muebles
TOTAL	1 193,6	1 193,0	1 400,6	1 541,6	1 566,0	1 642,1	1 442,3	869,1	791,7	889,4	1 534,2	1 595,2	1 553,3	TOTAL

1/ Cifras preliminares.

2/ Información estimada a partir de octubre 2015.

(+) Información estimada.

(*) Información estimada a partir de setiembre 2018.

Fuente: Empresas manufactureras respectivas.

Elaboración: BCRP - Sucursal Puno. Departamento de Estudios Económicos.

ANEXO 6

PUNO: PRODUCCIÓN MANUFACTURERA 1/
(Variación porcentual)

PRODUCTOS	2018							2019						PRODUCTOS
	Jun	Jul	Ago	Set	Oct	Nov	Dic	Ene	Feb	Mar	Abr	May	Jun	
Bebidas gaseosas	-13,7	13,8	-0,4	6,1	51,5	13,9	-12,5	-10,0	-49,4	340,8	108,0	-31,4	-11,0	Bebidas gaseosas
Productos de panadería	-1,3	-17,4	9,3	3,2	-9,6	-2,1	-25,3	12,9	-32,7	-23,1	8,5	20,6	27,2	Productos de panadería
Ladrillos	-8,4	647,1	-32,9	-28,5	-16,1	-38,4	-12,1	-29,3	-7,1	-84,4	4,1	-9,5	7,8 +	Ladrillos
Cal 2/	6,4	-8,2	-11,5	-1,5	8,2	44,4	3,3	-14,8	15,6	-1,7	0,6	1,3	10,8	Cal 2/
Prendas de Vestir	96,1	31,9	51,5	30,0	68,5	66,5	487,3 -	-	-	-	1292,5	9,6	68,8 *	Prendas de Vestir
Muebles	72,2	-15,9	-3,2	15,6	72,3	110,5	-72,6	-57,8	-90,3	77,3	409,9	122,3	55,3 +	Muebles
TOTAL	7,0	-7,2	-10,4	-0,9	9,1	44,1	4,9	-14,7	14,4	-2,0	2,9	1,5	11,8	TOTAL

1/ Cifras preliminares.

2/ Información estimada a partir de octubre 2015.

(+) Información estimada.

(*) Información estimada a partir de setiembre 2018.

Fuente: Empresas manufactureras respectivas.

Elaboración: BCRP - Sucursal Puno. Departamento de Estudios Económicos.



ANEXO 7

PUNO: ARRIBO DE TURISTAS, SEGÚN NACIONALIDAD
(Número de personas)

	2018									2019				
	Abr	May	Jun	Jul	Ago	Set	Oct	Nov	Dic	Ene	Feb	Mar	Abr	
NACIONALES	67 691	71 541	66 813	72 249	76 983	76 043	74 061	69 278	73 668	75 455	87 773	75 026	73 001	NACIONALES
NORTE AMÉRICA	5 318	6 993	6 743	6 863	4 845	5 221	7 026	5 018	4 289	2 958	1 925	3 431	5 066	NORTE AMÉRICA
EE.UU.	3 626	4 908	5 618	4 887	2 949	3 647	4 286	2 989	2 461	1 995	1 199	1 974	3 043	EE.UU.
Canadá	935	1 302	563	1 100	1 106	1 051	1 740	1 424	1 198	480	538	1 040	1 143	Canadá
México	757	783	562	876	790	523	1 000	605	630	483	188	417	880	México
CENTRO AMÉRICA	142	411	263	332	224	350	777	1 147	723	927	612	127	116	CENTRO AMÉRICA
SUD AMÉRICA	5 227	5 461	4 695	7 322	5 748	6 129	5 585	4 097	4 768	6 910	5 971	4 174	5 014	SUD AMÉRICA
Argentina	1 312	1 503	853	1 903	1 403	1 197	1 306	598	862	1 228	1 376	813	1 003	Argentina
Bolivia	1 223	1 181	1 220	1 492	1 255	1 347	1 254	1 279	1 636	1 470	1 769	1 385	1 029	Bolivia
Brasil	1 166	1 562	1 232	1 935	1 102	2 211	1 191	618	438	1 717	321	510	937	Brasil
Chile	528	554	232	814	610	460	266	242	521	902	1 433	373	605	Chile
Colombia	742	510	853	732	826	523	1 198	477	1 052	1 327	660	394	526	Colombia
Ecuador	188	102	111	188	405	144	243	674	94	58	130	69	415	Ecuador
Venezuela	68	49	194	328	147	247	127	209	165	208	282	630	499	Venezuela
EUROPA	12 125	14 803	10 131	17 861	24 578	17 593	19 891	12 513	6 381	8 173	5 584	8 864	13 884	EUROPA
Inglaterra	1 467	1 703	1 345	1 707	2 150	2 063	2 465	970	1 190	1 518	516	799	1 599	Inglaterra
Alemania	1 770	2 365	1 549	2 432	2 783	2 904	3 488	2 149	1 520	1 649	944	1 887	2 666	Alemania
España	1 225	1 241	1 020	1 784	4 109	2 115	2 135	1 175	646	1 126	542	672	1 011	España
Francia	3 539	4 658	2 672	3 969	5 821	3 575	4 881	2 904	931	1 727	1 438	2 165	4 023	Francia
Italia	770	823	1 077	1 399	5 109	1 765	1 726	858	583	881	258	773	871	Italia
Otros Países	3 354	4 013	2 468	6 570	4 606	5 171	5 196	4 457	1 511	1 272	1 886	2 568	3 714	Otros Países
ASIA	1 558	1 560	1 405	1 545	1 544	1 764	1 667	2 079	2 256	2 821	2 372	2 064	1 729	ASIA
Japón	293	372	264	499	216	404	345	438	192	370	687	646	307	Japón
Korea	66	66	40	86	73	88	96	371	306	403	210	150	70	Korea
Otros Países	1 199	1 122	1 101	960	1 255	1 272	1 226	1 270	1 758	2 048	1 475	1 268	1 352	Otros Países
ÁFRICA	33	41	131	265	135	72	65	395	32	33	13	25	46	ÁFRICA
OTROS	1 512	2 068	1 172	1 587	1 367	2 013	2 193	1 317	1 277	1 290	544	1 143	2 023	OTROS
EXTRANJEROS	25 915	31 337	24 540	35 775	38 441	33 142	37 204	26 566	19 726	23 112	17 021	19 828	27 878	EXTRANJEROS
TOTAL GENERAL	93 606	102 878	91 353	108 024	115 424	109 185	111 265	95 844	93 394	98 567	104 794	94 854	100 879	TOTAL GENERAL

Fuente: MINCETUR

Elaboración: BCRP - Sucursal Puno. Departamento de Estudios Económicos.



ANEXO 8

PUNO: EXPORTACIONES (FOB), SEGÚN GRUPO DE PRODUCTOS

(Millones de US\$)

TIPO	2018							2019						RUBROS
	Jun	Jul	Ago	Set	Oct	Nov	Dic	Ene	Feb	Mar	Abr	May	Jun	
1. PROD. TRADICIONALES	138,8	119,6	121,4	105,7	107,1	82,8	114,1	110,4	105,1	105,4	91,5	95,7	110,8	1. PROD. TRADICIONALES
. Agropecuarios	0,0	0,0	0,1	0,0	0,5	0,4	0,2	0,5	0,2	0,1	0,1	0,0	0,1	. Agropecuarios
. Mineros 1/	138,8	119,6	121,3	105,7	106,7	82,3	113,9	110,0	104,9	105,4	91,5	95,7	110,7	. Mineros 1/
2. PROD. NO TRADICIONALES	1,9	1,7	1,8	1,9	2,1	2,3	1,3	2,0	2,0	2,6	2,7	2,4	2,3	2. PROD. NO TRADICIONALES
. Agropecuarios	0,8	0,3	0,5	0,6	0,3	0,5	0,3	0,2	0,2	0,0	0,1	0,3	0,4	. Agropecuarios
. Pesqueros	0,8	0,8	0,7	0,5	0,4	0,9	0,4	0,8	0,7	1,2	0,5	1,1	0,6	. Pesqueros
. Textiles	0,3	0,6	0,5	0,8	1,4	0,9	0,6	1,0	1,0	1,3	2,0	1,0	1,3	. Textiles
. Minería no metálica	0,0	0,0	0,0	0,0	0,0	0,0	0,0	0,0	0,0	0,0	0,0	0,0	0,0	. Minería no metálica
. Resto de no tradicionales 2/	0,0	0,0	0,0	0,0	0,0	0,0	0,0	0,0	0,0	0,0	0,1	0,0	0,0	. Resto de no tradicionales 2/
3. TOTAL	140,8	121,3	123,1	107,5	109,2	85,1	115,4	112,4	107,1	108,0	94,2	98,1	113,1	3. TOTAL

1/ Productos de maderas, papeles, químicos, minería no metálica, sidero metalúrgicos y joyería, metal mecánico,

2/ Sombreros de punto, bisutería, juguetes, fundas, instrumentos musicales, productos de hierro laminados, pieles y sus manufacturas, alimentos preparados.

FUENTE: SUNAT.

ELABORACIÓN: BCRP Sucursal Puno, Dpto. de Estudios Económicos.



ANEXO 9

PUNO: EXPORTACIONES DE PRODUCTOS TRADICIONALES

(Millones de US\$)

TIPO	2018							2019						TIPO
	Jun	Jul	Ago	Set	Oct	Nov	Dic	Ene	Feb	Mar	Abr	May	Jun	
AGROPECUARIOS	0,0	0,0	0,1	0,0	0,5	0,4	0,2	0,5	0,2	0,1	0,1	0,0	0,1	AGROPECUARIOS
Café														Café
Volumen (TM)	0,0	0,0	0,0	0,0	0,1	0,1	0,1	0,1	0,0	0,0	0,0	0,0	0,0	Volumen (TM)
Valor (Mill. US\$)	0,0	0,0	0,1	0,0	0,5	0,4	0,2	0,5	0,2	0,0	0,1	0,0	0,1	Valor (Mill. US\$)
Lana sin cardar ni peinar														Lana sin cardar ni peinar
Volumen (TM)	0,0	0,0	0,0	0,0	0,0	0,0	0,0	0,0	0,0	0,0	0,0	0,0	0,0	Volumen (TM)
Valor (Mill. US\$)	0,0	0,0	0,0	0,0	0,0	0,0	0,0	0,0	0,0	0,0	0,0	0,0	0,0	Valor (Mill. US\$)
Resto de agropecuarios 1/														Resto de agropecuarios 1/
Volumen (TM)	0,0	0,0	0,0	0,0	0,0	0,0	0,0	0,0	0,0	0,0	0,0	0,0	0,0	Volumen (TM)
Valor (Mill. US\$)	0,0	0,0	0,0	0,0	0,0	0,0	0,0	0,0	0,0	0,0	0,0	0,0	0,0	Valor (Mill. US\$)
MINEROS	138,8	119,6	121,3	105,7	106,7	82,3	113,9	110,0	104,9	105,4	91,5	95,7	110,7	MINEROS
Estaño														Estaño
Volumen (TM)	1,5	0,9	1,7	1,4	1,4	0,9	1,5	1,1	1,7	1,8	1,6	1,5	1,9	Volumen (TM)
Valor (Mill. US\$)	31,4	19,3	33,3	26,5	27,5	18,8	29,0	21,9	37,5	38,7	33,5	29,6	41,1	Valor (Mill. US\$)
Oro														Oro
Volumen (TM)	0,6	0,0	0,0	0,0	0,0	0,0	0,3	0,0	0,0	0,0	0,0	0,0	0,0	Volumen (TM)
Valor (Mill. US\$)	107,5	100,3	88,0	79,2	79,2	63,5	84,9	88,0	67,3	66,7	58,0	66,1	69,6	Valor (Mill. US\$)
Zinc														Zinc
Volumen (TM)	0,0	0,0	0,0	0,0	0,0	0,0	0,0	0,0	0,0	0,0	0,0	0,0	0,0	Volumen (TM)
Valor (Mill. US\$)	0,0	0,0	0,0	0,0	0,0	0,0	0,0	0,0	0,0	0,0	0,0	0,0	0,0	Valor (Mill. US\$)
Plomo														Plomo
Volumen (TM)	0,0	0,0	0,0	0,0	0,0	0,0	0,0	0,0	0,0	0,0	0,0	0,0	0,0	Volumen (TM)
Valor (Mill. US\$)	0,0	0,0	0,0	0,0	0,0	0,0	0,0	0,0	0,0	0,0	0,0	0,0	0,0	Valor (Mill. US\$)
Cobre														Cobre
Volumen (TM)	0,0	0,0	0,0	0,0	0,0	0,0	0,0	0,0	0,0	0,0	0,0	0,0	0,0	Volumen (TM)
Valor (Mill. US\$)	0,0	0,0	0,0	0,0	0,0	0,0	0,0	0,0	0,0	0,0	0,0	0,0	0,0	Valor (Mill. US\$)
Resto de mineros 2/														Resto de mineros 2/
Volumen	0,0	0,0	0,0	0,0	0,0	0,0	0,0	0,0	0,0	0,0	0,0	0,0	0,0	Volumen
Valor (Mill. US\$)	0,0	0,0	0,0	0,0	0,0	0,0	0,0	0,0	0,0	0,0	0,0	0,0	0,0	Valor (Mill. US\$)
TOTAL	138,8	119,6	121,4	105,7	107,1	82,8	114,1	110,4	105,1	105,4	91,5	95,7	110,8	TOTAL

1/ Comprende cueros, pieles en bruto, e hilados de lana cardada.

2/ Comprende minerales de los metales preciosos y sus concentrados, minerales de hierro y sus concentrados, y combustibles minerales.

FUENTE: SUNAT.

ELABORACIÓN: BCRP Sucursal Puno, Dpto. de Estudios Económicos.



ANEXO 10

PUNO: EXPORTACIONES DE PRODUCTOS NO TRADICIONALES

(Millones de US\$)

TIPO	2018							2019						TIPO
	Jun	Jul	Ago	Set	Oct	Nov	Dic	Ene	Feb	Mar	Abr	May	Jun	
AGROPECUARIOS	0,8	0,3	0,5	0,6	0,3	0,5	0,3	0,2	0,2	0,0	0,1	0,3	0,4	AGROPECUARIOS
Quinoa excepto para la siembra	0,6	0,2	0,4	0,5	0,3	0,5	0,2	0,2	0,2	0,0	0,1	0,2	0,3	Quinoa excepto para la siembra
Resto	0,2	0,0	0,1	0,1	0,0	0,0	0,1	0,0	0,0	0,0	0,0	0,1	0,1	Resto
PESQUEROS	0,8	0,8	0,7	0,5	0,4	0,9	0,4	0,8	0,7	1,2	0,5	1,1	0,6	PESQUEROS
Trucha Congelada	0,8	0,8	0,7	0,5	0,4	0,9	0,4	0,8	0,7	1,2	0,5	1,1	0,6	Trucha Congelada
TEXTILES	0,3	0,6	0,5	0,8	1,4	0,9	0,6	1,0	1,0	1,3	2,0	1,0	1,3	TEXTILES
Prendas de vestir y otras confecciones	0,0	0,0	0,1	0,0	0,0	0,0	0,0	0,0	0,0	0,0	0,0	0,0	0,0	Prendas de vestir y otras confecciones
Fibras textiles	0,2	0,6	0,4	0,6	1,3	0,8	0,6	0,9	0,9	1,2	1,9	0,9	1,1	Fibras textiles
Resto 1/	0,1	0,0	0,1	0,1	0,1	0,1	0,1	0,0	0,0	0,1	0,1	0,1	0,1	Resto 1/
MINERIA NO METALICA	0,0	0,0	0,0	0,0	0,0	0,0	0,0	0,0	0,0	0,0	0,0	0,0	0,0	MINERIA NO METALICA
Artículos de cerámica	0,0	0,0	0,0	0,0	0,0	0,0	0,0	0,0	0,0	0,0	0,0	0,0	0,0	Artículos de cerámica
Cemento y materiales de construcción	0,0	0,0	0,0	0,0	0,0	0,0	0,0	0,0	0,0	0,0	0,0	0,0	0,0	Cemento y materiales de construcción
Vidrio y artículos de vidrio	0,0	0,0	0,0	0,0	0,0	0,0	0,0	0,0	0,0	0,0	0,0	0,0	0,0	Vidrio y artículos de vidrio
Resto	0,0	0,0	0,0	0,0	0,0	0,0	0,0	0,0	0,0	0,0	0,0	0,0	0,0	Resto
RESTO DE NO TRADICIONALES 2/	0,0	0,0	0,0	0,0	0,0	0,0	0,0	0,0	0,0	0,0	0,1	0,0	0,0	RESTO DE NO TRADICIONALES 2/
TOTAL	1,9	1,7	1,8	1,9	2,1	2,3	1,3	2,0	2,0	2,6	2,7	2,4	2,3	TOTAL

1/ Incluye hilados y tejidos.

2/ Sombreros de punto, bisutería, juguetes, fundas, instrumentos musicales, productos de hierro laminados, pieles y sus manufacturas, alimentos preparados.

FUENTE: SUNAT.

ELABORACIÓN: BCRP Sucursal Puno, Dpto. de Estudios Económicos.



ANEXO 11

PUNO: ADUANA DE DESAGUADERO - IMPORTACIONES (FOB), SEGÚN USO O DESTINO ECONÓMICO

(Millones de US\$)

RUBROS	2018							2019						RUBROS
	Jun	Jul	Ago	Set	Oct	Nov	Dic	Ene	Feb	Mar	Abr	May	Jun	
BIENES DE CONSUMO	5,9	7,1	7,7	7,8	7,8	6,3	7,5	5,7	6,1	5,9	5,7	6,6	6,0	BIENES DE CONSUMO
. Alimentos y Bebidas	5,1	6,0	6,8	6,9	6,8	5,2	6,2	4,6	5,4	5,2	4,9	5,8	5,3	. Alimentos y Bebidas
. Productos Farmacéuticos	0,0	0,0	0,0	0,0	0,0	0,0	0,0	0,0	0,0	0,0	0,0	0,0	0,0	. Productos Farmacéuticos
. Utensilios Domésticos	0,0	0,0	0,0	0,0	0,0	0,0	0,0	0,0	0,0	0,0	0,0	0,0	0,0	. Utensilios Domésticos
. Electro.y Veh. Uso Part.	0,0	0,0	0,0	0,0	0,0	0,0	0,0	0,0	0,0	0,0	0,0	0,0	0,0	. Electro.y Veh. Uso Part.
. Otros	0,8	1,1	0,9	0,8	1,0	1,1	1,4	1,1	0,7	0,7	0,8	0,8	0,7	. Otros
INSUMOS	17,4	17,4	18,0	16,2	16,6	13,1	16,0	17,4	16,4	13,6	14,0	16,5	14,5	INSUMOS
. Combustibles y Lubricantes	2,1	2,4	2,5	2,1	2,7	1,1	2,1	1,4	2,2	1,9	1,2	1,9	1,5	. Combustibles y Lubricantes
. Insumos para la Agricultura	13,1	12,3	12,4	11,6	10,8	9,3	11,6	13,1	11,2	9,2	10,5	12,3	11,1	. Insumos para la Agricultura
. Insumos para la Industria	2,1	2,7	3,1	2,5	3,2	2,8	2,3	2,8	3,0	2,5	2,3	2,3	1,9	. Insumos para la Industria
BIENES DE CAPITAL	1,0	0,3	0,1	0,1	0,5	0,4	1,0	0,9	1,1	0,1	0,2	0,1	0,1	BIENES DE CAPITAL
. Maquinaria y Equipo	0,7	0,0	0,0	0,0	0,5	0,1	0,8	0,9	1,1	0,0	0,1	0,0	0,0	. Maquinaria y Equipo
. Partes y Piezas	0,1	0,1	0,0	0,1	0,0	0,0	0,1	0,0	0,0	0,0	0,1	0,0	0,1	. Partes y Piezas
. Herramientas	0,0	0,0	0,0	0,0	0,0	0,1	0,1	0,0	0,0	0,0	0,1	0,0	0,0	. Herramientas
. Materiales de Construcción	0,2	0,2	0,0	0,1	0,0	0,1	0,1	0,0	0,0	0,0	0,0	0,0	0,1	. Materiales de Construcción
TOTAL	24,2	24,7	25,8	24,1	24,9	19,8	24,6	24,0	23,6	19,6	19,9	23,1	20,6	TOTAL

FUENTE: SUNAT.

ELABORACIÓN: BCRP Sucursal Puno, Dpto. de Estudios Económicos.

ANEXO 12

PUNO: CRÉDITOS, CON TCF = 3,37

(Millones de soles)

INSTITUCIONES	2018							2019						INSTITUCIONES
	Jun	Jul	Ago	Set	Oct	Nov	Dic	Ene	Feb	Mar	Abr	May	Jun	
Banco de la Nación	177	178	181	183	185	186	187	190	190	191	188	185	184	Banco de la Nación
Agrobanco	19	18	17	16	15	15	17	17	17	16	16	16	16	Agrobanco
Banca múltiple	1 704	1 697	1 703	1 710	1 720	1 745	1 755	1 751	1 749	1 763	1 779	1 785	1 799	Banca múltiple
Inst. no bancarias	1 638	1 654	1 682	1 698	1 716	1 741	1 765	1 772	1 789	1 805	1 815	1 831	1 837	Inst. no bancarias
. Cajas Municipales	1 113	1 125	1 142	1 151	1 159	1 176	1 190	1 197	1 207	1 219	1 228	1 240	1 248	. Cajas Municipales
. Cajas Rurales	223	224	230	236	241	245	248	249	253	254	252	254	251	. Cajas Rurales
. EDPYMES	2	2	2	1	1	1	1	1	1	1	1	1	1	. EDPYMES
. Financieras	300	303	308	310	315	319	326	324	327	331	334	335	336	. Financieras
TOTAL	3 538	3 548	3 583	3 608	3 636	3 687	3 725	3 729	3 745	3 775	3 798	3 817	3 835	TOTAL

FUENTE: SBS y AFP.

ELABORACION: BCRP Sucursal Puno, Dpto. de Estudios Económicos.

ANEXO 13

PUNO: DEPÓSITOS, CON TCF = 3,37

(Millones de soles)

INSTITUCIONES	2018							2019						INSTITUCIONES
	Jun	Jul	Ago	Set	Oct	Nov	Dic	Ene	Feb	Mar	Abr	May	Jun	
Banco de la Nación	374	372	390	387	392	388	434	412	425	397	407	390	412	Banco de la Nación
Banca múltiple	825	851	864	883	894	888	939	970	911	926	920	957	944	Banca múltiple
Inst. no bancarias	445	453	457	452	452	460	470	470	469	475	481	492	495	Inst. no bancarias
. Cajas Municipales	287	292	294	294	296	302	310	306	305	309	315	324	327	. Cajas Municipales
. Cajas Rurales	142	145	146	141	139	141	142	145	146	147	147	148	148	. Cajas Rurales
. Financieras	16	16	17	17	17	17	18	18	19	19	19	20	20	. Financieras
TOTAL	1 644	1 675	1 710	1 721	1 738	1 736	1 843	1 852	1 805	1 798	1 807	1 839	1 851	TOTAL

FUENTE: SBS y AFP.

ELABORACION: BCRP Sucursal Puno, Dpto. de Estudios Económicos.



ANEXO 14

PUNO: TASA DE MOROSIDAD

(En porcentajes)

INSTITUCIONES	2018								2019					INSTITUCIONES
	May	Jun	Jul	Ago	Set	Oct	Nov	Dic	Ene	Feb	Mar	Abr	May	
Banco de la Nación	1,5	1,6	1,6	1,7	1,7	1,7	1,7	1,7	1,7	1,7	1,8	1,8	2,0	Banco de la Nación
Agrobanco	17,9	20,6	28,2	31,4	36,8	42,9	47,6	47,6	62,4	58,5	59,9	60,7	60,6	Agrobanco
Banca múltiple	4,4	4,5	4,4	4,6	4,4	4,6	4,6	4,4	4,4	4,5	4,6	4,5	4,4	Banca múltiple
Inst. no bancarias														Inst. no bancarias
. Cajas Municipales	6,3	6,2	6,3	6,6	6,3	6,4	6,4	5,7	6,0	6,4	6,4	6,6	6,7	. Cajas Municipales
. Cajas Rurales	5,9	5,8	6,2	6,0	6,1	6,3	6,6	6,1	6,6	7,1	6,9	7,5	7,6	. Cajas Rurales
. EDPYMES	16,3	15,3	17,9	18,0	19,4	22,1	25,6	19,6	18,3	19,7	17,8	18,2	17,4	. EDPYMES
. Financieras	4,7	4,7	4,7	5,0	5,0	5,0	4,9	4,9	4,6	4,8	4,6	4,7	4,8	. Financieras
TOTAL	5,1	5,1	5,1	5,4	5,2	5,4	5,4	5,0	5,2	5,4	5,4	5,5	5,5	TOTAL

FUENTE: SBS y AFP.

ELABORACION: BCRP Sucursal Puno, Dpto. de Estudios Económicos.



ANEXO 15

PUNO: INGRESOS RECAUDADOS DEL GOBIERNO NACIONAL 1/

(Millones de soles)

RUBROS	2018							2019						RUBROS
	Jun	Jul	Ago	Set	Oct	Nov	Dic	Ene	Feb	Mar	Abr	May	Jun	
<u>I. INGRESOS TRIBUTARIOS</u>	<u>36,3</u>	<u>36,7</u>	<u>41,7</u>	<u>38,2</u>	<u>37,9</u>	<u>38,6</u>	<u>41,7</u>	<u>42,7</u>	<u>33,8</u>	<u>36,2</u>	<u>43,5</u>	<u>40,2</u>	<u>32,2</u>	<u>I. INGRESOS TRIBUTARIOS</u>
1. Impuesto a la renta	11,9	12,6	12,3	11,4	11,6	13,0	13,0	16,2	12,2	15,1	19,2	12,4	10,1	1. Impuesto a la renta
- Personas naturales	3,2	4,4	4,7	3,8	3,8	4,0	4,6	5,4	3,8	4,1	5,0	4,6	3,8	- Personas naturales
- Personas jurídicas	7,0	7,9	7,3	7,4	7,7	7,9	8,2	10,7	8,3	8,7	5,9	6,8	5,9	- Personas jurídicas
- Regularización	1,6	0,3	0,2	0,2	0,1	1,1	0,2	0,1	0,2	2,2	8,4	1,0	0,4	- Regularización
2. Impuestos a la Importación	0,0	0,0	0,0	0,0	0,0	0,0	0,0	0,0	0,0	0,0	0,0	0,0	0,0	2. Impuestos a la Importación
3. Impuestos a la Prod. y consumo	22,6	22,3	22,7	22,7	23,7	22,9	23,3	24,9	20,7	20,7	22,9	25,3	21,0	3. Impuestos a la Prod. y consumo
. Impuesto General a las Ventas	22,1	21,7	22,2	22,2	23,3	22,6	23,0	24,7	20,4	20,4	22,5	25,0	20,8	. Impuesto General a las Ventas
- Interno	7,1	7,6	7,3	7,1	8,5	9,1	8,2	10,4	7,5	7,5	8,1	8,4	8,1	- Interno
- Importaciones	15,1	14,2	14,9	15,1	14,7	13,4	14,9	14,3	12,9	12,9	14,4	16,6	12,7	- Importaciones
. Impuesto Selectivo al Consumo 2/	0,5	0,5	0,5	0,5	0,4	0,3	0,3	0,2	0,3	0,3	0,4	0,3	0,3	. Impuesto Selectivo al Consumo
4. Otros ingresos	1,7	1,9	6,6	4,1	2,6	2,7	5,4	1,5	0,9	0,4	1,4	2,4	1,0	4. Otros ingresos
<u>II. INGRESOS NO TRIBUTARIOS</u>	<u>2,1</u>	<u>3,3</u>	<u>2,0</u>	<u>2,1</u>	<u>2,0</u>	<u>2,0</u>	<u>2,3</u>	<u>2,9</u>	<u>1,2</u>	<u>1,3</u>	<u>4,8</u>	<u>2,5</u>	<u>2,1</u>	<u>II. INGRESOS NO TRIBUTARIOS</u>
III. TOTAL	38,3	40,1	43,6	40,3	39,9	40,7	44,0	45,5	35,0	37,5	48,3	42,7	34,3	III. TOTAL



ANEXO 16

PUNO: EJECUCIÓN DEL PRESUPUESTO DE GASTOS DEL GOBIERNO GENERAL

(Millones de soles)

TIPO DE GASTO	2018							2019						TIPO DE GASTO
	Jun	Jul	Ago	Set	Oct	Nov	Dic	Ene	Feb	Mar	Abr	May	Jun	
I. GASTOS CORRIENTES	249,3	271,9	237,1	289,0	288,1	260,8	394,6	220,4	234,9	221,5	291,6	258,4	294,9	I. GASTOS CORRIENTES
Gobierno Nacional	95,3	100,6	89,2	142,9	131,8	85,2	145,0	104,5	99,3	80,0	142,7	103,4	128,0	Gobierno Nacional
Gobierno Regional	121,4	133,6	116,6	117,1	119,4	143,6	179,3	109,9	108,9	113,7	117,1	120,6	136,2	Gobierno Regional
Gobiernos Locales	32,6	37,7	31,4	28,9	37,0	32,1	70,3	6,0	26,6	27,8	31,8	34,3	30,6	Gobiernos Locales
Remuneraciones	133,6	142,5	127,0	127,9	133,4	146,4	164,0	129,5	137,6	132,2	138,9	142,1	138,0	Remuneraciones
Gobierno Nacional	33,8	33,8	28,1	31,3	32,4	29,7	44,5	30,4	33,4	34,6	35,3	38,0	35,8	Gobierno Nacional
Gobierno Regional	93,4	100,6	92,1	91,6	92,6	110,5	108,9	96,4	94,8	91,0	96,5	97,6	96,3	Gobierno Regional
Gobiernos Locales	6,5	8,1	6,8	5,0	8,4	6,3	10,6	2,7	9,4	6,6	7,1	6,6	6,0	Gobiernos Locales
Bienes y servicios	61,8	74,4	61,0	114,5	99,6	83,5	161,2	41,4	48,8	58,2	91,0	78,4	79,2	Bienes y servicios
Gobierno Nacional	20,8	32,7	22,9	77,2	56,5	37,8	51,8	34,4	27,4	24,0	54,7	36,6	39,2	Gobierno Nacional
Gobierno Regional	19,0	17,6	16,4	16,7	18,8	23,1	56,9	4,2	5,8	14,3	13,1	15,9	19,1	Gobierno Regional
Gobiernos Locales	22,0	24,0	21,8	20,6	24,3	22,6	52,5	2,7	15,7	19,9	23,2	25,8	20,9	Gobiernos Locales
Transferencias 1/	53,9	54,9	49,1	46,6	55,0	30,9	69,4	49,5	48,4	31,0	61,7	37,9	77,6	Transferencias 1/
Gobierno Nacional	40,8	34,0	38,3	34,5	42,8	17,7	48,7	39,6	38,5	21,3	52,7	28,8	53,0	Gobierno Nacional
Gobierno Regional	9,0	15,3	8,0	8,8	7,9	10,0	13,5	9,3	8,3	8,3	7,4	7,1	20,8	Gobierno Regional
Gobiernos Locales	4,2	5,6	2,8	3,3	4,3	3,2	7,2	0,6	1,5	1,4	1,6	2,0	3,8	Gobiernos Locales
II. GASTOS DE CAPITAL	115,7	199,2	138,7	143,2	228,9	133,0	381,2	27,7	41,4	93,9	238,3	101,1	112,4	II. GASTOS DE CAPITAL
Gobierno Nacional	42,7	109,2	61,5	53,8	145,6	49,8	181,1	16,3	16,7	39,6	159,3	68,8	32,7	Gobierno Nacional
Gobierno Regional	29,0	17,1	31,6	19,5	24,3	21,1	52,6	11,2	4,5	25,5	9,6	17,8	21,2	Gobierno Regional
Gobiernos Locales	44,0	72,9	45,5	69,8	59,0	62,1	147,5	0,1	20,1	28,8	69,5	14,5	58,5	Gobiernos Locales
Formación bruta de capital	109,0	198,9	137,7	138,5	228,3	132,8	377,6	27,7	41,3	93,9	235,0	98,7	109,8	Formación bruta de capital
Gobierno Nacional	36,9	109,2	61,5	49,5	145,6	49,7	177,5	16,3	16,7	39,6	155,9	66,7	30,3	Gobierno Nacional
Gobierno Regional	29,0	17,1	31,6	19,5	24,3	21,1	52,6	11,2	4,5	25,5	9,6	17,8	21,2	Gobierno Regional
Gobiernos Locales	43,0	72,6	44,5	69,5	58,4	62,0	147,5	0,1	20,1	28,8	69,5	14,2	58,3	Gobiernos Locales
Otros gastos de capital 2/	6,8	0,3	1,0	4,7	0,6	0,2	3,6	0,0	0,1	0,0	3,4	2,4	2,6	Otros gastos de capital 2/
III. GASTOS NO FINANCIEROS	365,0	471,1	375,8	432,2	517,0	393,8	775,8	248,1	276,2	315,4	530,0	359,5	407,2	III. GASTOS NO FINANCIEROS
Gobierno Nacional	138,1	209,8	150,7	196,8	277,4	135,0	326,1	120,8	116,1	119,6	302,0	172,2	160,7	Gobierno Nacional
Gobierno Regional	150,4	150,7	148,2	136,7	143,6	164,7	232,0	121,1	113,5	139,1	126,7	138,5	157,4	Gobierno Regional
Gobiernos Locales	76,6	110,6	76,9	98,7	96,0	94,1	217,8	6,1	46,7	56,6	101,3	48,8	89,1	Gobiernos Locales

1/ Incluye el pago de pensiones, donaciones, transferencias y otros gastos corrientes.

2/ Incluye donaciones y transferencias.

Fuente: MEF.

Elaboración: BCRP - Sucursal Puno. Departamento de Estudios Económicos.

