



BANCO CENTRAL DE RESERVA DEL PERÚ

Puno: Síntesis de Actividad Económica - Noviembre 2019 -

**Departamento de Estudios Económicos
Sucursal Puno**

Enero de 2020

Actividad Primaria

- El **sector agropecuario** mostró un crecimiento de 0,9 por ciento interanual, obedeciendo a la mayor producción pecuaria (1,2 por ciento), atenuado por el sector agrícola (-1,4 por ciento).
- El **sector pesca** disminuyó 44,5 por ciento debido a la menor producción de trucha en jaulas flotantes (-44,5 por ciento).
- El **sector minero** presentó una reducción de 25,4 por ciento, principalmente por la menor producción de oro (-45,5 por ciento).

Otros Indicadores de Actividad Económica

- El **arribo a establecimientos de hospedaje** aumentó 2,2 por ciento interanual en **setiembre**; resultado de la mayor afluencia de turistas extranjeros (6,1 por ciento) y nacionales (0,6 por ciento).
- Las exportaciones** registraron un incremento de 102,4 por ciento interanual. Las exportaciones tradicionales crecieron 105,7 por ciento; mientras que las no tradicionales disminuyeron 11,7 por ciento.
- El **crédito** total en la región en (S/ 3 995 millones) creció 8,3 por ciento en noviembre, en términos nominales, respecto a igual mes de 2018.
- La inversión pública** mostró una disminución de 8,1 por ciento, en términos reales, por la menor inversión de los Gobiernos Locales (-23,7 por ciento), contrarrestada por el Gobierno Regional (12,4 por ciento) y Gobierno Nacional (2,6 por ciento).

Puno: Otros indicadores de actividad económica

(Variación % respecto a similar mes del año anterior)

	Jun. 19	Jul. 19	Ago. 19	Set. 19	Oct. 19	Nov. 19
Arribos establec. de hospedaje	↑ 7,1	↑ 5,2	↑ 9,3	↑ 2,2		
Exportaciones	↓ -19,7	↓ -51,4	↓ -13,7	↑ 19,6	↑ 15,5	↑ 102,4
Crédito total 3/	↑ 8,4	↑ 8,3	↑ 8,4	↑ 8,4	↑ 8,8	↑ 8,3
Crédito de consumo 3/	↑ 13,2	↑ 13,1	↑ 13,0	↑ 12,7	↑ 12,9	↑ 11,7
Crédito hipotecario 3/	↑ 10,6	↑ 7,9	↑ 6,7	↑ 3,9	↑ 8,0	↑ 4,1
Inversión pública 1/	↓ -1,5	↓ -56,9	↓ -32,6	↓ -7,3	↑ 8,2	↓ -8,1

1/ En términos reales.

2/ En empresas de 10 a más trabajadores situadas en las ciudades de Puno y Juliaca.

3/ En términos nominales.

Fuentes: BCRP - Sucursal Puno, Mincetur, SBS y MEF.

El sector agropecuario mostró un crecimiento de 0,9 por ciento interanual, obedeciendo a la mayor producción pecuaria (1,2 por ciento); atenuado por el sector agrícola (-1,4 por ciento).

Producción de principales productos agropecuarios 1/ (Miles de toneladas)

Subsectores	Estructura Porcentual 2017 2/	NOVIEMBRE				ENERO - NOVIEMBRE			
		2018	2019	Var.%	Contribución 3/	2018	2019	Var.%	Contribución 3/
AGRÍCOLA 2/	72,9			-1,4	-0,1			5,5	4,2
Orientada al mercado interno 2/	72,9			-1,4	-0,1			5,5	4,2
Quinua	3,7	0,0	0,0	-	-	38,9	40,4	3,9	0,1
Cebada Grano	1,3	0,0	0,0	-	-	26,3	27,7	5,2	0,1
Papa	25,9	9,7	9,5	-1,9	-0,2	773,0	824,5	6,7	1,8
Oca	1,0	0,0	0,0	-	-	28,8	29,3	1,6	0,0
Haba	1,2	0,0	0,0	-	-	14,8	15,2	2,2	0,0
Avena Forrajera	15,4	0,0	0,0	-	-	1 793,3	1 917,0	6,9	1,1
Cebada Forrajera	3,8	0,0	0,0	-	-	382,2	346,7	-9,3	-0,3
Café	2,9	0,0	0,0	-	-	7,8	8,1	4,1	0,1
Alfalfa	9,5	0,1	0,9	750,5	0,2	1 203,1	1 247,1	3,7	0,4
Otros Pastos Cultivados	3,1	0,0	0,0	50,0	0,0	165,1	194,6	17,9	0,6
Otros cultivos 2/	5,1	0,4	0,3	-19,7	-0,2	66,4	69,4	4,5	0,2
PECUARIA 2/	27,1			1,2	1,0			2,2	0,6
Carne de vacuno 4/	6,9	1,3	1,4	4,7	0,5	19,5	19,7	1,0	0,1
Carne de ovino 4/	2,4	0,6	0,6	-1,4	-0,1	8,2	8,1	-1,1	0,0
Carne de alpaca 4/	1,1	0,3	0,3	1,7	0,0	5,4	5,5	2,7	0,0
Leche 4/	7,2	7,5	7,8	4,0	0,5	111,6	117,7	5,5	0,4
Lana de ovino 4/	1,4	0,5	0,5	-0,5	0,0	2,9	2,9	-1,7	0,0
Fibra de alpaca 4/	3,7	1,3	1,3	0,1	0,0	2,3	2,4	0,8	0,0
Otros pdtos pecuarios 2/	4,4	5,5	5,5	0,3	0,0	52,4	53,5	2,2	0,1
SECTOR AGROPECUARIO 2/	100,0			0,9	0,9			4,7	4,7

1/ Cifras preliminares.

2/ Estimado a precios de 2007.

3/ En base a la estructura de similar período de 2018.

4/ Peso neto.

Fuente: DRA - Puno

Elaboración: BCRP - Sucursal Puno. Departamento de Estudios Económicos.

- El **subsector agrícola** en noviembre registró la cosecha de papa correspondiente a la denominada "campaña chica" (resultado de la siembra de 905 hectáreas), obteniéndose una producción de 9 473 toneladas; adicionalmente se cosechó plátano y alfalfa con una producción de 946 y 910 toneladas, respectivamente, y considerando otros pastos cultivados, se registró un total de 11 332 toneladas; representando una disminución de 1,4 por ciento del VBP comparado con noviembre 2018.
- La **producción pecuaria** creció en noviembre 1,2 por ciento interanual, principalmente por la mayor producción de carne de vacuno (4,7 por ciento), leche (4,0 por ciento), carne de alpaca (1,7 por ciento), fibra de alpaca (0,1 por ciento) y otros productos pecuarios (0,3 por ciento).
- Entre agosto – noviembre de la **campaña agrícola 2019/2020**, se registró la siembra de 216 315 hectáreas en total, principalmente de papa (58 580 hectáreas), avena forrajera (40 638 hectáreas), quinua (36 117 hectáreas) y cebada grano (24 485 hectáreas). Comparado con la campaña anterior, la siembra fue mayor en 5,6 por ciento, debido a la expectativa positiva de los agricultores respecto al comportamiento del clima.

El sector pesca disminuyó 44,5 por ciento interanual, principalmente, por la menor producción de trucha en jaulas flotantes.

Producción pesquera 1/

(En TM)

	NOVIEMBRE			ENERO - NOVIEMBRE		
	2018	2019	Var %	2018	2019	Var %
Consumo Humano Directo	4 776	2 648	-44,6	48 397	26 893	-44,4
- Boga	0,0	0,0	-	0,0	0,0	-
- Carachi	6,2	3,1	-50,0	92,7	66,4	-28,4
- Ispi	6,6	0,6	-91,2	70,3	78,8	12,0
- Suche	0,0	0,0	-100,0	0,6	1,1	79,2
- Mauri	0,0	0,2	400,0	3,1	2,8	-10,8
- Pejerrey	7,5	2,0	-73,7	108,2	48,2	-55,4
- Trucha Natural	1,7	2,1	21,6	28,6	28,8	0,7
- Trucha Crianza	4 754,1	2 640,3	-44,5	48 093,8	26 666,7	-44,6
SECTOR PESCA 1/			-44,5			-44,5

1/ Estimado a precios de 2007.

Fuente: DIREPRO - Puno.

Elaboración: BCRP - Sucursal Puno. Departamento de Estudios Económicos.

- La **producción de trucha en jaulas flotantes** se redujo en 44,5 por ciento, respecto al año anterior. De igual forma en el **resto de especies**, disminuyó la pesca de suche (-100,0 por ciento), ispi (-91,2 por ciento), pejerrey (-73,7 por ciento) y carachi (-50,0 por ciento); atenuado por la mayor pesca de mauri (4 veces más) y trucha natural (21,6 por ciento).
- De enero a noviembre, el **sector pesquero** registró una disminución de 44,5 por ciento interanual, definida por la menor producción de trucha en jaulas flotantes (-44,6 por ciento), pejerrey (-55,4 por ciento), carachi (-28,4 por ciento) y mauri (-10,8 por ciento), atenuada por la mayor pesca de suche (79,2 por ciento), ispi (12,0 por ciento) y trucha natural (0,7 por ciento).

Evolución de la producción pesquera 1/

(Var.% real respecto a similar mes del año anterior)

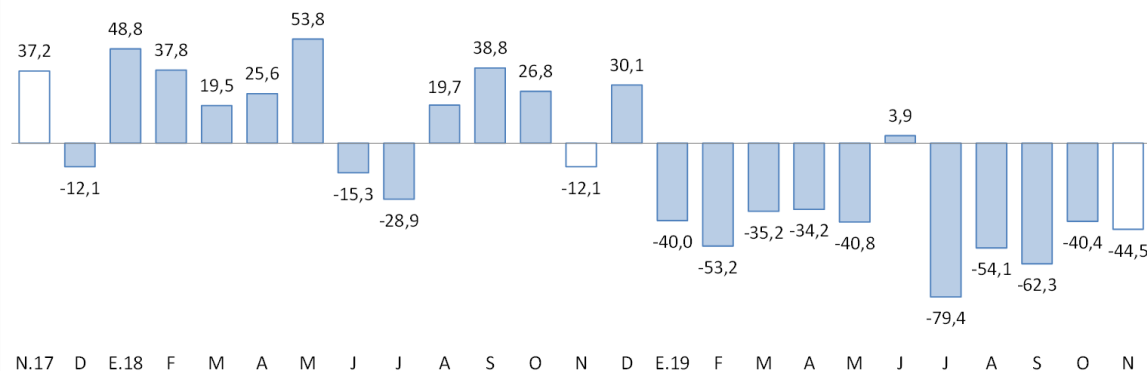

1/ Estimado a precios de 2007.

Fuente: DIREPRO - Puno.

El sector minero se redujo 25,4 por ciento en noviembre, principalmente por la menor producción de oro.

Producción Minera 1/

(Var. % real respecto al mismo periodo del año anterior)

	Estructura Porcentual 2017 2/	NOVIEMBRE			ENERO - NOVIEMBRE				
		2018	2019	Var %	Contribución 3/	2018	2019	Var %	Contribución 3/
Estaño (TMF)	44,0	1 597	1 609	0,8	0,3	16 950	18 083	6,7	3,0
Plomo (TMF)	1,7	27	0	-100,0	-0,3	702	698	-0,6	0,0
Oro (kg-f)	52,9	375	204	-45,5	-24,8	3 851	3 027	-21,4	-11,4
Plata (kg-f)	0,3	167	0	-100,0	-0,4	1 599	1 554	-2,8	0,0
Zinc (TMF)	1,1	18	0	-100,0	-0,3	302	293	-3,2	0,0
SECTOR MINERÍA 2/	100,0			-25,4	-25,4			-8,4	-8,4

1/ Cifras preliminares.

2/ Estimado a precios de 2007.

3/ En base a la estructura porcentual de similar periodo de 2018.

Fuente: MINEM.

Elaboración: BCRP - Sucursal Puno. Departamento de Estudios Económicos.

- La reducción de la **actividad minera** fue resultado de la menor producción de oro (-45,5 por ciento), cuyo VBP representó el 39,9 por ciento; asimismo, se redujo la extracción de plata, plomo y zinc (-100,0 por ciento, en los tres casos), atenuada por mayor producción de estaño (0,8 por ciento).
- En noviembre el **precio promedio del estaño** fue cUS\$/lb 740,96 menor en 1,6 por ciento respecto al mes anterior; así mismo, el **precio de la onza troy de oro** fue de US\$ 1 470,02 menor en 1,7 por ciento comparado con el mes anterior.

Evolución de la producción minera 1/

(Var.% real respecto a similar mes del año anterior)

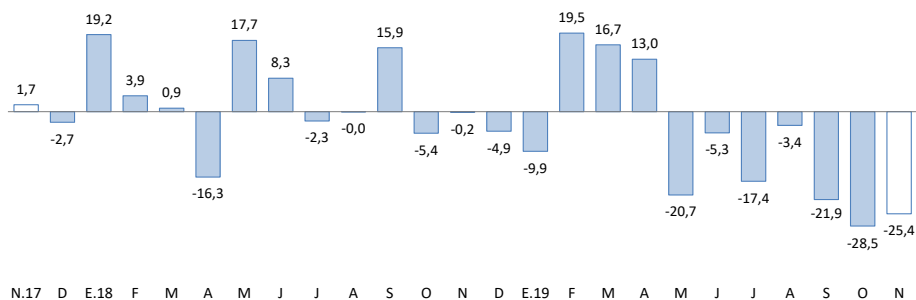

1/ Estimado a precios de 2007.

Fuente: MINEM.

Cotización internacional del estaño

(cUS\$/lb. promedio mensual)

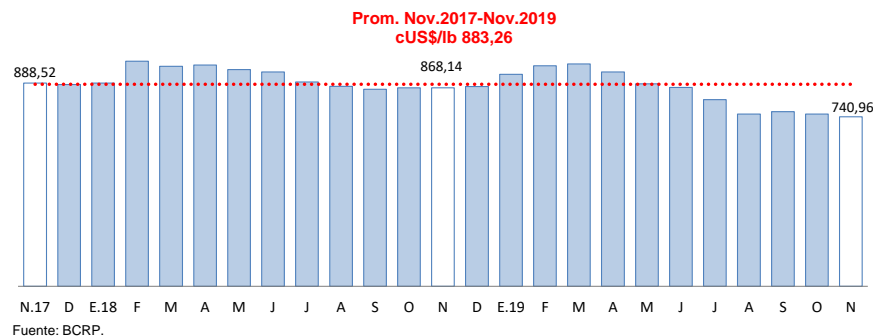

Fuente: BCRP.

Las exportaciones registraron un incremento de 102,4 por ciento interanual. Las exportaciones tradicionales crecieron 105,7; mientras que las no tradicionales disminuyeron 11,7 por ciento.

Exportaciones

RUBROS	Valor FOB en millones de US\$		Tasa de crecimiento (%)	
	oct-19	nov-19	Mes	12 Meses
	Productos Tradicionales	124,9	170,2	36,3
. Agropecuarios	0,4	0,2	-50,7	-54,4
. Mineros	124,5	170,0	36,5	106,5
Productos No Tradicionales	1,2	2,1	67,6	-11,7
. Agropecuarios	0,4	0,7	68,7	34,5
. Pesqueros	0,4	0,9	95,8	-6,0
. Textiles	0,4	0,5	33,2	-46,0
. Minería no metálica	0,0	0,0	-100,0	0,0
. Resto de no tradicionales 1/	0,0	0,0	48,7	-15,7
Total	126,1	172,3	36,6	102,4

Fuente: SUNAT.

- En las **exportaciones tradicionales**, que representan el 98,8 por ciento del total, el incremento interanual fue resultado del mayor valor exportado de productos mineros (106,5 por ciento), principalmente oro (122,2 por ciento) y estaño (53,3 por ciento).
- Los **principales productos exportados** fueron: oro, estaño, trucha, quinua y fibras textiles.

Variación porcentual de las Exportaciones

(Respecto a similar mes del año anterior)

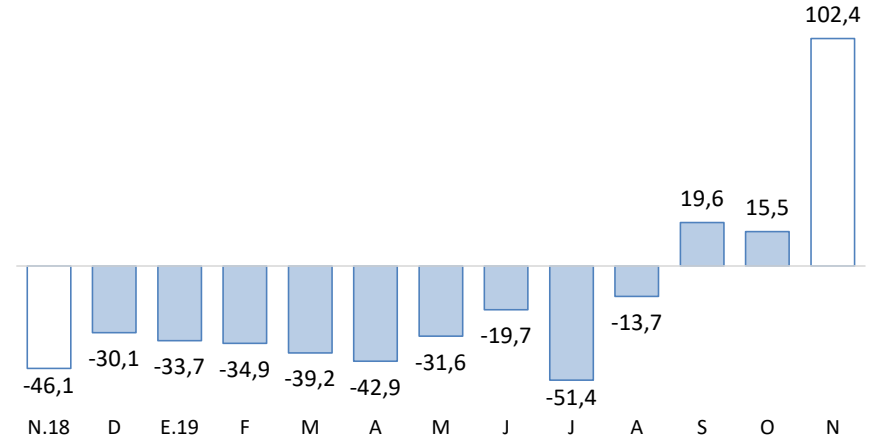

Fuente: SUNAT.

- En las **exportaciones no tradicionales**, que representan el 1,2 por ciento del total, la reducción interanual se sustenta en la menor exportación de productos pesqueros (-6,0 por ciento), principalmente trucha; productos textiles (-46,0 por ciento), en especial fibras textiles; y el resto de productos no tradicionales (-15,7 por ciento). Esta disminución fue atenuada por la mayor exportación de productos agropecuarios (34,5 por ciento), especialmente quinua.

El crédito total, en noviembre 2019, en la región (S/ 3 995 millones) creció 8,3 por ciento interanual en términos nominales; debido a mayores créditos a personas (11,0 por ciento) y empresas (7,1 por ciento).

Créditos

	Estructura %	Saldos en millones de soles con TCF 1/		Tasa de crecimiento (%)		
		Nov-19	Oct-19	Nov-19	Mes	12 Meses
Banco de la Nación	4,4	178	175	-1,5	-5,9	
Agrobanco	0,4	14	14	0,4	-5,3	
Banca Múltiple	46,9	1 851	1 872	1,1	7,3	
Instituciones No Bancarias	48,4	1 912	1 933	1,1	11,0	
Financieras	8,8	346	351	1,6	10,1	
Cajas Municipales	33,4	1 316	1 334	1,4	13,5	
Cajas Rurales	6,2	250	247	-1,1	0,8	
Edpymes	0,0	0,7	0,6	-15,2	-55,6	
TOTAL	100,0	3 956	3 995	1,0	8,3	
Empresas	66,6	2 633	2 661	1,0	7,1	
Personas	33,4	1 323	1 334	0,9	11,0	
Consumo	30,3	1 200	1 211	0,9	11,7	
Hipotecario	3,1	122	123	0,7	4,1	
MN	98,5	3 898	3 937	1,0	8,9	
ME	1,5	58	58	0,1	-19,2	
ME (Mill. US\$)		17	17	0,1	-19,2	

1/ TCF = Tipo de Cambio Fijo (S/ 3,37 por US\$).

Fuente: SBS y AFP.

Elaboración: BCRP - Sucursal Puno. Departamento de Estudios Económicos.

- La **morosidad** registrada en **octubre 2019**, fue 5,65 por ciento, mayor en 0,3 puntos porcentuales respecto al mismo mes de 2018 (5,36 por ciento).
- Cabe destacar, que el mayor incremento en la tasa de morosidad, comparado con octubre 2018, fue registrado por Agrobanco (27,8 puntos porcentuales), cajas rurales (4,3 puntos porcentuales), Banco de la Nación (0,6 puntos porcentuales) y cajas municipales (0,2 puntos porcentuales).

Variación porcentual de los Créditos (Respecto a similar mes del año anterior)

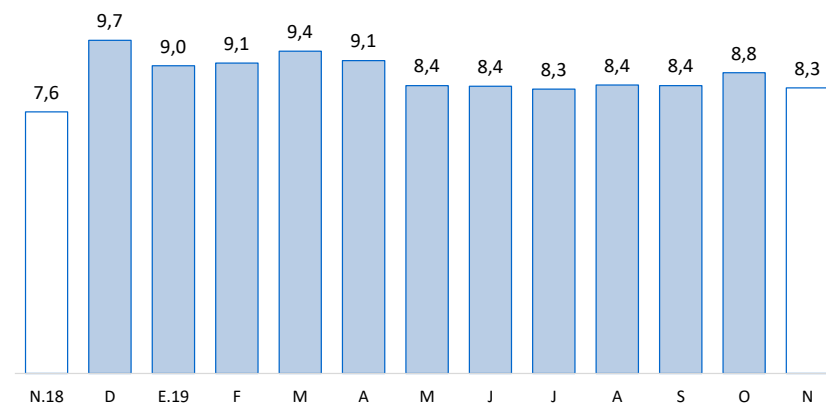

Fuente: SBS y AFP.

Tasa de Morosidad (Porcentaje)

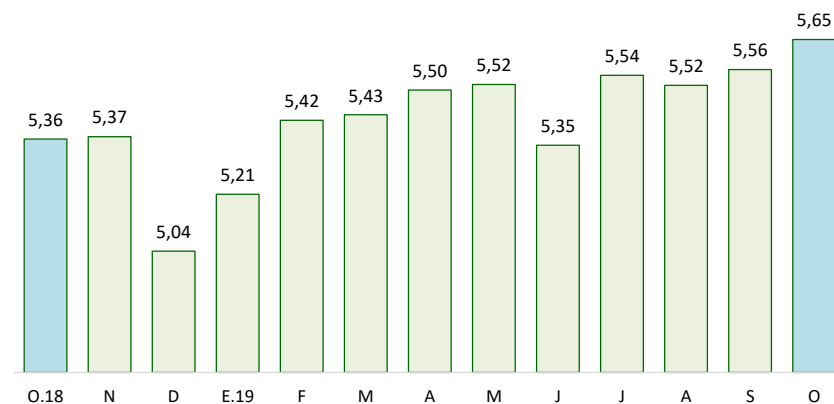

Fuente: SBS y AFP.

Los depósitos, en noviembre 2019, en instituciones bancarias y no bancarias (S/ 2 013 millones) crecieron 16,0 por ciento interanual, resultado de mayores depósitos de ahorro (23,3 por ciento), a plazo (3,4 por ciento) y a la vista (22,1 por ciento). Explicado también por incrementos de depósitos en moneda nacional (17,7 por ciento).

Depósitos

	Estructura % Nov-19	Saldos en millones de soles con TCF 1/		Tasa de crecimiento (%)	
		Oct-19	Nov-19	Mes	12 Meses
Banco de la Nación	21,8	432	439	1,5	13,2
Banca Múltiple	52,1	1 037	1 049	1,2	18,1
Instituciones No Bancarias	26,1	519	526	1,4	14,4
Financieras	1,0	20	21	2,7	20,0
Cajas Municipales	17,4	344	349	1,6	15,8
Cajas Rurales	7,7	155	156	0,7	10,7
TOTAL	100,0	1 987	2 013	1,3	16,0
Vista	22,2	432	448	3,6	22,1
Ahorro	46,2	936	929	-0,8	23,3
A plazo	31,6	619	636	2,9	3,4
MN	87,4	1 734	1 759	1,4	17,7
ME	12,6	253	254	0,5	5,3
ME (Mill. US\$)		75	75	0,5	5,3

1/ TCF = Tipo de Cambio Fijo (S/ 3,37 por US\$).

Fuente: SBS y AFP.

Elaboración: BCRP - Sucursal Puno. Departamento de Estudios Económicos.

Variación porcentual de los Depósitos (Respecto a similar mes del año anterior)

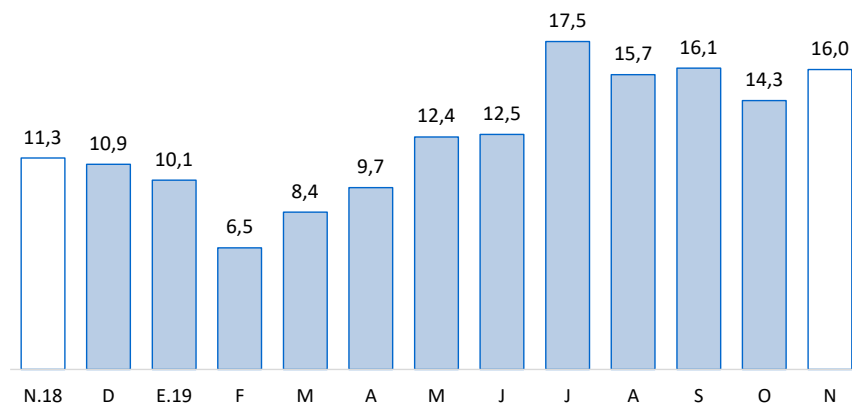

Fuente: SBS y AFP.

Por tipo de instituciones, los depósitos en banca múltiple, que concentran el 52,1 por ciento de los depósitos totales, aumentaron en 18,1 por ciento. Los depósitos en instituciones no bancarias mejoraron 14,4 por ciento; esta variación reflejó, principalmente, el incremento en financieras (20,0 por ciento), cajas municipales (15,8 por ciento) y cajas rurales (10,7 por ciento); asimismo, los depósitos en el Banco de la Nación crecieron 13,2 por ciento.

La inversión pública disminuyó 8,1 por ciento en términos reales respecto a similar mes de 2018.

Inversión pública 1/ (Millones de soles)

RUBROS	NOVIEMBRE			ENERO - NOVIEMBRE		
	2018	2019	Var. %real	2018	2019	Var. %real
Gobierno Nacional	49,7	51,9	2,6	705,6	682,9	-5,3
Gobierno Regional	21,1	24,2	12,4	255,1	213,5	-18,2
Gobiernos Locales	62,0	48,2	-23,7	477,6	398,9	-18,2
Total	132,8	124,3	-8,1	1 438,3	1 295,3	-11,8

1/ Comprende la formación bruta de capital.

Fuente: MEF.

Elaboración: BCRP - Sucursal Puno. Departamento de Estudios Económicos.

Evolución de la inversión pública

(Var.% real con respecto a similar mes del año anterior)

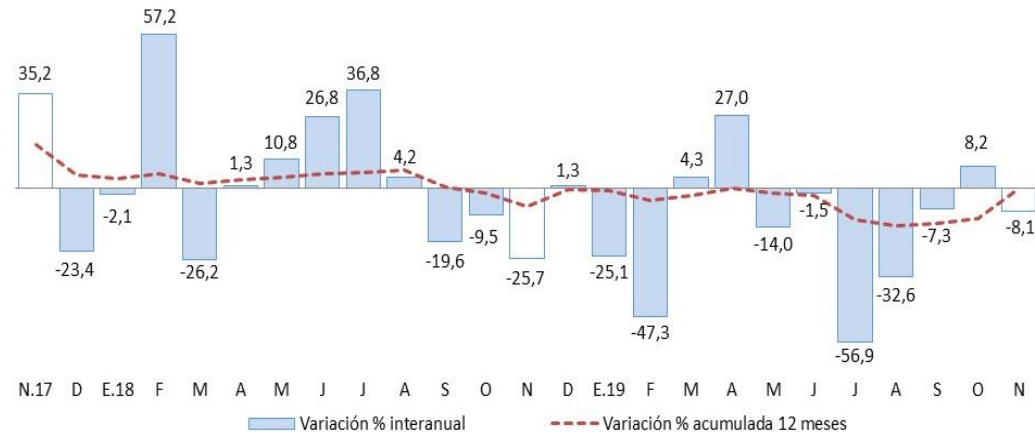

Fuente: MEF.

Elaboración: BCRP - Sucursal Puno. Departamento de Estudios Económicos.

En cuanto a los **principales proyectos** que se ejecutaron en el mes de **noviembre**, destacaron:

- El “Mejoramiento de la carretera (Pu 135) Checca - Mazocruz, provincia de El Collao” con S/ 6,3 millones devengados a cargo del Gobierno Nacional;
- El “Mejoramiento de los servicios de salud del Hospital de Apoyo llave, provincia de El Collao” con S/ 5,7 millones devengados a cargo del Gobierno Regional; y
- La “Creación y mejoramiento del servicio de agua potable y saneamiento rural en la microcuenca Azángaro II, distrito Azángaro y Asillo, provincia de Azángaro” con S/ 4,0 millones devengados a cargo del Gobierno Local.
- El “Mejoramiento y ampliación del sistema integral de agua potable y saneamiento en las localidades de Coata, Sucasco y Almozanche, distrito de Coata, provincia de Puno” con un monto devengado de S/ 3,7 millones a cargo del Gobierno Nacional.
- El “Mejoramiento de la carretera Dv. Desaguadero (Emp Pe 36a) - Kelluyo - Pisacoma, provincia de Chucuito” con S/ 3,1 millones devengados a cargo del Gobierno Regional.