



Puno: Síntesis de Actividad Económica - Agosto 2019 -

**Departamento de Estudios Económicos
Sucursal Puno**

Octubre de 2019

Actividad Primaria

- El **sector agropecuario** mostró un crecimiento de 6,5 por ciento interanual, obedeciendo a la mayor producción agrícola (29,9 por ciento) y pecuaria (1,8 por ciento).
- El **sector pesca** disminuyó 54,1 por ciento debido a la menor producción de trucha en jaulas flotantes (-54,3 por ciento).
- El **sector minero** presentó una reducción de 3,4 por ciento, principalmente por la menor producción de oro (-20,8 por ciento).

Otros Indicadores de Actividad Económica

- El **arribo a establecimientos de hospedaje** aumentó 7,1 por ciento interanual en **junio**; resultado de la mayor afluencia de turistas extranjeros (7,4 por ciento) y nacionales (7,0 por ciento).
- Las exportaciones** registraron una reducción de 13,7 por ciento interanual. Las exportaciones tradicionales disminuyeron 14,2; mientras que las no tradicionales crecieron 18,2 por ciento.
- El **crédito** total en la región en (S/ 3 885 millones) creció 8,4 por ciento en agosto, en términos nominales, respecto a igual mes de 2018.
- La inversión pública** mostró una disminución de 32,6 por ciento, en términos reales, por la menor inversión del Gobierno Regional (-39,2 por ciento), del Gobierno Nacional (-31,6 por ciento) y de los Gobiernos Locales (-29,2 por ciento).

Puno: Otros indicadores de actividad económica

(Variación % respecto a similar mes del año anterior)

	Mar. 19	Abr. 19	May. 19	Jun. 19	Jul. 19	Ago. 19
Arribos establec. de hospedaje	↑ 7,3	↑ 7,8	↑ 4,4	↑ 7,1		
Exportaciones	↓ -39,2	↓ -42,9	↓ -31,6	↓ -19,7	↓ -51,4	↓ -13,7
Crédito total 3/	↑ 9,4	↑ 9,1	↑ 8,4	↑ 8,4	↑ 8,3	↑ 8,4
Crédito de consumo 3/	↑ 13,0	↑ 12,7	↑ 12,7	↑ 13,2	↑ 13,1	↑ 13,0
Crédito hipotecario 3/	↑ 9,9	↑ 7,3	↑ 9,2	↑ 10,6	↑ 7,9	↑ 6,7
Inversión pública 1/	↑ 4,3	↑ 27,0	↓ -14,0	↓ -1,5	↓ -56,9	↓ -32,6

1/ En términos reales.

2/ En empresas de 10 a más trabajadores situadas en las ciudades de Puno y Juliaca.

3/ En términos nominales.

Fuentes: BCRP - Sucursal Puno, Mincetur, SBS y MEF.

El sector agropecuario mostró un crecimiento de 6,5 por ciento interanual, obedeciendo a la mayor producción agrícola (29,9 por ciento) y pecuaria (1,8 por ciento).

Producción de principales productos agropecuarios 1/ (Miles de toneladas)

Subsectores	Estructura Porcentual 2017 2/	AGOSTO				ENERO - AGOSTO			
		2018	2019	Var.%	Contribución 3/	2018	2019	Var.%	Contribución 3/
AGRÍCOLA 2/	72,9			29,9	5,0			5,6	4,5
Orientada al mercado interno 2/	72,9			29,9	5,0			5,6	4,5
Quinua	3,7	0,0	0,0	-	-	38,9	40,4	3,9	0,1
Cebada Grano	1,3	0,0	0,0	-	-	26,3	27,7	5,2	0,1
Papa	25,9	0,0	0,0	-	-	763,3	815,1	6,8	1,9
Oca	1,0	0,0	0,0	-	-	28,8	29,3	1,6	0,0
Haba	1,2	0,0	0,0	-	-	14,8	15,2	2,2	0,0
Avena Forrajera	15,4	0,0	0,0	-	-	1 793,3	1 917,0	6,9	1,2
Cebada Forrajera	3,8	0,0	0,0	-	-	382,2	346,7	-9,3	-0,4
Café	2,9	0,5	0,8	67,8	5,2	7,8	8,1	4,1	0,1
Alfalfa	9,5	0,0	0,0	-	-	1 203,0	1 246,1	3,6	0,4
Otros Pastos Cultivados	3,1	0,0	0,0	-	-	165,1	194,6	17,9	0,6
Otros cultivos 2/	5,1	2,5	2,5	-2,7	-0,2	65,4	68,4	4,6	0,2
PECUARIA 2/	27,1			1,8	1,5			2,4	0,5
Carne de vacuno 4/	6,9	1,8	1,8	0,6	0,2	15,2	15,4	0,8	0,0
Carne de ovino 4/	2,4	0,8	0,8	-1,3	-0,1	6,3	6,2	-1,2	0,0
Carne de alpaca 4/	1,1	0,5	0,5	0,1	0,0	4,3	4,4	3,2	0,0
Leche 4/	7,2	8,1	8,5	5,8	1,4	91,2	96,2	5,5	0,3
Lana de ovino 4/	1,4	0,0	0,0	-	-	2,4	2,4	-2,0	-
Fibra de alpaca 4/	3,7	0,0	0,0	-	-	1,1	1,1	1,7	0,0
Otros pdtos pecuarios 2/	4,4	4,7	4,7	0,5	0,1	38,6	39,5	2,3	0,1
SECTOR AGROPECUARIO 2/	100,0			6,5	6,5			4,9	4,9

1/ Cifras preliminares.

2/ Estimado a precios de 2007.

3/ En base a la estructura de similar período de 2018.

- El **subsector agrícola** en agosto registró la cosecha de solo tres cultivos permanentes; obteniéndose una producción total de 6 676 toneladas, significando un incremento de 29,9 por ciento en el VBP de esta actividad, comparado con agosto 2018; especialmente por la mayor producción de café (67,8 por ciento) y plátano (4,4 por ciento).
- La **producción pecuaria** creció en agosto 1,8 por ciento interanual, principalmente por la mayor producción de leche (5,8 por ciento), carne de vacuno (0,6 por ciento), carne de alpaca (0,1 por ciento) y otros productos pecuarios (0,5 por ciento); contrarrestado por la disminución de carne de ovino (-1,3 por ciento).
- En agosto se dio inicio a la nueva **campaña agrícola 2019/2020**, registrándose una siembra total de 9 064 hectáreas de los principales cultivos transitorios, destacando la siembra de papa (5 533 hectáreas), habas (1 122 hectáreas) y maíz amiláceo (793 hectáreas). Comparado con agosto 2018, la siembra fue mayor en 7,4 por ciento, debido a expectativas positivas de los agricultores en cuanto al comportamiento del clima.

El sector pesca disminuyó 54,1 por ciento interanual, principalmente, por la menor producción de trucha en jaulas flotantes.

Producción pesquera 1/ (En TM)

	AGOSTO			ENERO - AGOSTO		
	2018	2019	Var %	2018	2019	Var %
Consumo Humano Directo	3 955	1 817	-54,1	35 160	20 188	-42,6
- Boga	0,0	0,0	-	0,0	0,0	-
- Carachi	7,5	8,8	18,0	71,2	53,5	-24,8
- Ispi	9,3	2,2	-76,5	49,2	74,5	51,4
- Suche	0,0	0,0	-100,0	0,5	0,7	37,4
- Mauri	0,3	0,5	78,3	1,5	1,9	31,0
- Pejerrey	9,7	7,0	-27,7	80,2	38,5	-52,0
- Trucha Natural	2,6	2,7	3,7	22,5	21,9	-2,5
- Trucha Crianza	3 926,0	1 795,6	-54,3	34 934,8	19 996,7	-42,8
SECTOR PESCA 1/			-54,1			-42,7

1/ Estimado a precios de 2007.

Fuente: DIREPRO - Puno.

Elaboración: BCRP - Sucursal Puno. Departamento de Estudios Económicos.

- La **producción de trucha en jaulas flotantes** se redujo en 54,3 por ciento, respecto al año anterior. De igual forma en el **resto de especies**, disminuyó la pesca de suche (-100,0 por ciento), ispi (-76,5 por ciento), pejerrey (-27,7 por ciento); atenuado por la mayor pesca de mauri (78,3 por ciento), carachi (18,0 por ciento) y trucha natural (3,7 por ciento).
- En los ocho primeros meses, el **sector acumuló** una disminución de 42,7 por ciento interanual, definida por la menor producción de trucha en jaulas flotantes (-42,8 por ciento), pejerrey (-52,0 por ciento), carachi (-24,8 por ciento) y trucha natural (-2,5 por ciento), atenuada por la mayor pesca de ispi (51,4 por ciento), suche (37,4 por ciento) y mauri (31,0 por ciento).

Evolución de la producción pesquera 1/ (Var.% real respecto a similar mes del año anterior)

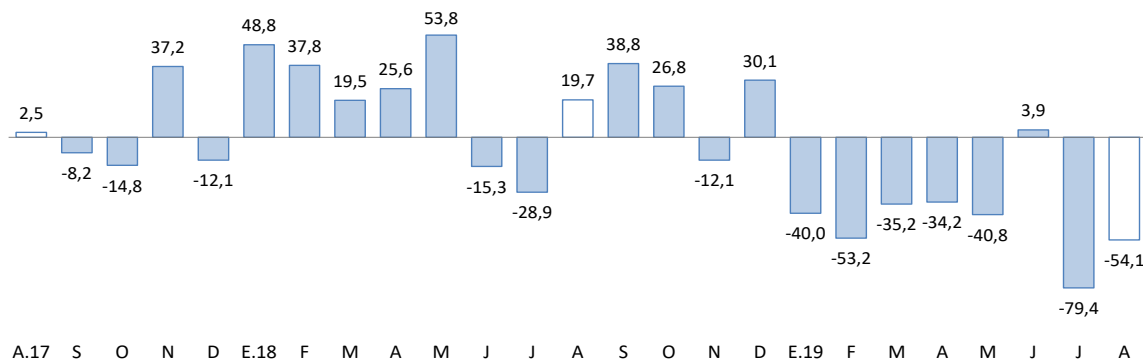

1/ Estimado a precios de 2007.

Fuente: DIREPRO - Puno.

El sector minero se redujo 3,4 por ciento en agosto, principalmente por la menor producción de oro (-20,8 por ciento).

Producción Minera 1/

(Var. % real respecto al mismo periodo del año anterior)

	Estructura Porcentual 2017 2/	AGOSTO				ENERO - AGOSTO			
		2018	2019	Var %	Contribución 3/	2018	2019	Var %	Contribución 3/
Estaño (TMF)	44,0	1 632	1 760	7,8	3,9	12 181	13 427	10,2	4,6
Plomo (TMF)	1,7	0	100	-	-	510	630	23,6	0,2
Oro (kg-f)	52,9	320	253	-20,8	-10,5	2 759	2 399	-13,0	-7,0
Plata (kg-f)	0,3	12	312	2 580	0,8	813	1 330	63,6	0,2
Zinc (TMF)	1,1	0	70	-	-	169	243	43,6	0,1
SECTOR MINERÍA 2/	100,0			-3,4	-3,4			-1,8	-1,8

1/ Cifras preliminares.

2/ Estimado a precios de 2007.

3/ En base a la estructura porcentual de similar periodo de 2018.

Fuente: MINEM.

Elaboración: BCRP - Sucursal Puno. Departamento de Estudios Económicos.

- La reducción de la **actividad minera** fue resultado de la menor producción de oro (-20,8 por ciento), cuyo VBP representó el 41,4 por ciento del total minero; contrarrestado por la mayor extracción de estaño (7,8 por ciento) y plata (25,8 veces más).
- En agosto el **precio promedio del estaño** fue cUS\$/lb 753,37 menor en 7,7 por ciento respecto al mes anterior; mientras que, el **precio de la onza troy de oro** fue de US\$ 1 499,03 mayor en 6,1 por ciento comparado con el mes anterior.

Evolución de la producción minera 1/

(Var.% real respecto a similar mes del año anterior)

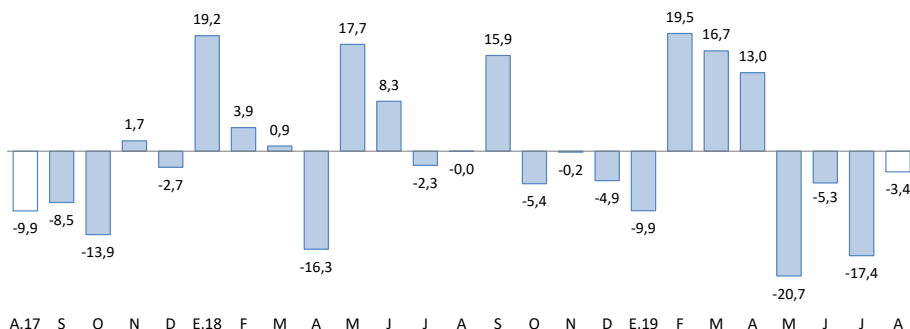

1/ Estimado a precios de 2007.

Fuente: MINEM.

Cotización internacional del estaño

(cUS\$/lb. promedio mensual)

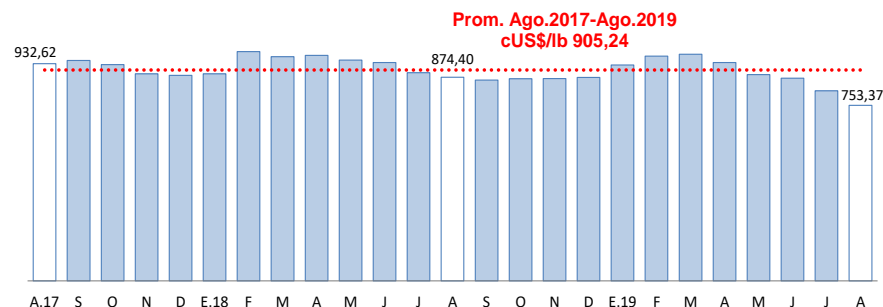

Fuente: BCRP.

Las exportaciones registraron una reducción de 13,7 por ciento interanual. Las exportaciones tradicionales disminuyeron 14,2; mientras que las no tradicionales crecieron 18,2 por ciento.

Exportaciones

RUBROS	Valor FOB en millones de US\$		Tasa de crecimiento (%)	
	jul-19	ago-19	Mes	12 Meses
	Productos Tradicionales	57,4	104,2	81,5
. Agropecuarios	0,1	0,2	117,4	119,5
. Mineros	57,3	104,0	81,4	-14,3
Productos No Tradicionales	1,5	2,1	34,9	18,2
. Agropecuarios	0,3	0,6	124,6	25,2
. Pesqueros	0,6	0,9	41,0	23,6
. Textiles	0,6	0,5	-22,3	-9,9
. Minería no metálica	0,0	0,0	5 975,7	2 998,8
. Resto de no tradicionales 1/	0,0	0,1	303,4	-68,4
Total	58,9	106,2	80,3	-13,7

Fuente: SUNAT.

- En las **exportaciones tradicionales**, que representan el 98,0 por ciento del total, la disminución interanual fue resultado del menor valor exportado de productos mineros (-14,3 por ciento), principalmente oro (-13,3 por ciento) y estaño (-16,8 por ciento).
- Los **principales productos exportados** fueron: oro, estaño, trucha, quinua y fibras textiles.

Variación porcentual de las Exportaciones (Respecto a similar mes del año anterior)

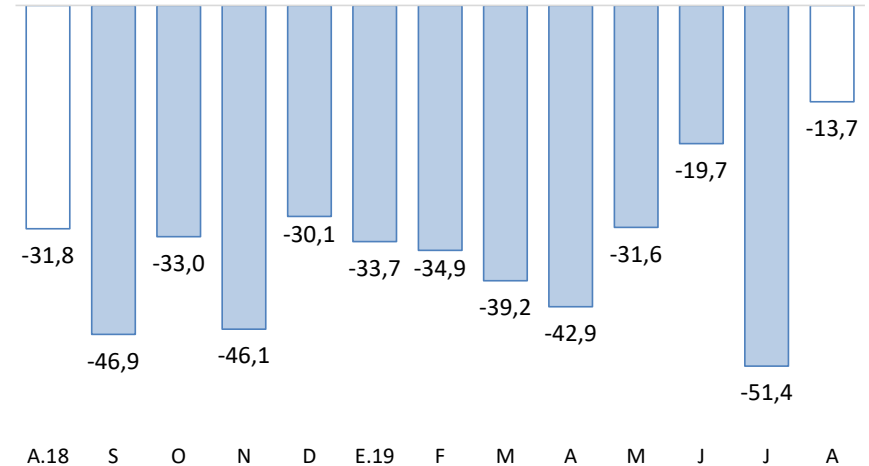

- En las **exportaciones no tradicionales**, que representan el 2,0 por ciento del total, la reducción interanual se sustenta en la menor exportación de productos pesqueros (23,6 por ciento), principalmente trucha; productos agropecuarios (25,2 por ciento), básicamente quinua; y productos de minería no metálica (29,9 veces más), en especial cemento y materiales de construcción. Este crecimiento fue atenuado por la menor exportación de productos textiles (-9,9 por ciento), especialmente fibras textiles; y el resto de productos no tradicionales (-68,4 por ciento).

El crédito total, en agosto 2019, en la región (S/ 3 885 millones) creció 8,4 por ciento interanual en términos nominales; debido a mayores créditos a personas (12,3 por ciento) y empresas (6,6 por ciento).

Créditos

	Estructura %	SalDOS en millones de soles con TCF 1/		Tasa de crecimiento (%)	
		Ago-19	Jul-19	Ago-19	Mes
Banco de la Nación	4,7	181	181	-0,3	-0,1
Agrobanco	0,4	15	15	-2,6	-12,8
Banca Múltiple	46,8	1 802	1 820	1,0	6,9
Instituciones No Bancarias	48,1	1 844	1 870	1,4	11,2
Financieras	8,7	338	340	0,6	10,4
Cajas Municipales	32,9	1 256	1 278	1,7	11,8
Cajas Rurales	6,5	250	252	0,7	9,4
Edpymes	0,0	0,8	0,7	-8,6	-54,1
TOTAL	100,0	3 843	3 885	1,1	8,4
Empresas	66,6	2 558	2 586	1,1	6,6
Personas	33,4	1 285	1 299	1,1	12,3
Consumo	30,3	1 163	1 177	1,2	13,0
Hipotecario	3,1	122	122	0,3	6,7
MN	98,4	3 782	3 822	1,1	9,0
ME	1,6	61	63	3,0	-18,9
ME (Mill. US\$)		18	19	3,0	-18,9

1/ TCF = Tipo de Cambio Fijo (S/ 3,37 por US\$).

Fuente: SBS y AFP.

Elaboración: BCRP - Sucursal Puno. Departamento de Estudios Económicos.

- La **morosidad** registrada en **julio 2019**, fue 5,54 por ciento, mayor en 0,4 puntos porcentuales respecto al mismo mes de 2018 (5,12 por ciento).
- Cabe destacar que el mayor incremento en la tasa de morosidad, comparado con julio 2018, fue registrado por Agrobanco (40,7 puntos porcentuales), cajas rurales (2,2 puntos porcentuales), cajas municipales (0,5 puntos porcentuales), Banco de la Nación (0,4 puntos porcentuales) y financieras (0,1 puntos porcentuales).

Variación porcentual de los Créditos (Respecto a similar mes del año anterior)

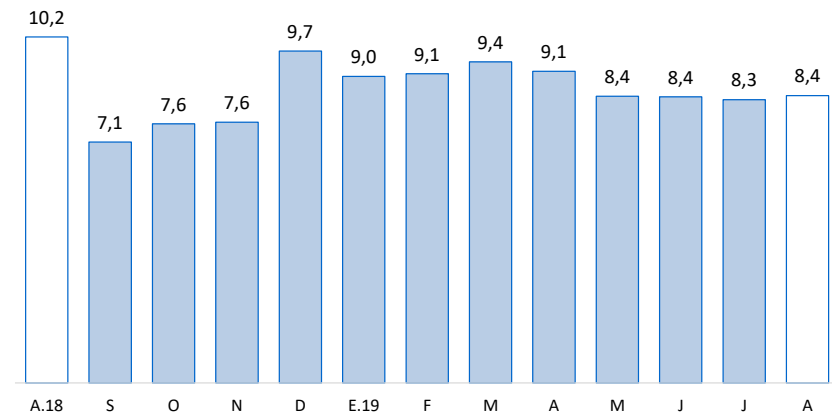

Fuente: SBS y AFP.

Tasa de Morosidad (Porcentaje)

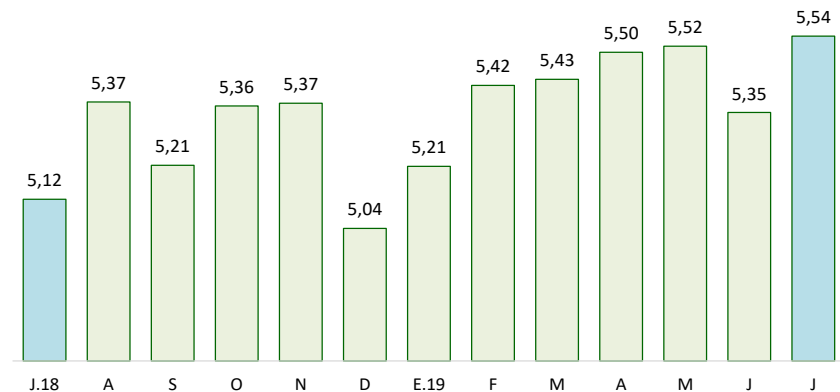

Fuente: SBS y AFP.

Los depósitos, en agosto 2019, en instituciones bancarias y no bancarias (S/ 1 979 millones) crecieron 15,7 por ciento interanual, resultado de mayores depósitos de ahorro (19,2 por ciento), a plazo (7,0 por ciento) y a la vista (22,7 por ciento). Explicado también por incrementos de depósitos en moneda nacional (15,5 por ciento).

Depósitos

	Estructura %	Saldos en millones de soles con TCF 1/		Tasa de crecimiento (%)		
		Ago-19	Jul-19	Ago-19	Mes	12 Meses
Banco de la Nación	21,4	417	424	1,8	8,8	
Banca Múltiple	53,0	1 051	1 049	-0,2	21,5	
Instituciones No Bancarias	25,5	501	505	0,9	10,7	
Financieras	1,0	20	20	-2,9	18,8	
Cajas Municipales	16,8	328	333	1,6	13,2	
Cajas Rurales	7,7	153	153	0,1	4,8	
TOTAL	100,0	1 968	1 979	0,5	15,7	
Vista	21,4	427	424	-0,9	22,7	
Ahorro	46,9	927	928	0,1	19,2	
A plazo	31,7	614	627	2,2	7,0	
MN	86,5	1 708	1 712	0,2	15,5	
ME	13,5	260	267	2,6	17,4	
ME (Mill. US\$)		77	79	2,6	17,4	

1/ TCF = Tipo de Cambio Fijo (S/ 3,37 por US\$).

Fuente: SBS y AFP.

Elaboración: BCRP - Sucursal Puno. Departamento de Estudios Económicos.

Por tipo de instituciones, los depósitos en banca múltiple, que concentran el 53,0 por ciento de los depósitos totales, aumentaron en 21,5 por ciento. Los depósitos en instituciones no bancarias mejoraron 10,7 por ciento; esta variación reflejó, principalmente, el incremento en financieras (18,8 por ciento), cajas municipales (13,2 por ciento) y cajas rurales (4,8 por ciento); asimismo, los depósitos en el Banco de la Nación crecieron 8,8 por ciento.

Variación porcentual de los Depósitos (Respecto a similar mes del año anterior)

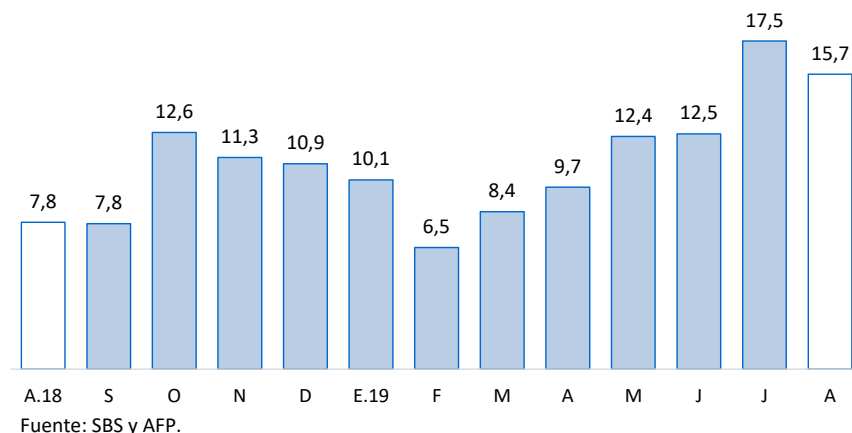

La inversión pública disminuyó 32,6 por ciento en términos reales respecto a similar mes de 2018.

Inversión pública 1/ (Millones de soles)

RUBROS	AGOSTO			ENERO - AGOSTO		
	2018	2019	Var. %real	2018	2019	Var. %real
Gobierno Nacional	61,5	42,9	-31,6	460,8	407,0	-13,7
Gobierno Regional	31,6	19,6	-39,2	190,1	137,4	-29,4
Gobiernos Locales	44,5	32,2	-29,2	287,7	244,3	-16,9
Total	137,7	94,7	-32,6	938,7	788,6	-17,9

1/ Comprende la formación bruta de capital.

Fuente: MEF.

Elaboración: BCRP - Sucursal Puno. Departamento de Estudios Económicos.

Evolución de la inversión pública

(Var.% real con respecto a similar mes del año anterior)

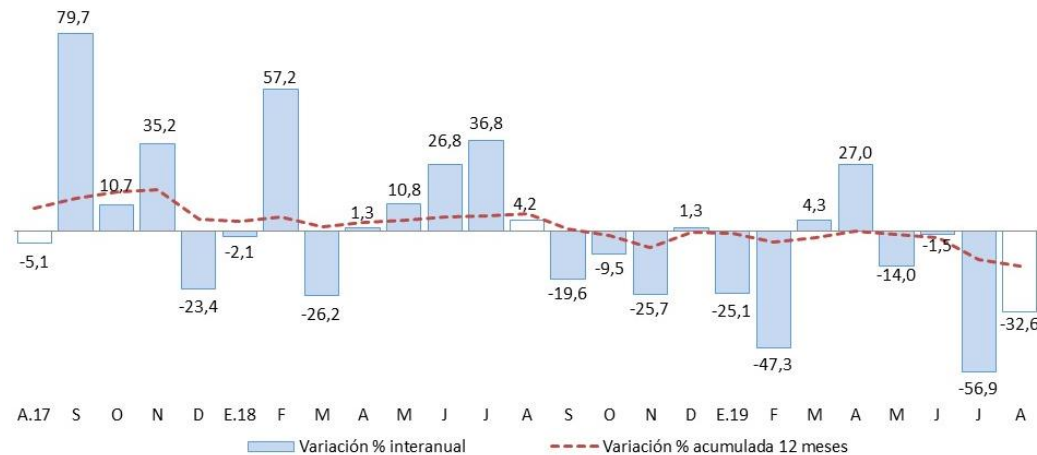

Fuente: MEF.

Elaboración: BCRP - Sucursal Puno. Departamento de Estudios Económicos.

En cuanto a los **principales proyectos** que se ejecutaron en el mes de **agosto**, destacaron:

- El “Mejoramiento de la carretera Checca - Mazocruz, provincia de El Collao - Puno” con S/ 8,5 millones devengados a cargo del Gobierno Nacional;
- El “Renovación de puente de carretera, tramo 5: Matarani - Arequipa - Juliaca - Azángaro - Ilo - Moquegua - Puno - Juliaca, del proyecto Corredor Vial Interoceánico Sur, Perú - Brasil. Rehabilitación y mejoramiento de los puentes Cutimbo, Timillo, Loripongo y Tar” con S/ 2,2 millones devengados a cargo del Gobierno Nacional; y
- El “Mejoramiento de la carretera Macusani - Abra Susuya, distrito de Macusani, provincia de Carabaya - Puno” con S/ 2,1 millones de devengados a cargo del Gobierno Regional.