



BANCO CENTRAL DE RESERVA DEL PERÚ

Puno: Síntesis de Actividad Económica - Julio 2019 -

**Departamento de Estudios Económicos
Sucursal Puno**

Setiembre de 2019

Actividad Primaria

- El **sector agropecuario** mostró un crecimiento de 2,3 por ciento interanual, obedeciendo a la mayor producción pecuaria (3,3 por ciento), atenuado por agrícola (-0,4 por ciento).
- El **sector pesca** disminuyó 79,4 por ciento debido a la menor producción de trucha en jaulas flotantes (-79,7 por ciento).
- El **sector minero** presentó una reducción de 17,4 por ciento, principalmente por la menor producción de oro (-29,9 por ciento).

Otros Indicadores de Actividad Económica

- El **arribo a establecimientos de hospedaje** aumentó 4,4 por ciento interanual en **mayo**; resultado de la mayor afluencia de turistas nacionales (6,3 por ciento); atenuado por los extranjeros (-0,2 por ciento).
- Las exportaciones** registraron una reducción de 51,4 por ciento interanual. Las exportaciones tradicionales y no tradicionales disminuyeron 52,0 y 9,6 por ciento, respectivamente.
- El **crédito** total en la región en (S/ 3 843 millones) creció 8,3 por ciento en julio, en términos nominales, respecto a igual mes de 2018.
- La inversión pública** mostró una disminución de 56,9 por ciento, en términos reales, por la menor inversión de los Gobiernos Locales (-71,4 por ciento) y Gobierno Nacional (-65,6 por ciento), atenuada por el Gobierno Regional (60,0 por ciento).

Puno: Otros indicadores de actividad económica

(Variación % respecto a similar mes del año anterior)

	Feb. 19	Mar. 19	Abr. 19	May. 19	Jun. 19	Jul. 19
Arribos establec. de hospedaje	↑ 7,3	↑ 7,3	↑ 7,8	↑ 4,4		
Exportaciones	↓ -34,9	↓ -39,2	↓ -42,9	↓ -31,6	↓ -19,7	↓ -51,4
Crédito total 3/	↑ 9,1	↑ 9,4	↑ 9,1	↑ 8,4	↑ 8,4	↑ 8,3
Crédito de consumo 3/	↑ 13,3	↑ 13,0	↑ 12,7	↑ 12,7	↑ 13,2	↑ 13,1
Crédito hipotecario 3/	↑ 9,2	↑ 9,9	↑ 7,3	↑ 9,2	↑ 10,6	↑ 7,9
Inversión pública 1/	↓ -47,3	↑ 4,3	↑ 27,0	↓ -14,0	↓ -1,5	↓ -56,9

1/ En términos reales.

2/ En empresas de 10 a más trabajadores situadas en las ciudades de Puno y Juliaca.

3/ En términos nominales.

Fuentes: BCRP - Sucursal Puno, Mincetur, SBS y MEF.

El sector agropecuario mostró un crecimiento de 2,3 por ciento interanual, obedeciendo a la mayor producción pecuaria (3,3 por ciento); atenuado por agrícola (-0,4 por ciento).

Producción de principales productos agropecuarios 1/

(Miles de toneladas)

Subsectores	Estructura Porcentual 2017 2/	JULIO				ENERO - JULIO			
		2018	2019	Var.%	Contribución 3/	2018	2019	Var.%	Contribución 3/
AGRÍCOLA 2/	72,9			-0,4	-0,1			5,4	4,5
Orientada al mercado interno 2/	72,9			-0,4	-0,1			5,4	4,5
Quinua	3,7	0,0	0,0	-	-	38,9	40,4	3,9	0,2
Cebada Grano	1,3	0,0	0,0	-	-	26,3	27,7	5,2	0,1
Papa	25,9	0,0	0,0	-	-	763,3	815,1	6,8	1,9
Oca	1,0	0,0	0,0	-	-	28,8	29,3	1,6	0,0
Haba	1,2	0,0	0,0	-	-	14,8	15,2	2,2	0,0
Avena Forrajera	15,4	0,0	0,0	-	-	1 793,3	1 917,0	6,9	1,3
Cebada Forrajera	3,8	0,0	0,0	-	-	382,2	346,7	-9,3	-0,4
Café	2,9	1,5	1,5	-0,5	-0,1	7,3	7,3	0,2	0,0
Alfalfa	9,5	0,0	0,0	-	-	1 203,0	1 246,1	3,6	0,4
Otros Pastos Cultivados	3,1	0,0	0,0	-	-	165,1	194,6	17,9	0,6
Otros cultivos 2/	5,1	3,1	3,1	-0,1	0,0	62,9	66,0	4,9	0,3
PECUARIA 2/	27,1			3,3	2,4			2,4	0,4
Carne de vacuno 4/	6,9	2,0	2,1	1,4	0,3	13,4	13,5	0,8	0,0
Carne de ovino 4/	2,4	0,9	0,9	-1,0	-0,1	5,5	5,4	-1,2	0,0
Carne de alpaca 4/	1,1	0,6	0,6	0,5	0,0	3,8	3,9	3,6	0,0
Leche 4/	7,2	8,8	9,6	8,2	1,7	83,1	87,7	5,5	0,3
Lana de ovino 4/	1,4	0,0	0,0	-	-	2,4	2,4	-2,0	-
Fibra de alpaca 4/	3,7	0,0	0,0	-	-	1,1	1,1	1,7	0,0
Otros pdtos pecuarios 2/	4,4	4,8	5,0	3,1	0,4	34,0	34,9	2,6	0,1
SECTOR AGROPECUARIO 2/	100,0			2,3	2,3			4,9	4,9

1/ Cifras preliminares.

2/ Estimado a precios de 2007.

3/ En base a la estructura de similar período de 2018.

4/ Peso neto.

Fuente: DRA - Puno

Elaboración: BCRP - Sucursal Puno. Departamento de Estudios Económicos.

- El **subsector agrícola** en julio registró la cosecha de solo tres cultivos permanentes; obteniéndose una producción total de 8 789 toneladas, significando una reducción de 0,4 por ciento en el VBP de esta actividad, comparado con julio 2018; especialmente por la menor producción de plátano (-1,4 por ciento) y café (-0,5 por ciento).
- La **producción pecuaria** creció en julio 3,3 por ciento interanual, principalmente por la mayor producción de leche (8,2 por ciento), carne de vacuno (1,4 por ciento), carne de alpaca (0,5 por ciento) y otros productos pecuarios (3,1 por ciento); contrarrestado por la disminución de carne de ovino (-1,0 por ciento).
- En julio se registró la siembra de 1 448 hectáreas de dos cultivos transitorios (papa y habas), correspondiente a la denominada "campana chica", menor en 0,5 por ciento al mismo mes del año pasado; igualmente, la variación de la siembra de la campana agrícola 2018-2019 disminuyó en 1,8 por ciento.

El sector pesca disminuyó 79,4 por ciento interanual, principalmente, por la menor producción de trucha en jaulas flotantes.

Producción pesquera 1/ (En TM)

	JULIO			ENERO - JULIO		
	2018	2019	Var %	2018	2019	Var %
Consumo Humano Directo	3 860	808	-79,1	31 204	18 371	-41,1
- Boga	0,0	0,0	-	0,0	0,0	-
- Carachi	6,1	10,3	69,3	63,7	44,7	-29,8
- Ispi	0,3	3,1	966,6	39,9	72,3	81,3
- Suche	0,0	0,6	1 731,4	0,5	0,7	43,2
- Mauri	0,2	0,6	256,1	1,2	1,4	18,7
- Pejerrey	8,7	8,2	-5,5	70,5	31,4	-55,4
- Trucha Natural	2,4	3,5	50,0	19,9	19,3	-3,3
- Trucha Crianza	3 842,1	781,2	-79,7	31 008,8	18 201,1	-41,3
SECTOR PESCA 1/			-79,4			-41,3

1/ Estimado a precios de 2007.

Fuente: DIREPRO - Puno.

Elaboración: BCRP - Sucursal Puno. Departamento de Estudios Económicos.

- La **producción de trucha en jaulas flotantes** se redujo en 79,7 por ciento, respecto al año anterior. De igual forma en el **resto de especies**, disminuyó la pesca de pejerrey (-5,5 por ciento); atenuada por la mayor pesca de suche (17,3 veces más), ispi (9,7 veces más), mauri (2,6 veces más), carachi (69,3 por ciento) y trucha natural (50,0 por ciento).
- En los siete primeros meses, el **sector acumuló** una disminución de 41,3 por ciento interanual, definida por la menor producción de trucha en jaulas flotantes (-41,3 por ciento), pejerrey (-55,4 por ciento), carachi (-29,8 por ciento) y trucha natural (-3,3 por ciento), atenuada por la mayor pesca de ispi (81,3 por ciento), suche (43,2 por ciento) y mauri (18,7 por ciento).

Evolución de la producción pesquera 1/ (Var.% real respecto a similar mes del año anterior)

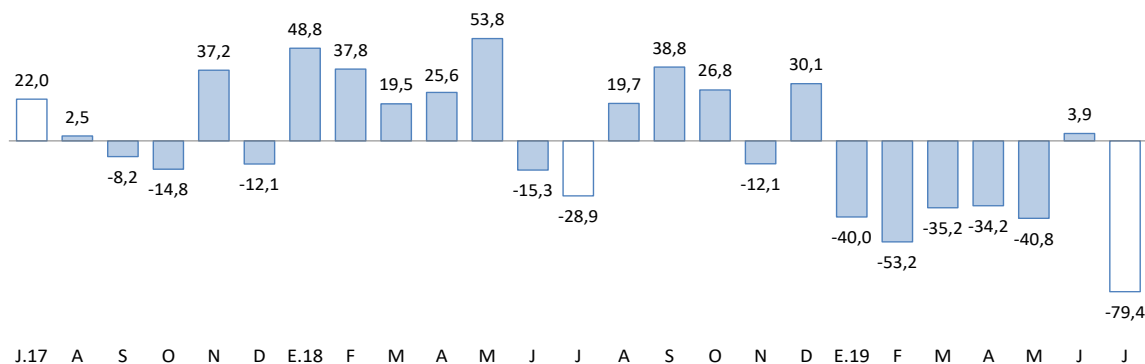

1/ Estimado a precios de 2007.

Fuente: DIREPRO - Puno.

El sector minero se redujo 17,4 por ciento en julio, principalmente por la menor producción de oro (-29,9 por ciento).

Producción Minera 1/

(Var. % real respecto al mismo periodo del año anterior)

	Estructura Porcentual 2017 2/	JULIO				ENERO - JULIO			
		2018	2019	Var %	Contribución 3/	2018	2019	Var %	Contribución 3/
Estaño (TMF)	44,0	1 623	1 550	-4,5	-2,2	10 548	11 668	10,6	4,7
Plomo (TMF)	1,7	0	0	-	-	510	529	3,9	0,0
Oro (kg-f)	52,9	317	222	-29,9	-15,1	2 439	2 146	-12,0	-6,5
Plata (kg-f)	0,3	13	3	-80,1	0,0	801	1 018	27,0	0,1
Zinc (TMF)	1,1	0	0	-	-	169	173	2,5	0,0
SECTOR MINERÍA 2/	100,0			-17,4	-17,4			-1,6	-1,6

1/ Cifras preliminares.

2/ Estimado a precios de 2007.

3/ En base a la estructura porcentual de similar período de 2018.

Fuente: MINEM.

Elaboración: BCRP - Sucursal Puno. Departamento de Estudios Económicos.

- La reducción de la **actividad minera** fue resultado de la menor producción de oro (-29,9 por ciento), cuyo VBP representó el 42,8 por ciento del total minero; así mismo, se redujo la producción de estaño (-4,5 por ciento) y plata (-80,1 por ciento).
- En julio el **precio promedio del estaño** fue cUS\$/lb 816,07 menor en 6,2 por ciento respecto al mes anterior; mientras que, el **precio de la onza troy de oro** fue de US\$ 1 412,98 mayor en 4,0 por ciento comparado con el mes anterior.

Evolución de la producción minera 1/

(Var.% real respecto a similar mes del año anterior)



1/ Estimado a precios de 2007.

Fuente: MINEM.

Cotización internacional del estaño

(cUS\$/lb. promedio mensual)

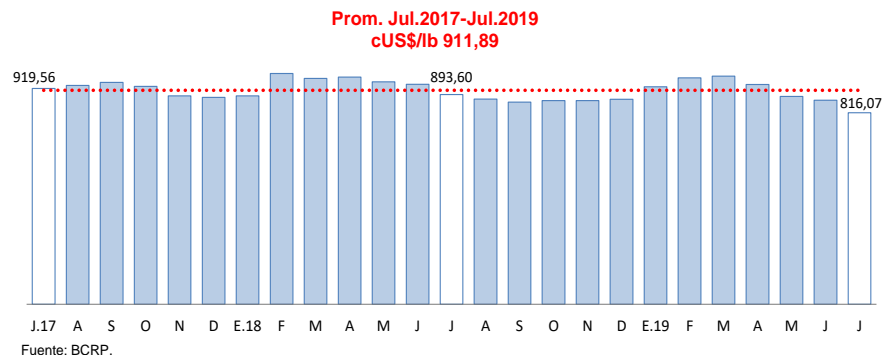

Fuente: BCRP.

Las exportaciones registraron una reducción de 51,4 por ciento interanual. Las exportaciones tradicionales y no tradicionales disminuyeron 52,0 y 9,6 por ciento, respectivamente.

Exportaciones

RUBROS	Valor FOB en millones de US\$		Tasa de crecimiento (%)	
	jun-19	jul-19	Mes	12 Meses
Productos Tradicionales	110,8	57,4	-48,2	-52,0
. Agropecuarios	0,1	0,1	1,0	0,0
. Mineros	110,7	57,3	-48,2	-52,1
Productos No Tradicionales	2,3	1,5	-32,1	-9,6
. Agropecuarios	0,4	0,3	-32,2	4,8
. Pesqueros	0,6	0,6	3,5	-22,2
. Textiles	1,3	0,6	-50,4	-0,1
. Minería no metálica	0,0	0,0	260,0	25,1
. Resto de no tradicionales 1/	0,0	0,0	126,7	-44,9
Total	113,1	58,9	-47,9	-51,4

Fuente: SUNAT.

- En las **exportaciones tradicionales**, que representan el 97,4 por ciento del total, la disminución interanual fue resultado del menor valor exportado de productos mineros (-52,1 por ciento), principalmente oro (-72,8 por ciento).
- Los **principales productos exportados** fueron: oro, estaño, trucha, fibras textiles y quinua.

Variación porcentual de las Exportaciones (Respecto a similar mes del año anterior)

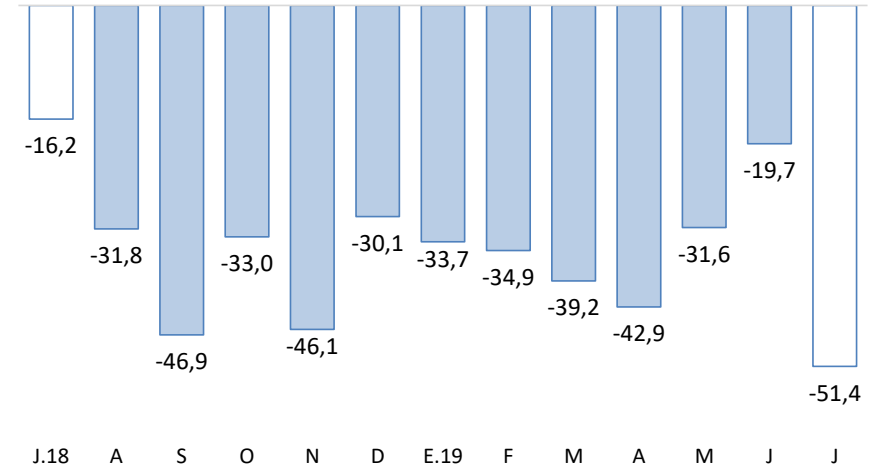

- En las **exportaciones no tradicionales**, que representan el 2,6 por ciento del total, la reducción interanual se sustenta en la menor exportación de productos pesqueros (-22,2 por ciento), principalmente trucha; productos textiles (-0,1 por ciento), especialmente fibras textiles; y el resto de productos no tradicionales (-44,9 por ciento). Esta disminución fue atenuada por la mayor exportación de productos agropecuarios (4,8 por ciento), básicamente quinua; y productos de minería no metálica (25,1 por ciento), en especial vidrio y artículos de vidrio.

El crédito total, en julio 2019, en la región (S/ 3 843 millones) creció 8,3 por ciento interanual en términos nominales; debido a mayores créditos a personas (12,5 por ciento) y empresas (6,3 por ciento).

Créditos

	Estructura %	SalDOS en millones de soles con TCF 1/		Tasa de crecimiento (%)		
		Jul-19	Jun-19	Jul-19	Mes	12 Meses
Banco de la Nación	4,7	184	181	-1,2	1,8	
Agrobanco	0,4	16	15	-2,4	-16,0	
Banca Múltiple	46,9	1 799	1 802	0,2	6,2	
Instituciones No Bancarias	48,0	1 837	1 844	0,4	11,5	
Financieras	8,8	336	338	0,3	11,3	
Cajas Municipales	32,7	1 248	1 256	0,6	11,6	
Cajas Rurales	6,5	251	250	-0,6	11,5	
Edpymes	0,0	1,0	0,8	-24,6	-53,2	
TOTAL	100,0	3 835	3 843	0,2	8,3	
Empresas	66,6	2 549	2 558	0,3	6,3	
Personas	33,4	1 285	1 285	-0,1	12,5	
Consumo	30,3	1 162	1 163	0,0	13,1	
Hipotecario	3,2	123	122	-1,0	7,9	
MN	98,4	3 772	3 782	0,3	9,0	
ME	1,6	63	61	-3,2	-22,7	
ME (Mill. US\$)		19	18	-3,2	-22,7	

1/ TCF = Tipo de Cambio Fijo (S/ 3,37 por US\$).

Fuente: SBS y AFP.

Elaboración: BCRP - Sucursal Puno. Departamento de Estudios Económicos.

- La **morosidad** registrada en **junio 2019**, fue 5,35 por ciento, mayor en 0,3 puntos porcentuales respecto al mismo mes de 2018 (5,06 por ciento).
- Cabe destacar que el mayor incremento en la tasa de morosidad, comparado con junio 2018, fue registrado por Agrobanco (41,4 puntos porcentuales), cajas rurales (1,9 puntos porcentuales), cajas municipales y Banco de la Nación (0,4 puntos porcentuales, en ambos casos), entre otros.

Variación porcentual de los Créditos (Respecto a similar mes del año anterior)

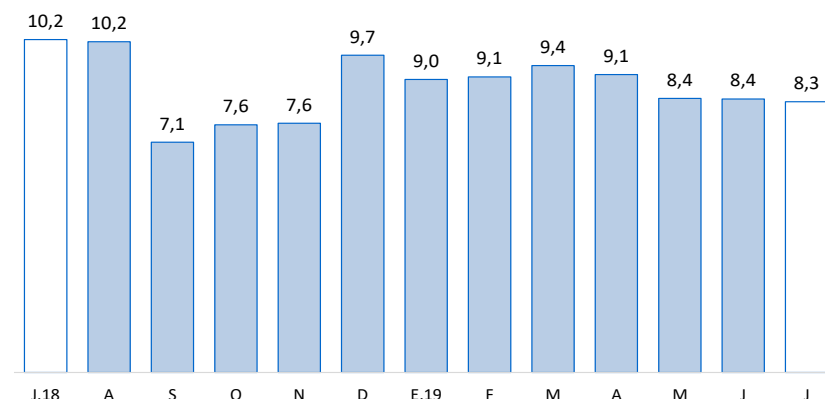

Fuente: SBS y AFP.

Tasa de Morosidad (Porcentaje)

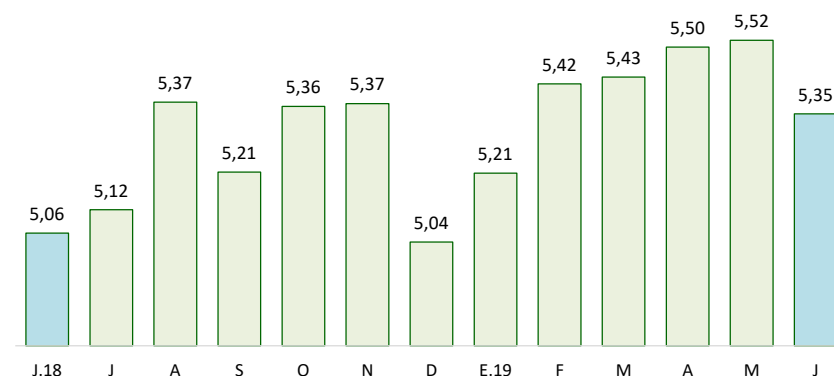

Fuente: SBS y AFP.

Los depósitos, en julio 2019, en instituciones bancarias y no bancarias (S/ 1 968 millones) crecieron 17,5 por ciento interanual, resultado de mayores depósitos de ahorro (20,1 por ciento), a plazo (5,4 por ciento) y a la vista (33,2 por ciento). Explicado también por incrementos de depósitos en moneda nacional (17,8 por ciento).

Depósitos

	Estructura %	Saldos en millones de soles con TCF 1/		Tasa de crecimiento (%)	
		Jul-19	Jun-19	Jul-19	Mes
Banco de la Nación	21,2	412	417	1,0	12,1
Banca Múltiple	53,4	944	1 051	11,4	23,6
Instituciones No Bancarias	25,4	495	501	1,3	10,5
Financieras	1,0	20	20	1,4	24,6
Cajas Municipales	16,7	327	328	0,3	12,3
Cajas Rurales	7,8	148	153	3,3	5,2
TOTAL	100,0	1 851	1 968	6,4	17,5
Vista	21,7	360	427	18,8	33,2
Ahorro	47,1	882	927	5,1	20,1
A plazo	31,2	609	614	0,9	5,4
MN	86,8	1 596	1 708	7,0	17,8
ME	13,2	255	260	2,2	15,3
ME (Mill. US\$)		76	77	2,2	15,3

1/ TCF = Tipo de Cambio Fijo (S/ 3,37 por US\$).

Fuente: SBS y AFP.

Elaboración: BCRP - Sucursal Puno. Departamento de Estudios Económicos.

Variación porcentual de los Depósitos

(Respecto a similar mes del año anterior)

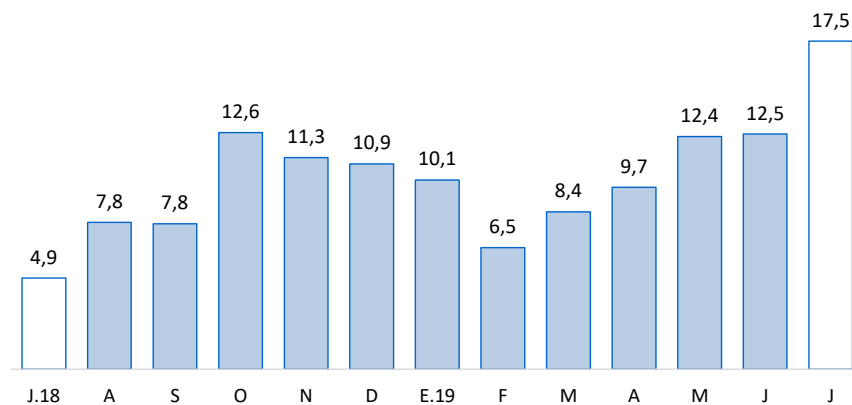

Fuente: SBS y AFP.

Por tipo de instituciones, los depósitos en banca múltiple, que concentran el 53,4 por ciento de los depósitos totales, aumentaron en 23,6 por ciento. Los depósitos en instituciones no bancarias mejoraron 10,5 por ciento; esta variación reflejó, principalmente, el incremento en financieras (24,6 por ciento), cajas municipales (12,3 por ciento) y cajas rurales (5,2 por ciento); asimismo, los depósitos en el Banco de la Nación crecieron 12,1 por ciento.

La inversión pública disminuyó 56,9 por ciento en términos reales respecto a similar mes de 2018.

Inversión pública 1/

(Millones de soles)

RUBROS	JULIO			ENERO – JULIO		
	2018	2019	Var. % real	2018	2019	Var. % real
- Gobierno Nacional	109,2	38,4	-65,6	399,3	364,1	-10,9
- Gobierno Regional	17,1	27,9	60,0	158,5	117,8	-27,5
- Gobiernos Locales	72,6	21,2	-71,4	243,2	212,1	-14,7
TOTAL	198,9	87,6	-56,9	801,0	694,0	-15,3

1/ Comprende la formación bruta de capital.

Fuente: MEF.

Elaboración: BCRP - Sucursal Puno. Departamento de Estudios Económicos.

Evolución de la inversión pública

(Var. % real con respecto a similar mes del año anterior)

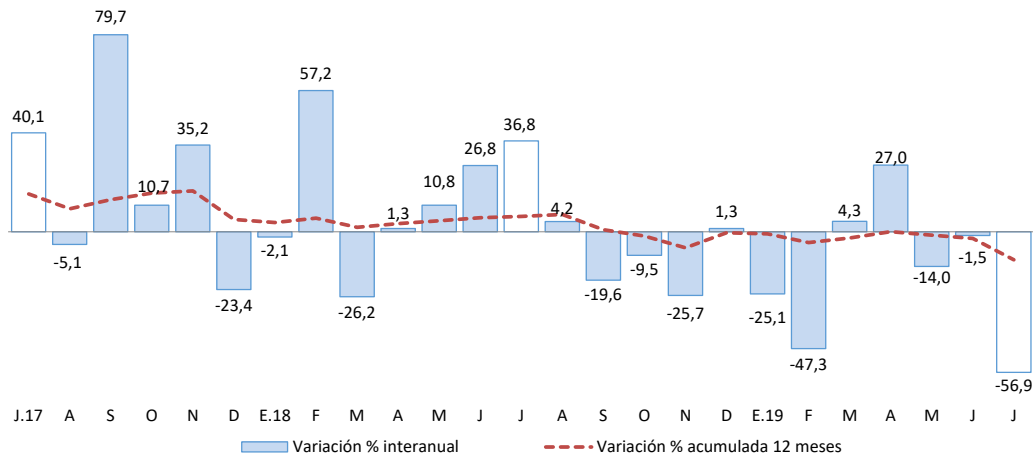

Fuente: MEF.

Elaboración: BCRP - Sucursal Puno. Departamento de Estudios Económicos.

En cuanto a los **principales proyectos** que se ejecutaron en el mes de **julio**, destacaron:

- El “Mejoramiento de la carretera Checca - Mazocruz, provincia de El Collao - Puno” con S/ 7,9 millones devengados a cargo del Gobierno Nacional;
- El “Mejoramiento del servicio educativo de las carreras de producción, automotriz, minería, contabilidad, computación, secretariado, enfermería, laboratorio clínico y prótesis dental del IST Manuel Nuñez Butrón, provincia de San Román - Puno” con S/ 4,5 millones devengados a cargo del Gobierno Regional; y
- El “Mejoramiento de los servicios educativos en E.B.R. orientado a la ecoeficiencia en la II.EE. Independencia Nacional de la ciudad de Puno” con S/ 3,0 millones devengados a cargo del Gobierno Regional.