

BANCO CENTRAL DE RESERVA DEL PERÚ
SUCURSAL PUNO



PUNO: Síntesis de Actividad Económica
Noviembre 2018^{1,2}

Departamento de Estudios Económicos

¹ Participaron: Luis Arpi Quilca (Luis.arpi@bcrp.gob.pe), Liseth Condori Fernández (liseth.condori@bcrp.gob.pe) y Elizabeth Quispe Alvarez (elizabeth.quispe@bcrp.gob.pe).

² En este informe se presentan los saldos de los créditos y depósitos al cierre de operaciones de noviembre 2018. Cabe destacar que los saldos de las cuentas expresadas en moneda extranjera se valúan al tipo de cambio constante del Programa Monetario de 2017 (S/ 3,24 por dólar), a fin de aislar el efecto de la valuación cambiaria sobre los saldos en dicha moneda.

ÍNDICE

	<i>Página</i>
RESUMEN EJECUTIVO.....	3
I. ACTIVIDAD PRODUCTIVA.....	5
1. Actividad primaria.....	5
1.1 Sector agropecuario.....	5
1.2 Sector pesca.....	6
1.3 Sector minería.....	7
2. Otros indicadores sectoriales.....	8
2.1 Sector manufactura.....	8
2.2 Arribos a los establecimientos de hospedaje.....	9
II. ASPECTOS LABORALES.....	10
3. Empleo.....	10
III. SECTOR EXTERNO.....	11
4. Exportaciones.....	11
1. Importaciones.....	12
IV. CRÉDITOS Y DEPÓSITOS².....	13
2. Créditos.....	13
3. Depósitos.....	15
V. EJECUCIÓN DE PRESUPUESTO PÚBLICO.....	17
4. Ingresos del Gobierno Nacional.....	17
5. Ejecución del presupuesto de gastos del Gobierno General.....	17
6. Gasto corriente no financiero.....	18
7. Inversión pública.....	18
VI. ANEXOS.....	20

RESUMEN EJECUTIVO

Principales hechos de importancia

- La evolución de la **actividad primaria**, fue negativa en noviembre, resultado de la caída en el sector pesca (-12,1 por ciento), agropecuario (-0,5 por ciento) y minería (-0,2 por ciento).
- En cuanto a los **otros indicadores de actividad económica** en la región, creció la producción industrial (29,6 por ciento), el arribo a establecimientos de hospedaje (7,8 por ciento), el crédito total (7,7 por ciento) y el empleo formal en empresas de más de 10 trabajadores en las ciudades de Puno y Juliaca (1,0 por ciento); mientras que disminuyó la exportación de bienes (-46,1 por ciento) y la inversión pública (-25,7 por ciento).

Actividad primaria

- El **sector agropecuario** mostró una caída de 0,5 por ciento interanual, obedeciendo a la menor producción agrícola (-12,2 por ciento); atenuado por la actividad pecuaria (0,9 por ciento).
- El **sector pesca** registró una disminución de 12,1 por ciento, respecto a noviembre del año anterior, resultado de la menor producción de trucha criada en jaulas flotantes (-12,0 por ciento).
- La **actividad minera** se redujo 0,2 por ciento interanual, básicamente por la menor producción de oro (-4,9 por ciento).

Otros indicadores de actividad económica

- La **producción manufacturera** mostró un crecimiento de 29,6 por ciento interanual en noviembre, resultado de la mayor producción de cal (30,3 por ciento), acompañado del comportamiento mixto del resto de industrias.
- El **arribo a los establecimientos de hospedaje** aumentó en 7,8 por ciento interanual; resultado de la mayor afluencia de turistas extranjeros (12,8 por ciento) y nacionales (6,0 por ciento).
- El **empleo formal** en empresas de más de 10 trabajadores en las ciudades de Puno y Juliaca creció 1,0 por ciento interanual, ello debido al mayor número de personal para los sectores: extractiva (14,4 por ciento), industria manufacturera (11,2 por ciento), transporte (8,1 por ciento) y comercio (5,5 por ciento); resultado que fue atenuado por la menor captación de trabajadores en el sector servicios (-1,3 por ciento).
- Las **exportaciones** de Puno realizadas por diferentes zonas de embarque sumaron US\$ 85,1 millones, menor en 46,1 por ciento interanual, resultado de la disminución en el valor exportado de productos **tradicionales** (-46,7 por ciento) y **no tradicionales** (-15,0 por ciento).
- El **crédito total** (S/ 3 685 millones) creció 7,7 por ciento, en términos nominales, respecto a igual mes de 2017. El crédito a personas se incrementó 14,4 por ciento; y el crédito a empresas creció 4,7 por ciento.
- La **inversión pública** (S/ 132,8 millones) mostró una disminución de 25,7 por ciento interanual, en términos reales, por la menor inversión del Gobierno Regional (-44,4 por ciento) y Gobierno Nacional (-39,4 por ciento); atenuada por los Gobiernos Locales (5,3 por ciento).

CUADRO N° 1
PUNO: OTROS INDICADORES DE ACTIVIDAD ECONÓMICA
 (Variación % respecto a similar periodo del año anterior)

	Jun.18	Jul.18	Ago.18	Set.18	Oct.18	Nov.18
Producción industrial 1/	↑ 7,0	↓ -7,2	↓ -11,1	↓ -1,6	↑ 8,4	↑ 29,6
Arribos establec. de hospedaje	↓ -0,6	↑ 19,3	↑ 3,8	↑ 14,6	↑ 8,3	↑ 7,8
Empleo formal urbano 2/	↑ 0,3	↑ 0,5	↑ 2,3	↑ 2,6	↓ -1,6	↑ 1,0
Exportaciones	↓ -3,7	↓ -16,2	↓ -31,8	↓ -46,9	↓ -33,0	↓ -46,1
Crédito total 3/	↑ 10,5	↑ 10,3	↑ 10,2	↑ 7,1	↑ 7,6	↑ 7,7
Crédito de consumo 3/	↑ 13,7	↑ 13,1	↑ 13,4	↑ 13,4	↑ 13,7	↑ 14,7
Crédito hipotecario 3/	↑ 5,7	↑ 6,4	↑ 8,6	↑ 11,5	↑ 8,7	↑ 11,6
Inversión pública 1/	↑ 26,9	↑ 36,8	↑ 4,2	↓ -19,6	↓ -9,7	↓ -25,7

1/ En términos reales.

2/ En empresas de 10 a más trabajadores situadas en las ciudades de Puno y Juliaca.

3/ En términos nominales.

Fuentes: BCRP - Sucursal Puno, Mincetur, MTPE, SBS y MEF.

I. ACTIVIDAD PRODUCTIVA

1. Actividad primaria

1.1 Sector agropecuario

- El **sector agropecuario** disminuyó 0,5 por ciento interanual en noviembre, debido a la menor producción agrícola (-12,2 por ciento), atenuado en parte por el crecimiento en la producción pecuaria (0,9 por ciento). Por lo contrario, en once meses transcurridos del año, este sector aumentó en 5,4 por ciento, resultado de la mayor de la producción agrícola y pecuaria.
- La **actividad agrícola** en noviembre registró solamente la cosecha y producción de cuatro cultivos permanentes: papa, plátano, alfalfa y otros pastos cultivados; obteniéndose una producción total de 10 939 toneladas, siendo el valor de la producción menor en 12,2 por ciento con respecto al mismo mes del año anterior.
- De lo contrario, en los primeros once meses del año, la actividad agrícola acumuló un crecimiento de 7,2 por ciento, observándose los mayores incrementos en la producción de alfalfa, avena forrajera, papa, entre otros; debido a un mayor rendimiento por hectárea de estos cultivos (4,3 por ciento) y al aumento del área cosechada de los mismos (2,2 por ciento).

CUADRO N° 2
PUNO: SECTOR AGROPECUARIO 1/
(Miles de toneladas)

Subsectores	Estructura Porcentual 2016 2/	NOVIEMBRE				ENERO – NOVIEMBRE			
		2017	2018	Var. %	Contribución 3/	2017	2018	Var. %	Contribución 3/
AGRÍCOLA 2/	71,4			-12,2	-1,3			7,2	5,3
Orientada al mercado interno 2/	71,4			-12,2	-1,3			7,2	5,3
Quinua	3,5	0,0	0,0	-	-	39,6	38,9	-1,9	-0,1
Cebada Grano	1,4	0,0	0,0	-	-	27,2	26,3	-3,2	0,0
Papa	25,3	11,2	9,7	-14,0	-1,4	720,1	773,0	7,3	1,9
Oca	1,2	0,0	0,0	-	-	28,2	28,8	2,1	0,0
Haba	1,2	0,0	0,0	-	-	15,0	14,8	-1,0	0,0
Avena Forrajera	14,4	0,0	0,0	-	-	1 628,7	1 793,3	10,1	1,6
Cebada Forrajera	3,6	0,0	0,0	-	-	403,7	382,2	-5,3	-0,2
Café	2,7	0,0	0,0	-	-	7,8	7,8	0,4	0,0
Alfalfa	9,6	0,1	0,1	33,8	0,0	1 025,8	1 203,1	17,3	1,6
Otros Pastos Cultivados	3,3	0,0	0,0	-	-	144,9	165,1	13,9	0,4
Otros cultivos 2/	5,3	0,4	0,4	11,9	0,1	66,2	66,4	0,3	0,0
PECUARIA 2/	28,6			0,9	0,8			0,2	0,1
Carne de vacuno 4/	7,1	1,3	1,3	0,5	0,1	19,1	19,5	1,9	0,1
Carne de ovino 4/	2,5	0,6	0,6	-0,8	0,0	8,4	8,2	-1,9	0,0
Carne de alpaca 4/	1,1	0,3	0,3	0,7	0,0	5,5	5,4	-1,1	0,0
Leche 4/	7,4	7,1	7,5	5,9	0,7	105,5	111,6	5,8	0,4
Lana de ovino 4/	1,7	0,5	0,5	-1,5	-0,1	4,1	2,9	-27,6	-0,4
Fibra de alpaca 4/	4,3	1,3	1,3	0,2	0,1	2,4	2,3	-0,2	0,0
Otros pdtos pecuarios 2/	4,5	5,4	5,5	0,9	0,1	52,6	52,4	-0,3	0,0
SECTOR AGROPECUARIO 2/	100,0			-0,5	-0,5			5,4	5,4

1/ Cifras preliminares.

2/ A precios de 2007.

3/ En base a la estructura de similar período de 2017.

4/ Peso neto.

Fuente: DRA – Puno.

Elaboración: BCRP - Sucursal Puno. Departamento de Estudios Económicos.

- La **producción pecuaria** se incrementó 0,9 por ciento interanual, principalmente por la mayor producción de leche (5,9 por ciento), carne de alpaca (0,7 por ciento), carne de vacuno (0,5 por ciento), fibra de alpaca (0,2 por ciento) y otros productos pecuarios (0,9 por ciento); atenuado por lana de ovino (-1,5 por ciento) y lana de ovino (-0,8 por ciento).

- En cuanto al avance de la siembra, correspondiente a la actual campaña agrícola (2018/2019), en noviembre se registró la siembra de 68 435 hectáreas en total, acumulando en los cuatro primeros meses de la campaña (agosto-noviembre) 204 811 hectáreas, principalmente de papa (56 870 hectáreas), avena forrajera (39 012 hectáreas), quinua (36 184 hectáreas) y cebada grano (24 413 hectáreas). Comparado con la campaña anterior, la siembra fue menor en 1,1 por ciento, por anomalías climáticas.

CUADRO N° 3
PUNO: SUPERFICIE SEMBRADA 1/
(Hectáreas)

	Campaña Agrícola 2/		Variación	
	2017/2018	2018/2019	Absoluta	Porcentual
CULTIVOS TRANSITORIOS	207 094	204 811	-2 283	-1,1
Quinua	35 916	36 184	268	0,7
Cebada Grano	24 764	24 413	-351	-1,4
Papa	56 238	56 870	632	1,1
Oca	3 478	3 482	4	0,1
Haba	10 484	10 047	-437	-4,2
Avena Forrajera	40 798	39 012	-1 786	-4,4
Cebada Forrajera	5 704	5 446	-258	-4,5
Otros cultivos transitorios	29 712	29 357	-355	-1,2
CULTIVOS PERMANENTES	3	0	-3	-100,0
Café	0	0	0	-
Alfalfa	0	0	0	-
Otros Pastos Cultivados	3	0	-3	-100,0
Otros cultivos permanentes	0	0	0	-
Total	207 097	204 811	-2 286	-1,1

1/ Cifras preliminares.

2/ Acumulado de agosto y noviembre.

Fuente: DRA – Puno.

Elaboración: BCRP - Sucursal Puno. Departamento de Estudios Económicos.

1.2 Sector pesca

- El sector pesca, en noviembre, presentó una disminución de 12,1 por ciento, respecto a similar mes de 2017, resultado de la menor producción de trucha en jaulas flotantes (-12,0 por ciento) destinada al consumo nacional y regional; asimismo, se redujo la pesca de mauri (-75,9 por ciento), ispi (-69,2 por ciento), carachi (-57,3 por ciento), pejerrey (-13,3 por ciento) y trucha natural (-2,0 por ciento). La producción de trucha en jaulas flotantes representa el 99,8 por ciento del VBP pesquero y el resto solo el 0,2 por ciento; este último porcentaje se debe a la sobrepesca informal y la depredación de las especies nativas por parte de las especies introducidas (trucha y pejerrey).

CUADRO N° 4
PUNO: SECTOR PESCA
(En toneladas)

	NOVIEMBRE			ENERO - NOVIEMBRE		
	2017	2018	Var %	2017	2018	Var %
Consumo Humano Directo	5 451	4 776	-12,4	42 177	48 397	14,7
- Boga	0,0	0,0	-	0,0	0,0	-
- Carachi	14,6	6,2	-57,3	207,7	92,7	-55,4
- Ispi	21,4	6,6	-69,2	147,3	70,3	-52,3
- Suche	0,0	0,0	-	0,0	0,6	-
- Mauri	0,2	0,0	-75,9	7,5	3,1	-57,9
- Pejerrey	8,7	7,5	-13,3	137,3	108,2	-21,2
- Trucha Natural	1,7	1,7	-2,0	20,5	28,6	39,4
- Trucha Crianza	5 404,6	4 754,1	-12,0	41 657,0	48 093,8	15,5
SECTOR PESCA 1/			-12,1			15,2

1/ A precios de 2007.

Fuente: DIREPRO – Puno.

Elaboración: BCRP - Sucursal Puno. Departamento de Estudios Económicos.

- En los once primeros meses, el sector acumuló un crecimiento de 15,2 por ciento interanual, definida por la mayor producción de trucha en jaulas flotantes (15,5 por ciento) y trucha natural (39,4 por ciento); mientras que disminuyó la pesca de maui (-57,9 por ciento), carachi (-55,4 por ciento), ispi (-52,3 por ciento) y pejerrey (-21,2 por ciento).

1.3 Sector minería

- En noviembre, la actividad minera disminuyó 0,2 por ciento, respecto a su similar del año pasado, resultado de la menor producción de oro (-4,9 por ciento), cuyo VBP representó el 54,5 por ciento del total minero, así mismo, se redujo la producción de plomo (-91,8 por ciento) y zinc (-62,8 por ciento); contrarrestado por la mayor extracción de estaño (17,5 por ciento) y plata (12,4 por ciento).

CUADRO N° 5
PUNO: SECTOR MINERÍA 1/
(Variación % real respecto a similar período del año anterior)

Estructura	Porcentual 2016 2/	NOVIEMBRE				ENERO – NOVIEMBRE			
		2017	2018	Var %	Contribución 3/	2017	2018	Var %	Contribución 3/
Estaño (TMF)	42,9	1 359	1 597	17,5	6,6	16 485	16 950	2,8	1,3
Plomo (TMF)	1,3	330	27	-91,8	-3,6	1 504	702	-53,3	-0,9
Oro (kg-f)	53,8	394	375	-4,9	-2,8	3 639	3 851	5,8	3,0
Plata (kg-f)	0,6	149	167	12,4	0,0	1 013	1 599	57,9	0,2
Zinc (TMF)	1,4	48	18	-62,8	-0,4	374	302	-19,0	-0,1
SECTOR MINERÍA 2/	100,0			-0,2	-0,2			3,4	3,4

1/ Cifras preliminares.

2/ A precios de 2007.

3/ En base a la estructura porcentual de similar período de 2017.

Fuente: MINEM.

Elaboración: BCRP - Sucursal Puno. Departamento de Estudios Económicos.

GRÁFICO N° 1
PUNO: EVOLUCIÓN DE LA PRODUCCIÓN MINERA
(Variación % real respecto a similar mes del año anterior)

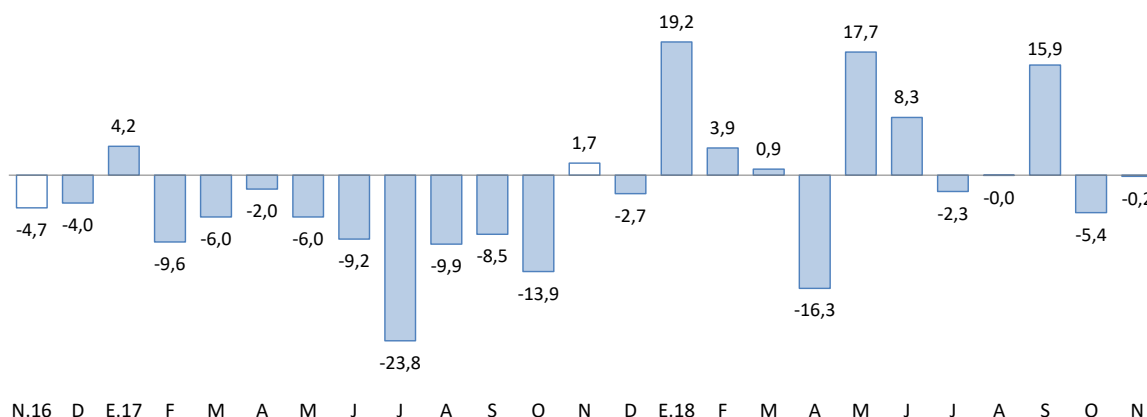

1/ Estimado a precios de 2007.

Fuente: MINEM.

- En el período enero-noviembre, la actividad minera registró un comportamiento positivo de 3,4 por ciento interanual, resultado del crecimiento en la extracción de minerales, destacando oro, estaño y plata.
- En noviembre, el precio promedio del estaño fue cUS\$/lb 868,14 mayor en 0,1 por ciento respecto al mes anterior, así mismo, el precio de la onza troy de oro fue de US\$ 1 220,89 mayor en 0,4 por ciento comparado con el mes anterior.

2. Otros indicadores sectoriales

2.1 Sector manufactura

- En noviembre, el desempeño de la actividad manufacturera, mostró un crecimiento de 29,6 por ciento interanual; resultado de la mayor producción de cal (30,3 por ciento), cuyo VBP representa el 96,8 por ciento del total, seguido de prendas de vestir (17,5 por ciento), muebles (110,5 por ciento) y bebidas gaseosas (13,9 por ciento). Este resultado fue atenuado ligeramente por ladrillos (-38,4 por ciento) y productos de panadería (-2,1 por ciento).

CUADRO N° 6
PUNO: SECTOR MANUFACTURA 1/
(Variación % real respecto a similar período del año anterior)

	Estructura Porcentual 2016 2/	NOVIEMBRE		ENERO – NOVIEMBRE	
		Var %	Contribución 3/	Var %	Contribución 3/
MANUFACTURA NO PRIMARIA	100,0	29,6	29,6	14,6	14,6
. Bebida Gaseosas	0,7	13,9	0,1	-9,1	0,0
. Pdtos de Panadería	0,8	-2,1	0,0	0,6	0,0
. Ladrillos	0,4	-38,4	-0,1	5,3	0,0
. Cal (*)	96,8	30,3	29,2	14,7	14,3
. Prendas de Vestir	1,0	17,5	0,3	28,6	0,3
. Muebles	0,1	110,5	0,2	18,0	0,0
SECTOR MANUFACTURA	100,0	29,6	29,6	14,6	14,6

1/ Cifras preliminares.

(*) Información estimada desde octubre 2015.

2/ A precios de 2007.

3/ En base a la estructura porcentual de similar período de 2017.

Fuente: Empresas industriales respectivas, DIREPRO Puno.

Elaboración: BCRP - Sucursal Puno. Departamento de Estudios Económicos.

- En los primeros once meses del año esta actividad acumuló un crecimiento de 14,6 por ciento, explicado principalmente por la mayor producción de cal (14,7 por ciento), prendas de vestir (28,6 por ciento), muebles (18,0 por ciento), ladrillos (5,3 por ciento) y productos de panadería (0,6 por ciento); atenuado por bebidas gaseosas (-9,1 por ciento).

GRÁFICO N° 2
PUNO: EVOLUCIÓN DE LA PRODUCCIÓN MANUFACTURERA NO PRIMARIA
(Variación % real respecto a similar mes del año anterior)

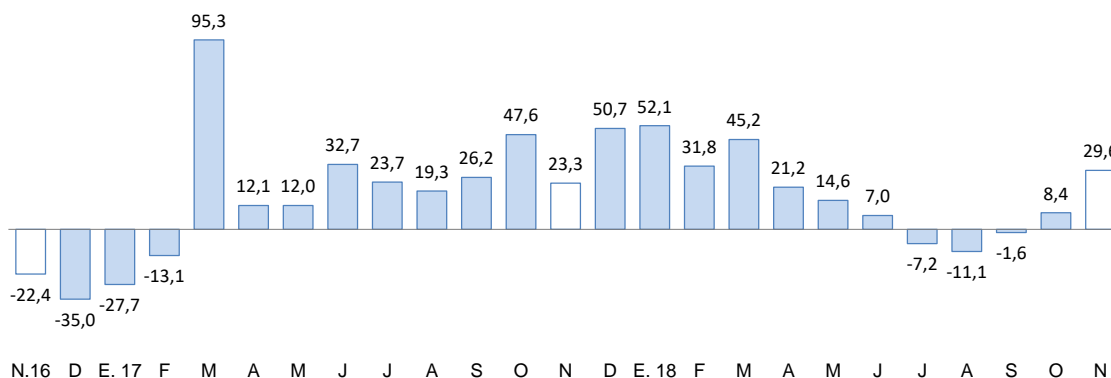

1/ Estimado a precios de 2007.

Fuente: Empresas de la región.

2.2 Arribos a los establecimientos de hospedaje

- En noviembre, el número de arribos de turistas a los establecimientos de hospedaje es de 95 352, lo cual aumentó en 7,8 por ciento interanual, un valor menor al registrado en el 2017 (11,7 por ciento). El resultado presentado obedeció a la mayor afluencia de turistas extranjeros (12,8 por ciento) y nacionales (6,0 por ciento).
- En los once primeros meses del año esta actividad presentó un crecimiento de 7,2 por ciento interanual, por la mayor visita de turistas extranjeros (13,8 por ciento) y nacionales (4,6 por ciento).

GRÁFICO N° 3
PUNO: EVOLUCIÓN DE ARRIBOS A ESTABLECIMIENTOS DE HOSPEDAJE
(Variación %)

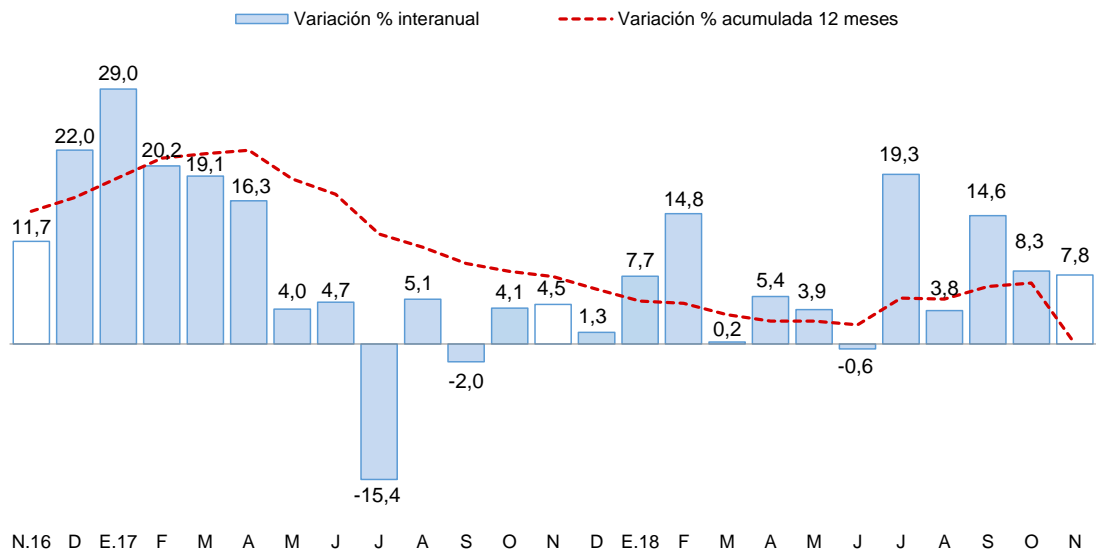

Fuente: Encuesta Mensual a Establecimientos de Hospedaje Temporal - MINCETUR

II. ASPECTOS LABORALES

3. Empleo

- El empleo en las ciudades de Puno y Juliaca, en empresas privadas formales de 10 a más trabajadores, creció 1,0 por ciento interanual en noviembre, ello debido al mayor número de personal para los sectores: extractiva (14,4 por ciento), industria manufacturera (11,2 por ciento), transporte (8,1 por ciento) y comercio (5,5 por ciento). En el primer y segundo caso, se debe al aumento del nivel de producción, en especial, trucha y cal, respectivamente; en el tercer y cuarto caso, debido a la necesidad de cubrir plazas vacantes. Este resultado fue atenuado por la menor captación de trabajadores en el sector servicios (-1,3 por ciento).

CUADRO N° 7
CIUDAD DE PUNO: ÍNDICE MENSUAL DE EMPLEO EN EMPRESAS PRIVADAS FORMALES DE 10 Y MÁS TRABAJADORES POR RAMA DE ACTIVIDAD ECONÓMICA 1/
 (Octubre 2010 = 100)

	NOVIEMBRE			ENERO – NOVIEMBRE		
	2017	2018	Var %	2017	2018	Var %
Extractiva 2/	192,4	220,0	14,4	193,2	203,2	5,2
Industria manufacturera	94,4	104,9	11,2	96,5	99,3	3,0
Comercio	175,1	184,7	5,5	178,9	183,7	2,7
Transporte, almacenes y comunicaciones	130,2	140,7	8,1	125,9	137,2	9,0
Servicios 3/	187,7	185,3	-1,3	158,2	158,6	0,3
TOTAL	171,6	173,3	1,0	153,1	155,0	1,3

Nota: La información corresponde al primer día de cada mes.

1/ Cifras preliminares.

2/ Conformada por las subramas agricultura, pesca y minería.

3/ Conformada por las subramas servicios prestados a empresas, restaurantes y hoteles, establecimientos financieros, enseñanza, servicios sociales y comunales, y electricidad, gas y agua.

Fuente: MTPE - Encuesta Nacional de Variación del Empleo (ENVME).

Elaboración: BCRP - Sucursal Puno. Departamento de Estudios Económicos.

GRÁFICO N° 4
CIUDADES DE PUNO Y JULIACA: EVOLUCIÓN DEL EMPLEO FORMAL URBANO EN EMPRESAS DE MÁS DE 10 TRABAJADORES
 (Variación % respecto a similar mes del año anterior)

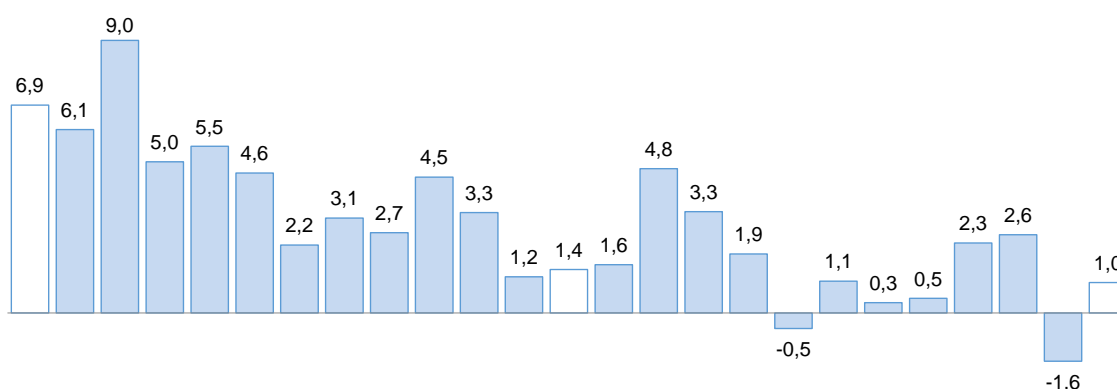

N.16 D.17 E.17 F.17 M.17 A.17 M.17 J.17 J.17 A.17 S.17 O.17 N.17 D.17 E.18 F.18 M.18 A.18 M.18 J.18 J.18 A.18 S.18 O.18 N.18
 Fuente: MTPE

III. SECTOR EXTERNO

4. Exportaciones

- Las exportaciones de Puno sumaron en noviembre US\$ 85,1 millones, 46,1 por ciento menor respecto a igual mes del año pasado. Las exportaciones tradicionales y no tradicionales disminuyeron 46,7 y 15,0 por ciento, respectivamente.

CUADRO N° 8
PUNO: EXPORTACIONES POR GRUPO DE PRODUCTOS

RUBROS	Valor FOB en millones de US\$				Tasa de crecimiento (%)		
	oct-18	nov-18	ene-nov 17	ene-nov 18	Mes	12 Meses	Acum.
Productos Tradicionales	107,1	82,8	1 719,0	1 481,2	-22,7	-46,7	-13,8
. Agropecuarios	0,5	0,4	1,9	1,6	-8,2	123,1	-14,2
. Mineros	106,7	82,3	1 717,1	1 479,6	-22,8	-46,9	-13,8
Productos No Tradicionales	2,1	2,3	41,1	25,7	10,5	-15,0	-37,4
. Agropecuarios	0,3	0,5	8,3	6,1	68,2	63,1	-26,9
. Pesqueros	0,4	0,9	5,8	6,6	149,4	473,6	12,6
. Textiles	1,4	0,9	7,8	11,7	-38,3	-10,0	49,9
. Minería no metálica	0,0	0,0	4,7	1,1	-100,0	-100,0	-75,4
. Resto de no tradicionales 1/	0,0	0,0	14,4	0,2	128,5	-97,1	-98,8
Total	109,2	85,1	1 760,1	1 506,9	-22,1	-46,1	-14,4

1/ Productos maderos y papeles, químicos, sidero metalúrgicos y joyería, metal mecánicos, sombreros de punto, fundas, instrumentos musicales, pieles y sus manufacturas.

FUENTE: SUNAT.

- En las exportaciones tradicionales (US\$ 82,8 millones), la disminución interanual fue resultado del menor valor exportado de productos mineros (-46,9 por ciento), principalmente oro (-50,8 por ciento) y estaño (-27,5 por ciento). Las exportaciones tradicionales representan el 97,2 por ciento del total exportado.
- En las exportaciones no tradicionales (US\$ 2,3 millones), la reducción interanual se sustenta en la menor exportación de productos textiles (-10,0 por ciento), principalmente fibras textiles; productos de minería no metálica (-100,0 por ciento), básicamente cemento y materiales de construcción; y el resto de productos no tradicionales (-97,1 por ciento). Esta disminución fue atenuada por la mayor exportación de productos pesqueros (4,7 veces más), en especial trucha congelada; y productos agropecuarios (63,1 por ciento), esencialmente quinua. Las exportaciones no tradicionales, en conjunto representan el 2,8 por ciento del total exportado.
- De enero a noviembre, las exportaciones acumularon un valor de US\$ 1 506,9 millones, 14,4 por ciento menor al valor exportado en igual periodo del pasado año. Las exportaciones tradicionales y no tradicionales disminuyeron 13,8 y 37,4 por ciento, respectivamente.
- En el acumulado de exportaciones tradicionales (US\$ 1 481,2 millones), se observó un descenso en la exportación de productos mineros (-13,8 por ciento), principalmente oro (-14,3 por ciento) y estaño (-12,2 por ciento).
- Por su parte, en el acumulado de productos no tradicionales (US\$ 25,7 millones), la reducción fue explicada por la menor exportación de productos agropecuarios (-26,9 por ciento), en especial quinua; productos de minería no metálica (-75,4 por ciento), básicamente cemento y materiales de construcción; y el resto de productos no tradicionales (-98,8 por ciento). Esta disminución fue atenuada por la mayor exportación de productos pesqueros (12,6 por ciento), principalmente trucha congelada; y productos textiles (49,9 por ciento), esencialmente fibras textiles.

- El destino de las exportaciones se concentra en el bloque económico asiático que adquieren, en conjunto, el 76,0 por ciento del total exportado; siendo el principal mercado: India con 55,3 por ciento, seguido de Emiratos Árabes Unidos (16,6 por ciento) y Japón (3,3 por ciento). En otros bloques fueron importantes las exportaciones hacia Estados Unidos (9,2 por ciento), Países Bajos (6,0 por ciento) y España (2,3 por ciento). Los principales productos exportados fueron: oro, estaño, trucha congelada, fibras textiles y quinua.

5. Importaciones

- Las importaciones en noviembre fueron US\$ 19,9 millones, 9,8 por ciento menor, respecto a igual mes del año pasado; resultado de la menor importación de insumos (-17,5 por ciento), atenuado por el mayor ingreso de bienes de capital (21,2 veces más) y bienes de consumo (4,1 por ciento).
- Dentro del total de importaciones, se destaca la participación de insumos para la agricultura (46,7 por ciento), alimentos y bebidas (26,6 por ciento), e insumos industriales (14,1 por ciento).
- De enero a noviembre, las importaciones acumularon un valor de US\$ 262,4 millones, 14,2 por ciento mayor al valor importado en igual periodo del año pasado. Esto debido a la mayor importación de insumos (24,2 por ciento) y bienes de capital (14,9 por ciento), atenuada por los bienes de consumo (-4,2 por ciento).

**CUADRO N° 9
PUNO: IMPORTACIONES SEGÚN USO O DESTINO ECONÓMICO**

RUBROS	Valor FOB en millones de US\$				Tasa de crecimiento (%)		
	oct-18	nov-18	ene-nov 17	ene-nov 18	Mes	12 Meses	Acum.
Bienes de Consumo	7,8	6,3	79,1	75,8	-18,8	4,1	-4,2
. Alimentos y Bebidas	6,8	5,3	70,5	66,8	-22,6	0,1	-5,3
. Productos Farmacéuticos	0,0	0,0	0,9	0,0	0,0	-100,0	-99,9
. Otros 1/	1,0	1,1	7,7	9,0	8,4	30,2	17,4
Insumos	16,6	13,1	146,3	181,6	-20,9	-17,5	24,2
. Combustibles y Lubricantes	2,7	1,1	20,1	19,8	-59,7	-62,7	-1,3
. Insumos para la Agricultura	10,8	9,3	107,7	137,2	-14,3	-17,1	27,4
. Insumos para la Industria	3,1	2,8	18,5	24,7	-10,7	49,4	33,3
Bienes de Capital	0,5	0,4	4,3	5,0	-23,5	2 122,6	14,9
. Maquinaria y Equipo	0,5	0,1	3,5	1,8	-71,5	4 069,1	-49,1
. Materiales de Construcción	0,0	0,1	0,4	0,6	1 680,1	0,0	38,6
. Otros 2/	0,0	0,1	0,4	2,6	0,0	742,1	517,8
Total	24,9	19,9	229,7	262,4	-20,3	-9,8	14,2

1/ Utensilios domésticos y electrodomésticos, y vehículos de uso particular.

2/ Partes y piezas, y herramientas.

FUENTE: SUNAT.

IV. CRÉDITOS Y DEPÓSITOS²

6. Créditos

- El crédito registró un crecimiento de 7,7 por ciento interanual en noviembre, el cual significó un ritmo de crecimiento menor al registrado en similar mes de 2017 (12,9 por ciento).
- Según tipo de moneda, el 98,1 por ciento del crédito total fue otorgado en moneda nacional (S/ 3 615 millones), el cual creció 1,5 por ciento respecto al mes anterior, y 8,5 por ciento a 12 meses. Por su parte, el crédito otorgado en moneda extranjera (US\$ 21 millones) disminuyó 1,3 por ciento en el mes y 23,2 por ciento interanual.

**CUADRO N° 10
PUNO: CRÉDITOS**

	Estructura %	Saldos en millones de soles con TCF 1/		Tasa de crecimiento (%)		
		Nov-18	Oct-18	Nov-18	Mes	12 Meses
Banco de la Nación	5,1	185	186	0,6	14,7	
Agrobanco	0,4	15	15	-2,8	-47,5	
Banca Múltiple	47,3	1 717	1 742	1,5	3,2	
Instituciones No Bancarias	47,3	1 716	1 741	1,5	12,8	
Financieras	8,7	315	319	1,4	17,6	
Cajas Municipales	31,9	1 159	1 176	1,4	11,4	
Cajas Rurales	6,6	241	245	1,8	14,7	
Edpymes	0,0	1,3	1,3	-1,6	-55,5	
TOTAL	100,0	3 633	3 685	1,4	7,7	
Empresas	67,4	2 458	2 483	1,0	4,7	
Personas	32,6	1 175	1 202	2,2	14,4	
Consumo	29,4	1 063	1 084	2,0	14,7	
Hipotecario	3,2	113	118	4,5	11,6	
MN	98,1	3 563	3 615	1,5	8,5	
ME	1,9	70	69	-1,3	-23,2	
ME (Mill. US\$)		22	21	-1,3	-23,2	

1/ TCF = Tipo de Cambio Fijo (S/ 3,24 por US\$).

Fuente: SBS y AFP.

Elaboración: BCRP - Sucursal Puno. Departamento de Estudios Económicos.

- Por tipo de institución, el crédito otorgado por la banca múltiple, que concentra el 47,3 por ciento de crédito total, creció 3,2 por ciento interanual. Y las instituciones no bancarias, que concentran el 47,3 por ciento del crédito total, mostraron un incremento de 12,8 por ciento interanual y fue resultado de mayores créditos otorgados por financieras (17,6 por ciento), cajas rurales (14,7 por ciento) y cajas municipales (11,4 por ciento); atenuado por las Edpymes (-55,5 por ciento). Los créditos otorgados por el Banco de la Nación aumentaron en 14,7 por ciento, mientras que Agrobanco mostró una reducción de 47,5 por ciento interanual.

GRÁFICO N° 5
PUNO: VARIACIÓN PORCENTUAL DE LOS CRÉDITOS
 (Respecto a similar mes del año anterior)

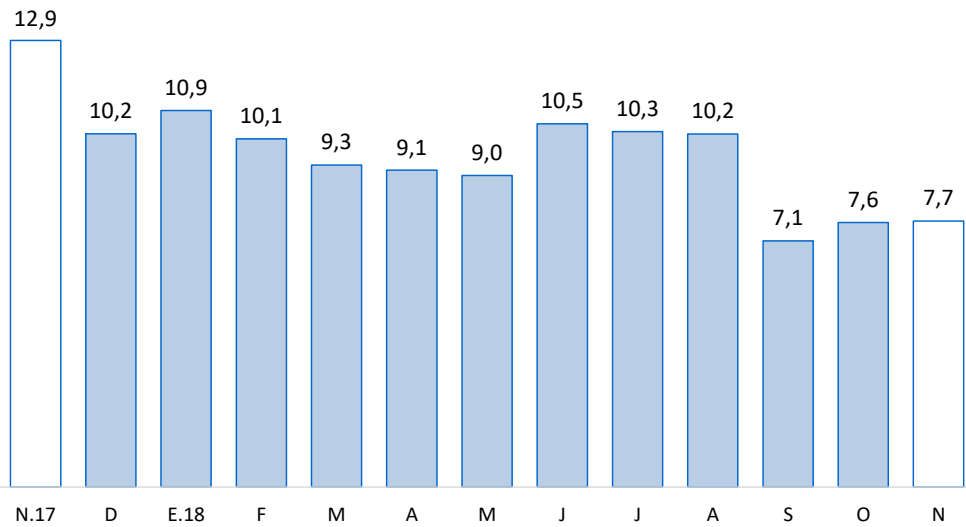

Fuente: SBS y AFP.

- En cuanto al tipo de crédito, el financiamiento a personas aumentó 14,4 por ciento interanual, principalmente por el crecimiento del crédito de consumo (14,7 por ciento). Y el financiamiento a empresas registró un incremento de 4,7 por ciento interanual.

GRÁFICO N° 6
PUNO: VARIACIÓN PORCENTUAL DEL TIPO DE CRÉDITO
 (Respecto a similar mes del año anterior)

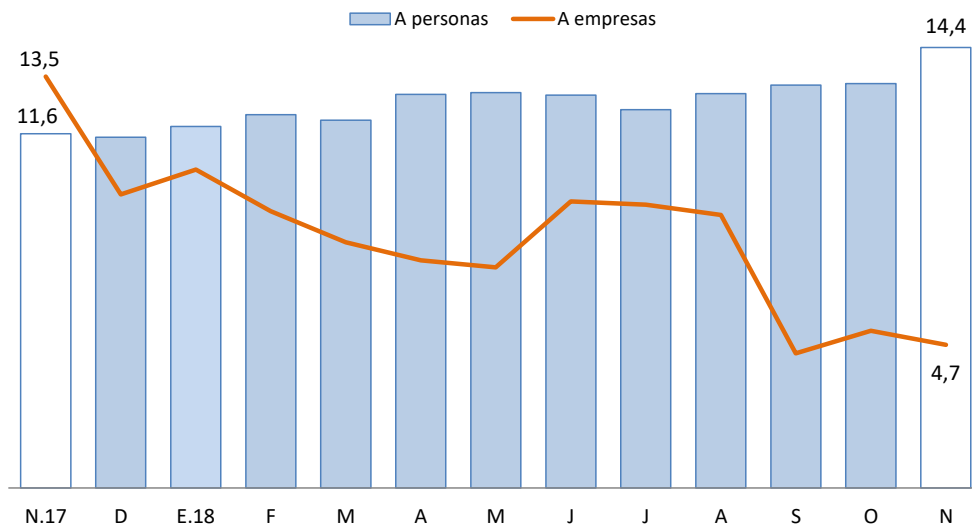

Fuente: SBS y AFP.

- La tasa de morosidad registrada en octubre fue 5,4 por ciento, mayor en 0,1 puntos porcentuales respecto al mismo mes de 2017 (5,3 por ciento).

GRÁFICO N° 7
PUNO: TASA DE MOROSIDAD
(Porcentaje)

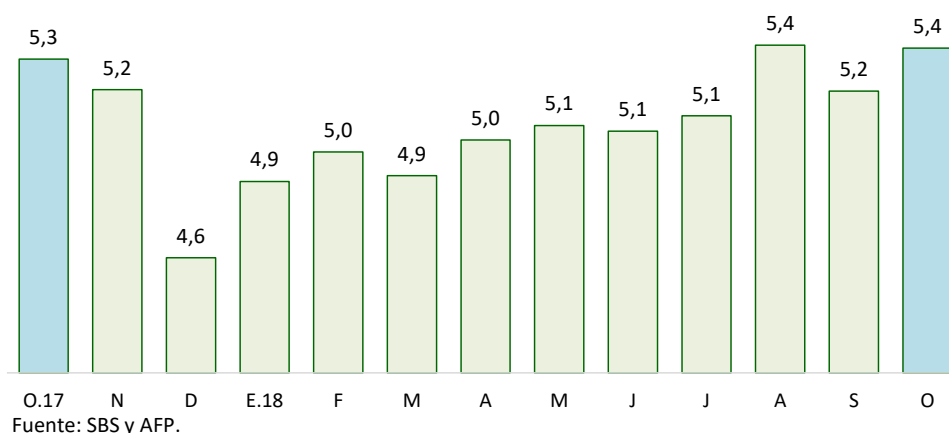

7. Depósitos

- Los depósitos crecieron 11,3 por ciento interanual en noviembre, lo cual significó un ritmo de crecimiento mayor al registrado en similar mes de 2017 (5,3 por ciento).
- Por tipo de moneda, los depósitos en soles (S/ 1 494 millones), que representan el 86,6 por ciento de los depósitos totales, disminuyeron 0,7 por ciento en el mes, pero crecieron 11,5 por ciento a 12 meses. Además, los depósitos en moneda extranjera (US\$ 72 millones) aumentaron 3,6 por ciento respecto al mes anterior y 9,7 por ciento interanual. La tasa de dolarización de los depósitos en noviembre fue 13,4 por ciento, menor en 0,2 puntos porcentuales frente a la tasa registrada en similar mes del año pasado (13,6 por ciento).

CUADRO N° 11
PUNO: DEPÓSITOS

	Estructura %	Saldos en millones de soles con TCF 1/		Tasa de crecimiento (%)	
		Nov-18	Oct-18	Nov-18	Mes
Banco de la Nación	22,4	392	387	-1,1	15,2
Banca Múltiple	51,0	886	880	-0,7	8,8
Instituciones No Bancarias	26,6	451	458	1,7	13,0
Financieras	1,0	17	17	3,4	24,9
Cajas Municipales	17,4	295	301	1,8	16,1
Cajas Rurales	8,1	138	140	1,4	5,8
TOTAL	100,0	1 729	1 726	-0,2	11,3
Vista	21,1	377	365	-3,3	2,0
Ahorro	43,4	766	749	-2,2	10,2
A plazo	35,5	586	612	4,5	19,2
MN	86,6	1 505	1 494	-0,7	11,5
ME	13,4	224	232	3,6	9,7
ME (Mill. US\$)		69	72	3,6	9,7

1/ TCF = Tipo de Cambio Fijo (S/ 3,24 por US\$).

Fuente: SBS y AFP.

Elaboración: BCRP - Sucursal Puno. Departamento de Estudios Económicos.

- Según tipo de depósito, los depósitos de ahorro, que concentran el 43,4 por ciento de los depósitos totales, mostraron un incremento interanual de 10,2 por ciento. Asimismo, los depósitos a plazo y a la vista crecieron 19,2 y 2,0 por ciento, respectivamente.
- Por tipo de instituciones, los depósitos en banca múltiple, que concentran el 51,0 por ciento de los depósitos totales, aumentaron en 8,8 por ciento. Así mismo, los depósitos en instituciones no bancarias mejoraron 13,0 por ciento; esta variación reflejó, principalmente, el incremento de depósitos en financieras (24,9 por ciento), en cajas municipales (16,1 por ciento) y cajas rurales (5,8 por ciento).

GRÁFICO N° 8
PUNO: VARIACIÓN PORCENTUAL DE LOS DEPÓSITOS
(Respecto a similar mes del año anterior)

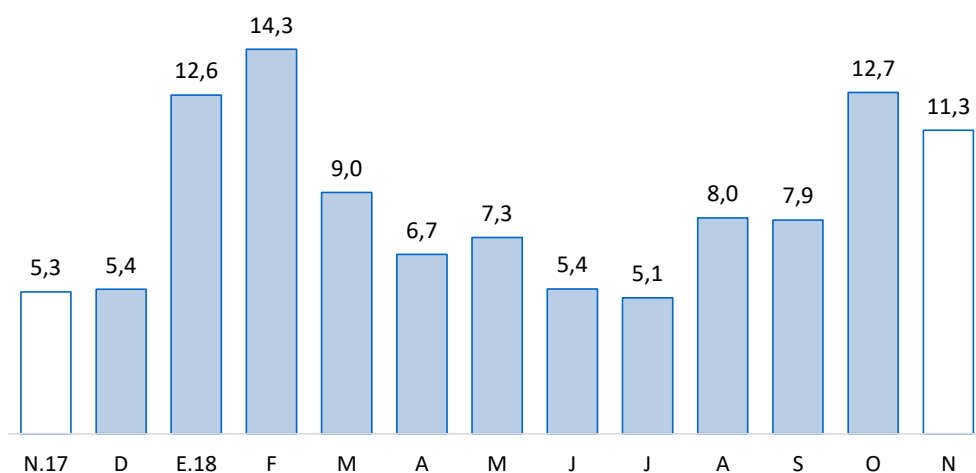

Fuente: SBS y AFP.

V. EJECUCIÓN DE PRESUPUESTO PÚBLICO

8. Ingresos del Gobierno Nacional

- El ingreso del Gobierno Nacional en el departamento de Puno, durante noviembre, creció 10,2 por ciento, interanual en términos reales; debido a incrementos en los ingresos tributarios (10,9 por ciento), atenuado por la disminución de los no tributarios (-0,7 por ciento). Los ingresos tributarios representan el 95,0 por ciento del total de ingresos recaudados, y los no tributarios, el 5,0 por ciento restante.

CUADRO N° 12
PUNO: INGRESOS DEL GOBIERNO NACIONAL 1/ 2/
(Millones de soles)

RUBROS	NOVIEMBRE			ENERO – NOVIEMBRE		
	2017	2018	Var % real	2017	2018	Var % real
I. INGRESOS TRIBUTARIOS	34,1	38,6	10,9	393,8	433,7	8,8
1. Impuesto a la renta	11,3	13,0	13,0	154,6	154,7	-1,1
Personas naturales	3,1	4,0	24,5	37,3	44,6	17,9
Personas jurídicas	8,0	7,9	-4,1	103,2	95,1	-8,9
Regularización	0,1	1,1	1133,0	14,1	15,0	5,6
2. Impuestos a la Importación	0,1	0,0	-89,6	0,3	0,3	-13,1
3. Impuestos a la Prod. y consumo	21,1	22,9	6,1	215,3	249,9	14,6
Impuesto General a las Ventas	20,9	22,6	5,8	212,1	245,0	14,1
Interno	8,3	9,1	8,1	80,0	87,6	8,1
Importaciones	12,6	13,4	4,2	132,0	157,4	17,7
Impuesto Selectivo al Consumo 2/	0,3	0,3	31,2	3,2	4,9	50,7
4. Otros ingresos	1,6	2,7	63,7	23,6	28,8	20,5
II. INGRESOS NO TRIBUTARIOS	2,0	2,0	-0,7	21,8	24,1	9,6
TOTAL	36,1	40,7	10,2	415,6	457,9	8,8

1/ Información actualizada al 30 de noviembre de 2018.

2/ Incluye el Impuesto Selectivo al Consumo interno y de importaciones.

Fuente: SUNAT.

Elaboración: BCRP - Sucursal Puno. Departamento de Estudios Económicos.

9. Ejecución del presupuesto de gastos del Gobierno General

- La ejecución del presupuesto de gastos en el departamento de Puno, durante noviembre, presentó una disminución de 6,0 por ciento, interanual en términos reales; debido a una menor ejecución del Gobierno Nacional (-11,8 por ciento) y Gobierno Regional (-7,3 por ciento), principalmente, en gastos de capital con una reducción de 40,0 y 44,4 por ciento, respectivamente. Este resultado fue atenuado por mayores gastos de los Gobiernos Locales (6,6 por ciento), especialmente, gastos corrientes (9,7 por ciento).
- En tanto, el gasto corriente no financiero creció 9,2 por ciento; y el gasto de capital disminuyó 26,1 por ciento, debido a menor inversión pública (-25,7 por ciento).

CUADRO N° 13
PUNO: EJECUCIÓN DEL PRESUPUESTO DE GASTOS DEL GOBIERNO GENERAL
(Millones de soles)

RUBROS	NOVIEMBRE			ENERO - NOVIEMBRE		
	2017	2018	Var. % real	2017	2018	Var. % real
Gobierno Nacional	149,8	135,0	-11,8	1 776,3	1 825,5	1,5
Gobierno Regional	173,9	164,7	-7,3	1 339,0	1 559,5	15,0
Gobiernos Locales	86,4	94,1	6,6	833,8	814,1	-3,6
Total	410,1	393,8	-6,0	3 949,1	4 199,0	5,0
Corriente	233,9	260,8	9,2	2 424,2	2 733,3	11,4
Capital	176,2	133,0	-26,1	1 524,9	1 465,7	-5,1
Inversión Pública	175,0	132,8	-25,7	1 432,1	1 438,3	-0,8

Fuente: MEF.

Elaboración: BCRP - Sucursal Puno. Departamento de Estudios Económicos.

10. Gasto corriente no financiero

- El gasto corriente no financiero presentó un crecimiento de 9,2 por ciento, interanual en términos reales; debido a mayores montos devengados por el Gobierno Nacional (21,7 por ciento), principalmente, gastos en bienes y servicios; los Gobiernos Locales (9,7 por ciento), en especial, gastos en transferencias; y el Gobierno Regional (2,8 por ciento), especialmente, gastos en bienes y servicios.

CUADRO N° 14
PUNO: GASTO CORRIENTE NO FINANCIERO
(Millones de soles)

RUBROS	NOVIEMBRE			ENERO - NOVIEMBRE		
	2017	2018	Var. % real	2017	2018	Var. % real
- Gobierno Nacional	68,5	85,2	21,7	964,3	1 102,1	12,9
- Gobierno Regional	136,7	143,6	2,8	1 147,7	1 298,9	11,8
- Gobiernos Locales	28,6	32,1	9,7	312,2	332,3	5,1
TOTAL	233,9	260,8	9,2	2 424,2	2 733,3	11,4

Fuente: MEF.

Elaboración: BCRP - Sucursal Puno. Departamento de Estudios Económicos.

- En los once primeros meses del año, el gasto corriente no financiero aumentó 11,4 por ciento en términos reales; debido al crecimiento del gasto del Gobierno Nacional (12,9 por ciento), Gobierno Regional (11,8 por ciento) y Gobiernos Locales (5,1 por ciento).

11. Inversión pública

- La inversión pública en Puno, correspondiente a los tres niveles de gobierno, totalizó en noviembre S/ 132,8 millones; 25,7 por ciento menor, en términos reales, respecto a similar mes del año pasado. La inversión disminuyó en el Gobierno Regional (-44,4 por ciento) y el Gobierno Nacional (-39,4 por ciento); atenuada por los Gobiernos Locales (5,3 por ciento).

CUADRO N° 15
PUNO: INVERSIÓN PÚBLICA 1/
(Millones de soles)

RUBROS	NOVIEMBRE			ENERO – NOVIEMBRE		
	2017	2018	Var. % real	2017	2018	Var. % real
- Gobierno Nacional	80,2	49,7	-39,4	724,5	705,6	-3,8
- Gobierno Regional	37,2	21,1	-44,4	188,3	255,1	34,0
- Gobiernos Locales	57,7	62,0	5,3	519,3	477,6	-9,3
TOTAL	175,0	132,8	-25,7	1 432,1	1 438,3	-0,8

1/ Comprende la formación bruta de capital.

Fuente: MEF.

Elaboración: BCRP - Sucursal Puno. Departamento de Estudios Económicos.

- Entre enero y noviembre, la inversión pública acumuló un total de S/ 1 438,3 millones, 0,8 por ciento menor respecto a similar periodo del año pasado. La inversión acumulada se redujo en los Gobiernos Locales (-9,3 por ciento) y Gobierno Nacional (-3,8 por ciento); resultado que fue atenuado por el Gobierno Regional (34,0 por ciento).

GRAFICO N° 9
PUNO: VARIACIÓN PORCENTUAL REAL DE INVERSIÓN PÚBLICA
 (Respecto a similar mes del año anterior)

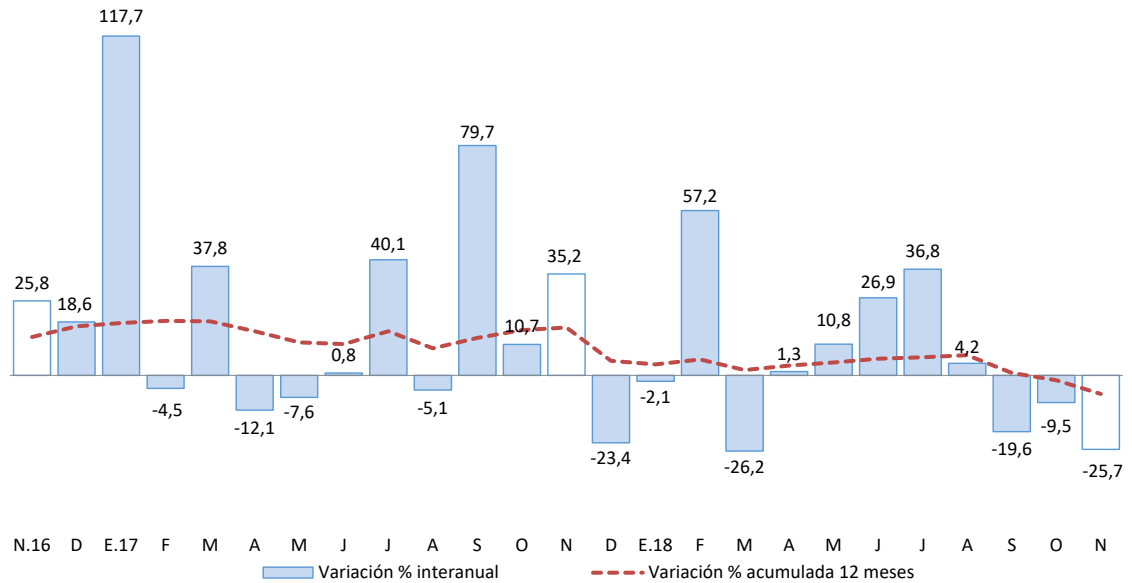

Fuente: MEF.

Elaboración: BCRP - Sucursal Puno. Departamento de Estudios Económicos.

En cuanto a los principales proyectos que se ejecutaron en noviembre, destacaron:

- El “Mejoramiento de la carretera Emp. Pe - 34b (Rosario) - Carlos Gutierrez - Crucero - Quiscupunco - Oriental - Ananea - Cojata - Vilquechico - Emp. Pe - 34i (Coasia) por niveles de servicios” con S/ 19,3 millones devengados a cargo del Gobierno Nacional;
- El “Mejoramiento de la carretera (Pu 135) Checca - Mazocruz, provincia de El Collao” con S/ 7,8 millones devengados a cargo del Gobierno Nacional; y
- La “Ampliación y mejoramiento de los servicios de agua potable y alcantarillado en la localidad de Juli, provincia de Chucuito” con S/ 2,7 millones de devengados a cargo de los Gobiernos Locales.



VI. ANEXOS

ANEXO 1

PUNO: PRODUCCIÓN AGROPECUARIA 1/
(TM)

PRINCIPALES PRODUCTOS	2017		2018											PRINCIPALES PRODUCTOS
	Nov	Dic	Ene	Feb	Mar	Abr	May	Jun	Jul	Ago	Set	Oct	Nov	
AGRÍCOLA														AGRÍCOLA
Quinua	0	0	0	0	1 515	24 502	12 841	0	0	0	0	0	0	Quinua
Cañihua	0	0	0	0	193	2 853	1 637	0	0	0	0	0	0	Cañihua
Cebada Grano	0	0	0	0	96	10 141	15 704	354	0	0	0	0	0	Cebada Grano
Trigo	0	0	0	0	0	554	1 183	14	0	0	0	0	0	Trigo
Centeno Grano	0	0	0	0	0	0	26	36	0	0	0	0	0	Centeno Grano
Avena Grano	0	0	0	0	0	2 449	4 398	658	0	0	0	0	0	Avena Grano
Maiz Amiláceo	0	0	0	0	0	2 840	3 448	0	0	0	0	0	0	Maiz Amiláceo
Maiz Amarillo Duro	0	0	0	0	83	2 460	2 148	34	0	0	0	0	0	Maiz Amarillo Duro
Arroz	0	0	0	0	0	123	86	0	0	0	0	0	0	Arroz
Papa	11 227	22 792	0	13 422	67 421	400 242	278 282	3 974	0	0	0	0	9 652	Papa
Oca	0	0	0	0	51	15 754	13 014	16	0	0	0	0	0	Oca
Olluco	0	0	0	0	113	8 899	9 253	0	0	0	0	0	0	Olluco
Mashua	0	0	0	0	34	3 334	4 211	0	0	0	0	0	0	Mashua
Yuca	0	0	0	0	0	2 166	10 932	9 408	0	0	0	0	0	Yuca
Tarhui	0	0	0	0	0	5	1 234	162	0	0	0	0	0	Tarhui
Haba	0	8	0	235	2 433	7 119	5 053	0	0	0	0	0	0	Haba
Arveja	0	0	0	0	0	205	901	0	0	0	0	0	0	Arveja
Cebolla	0	0	0	1 213	1 583	4 257	1 228	0	0	0	0	0	0	Cebolla
Avena Forrajera	0	0	0	0	74 272	899 249	789 460	30 292	0	0	0	0	0	Avena Forrajera
Cebada Forrajera	0	0	0	0	7 032	164 429	203 815	6 961	0	0	0	0	0	Cebada Forrajera
Plátano	1 053	1 162	928	810	1 028	1 004	964	948	918	890	903	876	1 178	Plátano
Naranja	0	0	0	0	42	921	6 408	8 498	6 400	5 175	0	0	0	Naranja
Café	0	0	0	0	0	345	1 837	3 662	1 487	453	0	0	0	Café
Alfalfa	80	33 619	16 119	101 575	287 958	400 194	290 485	106 669	0	0	0	0	107	Alfalfa
Otros Pastos Cultivados	0	9 351	1 676	10 792	35 172	59 986	45 458	11 968	0	0	0	0	2	Otros Pastos Cultivados
PECUARIA 2/														PECUARIA 2/
Carne de Vacuno	1 327	1 269	1 302	1 533	1 677	2 304	2 292	2 285	2 024	1 819	1 562	1 375	1 334	Carne de Vacuno
Carne de Ovino	614	532	499	611	671	945	958	899	871	819	725	622	609	Carne de Ovino
Carne de Alpaca	336	235	338	336	529	697	638	621	600	514	413	368	338	Carne de Alpaca
Carne de Llama	84	98	98	124	131	182	168	168	140	125	115	94	85	Carne de Llama
Carne de Porcino	177	161	148	192	194	272	267	266	281	232	200	171	178	Carne de Porcino
Carne de Ave	257	274	269	319	305	311	296	302	251	234	239	251	264	Carne de Ave
Leche de Vacuno	7 067	7 889	10 349	13 387	13 976	13 105	12 838	10 605	8 842	8 079	6 194	6 740	7 482	Leche de Vacuno
Lana de Ovino	501	127	0	1 371	1 077	0	0	0	0	0	0	0	493	Lana de Ovino
Fibra de Alpaca	1 286	289	152	442	466	0	0	0	0	0	0	0	1 288	Fibra de Alpaca
Fibra de Llama	243	37	0	0	72	0	0	0	0	0	0	0	245	Fibra de Llama
Otros pdtos. Pecuarios	1 100	1 025	915	1 168	1 237	1 573	1 465	1 428	1 343	1 396	1 200	1 163	1 104	Otros pdtos. Pecuarios

1/ Cifras preliminares. Actualizado al 15-12-2018.

Fuente: DRA - Puno.

Elaboración: BCRP - Sucursal Puno. Departamento de Estudios Económicos.



ANEXO 2

**PUNO: SUPERFICIE AGRÍCOLA SEMBRADA 1/
(Hectáreas)**

PRINCIPALES CULTIVOS	2017		2018											PRINCIPALES CULTIVOS
	Nov	Dic	Ene	Feb	Mar	Abr	May	Jun	Jul	Ago	Set	Oct	Nov	
Quinoa	2 278	0	0	0	0	0	0	0	0	3	8 494	24 577	3 110	Quinoa
Cañihua	1 410	90	0	0	0	0	0	0	0	0	677	3 301	1 505	Cañihua
Cebada Grano	6 815	15	0	0	0	0	0	0	0	0	1 426	16 377	6 610	Cebada Grano
Trigo	318	0	0	0	0	0	0	0	0	0	160	991	263	Trigo
Centeno Grano	0	0	0	0	0	0	0	0	0	0	0	45	0	Centeno Grano
Avena Grano	2 656	5	0	0	0	0	0	0	0	0	51	4 943	2 456	Avena Grano
Maiz Amiláceo	0	0	0	0	0	0	0	0	0	841	1 662	1 425	0	Maiz Amiláceo
Maiz Amarillo Duro	0	0	0	0	0	0	0	0	0	1 006	1 347	214	0	Maiz Amarillo Duro
Arroz	0	0	0	0	0	0	0	0	0	0	64	50	0	Arroz
Papa	15 026	1 482	0	0	0	0	0	755	1 455	3 570	8 619	28 407	16 274	Papa
Oca	106	0	0	0	0	0	0	0	0	330	1 040	1 990	122	Oca
Olluco	267	0	0	0	0	0	0	0	0	329	634	1 484	287	Olluco
Mashua	38	0	0	0	0	0	0	0	0	69	237	623	37	Mashua
Yuca	0	0	0	0	0	0	0	0	0	765	1 131	252	0	Yuca
Tarhui	0	0	0	0	0	0	0	0	0	4	293	752	0	Tarhui
Haba	91	0	0	0	0	0	0	0	0	1 348	4 505	4 169	25	Haba
Arveja	16	0	0	0	0	0	0	0	0	144	547	309	10	Arveja
Cebolla	6	3	0	0	0	0	0	0	0	33	141	265	10	Cebolla
Avena Forrajera	34 824	31 406	2 961	0	0	0	0	0	0	0	6	6 418	32 588	Avena Forrajera
Cebada Forrajera	5 394	10 101	1 835	0	0	0	0	0	0	0	0	308	5 138	Cebada Forrajera
Plátano	0	0	0	0	0	0	0	0	0	0	0	0	0	Plátano
Naranja	0	0	0	0	0	0	0	0	0	0	0	0	0	Naranja
Café	0	3	0	0	0	0	0	0	0	0	0	0	0	Café
Alfalfa	0	42	5 700	0	0	0	0	0	0	0	0	0	0	Alfalfa
Otros Pastos Cultivados	3	0	265	0	0	0	0	0	0	0	0	0	0	Otros Pastos Cultivados
TOTAL	69 248	43 147	10 761	0	0	0	0	755	1 455	8 442	31 034	96 900	68 435	TOTAL

1/ Cifras preliminares, no incluye superficie instalada de cultivos permanentes. Actualizado al 15-12-2018.

Fuente: DRA - Puno.

Elaboración: BCRP - Sucursal Puno. Departamento de Estudios Económicos.



ANEXO 3

PUNO: EXTRACCIÓN Y PRODUCCIÓN PESQUERA 1/
(TM)

	2017		2018											
	Nov	Dic	Ene	Feb	Mar	Abr	May	Jun	Jul	Ago	Set	Oct		Nov
CONSUMO HUMANO DIRECTO	5 451	3 764	5 451	4 917	4 779	5 118	4 167	2 912	3 860	3 955	4 492	3 969	4 776	CONSUMO HUMANO DIRECTO
Boga	0	0	0	0	0	0	0	0	0	0	0	0	0	Boga
Carachi	15	14	15	10	10	9	7	7	6	8	8	8	6	Carachi
Ispi	21	23	21	2	1	8	3	5	0	9	8	7	7	Ispi
Suche	0	0	0	0	0	0	0	0	0	0	0	0	0	Suche
Mauri	0	0	0	0	0	0	0	0	0	0	2	0	0	Mauri
Pejerrey	9	7	9	14	12	10	8	9	9	10	11	10	8	Pejerrey
Trucha Natural	2	2	2	5	4	3	2	3	2	3	2	2	2	Trucha Natural
Trucha Crianza	5 405	3 718	5 405	4 886	4 752	5 089	4 147	2 888	3 842	3 926	4 463	3 942	4 754	Trucha Crianza

1/ Cifras preliminares.

Fuente: PRODUCE - Puno.

Elaboración: BCRP - Sucursal Puno. Departamento de Estudios Económicos.

ANEXO 4

PUNO: PRODUCCIÓN MINERA 1/
(Contenido fino)

PRODUCTOS	2017		2018										PRODUCTOS	
	Nov	Dic	Ene	Feb	Mar	Abr	May	Jun	Jul	Ago	Set	Oct		Nov
MINERÍA METÁLICA														MINERÍA METÁLICA
Estaño (TMF)	1 359	1 306	1 359	1 327	1 421	1 540	1 632	1 647	1 623	1 632	1 622	1 550	1 597	Estaño (TMF)
Plomo (TMF)	330	145	330	0	0	0	98	82	0	0	144	21	27	Plomo (TMF)
Oro (kgr-f)	394 104	463 451	394 104	352 008	336 921	273 770	403 760	361 450	317 153	319 609	382 753	335 021	374 920	Oro (kgr-f)
Plata (kg-f)	149	353	149	16	15	17	339	252	13	12	499	120	167	Plata (kg-f)
Zinc (TMF)	48	491	48	0	0	0	81	40	0	0	99	17	18	Zinc (TMF)

1/ Cifras preliminares.

Fuente: MINEM.

Elaboración: BCRP - Sucursal Puno. Departamento de Estudios Económicos.

ANEXO 5

**PUNO: PRODUCCIÓN MANUFACTURERA 1/
(Índice 2007=100)**

PRODUCTOS	2015		2018										PRODUCTOS	
	Nov	Dic	Ene	Feb	Mar	Abr	May	Jun	Jul	Ago	Set	Oct		Nov
Bebidas gaseosas	28,5	30,7	28,2	24,5	6,5	6,5	32,1	23,0	37,1	33,4	30,5	39,9	32,5	Bebidas gaseosas
Productos de panadería	242,0	264,2	227,0	250,2	189,0	221,1	226,6	202,8	135,3	180,7	252,9	191,6	236,9	Productos de panadería
Ladrillos	49,5	69,9	64,2	58,5	116,9	34,8	68,7	57,7	72,5	52,9	35,8	50,0	30,5	Ladrillos
Cal 2/	479,0	555,9	616,1	476,4	680,2	645,0	630,9	553,4	520,6	535,1	624,2	662,8	624,2	Cal 2/
Prendas de Vestir	345,0	97,7	0,0	0,0	0,0	40,7	516,6	335,8	407,6	407,1	406,3	405,9	405,4 *	Prendas de Vestir
Muebles	36,0	32,9	39,7	57,3	16,1	5,7	14,6	20,9	19,9	21,6	22,4	46,5	75,7	Muebles
TOTAL	1 180,0	1 051,2	975,3	866,9	1 008,7	953,8	1 489,4	1 193,6	1 193,0	1 230,8	1 372,1	1 396,7	1 405,2	TOTAL

1/ Cifras preliminares.

2/ Información estimada a partir de octubre 2015.

(*) Información correspondiente a julio 2018.

Fuente: Empresas manufactureras respectivas.

Elaboración: BCRP - Sucursal Puno. Departamento de Estudios Económicos.



ANEXO 6

PUNO: PRODUCCIÓN MANUFACTURERA 1/
(Variación porcentual)

PRODUCTOS	2017		2018										PRODUCTOS	
	Nov	Dic	Ene	Feb	Mar	Abr	May	Jun	Jul	Ago	Set	Oct		Nov
Bebidas gaseosas	-33,7	-3,2	-32,4	-7,2	-77,6	-68,6	9,2	-13,7	13,8	-0,4	6,1	51,5	13,9	Bebidas gaseosas
Productos de panadería	4,3	8,9	-13,9	-0,2	2,8	27,9	15,4	-1,3	-17,4	9,3	3,2	-9,6	-2,1	Productos de panadería
Ladrillos	-36,2	57,9	-11,0	-18,7	107,2	-43,2	81,8	-8,4	647,1	-32,9	-28,5	-16,1	-38,4	Ladrillos
Cal 2/	23,1	51,7	54,0	32,5	45,8	22,2	13,5	6,4	-8,2	-11,5	-1,5	8,2	30,3	Cal 2/
Prendas de Vestir	187,5	26,0	-	-	-	-39,1	137,4	96,1	31,9	6,9	-8,2	18,9	17,5 *	Prendas de Vestir
Muebles	65,7	35,1	40,4	441,5	414,5	-88,8	-73,8	72,2	-15,9	-3,2	15,6	72,3	110,5	Muebles
TOTAL	23,3	50,7	52,1	31,8	45,2	21,2	14,6	7,0	-7,2	-11,1	-1,6	8,4	29,6	TOTAL

1/ Cifras preliminares.

2/ Información estimada a partir de octubre 2015.

(*) Información correspondiente a julio 2018.

Fuente: Empresas manufactureras respectivas.

Elaboración: BCRP - Sucursal Puno. Departamento de Estudios Económicos.

ANEXO 7

PUNO: ARRIBO DE TURISTAS, SEGÚN NACIONALIDAD

(Número de personas)

	2017		2018											
	Nov	Dic	Ene	Feb	Mar	Abr	May	Jun	Jul	Ago	Set	Oct		Nov
NACIONALES	64 861	67 387	70 004	76 522	62 506	62 708	65 147	60 417	63 287	68 085	70 504	66 959	68 762	NACIONALES
NORTE AMÉRICA	4 440	3 255	3 837	3 105	4 159	5 466	7 163	6 711	7 152	5 431	5 329	7 602	4 979	NORTE AMÉRICA
EE.UU.	2 537	2 272	2 363	1 999	2 525	3 699	4 966	5 620	5 080	3 091	3 648	4 754	2 949	EE.UU.
Canadá	1 222	403	838	536	767	925	1 306	548	1 190	1 419	1 046	1 744	1 420	Canadá
México	681	580	636	570	867	842	891	543	882	921	635	1 104	610	México
CENTRO AMÉRICA	190	149	488	224	224	141	459	263	343	282	350	991	1 154	CENTRO AMÉRICA
SUD AMÉRICA	3 017	3 594	7 687	5 947	4 505	5 601	5 709	5 017	8 109	6 868	6 646	6 429	4 231	SUD AMÉRICA
Argentina	586	510	1 913	999	1 087	1 459	1 574	954	2 069	1 743	1 217	1 591	628	Argentina
Bolivia	835	1 206	1 325	1 106	1 137	1 299	1 149	1 360	1 734	1 373	1 493	1 322	1 334	Bolivia
Brasil	657	705	1 938	760	636	1 236	1 689	1 326	2 102	1 167	2 451	1 238	616	Brasil
Chile	239	285	1 275	2 418	774	606	632	218	991	719	469	271	251	Chile
Colombia	466	725	1 108	332	661	752	514	863	724	1 134	529	1 515	510	Colombia
Ecuador	144	82	67	144	134	183	101	101	112	538	141	400	677	Ecuador
Venezuela	90	81	61	200	76	66	50	195	377	194	346	92	215	Venezuela
EUROPA	12 976	4 846	6 509	6 268	8 863	12 166	14 892	10 182	18 557	25 682	17 482	21 222	12 440	EUROPA
Inglaterra	1 546	455	825	994	802	1 453	1 693	1 342	1 873	2 470	2 064	2 754	948	Inglaterra
Alemania	2 089	648	862	1 232	1 784	1 841	2 476	1 562	2 607	2 972	2 895	3 795	2 146	Alemania
España	1 387	753	835	822	1 355	1 219	1 294	1 018	1 797	4 192	2 119	2 221	1 171	España
Francia	3 005	1 098	1 451	1 217	1 853	3 572	4 619	2 720	4 214	6 232	3 542	5 179	2 890	Francia
Italia	872	593	546	401	516	763	819	1 078	1 402	5 114	1 717	1 974	849	Italia
Otros Países	4 077	1 299	1 990	1 602	2 553	3 318	3 991	2 462	6 664	4 702	5 145	5 299	4 436	Otros Países
ASIA	1 418	1 526	1 906	2 364	2 043	1 645	1 539	1 399	1 625	1 545	1 765	1 734	2 081	ASIA
Japón	278	342	361	751	616	294	369	265	575	216	402	337	438	Japón
Korea	27	0	503	130	200	64	66	38	89	74	89	93	369	Korea
Otros Países	1 113	1 001	1 042	1 483	1 227	1 287	1 104	1 096	961	1 255	1 274	1 304	1 274	Otros Países
ÁFRICA	57	40	249	16	13	33	40	130	345	137	72	66	398	ÁFRICA
OTROS	1 312	799	1 115	651	1 076	1 471	2 035	1 141	1 581	1 385	2 005	2 408	1 307	OTROS
EXTRANJEROS	23 410	14 209	21 791	18 575	20 883	26 523	31 837	24 843	37 712	41 330	33 649	40 452	26 590	EXTRANJEROS
TOTAL GENERAL	88 271	81 596	91 795	95 097	83 389	89 231	96 984	85 260	100 999	109 415	104 153	107 411	95 352	TOTAL GENERAL

Fuente: MINCETUR

Elaboración: BCRP - Sucursal Puno. Departamento de Estudios Económicos.



ANEXO 8

PUNO: EXPORTACIONES (FOB), SEGÚN GRUPO DE PRODUCTOS

(Millones de US\$)

RUBROS	2017		2018											RUBROS
	Nov	Dic	Ene	Feb	Mar	Abr	May	Jun	Jul	Ago	Set	Oct	Nov	
1. PROD. TRADICIONALES	155,2	162,8	165,6	161,8	175,5	161,7	141,3	138,8	119,6	121,4	105,7	107,1	82,8	1. PROD. TRADICIONALES
. Agropecuarios	0,2	0,9	0,2	0,3	0,2	0,0	0,0	0,0	0,0	0,1	0,0	0,5	0,4	. Agropecuarios
. Mineros 1/	155,0	161,9	165,4	161,5	175,3	161,7	141,3	138,8	119,6	121,3	105,7	106,7	82,3	. Mineros 1/
2. PROD. NO TRADICIONALES	2,8	2,3	3,9	2,2	2,2	3,5	2,2	1,9	1,7	1,8	1,9	2,1	2,3	2. PROD. NO TRADICIONALES
. Agropecuarios	0,3	0,3	0,6	0,3	0,6	1,0	0,5	0,8	0,3	0,5	0,6	0,3	0,5	. Agropecuarios
. Pesqueros	0,2	0,3	0,7	0,1	0,6	0,9	0,3	0,8	0,8	0,7	0,5	0,4	0,9	. Pesqueros
. Textiles	1,0	1,3	2,2	1,7	0,8	1,2	1,3	0,3	0,6	0,5	0,8	1,4	0,9	. Textiles
. Minería no metálica	0,4	0,4	0,4	0,1	0,2	0,3	0,1	0,0	0,0	0,0	0,0	0,0	0,0	. Minería no metálica
. Resto de no tradicionales 2/	0,9	0,0	0,0	0,0	0,1	0,0	0,0	0,0	0,0	0,0	0,0	0,0	0,0	. Resto de no tradicionales 2/
3. TOTAL	158,0	165,1	169,5	164,0	177,7	165,1	143,5	140,8	121,3	123,1	107,5	109,2	85,1	3. TOTAL

1/ Productos de maderas, papeles, químicos, minería no metálica, sidero metalúrgicos y joyería, metal mecánico, sombreros de punto, bisutería, juguetes, fundas, instrumentos musicales, productos de hierro laminados, pieles y sus manufacturas.

FUENTE: SUNAT.

ELABORACIÓN: BCRP Sucursal Puno, Dpto. de Estudios Económicos.

ANEXO 9

PUNO: EXPORTACIONES DE PRODUCTOS TRADICIONALES

(Millones de US\$)

TIPO	2017		2018										TIPO	
	Nov	Dic	Ene	Feb	Mar	Abr	May	Jun	Jul	Ago	Set	Oct		Nov
AGROPECUARIOS	0,2	0,9	0,2	0,3	0,2	0,0	0,0	0,0	0,0	0,1	0,0	0,5	0,4	AGROPECUARIOS
Café														Café
Volumen (TM)	0,0	0,3	0,1	0,1	0,0	0,0	0,0	0,0	0,0	0,0	0,0	0,1	0,1	Volumen (TM)
Valor (Mill. US\$)	0,2	0,9	0,2	0,3	0,2	0,0	0,0	0,0	0,0	0,1	0,0	0,5	0,4	Valor (Mill. US\$)
Lana sin cardar ni peinar														Lana sin cardar ni peinar
Volumen (TM)	0,0	0,0	0,0	0,0	0,0	0,0	0,0	0,0	0,0	0,0	0,0	0,0	0,0	Volumen (TM)
Valor (Mill. US\$)	0,0	0,0	0,0	0,0	0,0	0,0	0,0	0,0	0,0	0,0	0,0	0,0	0,0	Valor (Mill. US\$)
Resto de agropecuarios 1/														Resto de agropecuarios 1/
Volumen (TM)	0,0	0,0	0,0	0,0	0,0	0,0	0,0	0,0	0,0	0,0	0,0	0,0	0,0	Volumen (TM)
Valor (Mill. US\$)	0,0	0,0	0,0	0,0	0,0	0,0	0,0	0,0	0,0	0,0	0,0	0,0	0,0	Valor (Mill. US\$)
MINEROS	155,0	161,9	165,4	161,5	175,3	161,7	141,3	138,8	119,6	121,3	105,7	106,7	82,3	MINEROS
Estaño														Estaño
Volumen (TM)	1,3	1,5	1,6	1,2	1,3	1,7	1,4	1,5	0,9	1,7	1,4	1,4	0,9	Volumen (TM)
Valor (Mill. US\$)	26,0	28,4	33,2	25,1	28,5	36,1	29,4	31,4	19,3	33,3	26,5	27,5	18,8	Valor (Mill. US\$)
Oro														Oro
Volumen (TM)	0,0	0,0	0,0	0,0	0,0	0,8	0,0	0,6	0,0	0,0	0,0	0,0	0,0	Volumen (TM)
Valor (Mill. US\$)	129,1	133,5	132,2	136,4	146,9	125,6	111,9	107,5	100,3	88,0	79,2	79,2	63,5	Valor (Mill. US\$)
Zinc														Zinc
Volumen (TM)	0,0	0,0	0,0	0,0	0,0	0,0	0,0	0,0	0,0	0,0	0,0	0,0	0,0	Volumen (TM)
Valor (Mill. US\$)	0,0	0,0	0,0	0,0	0,0	0,0	0,0	0,0	0,0	0,0	0,0	0,0	0,0	Valor (Mill. US\$)
Plomo														Plomo
Volumen (TM)	0,0	0,0	0,0	0,0	0,0	0,0	0,0	0,0	0,0	0,0	0,0	0,0	0,0	Volumen (TM)
Valor (Mill. US\$)	0,0	0,0	0,0	0,0	0,0	0,0	0,0	0,0	0,0	0,0	0,0	0,0	0,0	Valor (Mill. US\$)
Cobre														Cobre
Volumen (TM)	0,0	0,0	0,0	0,0	0,0	0,0	0,0	0,0	0,0	0,0	0,0	0,0	0,0	Volumen (TM)
Valor (Mill. US\$)	0,0	0,0	0,0	0,0	0,0	0,0	0,0	0,0	0,0	0,0	0,0	0,0	0,0	Valor (Mill. US\$)
Resto de mineros 2/														Resto de mineros 2/
Volumen	0,0	0,0	0,0	0,0	0,0	0,0	0,0	0,0	0,0	0,0	0,0	0,0	0,0	Volumen
Valor (Mill. US\$)	0,0	0,0	0,0	0,0	0,0	0,0	0,0	0,0	0,0	0,0	0,0	0,0	0,0	Valor (Mill. US\$)
TOTAL	155,2	162,8	165,6	161,8	175,5	161,7	141,3	138,8	119,6	121,4	105,7	107,1	82,8	TOTAL

1/ Comprende cueros, pieles en bruto, e hilados de lana cardada.

2/ Comprende minerales de los metales preciosos y sus concentrados, minerales de hierro y sus concentrados, y combustibles minerales.

FUENTE: SUNAT.

ELABORACIÓN: BCRP Sucursal Puno, Dpto. de Estudios Económicos.



ANEXO 10

PUNO: EXPORTACIONES DE PRODUCTOS NO TRADICIONALES

(Millones de US\$)

TIPO	2017		2018										TIPO	
	Nov	Dic	Ene	Feb	Mar	Abr	May	Jun	Jul	Ago	Set	Oct		Nov
AGROPECUARIOS	0,3	0,3	0,6	0,3	0,6	1,0	0,5	0,8	0,3	0,5	0,6	0,3	0,5	AGROPECUARIOS
Quinoa excepto para la siembra	0,3	0,1	0,6	0,2	0,5	0,8	0,3	0,6	0,2	0,4	0,5	0,3	0,5	Quinoa excepto para la siembra
Resto	0,1	0,1	0,0	0,1	0,0	0,2	0,2	0,2	0,0	0,1	0,1	0,0	0,0	Resto
PESQUEROS	0,2	0,3	0,7	0,1	0,6	0,9	0,3	0,8	0,8	0,7	0,5	0,4	0,9	PESQUEROS
Trucha Congelada	0,2	0,3	0,7	0,1	0,6	0,9	0,3	0,8	0,8	0,7	0,5	0,4	0,9	Trucha Congelada
TEXTILES	1,0	1,3	2,2	1,7	0,8	1,2	1,3	0,3	0,6	0,5	0,8	1,4	0,9	TEXTILES
Prendas de vestir y otras confecciones	0,0	0,0	0,0	0,0	0,0	0,0	0,0	0,0	0,0	0,1	0,0	0,0	0,0	Prendas de vestir y otras confecciones
Fibras textiles	0,9	1,1	2,2	1,5	0,7	1,2	1,2	0,2	0,6	0,4	0,6	1,3	0,8	Fibras textiles
Resto 1/	0,1	0,1	0,0	0,1	0,1	0,0	0,1	0,1	0,0	0,1	0,1	0,1	0,1	Resto 1/
MINERIA NO METALICA	0,4	0,4	0,4	0,1	0,2	0,3	0,1	0,0	0,0	0,0	0,0	0,0	0,0	MINERIA NO METALICA
Artículos de cerámica	0,0	0,0	0,0	0,0	0,0	0,0	0,0	0,0	0,0	0,0	0,0	0,0	0,0	Artículos de cerámica
Cemento y materiales de construcción	0,4	0,4	0,4	0,1	0,2	0,3	0,1	0,0	0,0	0,0	0,0	0,0	0,0	Cemento y materiales de construcción
Vidrio y artículos de vidrio	0,0	0,0	0,0	0,0	0,0	0,0	0,0	0,0	0,0	0,0	0,0	0,0	0,0	Vidrio y artículos de vidrio
Resto	0,0	0,0	0,0	0,0	0,0	0,0	0,0	0,0	0,0	0,0	0,0	0,0	0,0	Resto
RESTO DE NO TRADICIONALES 2/	0,9	0,0	0,0	0,0	0,1	0,0	0,0	0,0	0,0	0,0	0,0	0,0	0,0	RESTO DE NO TRADICIONALES 2/
PRODUCTOS NO TRADICIONALES	2,8	2,3	3,9	2,2	2,2	3,5	2,2	1,9	1,7	1,8	1,9	2,1	2,3	PRODUCTOS NO TRADICIONALES

1/ Incluye hilados y tejidos.

2/ Sombreros de punto, bisutería, juguetes, fundas, instrumentos musicales, productos de hierro laminados, pieles y sus manufacturas.

FUENTE: SUNAT.

ELABORACIÓN: BCRP Sucursal Puno, Dpto. de Estudios Económicos.



ANEXO 11

PUNO: ADUANA DE DESAGUADERO - IMPORTACIONES (FOB), SEGÚN USO O DESTINO ECONÓMICO

(Millones de US\$)

RUBROS	2017		2018											RUBROS	
	Nov	Dic	Ene	Feb	Mar	Abr	May	Jun	Jul	Ago	Set	Oct	Nov		
BIENES DE CONSUMO	6,1	6,0	5,9	5,0	6,9	7,0	8,3	5,9	7,1	7,7	7,8	7,8	7,8	7,8	BIENES DE CONSUMO
. Alimentos y Bebidas	5,3	5,4	5,6	4,6	6,1	6,2	7,3	5,1	6,0	6,8	6,9	6,8	6,8	6,8	. Alimentos y Bebidas
. Productos Farmacéuticos	0,0	0,0	0,0	0,0	0,0	0,0	0,0	0,0	0,0	0,0	0,0	0,0	0,0	0,0	. Productos Farmacéuticos
. Utensilios Domésticos	0,0	0,0	0,0	0,0	0,0	0,0	0,0	0,0	0,0	0,0	0,0	0,0	0,0	0,0	. Utensilios Domésticos
. Electro.y Veh. Uso Part.	0,0	0,0	0,0	0,0	0,0	0,0	0,1	0,0	0,0	0,0	0,0	0,0	0,0	0,0	. Electro.y Veh. Uso Part.
. Otros	0,8	0,5	0,3	0,4	0,7	0,8	1,0	0,8	1,1	0,9	0,8	1,0	1,0	1,0	. Otros
INSUMOS	15,9	15,2	11,2	11,6	14,9	23,5	21,8	17,4	17,4	18,0	16,2	16,6	16,6	16,6	INSUMOS
. Combustibles y Lubricantes	2,9	1,9	0,1	1,1	1,8	2,0	2,0	2,1	2,4	2,5	2,1	2,7	2,7	2,7	. Combustibles y Lubricantes
. Insumos para la Agricultura	11,2	11,2	10,0	8,9	11,4	19,3	17,9	13,1	12,3	12,4	11,6	10,8	10,8	10,8	. Insumos para la Agricultura
. Insumos para la Industria	1,9	2,2	1,1	1,6	1,7	2,2	1,8	2,1	2,7	3,1	2,5	3,1	3,1	3,1	. Insumos para la Industria
BIENES DE CAPITAL	0,0	1,6	1,1	1,2	0,0	0,0	0,3	1,0	0,3	0,1	0,1	0,5	0,5	0,5	BIENES DE CAPITAL
. Maquinaria y Equipo	0,0	1,3	0,1	0,2	0,0	0,0	0,0	0,7	0,0	0,0	0,0	0,5	0,5	0,5	. Maquinaria y Equipo
. Partes y Piezas	0,0	0,1	0,9	0,1	0,0	0,0	0,2	0,1	0,1	0,0	0,1	0,0	0,0	0,0	. Partes y Piezas
. Herramientas	0,0	0,1	0,1	0,9	0,0	0,0	0,1	0,0	0,0	0,0	0,0	0,0	0,0	0,0	. Herramientas
. Materiales de Construcción	0,0	0,0	0,0	0,0	0,0	0,0	0,0	0,2	0,2	0,0	0,1	0,0	0,0	0,0	. Materiales de Construcción
TOTAL	22,0	22,7	18,2	17,8	21,7	30,5	30,4	24,2	24,8	25,8	24,1	24,9	24,9	24,9	TOTAL

FUENTE: SUNAT.

ELABORACIÓN: BCRP Sucursal Puno, Dpto. de Estudios Económicos.



ANEXO 12

PUNO: CRÉDITOS, CON TCF = 3,24

(Millones de soles)

INSTITUCIONES	2017		2018										INSTITUCIONES	
	Nov	Dic	Ene	Feb	Mar	Abr	May	Jun	Jul	Ago	Set	Oct		Nov
Banco de la Nación	162	164	167	170	171	173	176	177	178	181	183	185	186	Banco de la Nación
Agrobanco	28	28	26	25	23	22	21	19	18	17	16	15	15	Agrobanco
Banca múltiple	1 688	1 634	1 652	1 651	1 656	1 668	1 693	1 701	1 694	1 700	1 707	1 717	1 742	Banca múltiple
Inst. no bancarias	1 543	1 565	1 573	1 584	1 596	1 614	1 628	1 637	1 654	1 681	1 698	1 716	1 741	Inst. no bancarias
. Cajas Municipales	1 055	1 064	1 074	1 079	1 088	1 097	1 106	1 112	1 125	1 142	1 151	1 159	1 176	. Cajas Municipales
. Cajas Rurales	214	218	214	219	219	222	223	223	224	230	236	241	245	. Cajas Rurales
. EDPYMES	3	3	3	3	2	2	2	2	2	2	1	1	1	. EDPYMES
. Financieras	272	280	282	283	287	292	296	300	303	308	310	315	319	. Financieras
TOTAL	3 422	3 391	3 418	3 430	3 447	3 477	3 518	3 535	3 545	3 580	3 605	3 633	3 685	TOTAL

FUENTE: SBS y AFP.

ELABORACION: BCRP Sucursal Puno, Dpto. de Estudios Económicos.

ANEXO 13

PUNO: DEPÓSITOS, CON TCF = 3,24

(Millones de soles)

INSTITUCIONES	2017		2018										INSTITUCIONES	
	Nov	Dic	Ene	Feb	Mar	Abr	May	Jun	Jul	Ago	Set	Oct		Nov
Banco de la Nación	336	381	394	408	367	373	361	374	371	390	387	392	387	Banco de la Nación
Banca múltiple	809	859	859	856	858	835	824	818	843	856	875	886	880	Banca múltiple
Inst. no bancarias	406	412	420	422	424	430	441	443	452	455	450	451	458	Inst. no bancarias
. Cajas Municipales	259	266	273	275	273	277	285	286	291	293	293	295	301	. Cajas Municipales
. Cajas Rurales	133	133	133	133	136	137	141	142	145	146	141	138	140	. Cajas Rurales
. Financieras	14	14	14	14	15	15	16	15	16	17	17	17	17	. Financieras
TOTAL	1 551	1 652	1 673	1 686	1 649	1 638	1 626	1 636	1 667	1 701	1 712	1 729	1 726	TOTAL

FUENTE: SBS y AFP.

ELABORACION: BCRP Sucursal Puno, Dpto. de Estudios Económicos.



ANEXO 14

PUNO: INGRESOS RECAUDADOS DEL GOBIERNO NACIONAL 1/

(Millones de soles)

RUBROS	2017		2018											RUBROS
	Nov	Dic	Ene	Feb	Mar	Abr	May	Jun	Jul	Ago	Set	Oct	Nov	
I. INGRESOS TRIBUTARIOS	34,1	35,7	40,3	36,0	40,8	47,1	40,1	36,3	36,7	41,7	38,2	37,9	38,6	I. INGRESOS TRIBUTARIOS
1. Impuesto a la renta	11,3	11,5	15,8	15,4	20,0	19,0	11,7	11,9	12,6	12,3	11,4	11,6	13,0	1. Impuesto a la renta
- Personas naturales	3,1	3,9	4,9	3,5	3,5	4,8	3,9	3,2	4,4	4,7	3,8	3,8	4,0	- Personas naturales
- Personas jurídicas	8,0	7,5	10,8	11,8	10,8	9,6	6,9	7,0	7,9	7,3	7,4	7,7	7,9	- Personas jurídicas
- Regularización	0,1	0,1	0,1	0,2	5,7	4,6	0,9	1,6	0,3	0,2	0,2	0,1	1,1	- Regularización
2. Impuestos a la Importación	0,1	0,0	0,0	0,0	0,0	0,1	0,0	0,0	0,0	0,0	0,0	0,0	0,0	2. Impuestos a la Importación
3. Impuestos a la Prod. y consumo	21,1	22,9	22,9	18,7	19,3	26,5	25,8	22,6	22,3	22,7	22,7	23,7	22,9	3. Impuestos a la Prod. y consumo
. Impuesto General a las Ventas	20,9	22,6	22,5	18,3	18,9	26,0	25,2	22,1	21,7	22,2	22,2	23,3	22,6	. Impuesto General a las Ventas
- Interno	8,3	8,7	11,0	7,6	6,6	8,5	7,2	7,1	7,6	7,3	7,1	8,5	9,1	- Interno
- Importaciones	12,6	13,9	11,5	10,8	12,3	17,5	18,0	15,1	14,2	14,9	15,1	14,7	13,4	- Importaciones
. Impuesto Selectivo al Consumo 2/	0,3	0,3	0,4	0,4	0,4	0,5	0,5	0,5	0,5	0,5	0,5	0,4	0,3	. Impuesto Selectivo al Consumo
4. Otros ingresos	1,6	1,2	1,7	1,9	1,5	1,5	2,6	1,7	1,9	6,6	4,1	2,6	2,7	4. Otros ingresos
II. INGRESOS NO TRIBUTARIOS	2,0	1,9	1,4	1,1	1,0	4,4	2,5	2,1	3,3	2,0	2,1	2,0	2,0	II. INGRESOS NO TRIBUTARIOS
III. TOTAL	36,1	37,5	41,8	37,2	41,8	51,5	42,6	38,3	40,1	43,6	40,3	39,9	40,7	III. TOTAL

1/ Información registrada al 30 de noviembre de 2018.

2/ Incluye el Impuesto Selectivo al Consumo interno y de importaciones.

Fuente: SUNAT.

Elaboración: BCRP - Sucursal Puno. Departamento de Estudios Económicos.



ANEXO 15

PUNO: EJECUCIÓN DEL PRESUPUESTO DE GASTOS DEL GOBIERNO GENERAL

(Millones de soles)

TIPO DE GASTO	2017		2018											TIPO DE GASTO
	Nov	Dic	Ene	Feb	Mar	Abr	May	Jun	Jul	Ago	Set	Oct	Nov	
I. GASTOS CORRIENTES	233,9	435,4	200,2	240,4	210,6	257,1	228,6	249,4	271,9	237,1	289,0	288,1	260,9	I. GASTOS CORRIENTES
Gobierno Nacional	68,5	139,9	78,5	112,7	71,8	112,2	81,9	95,3	100,6	89,2	142,9	131,8	85,2	Gobierno Nacional
Gobierno Regional	136,7	229,1	108,2	103,0	108,6	113,5	114,0	121,4	133,6	116,6	117,1	119,4	143,6	Gobierno Regional
Gobiernos Locales	28,6	66,5	13,5	24,8	30,1	31,4	32,7	32,7	37,7	31,4	28,9	37,0	32,2	Gobiernos Locales
Remuneraciones	145,4	186,5	132,2	126,6	131,5	133,9	132,3	133,7	142,5	127,0	127,9	133,4	146,4	Remuneraciones
Gobierno Nacional	29,5	36,4	33,7	31,6	35,0	34,7	32,9	33,8	33,8	28,1	31,3	32,4	29,7	Gobierno Nacional
Gobierno Regional	110,3	142,0	93,6	88,1	89,4	92,9	92,7	93,4	100,6	92,1	91,6	92,6	110,5	Gobierno Regional
Gobiernos Locales	5,5	8,0	4,9	6,9	7,2	6,3	6,7	6,6	8,1	6,8	5,0	8,4	6,3	Gobiernos Locales
Bienes y servicios	63,5	149,4	26,1	50,4	61,7	68,4	57,6	61,8	74,4	61,0	114,5	99,6	83,6	Bienes y servicios
Gobierno Nacional	24,8	45,7	13,2	26,7	29,3	31,7	20,2	20,8	32,7	22,9	77,2	56,5	37,8	Gobierno Nacional
Gobierno Regional	18,0	53,2	5,0	7,5	10,9	13,5	14,2	19,0	17,6	16,4	16,7	18,8	23,1	Gobierno Regional
Gobiernos Locales	20,8	50,6	7,8	16,3	21,5	23,2	23,2	22,0	24,0	21,8	20,6	24,3	22,7	Gobiernos Locales
Transferencias 1/	24,9	99,5	42,0	63,4	17,4	54,7	38,7	54,0	54,9	49,1	46,6	55,0	30,9	Transferencias 1/
Gobierno Nacional	14,2	57,7	31,6	54,4	7,5	45,7	28,7	40,8	34,0	38,3	34,5	42,8	17,7	Gobierno Nacional
Gobierno Regional	8,4	33,9	9,5	7,4	8,4	7,0	7,2	9,0	15,3	8,0	8,8	7,9	10,0	Gobierno Regional
Gobiernos Locales	2,3	7,9	0,8	1,6	1,5	2,0	2,8	4,2	5,6	2,8	3,3	4,3	3,2	Gobiernos Locales
II. GASTOS DE CAPITAL	176,2	367,6	36,3	76,7	88,6	187,4	117,9	115,8	199,2	138,7	143,2	228,9	133,1	II. GASTOS DE CAPITAL
Gobierno Nacional	81,3	94,6	28,2	23,1	36,6	146,6	26,2	42,7	109,2	61,5	53,8	145,6	49,7	Gobierno Nacional
Gobierno Regional	37,2	95,4	3,7	32,0	13,4	13,0	55,7	29,0	17,1	31,6	19,5	24,3	21,1	Gobierno Regional
Gobiernos Locales	57,8	177,6	4,4	21,6	38,6	27,8	36,0	44,0	72,9	45,5	69,8	59,0	62,3	Gobiernos Locales
Formación bruta de capital	175,0	364,6	36,2	76,7	88,1	180,3	111,8	109,0	198,9	137,7	138,5	228,3	133,1	Formación bruta de capital
Gobierno Nacional	80,2	91,8	28,2	23,1	36,1	139,6	26,2	36,9	109,2	61,5	49,5	145,6	49,7	Gobierno Nacional
Gobierno Regional	37,2	95,4	3,7	32,0	13,4	13,0	50,2	29,0	17,1	31,6	19,5	24,3	21,1	Gobierno Regional
Gobiernos Locales	57,7	177,5	4,2	21,6	38,6	27,7	35,4	43,0	72,6	44,5	69,5	58,4	62,3	Gobiernos Locales
Otros gastos de capital 2/	1,2	3,0	0,1	0,0	0,5	7,1	6,1	6,8	0,3	1,0	4,7	0,6	0,0	Otros gastos de capital 2/
III. GASTOS NO FINANCIEROS	410,1	803,0	236,5	317,2	299,2	444,5	346,5	365,2	471,1	375,8	432,2	517,0	394,0	III. GASTOS NO FINANCIEROS
Gobierno Nacional	149,8	234,5	106,7	135,7	108,4	258,8	108,1	138,1	209,8	150,7	196,8	277,4	134,9	Gobierno Nacional
Gobierno Regional	173,9	324,5	111,9	135,0	122,1	126,5	169,7	150,4	150,7	148,2	136,7	143,6	164,7	Gobierno Regional
Gobiernos Locales	86,4	244,0	17,8	46,4	68,8	59,3	68,7	76,7	110,6	76,9	98,7	96,0	94,4	Gobiernos Locales

1/ Incluye el pago de pensiones, donaciones, transferencias y otros gastos corrientes.

2/ Incluye donaciones y transferencias.

Fuente: MEF.

Elaboración: BCRP - Sucursal Puno. Departamento de Estudios Económicos.

