

BANCO CENTRAL DE RESERVA DEL PERÚ
SUCURSAL PUNO



PUNO: Síntesis de Actividad Económica
Octubre 2018^{1,2}

Departamento de Estudios Económicos

¹ Participaron: Luis Arpi Quilca (Luis.arpi@bcrp.gob.pe), Liseth Condori Fernández (liseth.condori@bcrp.gob.pe) y Elizabeth Quispe Alvarez (elizabeth.quispe@bcrp.gob.pe).

² En este informe se presentan los saldos de los créditos y depósitos al cierre de operaciones de octubre 2018. Cabe destacar que los saldos de las cuentas expresadas en moneda extranjera se valúan al tipo de cambio constante del Programa Monetario de 2017 (S/ 3,24 por dólar), a fin de aislar el efecto de la valuación cambiaria sobre los saldos en dicha moneda.

ÍNDICE

	<i>Página</i>
RESUMEN EJECUTIVO.....	3
I. ACTIVIDAD PRODUCTIVA.....	5
1. Actividad primaria.....	5
1.1 Sector agropecuario.....	5
1.2 Sector pesca.....	6
1.3 Sector minería.....	7
2. Otros indicadores sectoriales.....	8
2.1 Sector manufactura.....	8
2.2 Arribos a los establecimientos de hospedaje.....	9
II. ASPECTOS LABORALES.....	10
3. Empleo.....	10
III. SECTOR EXTERNO.....	11
4. Exportaciones.....	11
5. Importaciones.....	12
IV. CRÉDITOS Y DEPÓSITOS².....	13
6. Créditos.....	13
7. Depósitos.....	15
V. EJECUCIÓN DE PRESUPUESTO PÚBLICO.....	17
8. Ingresos del Gobierno Nacional.....	17
9. Ejecución del presupuesto de gastos del Gobierno General.....	17
10. Gasto corriente no financiero.....	18
11. Inversión pública.....	18
VI. ANEXOS.....	20

RESUMEN EJECUTIVO

Principales hechos de importancia

- La evolución de la **actividad primaria**, fue positiva en octubre, resultado del crecimiento en los sectores pesca (26,8 por ciento) y agropecuario (1,1 por ciento), atenuado por minería (-5,4 por ciento).
- En cuanto a los **otros indicadores de actividad económica** en la región, creció el arribo a establecimientos de hospedaje (8,3 por ciento), la producción industrial (7,9 por ciento), el crédito total (7,6 por ciento) y el empleo formal en empresas de más de 10 trabajadores en las ciudades de Puno y Juliaca (2,6 por ciento **en setiembre**); mientras que disminuyó la exportación de bienes (-33,0 por ciento) y la inversión pública (-9,7 por ciento).

Actividad primaria

- El **sector agropecuario** mostró un crecimiento de 1,1 por ciento interanual, obedeciendo a la mayor producción pecuaria (1,2 por ciento); atenuado por la agrícola (-7,3 por ciento).
- El **sector pesca** registró un incremento de 26,8 por ciento, respecto a octubre del año anterior, resultado de la mayor producción de trucha criada en jaulas flotantes (27,2 por ciento).
- La **actividad minera** disminuyó 5,4 por ciento interanual, básicamente por la menor producción de oro (-14,5 por ciento).

Otros indicadores de actividad económica

- La **producción manufacturera** mostró un crecimiento de 7,9 por ciento interanual en octubre, resultado de la mayor producción de cal (8,2 por ciento), acompañado del comportamiento mixto del resto de industrias.
- El **arribo a los establecimientos de hospedaje** aumentó en 8,3 por ciento interanual; resultado de la mayor afluencia de turistas extranjeros (21,2 por ciento) y nacionales (1,7 por ciento).
- El **empleo formal** en empresas de más de 10 trabajadores en las ciudades de Puno y Juliaca creció 2,6 por ciento interanual **en setiembre**, ello debido al mayor número de personal para los sectores: extractiva (10,9 por ciento), transporte (8,2 por ciento), comercio (4,6 por ciento), industria manufacturera (3,6 por ciento) y servicios (1,6 por ciento).
- Las **exportaciones** de Puno realizadas por diferentes zonas de embarque sumaron US\$ 109,2 millones, menor en 33,0 por ciento interanual, resultado de la disminución en el valor exportado de productos **tradicionales** (-31,8 por ciento) y **no tradicionales** (-64,6 por ciento).
- El **crédito total** (S/ 3 633 millones) creció 7,6 por ciento, en términos nominales, respecto a igual mes de 2017. El crédito a personas se incrementó 13,2 por ciento; y el crédito a empresas creció 5,1 por ciento.
- La **inversión pública** (S/ 228,3 millones) mostró una disminución de 9,7 por ciento interanual, en términos reales, por la menor inversión del Gobierno Nacional (-19,3 por ciento), atenuado por los Gobiernos Locales (19,4 por ciento) y el Gobierno Regional (3,7 por ciento).

CUADRO N° 1
PUNO: OTROS INDICADORES DE ACTIVIDAD ECONÓMICA
 (Variación % respecto a similar periodo del año anterior)

	May.18	Jun.18	Jul.18	Ago.18	Set.18	Oct.18
Producción industrial 1/	↑ 12,7	↑ 5,8	↓ -9,4	↓ -12,5	↓ -1,8	↑ 7,9
Arribos establec. de hospedaje	↑ 3,9	↓ -0,6	↑ 19,3	↑ 3,8	↑ 14,6	↑ 8,3
Empleo formal urbano 2/	↓ -0,5	↑ 0,3	↑ 0,5	↑ 2,3	↑ 2,6	
Exportaciones	↓ -2,5	↓ -3,7	↓ -16,2	↓ -31,8	↓ -46,9	↓ -33,0
Crédito total 3/	↑ 9,0	↑ 10,5	↑ 10,3	↑ 10,2	↑ 7,1	↑ 7,6
Crédito de consumo 3/	↑ 13,9	↑ 13,7	↑ 13,1	↑ 13,4	↑ 13,4	↑ 13,7
Crédito hipotecario 3/	↑ 5,1	↑ 5,7	↑ 6,4	↑ 8,6	↑ 11,5	↑ 8,7
Inversión pública 1/	↑ 10,8	↑ 26,9	↑ 36,8	↑ 4,2	↓ -19,6	↓ -9,7

1/ En términos reales.

2/ En empresas de 10 a más trabajadores situadas en las ciudades de Puno y Juliaca.

3/ En términos nominales.

Fuentes: BCRP - Sucursal Puno, Mincetur, MTPE, SBS y MEF.

I. ACTIVIDAD PRODUCTIVA

1. Actividad primaria

1.1 Sector agropecuario

- El **sector agropecuario** creció 1,1 por ciento interanual en octubre, debido a la mayor producción pecuaria (1,2 por ciento), atenuado en parte por la caída en la producción agrícola (-7,3 por ciento). De igual forma, en los diez meses transcurridos del año, este sector aumentó en 5,6 por ciento, resultado de la mayor de la producción agrícola y pecuaria.
- La **actividad agrícola** en octubre registró solamente la cosecha de plátano, obteniéndose una producción de 876 toneladas, que comparado con octubre 2017 disminuyó en 7,3 por ciento; debido a las condiciones climáticas irregulares.
- De lo contrario, en los primeros diez meses del año, la actividad agrícola acumuló un crecimiento de 7,3 por ciento, observándose los mayores incrementos en la producción de alfalfa, avena forrajera, papa, entre otros; debido a un mayor rendimiento por hectárea de estos cultivos (4,1 por ciento) y al aumento del área cosechada de los mismos (2,5 por ciento).

CUADRO N° 2
PUNO: SECTOR AGROPECUARIO 1/
(Miles de toneladas)

Subsectores	Estructura Porcentual 2016 2/	OCTUBRE				ENERO – OCTUBRE			
		2017	2018	Var.%	Contribución 3/	2017	2018	Var.%	Contribución 3/
AGRICOLA 2/	71,4			-7,3	-0,1			7,3	5,6
Orientada al mercado interno 2/	71,4			-7,3	-0,1			7,3	5,6
Quinua	3,5	0,0	0,0	-	-	39,6	38,9	-1,9	-0,1
Cebada Grano	1,4	0,0	0,0	-	-	27,2	26,3	-3,2	0,0
Papa	25,3	0,0	0,0	-	-	708,9	763,3	7,7	2,0
Oca	1,2	0,0	0,0	-	-	28,2	28,8	2,1	0,0
Haba	1,2	0,0	0,0	-	-	15,0	14,8	-1,0	0,0
Avena Forrajera	14,4	0,0	0,0	-	-	1 628,7	1 793,3	10,1	1,7
Cebada Forrajera	3,6	0,0	0,0	-	-	403,7	382,2	-5,3	-0,2
Café	2,7	0,0	0,0	-	-	7,8	7,8	0,4	0,0
Alfalfa	9,6	0,0	0,0	-	-	1 025,7	1 203,0	17,3	1,7
Otros Pastos Cultivados	3,3	0,0	0,0	-	-	144,9	165,1	13,9	0,4
Otros cultivos 2/	5,3	0,3	0,3	-7,3	-0,1	65,9	66,0	0,2	0,0
PECUARIA 2/	28,6			1,2	1,2			0,1	0,0
Carne de vacuno 4/	7,1	1,4	1,4	1,6	0,5	17,8	18,2	2,0	0,1
Carne de ovino 4/	2,5	0,6	0,6	-0,3	0,0	7,8	7,6	-1,9	0,0
Carne de alpaca 4/	1,1	0,4	0,4	-0,5	0,0	5,1	5,1	-1,3	0,0
Leche 4/	7,4	6,6	6,7	2,1	0,6	98,4	104,1	5,8	0,4
Lana de ovino 4/	1,7	0,0	0,0	-	-	3,6	2,4	-31,3	-
Fibra de alpaca 4/	4,3	0,0	0,0	-	-	1,1	1,1	-0,5	0,0
Otros pdtos pecuarios 2/	4,5	4,0	4,0	0,8	0,2	47,1	46,9	-0,5	0,0
SECTOR AGROPECUARIO 2/	100,0			1,1	1,1			5,6	5,6

1/ Cifras preliminares.

2/ A precios de 2007.

3/ En base a la estructura de similar período de 2017.

4/ Peso neto.

Fuente: DRA – Puno.

Elaboración: BCRP - Sucursal Puno. Departamento de Estudios Económicos.

- La **producción pecuaria** se incrementó 1,2 por ciento interanual, principalmente por la mayor producción de leche (2,1 por ciento), carne de vacuno (1,6 por ciento) y otros productos pecuarios (0,8 por ciento); atenuado por carne de alpaca (-0,5 por ciento) y carne de ovino (-0,3 por ciento).
- En cuanto al avance de la siembra, correspondiente a la actual campaña agrícola (2018/2019), en octubre se registró la siembra de 96 900 hectáreas en total. En los tres primeros meses de la

campaña (agosto-octubre) se sembró 136 376 hectáreas, principalmente de papa (40 596 hectáreas), quinua (33 074 hectáreas) y cebada grano (17 803 hectáreas), debido a que son los productos de mayor demanda. Comparado con la campaña anterior, la siembra fue menor en 1,1 por ciento, debido a la incertidumbre de los agricultores respecto al comportamiento del clima (falta de lluvias).

CUADRO N° 3
PUNO: SUPERFICIE SEMBRADA 1/
(Hectáreas)

	Campaña Agrícola 2/		Variación	
	2017/2018	2018/2019	Absoluta	Porcentual
CULTIVOS TRANSITORIOS	137 856	136 376	-1 480	-1,1
Quinua	33 638	33 074	-564	-1,7
Cebada Grano	17 949	17 803	-146	-0,8
Papa	41 212	40 596	-616	-1,5
Oca	3 372	3 360	-12	-0,4
Haba	10 393	10 022	-371	-3,6
Avena Forrajera	5 974	6 424	450	7,5
Cebada Forrajera	310	308	-2	-0,6
Otros cultivos transitorios	25 008	24 789	-219	-0,9
CULTIVOS PERMANENTES	0	0	0	-
Café	0	0	0	-
Alfalfa	0	0	0	-
Otros Pastos Cultivados	0	0	0	-
Otros cultivos permanentes	0	0	0	-
Total	137 856	136 376	-1 480	-1,1

1/ Cifras preliminares.

2/ Acumulado de agosto y octubre.

Fuente: DRA – Puno.

Elaboración: BCRP - Sucursal Puno. Departamento de Estudios Económicos.

1.2 Sector pesca

- El sector pesca, en octubre, presentó un incremento de 26,8 por ciento, respecto a similar mes de 2017, resultado de la mayor producción de trucha en jaulas flotantes (27,2 por ciento) destinada al consumo nacional y regional; asimismo, aumentó la pesca de trucha natural (66,2 por ciento). Esta situación se vio atenuada por la menor pesca de mauri (100,0 por ciento), ispi (-72,5 por ciento), carachi (-50,0 por ciento) y pejerrey (-23,7 por ciento); sin embargo, no incidieron significativamente en el comportamiento del sector, porque la producción de trucha en jaulas flotantes representa el 99,7 por ciento del VBP pesquero y el resto solo el 0,3 por ciento; este último porcentaje se debe a la sobrepesca informal y la depredación de las especies nativas por parte de las especies introducidas (trucha y pejerrey).

CUADRO N° 4
PUNO: SECTOR PESCA
(En toneladas)

	OCTUBRE			ENERO - OCTUBRE		
	2017	2018	Var %	2017	2018	Var %
Consumo Humano Directo	3 155	3 969	25,8	36 726	43 621	18,8
- Boga	0,0	0,0	-	0,0	0,0	-
- Carachi	15,6	7,8	-50,0	193,1	86,5	-55,2
- Ispi	25,0	6,9	-72,5	126,0	63,7	-49,4
- Suche	0,0	0,0	-	0,0	0,6	-
- Mauri	0,5	0,0	-100,0	7,3	3,1	-57,4
- Pejerrey	13,1	10,0	-23,7	128,7	100,6	-21,8
- Trucha Natural	1,4	2,3	66,2	18,8	26,9	43,2
- Trucha Crianza	3 099,1	3 942,0	27,2	36 252,4	43 339,7	19,5
SECTOR PESCA 1/			26,8			19,3

1/ A precios de 2007.

Fuente: DIREPRO – Puno.

Elaboración: BCRP - Sucursal Puno. Departamento de Estudios Económicos.

- En los diez primeros meses, el sector acumuló un crecimiento de 19,3 por ciento interanual, definida por la mayor producción de trucha en jaulas flotantes (19,5 por ciento) y trucha natural (43,2 por ciento); mientras que disminuyó la pesca de mauri (-57,4 por ciento), carachi (-55,2 por ciento), ispi (-49,4 por ciento) y pejerrey (-21,8 por ciento).

1.3 Sector minería

- En octubre, la actividad minera disminuyó 5,4 por ciento, respecto a su similar del año pasado, resultado de la menor producción de oro (-14,5 por ciento), cuyo VBP representó el 52,5 por ciento del total minero; contrarrestado por la mayor extracción de estaño (5,4 por ciento) y plata (6,9 veces más).

CUADRO N° 5
PUNO: SECTOR MINERÍA 1/
(Variación % real respecto a similar período del año anterior)

	Estructura Porcentual 2016 2/	OCTUBRE				ENERO – OCTUBRE			
		2017	2018	Var %	Contribución 3/	2017	2018	Var %	Contribución 3/
Estaño (TMF)	42,9	1 471	1 550	5,4	2,3	15 126	15 353	1,5	0,7
Plomo (TMF)	1,3	0	21	-	-	1 174	675	-42,5	-0,7
Oro (kg-f)	53,8	392	335	-14,5	-8,4	3 245	3 477	7,2	3,7
Plata (kg-f)	0,6	15	120	693,5	0,3	864	1 432	65,7	0,2
Zinc (TMF)	1,4	0	17	-	-	325	284	-12,5	-0,1
SECTOR MINERÍA 2/	100,0			-5,4	-5,4			3,8	3,8

1/ Cifras preliminares.

2/ A precios de 2007.

3/ En base a la estructura porcentual de similar período de 2017.

Fuente: MINEM.

Elaboración: BCRP - Sucursal Puno. Departamento de Estudios Económicos.

GRÁFICO N° 1
PUNO: EVOLUCIÓN DE LA PRODUCCIÓN MINERA
(Variación % real respecto a similar mes del año anterior)

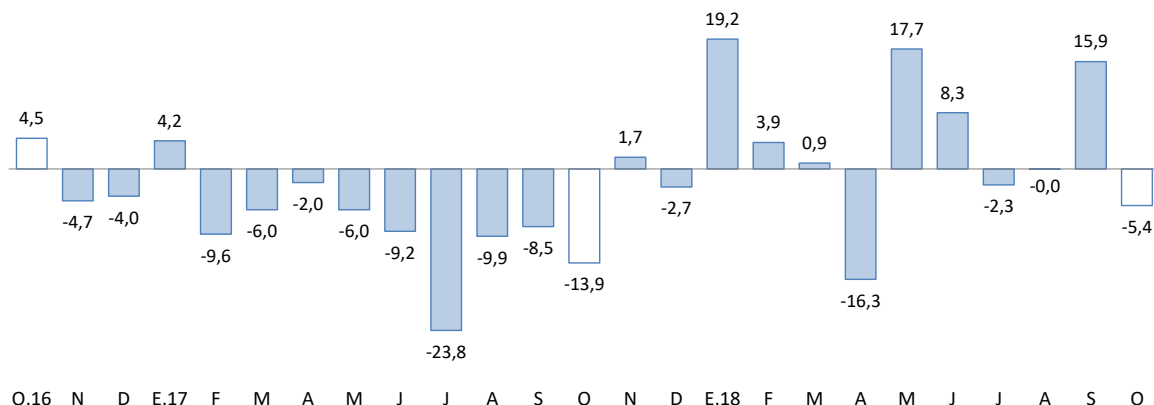

1/ Estimado a precios de 2007.

Fuente: MINEM.

- En el período enero-octubre, la actividad minera registró un comportamiento positivo de 3,8 por ciento interanual, resultado del crecimiento en la extracción de minerales, destacando oro, estaño y plata.
- En octubre, el precio promedio del estaño fue cUS\$/lb 867,68 mayor en 0,7 por ciento respecto al mes anterior, así mismo, el precio de la onza troy de oro fue de US\$ 1 215,81 mayor en 1,5 por ciento comparado con el mes anterior.

2. Otros indicadores sectoriales

2.1 Sector manufactura

- En octubre, el desempeño de la actividad manufacturera, mostró un crecimiento de 7,9 por ciento interanual; resultado de la mayor producción de cal (8,2 por ciento), cuyo VBP representa el 97,5 por ciento del total, y bebidas gaseosas (15,5 por ciento). Este resultado fue atenuado ligeramente por muebles (-19,9 por ciento), ladrillos (-16,1 por ciento), productos de panadería (-9,6 por ciento) y prendas de vestir (-2,4 por ciento).

CUADRO N° 6
PUNO: SECTOR MANUFACTURA 1/
(Variación % real respecto a similar período del año anterior)

	Estructura Porcentual 2016 2/	OCTUBRE		ENERO – OCTUBRE	
		Var %	Contribución 3/	Var %	Contribución 3/
MANUFACTURA NO PRIMARIA	100,0	7,9	7,9	14,6	14,6
. Bebida Gaseosas	0,7	15,5	0,1	-7,4	0,0
. Pdtos de Panadería	0,8	-9,6	-0,1	-1,8	0,0
. Ladrillos	0,4	-16,1	-0,1	15,3	0,1
. Cal (*)	96,8	8,2	8,0	14,8	14,4
. Prendas de Vestir	1,0	-2,4	0,0	15,6	0,0
. Muebles	0,1	-19,9	0,0	19,2	0,0
SECTOR MANUFACTURA	100,0	7,9	7,9	14,6	14,6

1/ Cifras preliminares.

(*) Información estimada desde octubre 2015.

2/ A precios de 2007.

3/ En base a la estructura porcentual de similar período de 2017.

Fuente: Empresas industriales respectivas, DIREPRO Puno.

Elaboración: BCRP - Sucursal Puno. Departamento de Estudios Económicos.

- En los primeros diez meses del año esta actividad acumuló un crecimiento de 14,6 por ciento, explicado principalmente por la mayor producción de cal (14,8 por ciento), muebles (19,2 por ciento), prendas de vestir (15,6 por ciento) y ladrillos (15,3 por ciento); atenuado por bebidas gaseosas y productos de panadería.

GRÁFICO N° 2
PUNO: EVOLUCIÓN DE LA PRODUCCIÓN MANUFACTURERA NO PRIMARIA
(Variación % real respecto a similar mes del año anterior)

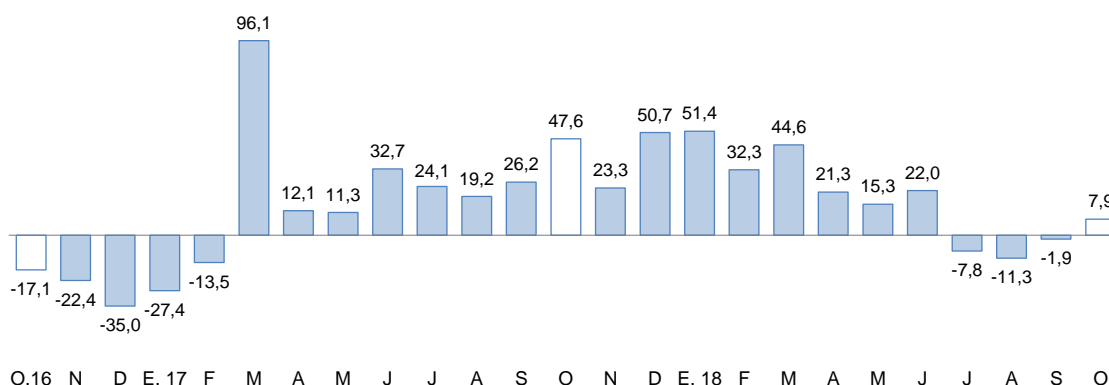

1/ Estimado a precios de 2007.

Fuente: Empresas de la región.

2.2 Arribos a los establecimientos de hospedaje

- El número de arribos de turistas a los establecimientos de hospedaje (107 411) en octubre en la región aumentó en 8,3 por ciento interanual, un valor mayor al registrado en el 2017 (4,1 por ciento). El resultado presentado obedeció a la mayor afluencia de turistas extranjeros (21,2 por ciento) y nacionales (1,7 por ciento).
- En los diez primeros meses del año esta actividad presentó un crecimiento de 6,9 por ciento interanual, por la mayor visita de turistas extranjeros (12,7 por ciento) y nacionales (4,7 por ciento).

GRÁFICO N° 3
PUNO: EVOLUCIÓN DE ARRIBOS A ESTABLECIMIENTOS DE HOSPEDAJE
(Variación %)

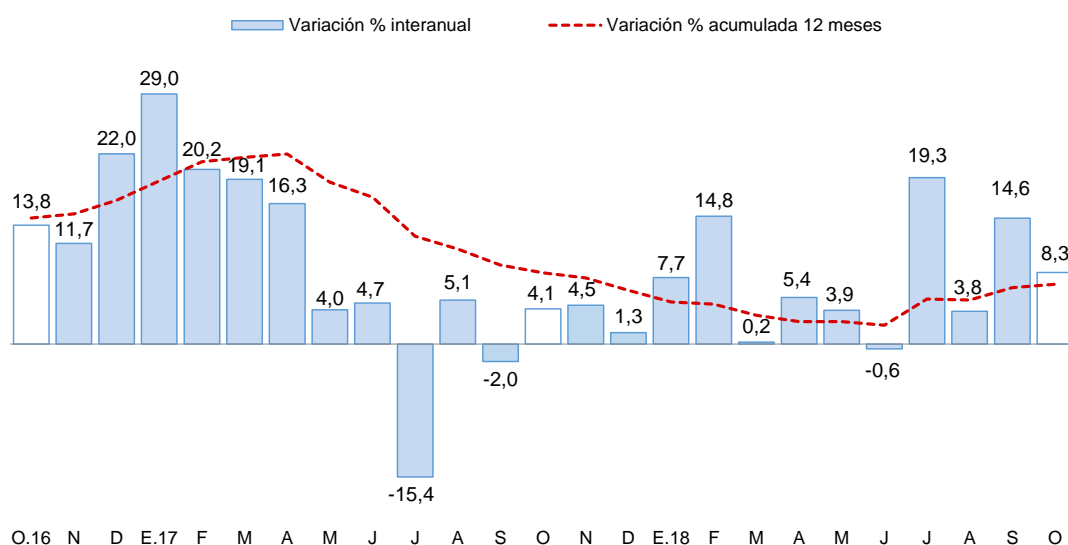

Fuente: Encuesta Mensual a Establecimientos de Hospedaje Temporal - MINCETUR

II. ASPECTOS LABORALES

3. Empleo

- El empleo en las ciudades de Puno y Juliaca, en empresas privadas formales de 10 a más trabajadores, creció 2,6 por ciento interanual **en setiembre**, ello debido al mayor número de personal para los sectores: extractiva (10,9 por ciento), transporte (8,2 por ciento), comercio (4,6 por ciento), industria manufacturera (3,6 por ciento) y servicios (1,6 por ciento). En el primer y segundo caso, se debe a la necesidad de cubrir plazas vacantes; en el tercer, cuarto y quinto caso, debido a la campaña temporal en tiendas de celulares, al aumento del nivel de producción, en especial, cal, y a la ampliación de restaurantes por mayor venta, principalmente, pollerías.

CUADRO N° 7
CIUDAD DE PUNO: ÍNDICE MENSUAL DE EMPLEO EN EMPRESAS PRIVADAS FORMALES
DE 10 Y MÁS TRABAJADORES POR RAMA DE ACTIVIDAD ECONÓMICA 1/
 (Octubre 2010 = 100)

	SETIEMBRE			ENERO – SETIEMBRE		
	2017	2018	Var %	2017	2018	Var %
Extractiva 2/	183,8	203,8	10,9	194,5	199,9	2,8
Industria manufacturera	98,2	101,7	3,6	96,4	98,1	1,8
Comercio	175,7	183,8	4,6	179,8	183,5	2,1
Transporte, almacenes y comunicaciones	127,9	138,4	8,2	125,1	136,7	9,3
Servicios 3/	160,2	162,7	1,6	152,6	154,3	1,1
TOTAL	153,9	157,9	2,6	149,5	152,0	1,7

Nota: La información corresponde al primer día de cada mes.

1/ Cifras preliminares.

2/ Conformada por las subramas agricultura, pesca y minería.

3/ Conformada por las subramas servicios prestados a empresas, restaurantes y hoteles, establecimientos financieros, enseñanza, servicios sociales y comunales, y electricidad, gas y agua.

Fuente: MTPE - Encuesta Nacional de Variación del Empleo (ENVME).

Elaboración: BCRP - Sucursal Puno. Departamento de Estudios Económicos.

GRÁFICO N° 4
CIUDADES DE PUNO Y JULIACA: EVOLUCIÓN DEL EMPLEO FORMAL URBANO EN
EMPRESAS DE MÁS DE 10 TRABAJADORES
 (Variación % respecto a similar mes del año anterior)

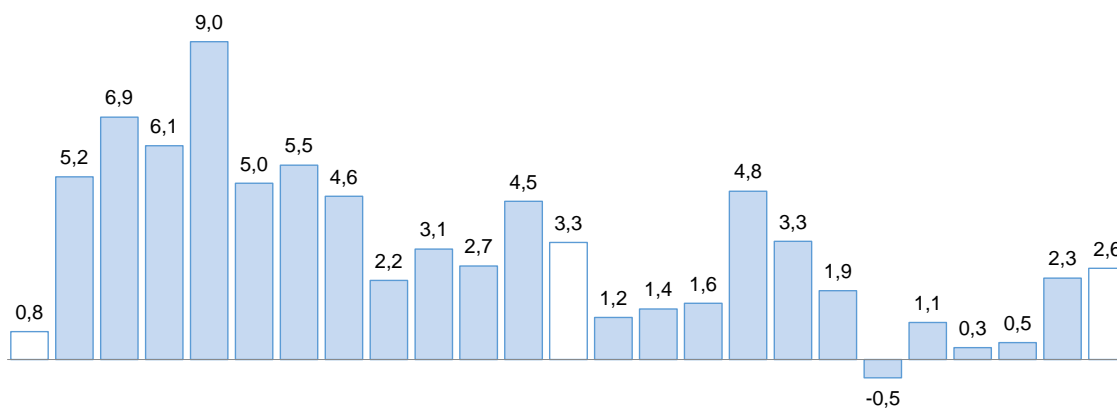

S.16 O N D E.17 F M A M J J A S O N D E.18 F M A M J J A S
 Fuente: MTPE

III. SECTOR EXTERNO

4. Exportaciones

- Las exportaciones de Puno sumaron en octubre US\$ 109,2 millones, 33,0 por ciento menor respecto a igual mes del año pasado. Las exportaciones tradicionales y no tradicionales disminuyeron 31,8 y 64,6 por ciento, respectivamente.

CUADRO N° 8
PUNO: EXPORTACIONES POR GRUPO DE PRODUCTOS

RUBROS	Valor FOB en millones de US\$				Tasa de crecimiento (%)		
	set-18	oct-18	ene-oct 17	ene-oct 18	Mes	12 Meses	Acum.
Productos Tradicionales	105,7	107,1	1 563,8	1 398,4	1,4	-31,8	-10,6
. Agropecuarios	0,0	0,5	1,7	1,2	0,0	-5,6	-29,6
. Mineros	105,7	106,7	1 562,1	1 397,2	0,9	-31,8	-10,6
Productos No Tradicionales	1,9	2,1	38,4	23,4	12,1	-64,6	-39,0
. Agropecuarios	0,6	0,3	8,0	5,6	-46,8	-74,8	-30,6
. Pesqueros	0,5	0,4	5,7	5,7	-29,7	-40,2	-0,2
. Textiles	0,8	1,4	6,9	10,9	85,1	27,1	58,5
. Minería no metálica	0,0	0,0	4,2	1,1	94,4	-99,8	-72,9
. Resto de no tradicionales 1/	0,0	0,0	13,6	0,1	7,4	-99,6	-99,0
Total	107,5	109,2	1 602,2	1 421,8	1,6	-33,0	-11,3

1/ Productos maderos y papeles, químicos, sidero metalúrgicos y joyería, metal mecánicos, sombreros de punto, fundas, instrumentos musicales, pieles y sus manufacturas.

FUENTE: SUNAT.

- En las exportaciones tradicionales (US\$ 107,1 millones), la disminución interanual fue resultado del menor valor exportado de productos mineros (-31,8 por ciento), principalmente oro (-35,8 por ciento) y estaño (-17,0 por ciento). Las exportaciones tradicionales representan el 98,1 por ciento del total exportado.
- En las exportaciones no tradicionales (US\$ 2,1 millones), la reducción interanual se sustenta en la menor exportación de productos pesqueros (-40,2 por ciento), principalmente trucha congelada; productos agropecuarios (-74,8 por ciento), básicamente quinua; productos de minería no metálica (-99,8 por ciento), esencialmente cemento y materiales de construcción; y el resto de productos no tradicionales (-99,6 por ciento). Esta disminución fue atenuada por la mayor exportación de productos textiles (27,1 por ciento), en especial fibras textiles. Las exportaciones no tradicionales, en conjunto representan el 1,9 por ciento del total exportado.
- De enero a octubre, las exportaciones acumularon un valor de US\$ 1 421,8 millones, 11,3 por ciento menor al valor exportado en igual periodo del pasado año. Las exportaciones tradicionales y no tradicionales disminuyeron 10,6 y 39,0 por ciento, respectivamente.
- En el acumulado de exportaciones tradicionales (US\$ 1 398,4 millones), se observó un descenso en la exportación de productos mineros (-10,6 por ciento), principalmente oro (-10,4 por ciento) y estaño (-11,0 por ciento).
- Por su parte, en el acumulado de productos no tradicionales (US\$ 23,4 millones), la reducción fue explicada por la menor exportación de productos pesqueros (-0,2 por ciento), principalmente trucha congelada; productos agropecuarios (-30,6 por ciento), en especial quinua; productos de minería no metálica (-72,9 por ciento), básicamente cemento y materiales de construcción; y el resto de productos no tradicionales (-99,0 por ciento). Esta disminución fue atenuada por la mayor exportación de productos textiles (58,5 por ciento), esencialmente fibras textiles.

- El destino de las exportaciones se concentra en el bloque económico asiático que adquieren, en conjunto, el 72,0 por ciento del total exportado; siendo el principal mercado: India con 35,3 por ciento, seguido de Emiratos Árabes Unidos (35,0 por ciento) y Japón (1,6 por ciento). En otros bloques fueron importantes las exportaciones hacia Estados Unidos (8,8 por ciento), Países Bajos (6,4 por ciento) y España (3,2 por ciento). Los principales productos exportados fueron: oro, estaño, fibras textiles, trucha congelada y quinua.

5. Importaciones

- Las importaciones en octubre fueron US\$ 24,9 millones, 25,4 por ciento mayor, respecto a igual mes del año pasado; resultado de la mayor importación de insumos (35,5 por ciento) y bienes de consumo (11,7 por ciento), atenuado por la menor entrada de bienes de capital (-18,2 por ciento).
- Dentro del total de importaciones, se destaca la participación de insumos para la agricultura (43,4 por ciento), alimentos y bebidas (27,4 por ciento), e insumos industriales (12,6 por ciento).
- De enero a octubre, las importaciones acumularon un valor de US\$ 242,5 millones, 16,8 por ciento mayor al valor importado en igual periodo del año pasado. Esto debido a la mayor importación de insumos (29,3 por ciento) y bienes de capital (6,2 por ciento), atenuada por los bienes de consumo (-4,9 por ciento).

CUADRO N° 9
PUNO: IMPORTACIONES SEGÚN USO O DESTINO ECONÓMICO

RUBROS	Valor FOB en millones de US\$				Tasa de crecimiento (%)		
	set-18	oct-18	ene-oct 17	ene-oct 18	Mes	12 Meses	Acum.
Bienes de Consumo	7,8	7,8	73,1	69,5	0,3	11,7	-4,9
. Alimentos y Bebidas	6,9	6,8	65,2	61,5	-1,7	8,8	-5,7
. Productos Farmacéuticos	0,0	0,0	0,9	0,0	0,0	0,0	-99,9
. Otros 1/	0,8	1,0	6,9	8,0	17,4	37,0	15,9
Insumos	16,2	16,6	130,3	168,5	2,3	35,5	29,3
. Combustibles y Lubricantes	2,1	2,7	17,2	18,7	26,4	-6,5	8,9
. Insumos para la Agricultura	11,6	10,8	96,5	127,9	-7,2	45,0	32,5
. Insumos para la Industria	2,5	3,1	16,6	21,9	26,5	60,7	31,5
Bienes de Capital	0,1	0,5	4,3	4,6	308,8	-18,2	6,2
. Maquinaria y Equipo	0,0	0,5	3,5	1,6	0,0	-16,4	-53,2
. Materiales de Construcción	0,1	0,0	0,4	0,5	-87,4	22,4	9,8
. Otros 2/	0,1	0,0	0,4	2,5	-100,0	-100,0	509,9
Total	24,1	24,9	207,7	242,5	3,3	25,4	16,8

1/ Utensilios domésticos y electrodomésticos, y vehículos de uso particular.

2/ Partes y piezas, y herramientas.

FUENTE: SUNAT.

IV. CRÉDITOS Y DEPÓSITOS²

6. Créditos

- El crédito registró un crecimiento de 7,6 por ciento interanual en octubre, el cual significó un ritmo de crecimiento menor al registrado en similar mes de 2017 (12,7 por ciento).
- Según tipo de moneda, el 98,1 por ciento del crédito total fue otorgado en moneda nacional (S/ 3 563 millones), el cual creció 0,9 por ciento respecto al mes anterior, y 8,6 por ciento a 12 meses. Por su parte, el crédito otorgado en moneda extranjera (US\$ 22 millones) disminuyó 3,5 por ciento en el mes y 24,7 por ciento interanual.

**CUADRO N° 10
PUNO: CRÉDITOS**

	Estructura %	Saldos en millones de soles con TCF 1/		Tasa de crecimiento (%)		
		Oct-18	Set-18	Oct-18	Mes	12 Meses
Banco de la Nación	5,1	183	185	1,1	14,4	
Agrobanco	0,4	16	15	-4,4	-47,0	
Banca Múltiple	47,3	1 707	1 717	0,6	3,1	
Instituciones No Bancarias	47,2	1 698	1 716	1,0	13,0	
Financieras	8,7	310	315	1,5	18,7	
Cajas Municipales	31,9	1 151	1 159	0,7	11,1	
Cajas Rurales	6,6	236	241	2,0	16,3	
Edpymes	0,0	1,4	1,3	-7,1	-57,2	
TOTAL	100,0	3 605	3 633	0,8	7,6	
Empresas	67,6	2 436	2 458	0,9	5,1	
Personas	32,4	1 169	1 175	0,5	13,2	
Consumo	29,2	1 053	1 063	0,9	13,7	
Hipotecario	3,1	116	113	-2,8	8,7	
MN	98,1	3 532	3 563	0,9	8,6	
ME	1,9	73	70	-3,5	-24,7	
ME (Mill. US\$)		22	22	-3,5	-24,7	

1/ TCF = Tipo de Cambio Fijo (S/ 3,24 por US\$).

Fuente: SBS y AFP.

Elaboración: BCRP - Sucursal Puno. Departamento de Estudios Económicos.

- Por tipo de institución, el crédito otorgado por la banca múltiple, que concentra el 47,3 por ciento de crédito total, creció 3,1 por ciento interanual. Y las instituciones no bancarias, que concentran el 47,2 por ciento del crédito total, mostraron un incremento de 13,0 por ciento interanual y fue resultado de mayores créditos otorgados por financieras (18,7 por ciento), cajas rurales (16,3 por ciento) y cajas municipales (11,1 por ciento); atenuado por las Edpymes (-57,2 por ciento). Los créditos otorgados por el Banco de la Nación aumentaron en 14,4 por ciento, mientras que Agrobanco mostró una reducción de 47,0 por ciento interanual.

GRÁFICO N° 5
PUNO: VARIACIÓN PORCENTUAL DE LOS CRÉDITOS
 (Respecto a similar mes del año anterior)

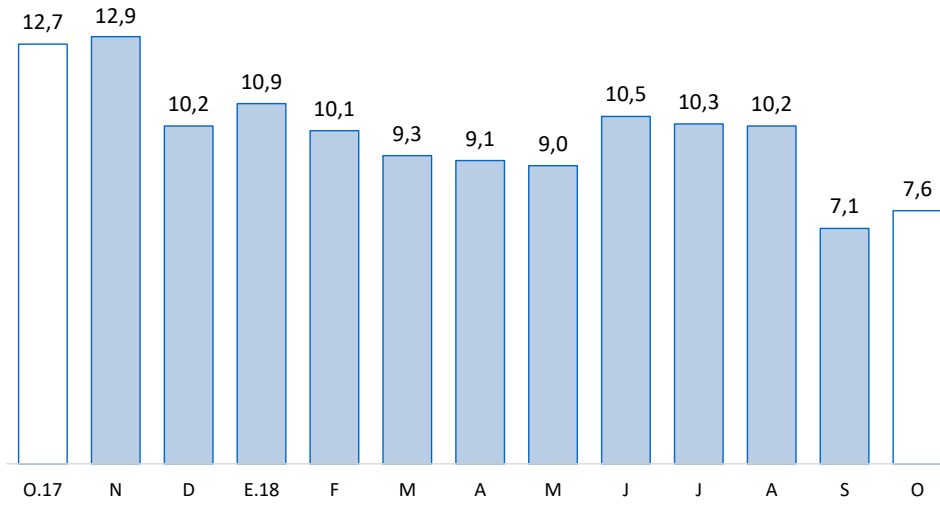

Fuente: SBS y AFP.

- En cuanto al tipo de crédito, el financiamiento a personas aumentó 13,2 por ciento interanual, principalmente por el crecimiento del crédito de consumo (13,7 por ciento). Y el financiamiento a empresas registró un incremento de 5,1 por ciento interanual.

GRÁFICO N° 6
PUNO: VARIACIÓN PORCENTUAL DEL TIPO DE CRÉDITO
 (Respecto a similar mes del año anterior)

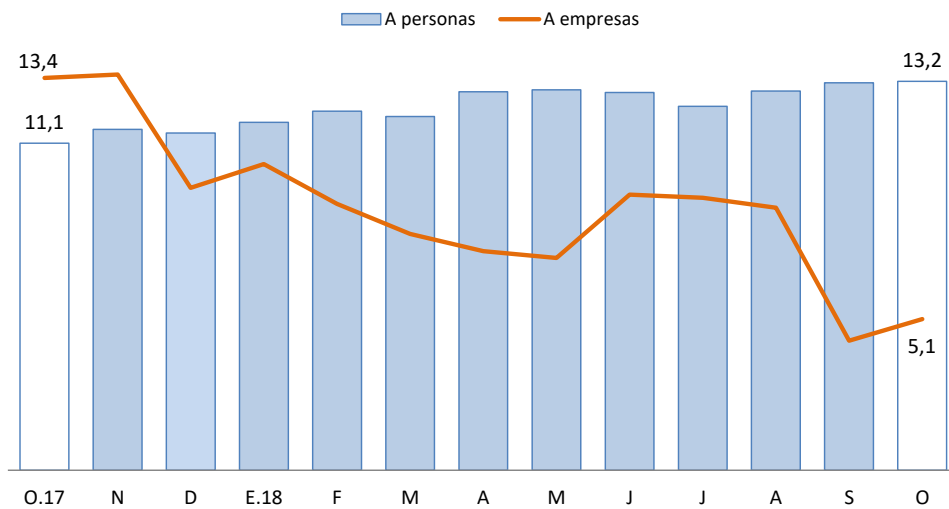

Fuente: SBS y AFP.

- La tasa de morosidad registrada en setiembre fue 5,2 por ciento, mayor en 0,2 puntos porcentuales respecto al mismo mes de 2017 (5,0 por ciento).

CUADRO N° 11
PUNO: MOROSIDAD

	Tasa de Morosidad en puntos porcentuales		Variación Absoluta	
	Ago-18	Set-18	Mes	12 Meses
	Banco de la Nación	1,7	1,7	0,0
Agrobanco	31,4	36,8	5,4	27,9
Banca Múltiple	4,6	4,4	-0,2	0,1
Instituciones No Bancarias				
Financieras	5,0	5,0	0,0	0,4
Cajas Municipales	6,6	6,3	-0,4	-0,01
Cajas Rurales	6,0	6,1	0,1	-0,4
Edpymes	18,0	19,4	1,3	6,8
Arrendamiento Financiero			-	-
TOTAL	5,4	5,2	-0,2	0,2

Fuente: SBS.

Elaboración: BCRP - Sucursal Puno. Departamento de Estudios Económicos.

- Cabe destacar, que el mayor incremento en la tasa de morosidad comparado con setiembre 2017, fue registrado por Agrobanco (27,9 puntos porcentuales), Edpymes (6,8 puntos porcentuales), financieras (0,4 puntos porcentuales), Banco de la Nación (0,2 puntos porcentuales) y Banca Múltiple (0,1 puntos porcentuales). Mientras, se redujo la tasa de morosidad de las cajas rurales (-0,4 puntos porcentuales) y cajas municipales (-0,01 puntos porcentuales).

GRÁFICO N° 7
PUNO: TASA DE MOROSIDAD
(Porcentaje)

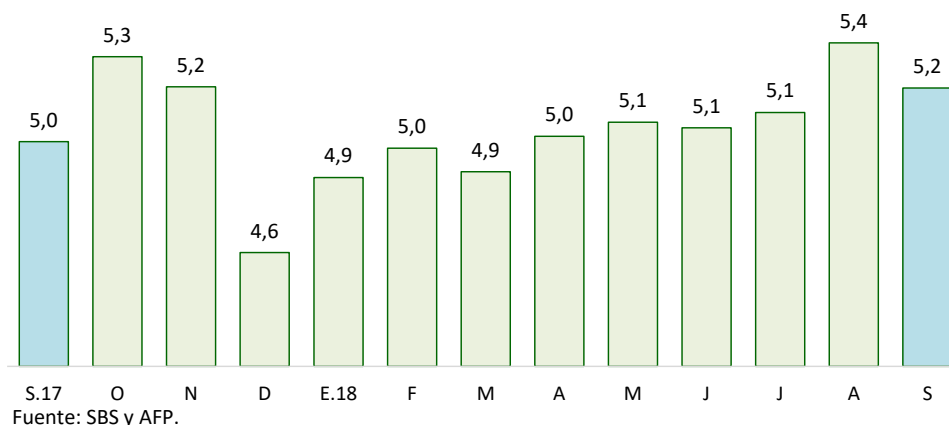

7. Depósitos

- Los depósitos crecieron 12,7 por ciento interanual en octubre, lo cual significó un ritmo de crecimiento mayor al registrado en similar mes de 2017 (5,5 por ciento).
- Por tipo de moneda, los depósitos en soles (S/ 1 505 millones), que representan el 87,1 por ciento de los depósitos totales, aumentaron 1,0 por ciento en el mes, y 14,9 por ciento a 12 meses. Además, los depósitos en moneda extranjera (US\$ 69 millones) aumentaron 1,1 por ciento respecto al mes anterior, pero se redujeron 0,2 por ciento interanual. La tasa de

dolarización de los depósitos en octubre fue 12,9 por ciento, menor en 1,7 puntos porcentuales frente a la tasa registrada en similar mes del año pasado (14,6 poBr ciento).

CUADRO N° 12
PUNO: DEPÓSITOS

	Estructura %	Saldos en millones de soles con TCF 1/		Tasa de crecimiento (%)	
		Oct-18	Set-18	Oct-18	Mes
Banco de la Nación	22,7	387	392	1,3	15,0
Banca Múltiple	51,3	875	886	1,3	11,7
Instituciones No Bancarias	26,1	450	451	0,0	12,7
Financieras	1,0	17	17	1,9	25,6
Cajas Municipales	17,1	293	295	0,7	16,2
Cajas Rurales	8,0	141	138	-1,5	4,7
TOTAL	100,0	1 712	1 729	1,0	12,7
Vista	21,8	378	377	-0,2	6,7
Ahorro	44,3	750	766	2,1	11,7
A plazo	33,9	585	586	0,2	18,4
MN	87,1	1 491	1 505	1,0	14,9
ME	12,9	221	224	1,1	-0,2
ME (Mill. US\$)		68	69	1,1	-0,2

1/ TCF = Tipo de Cambio Fijo (S/ 3,24 por US\$).

Fuente: SBS y AFP.

Elaboración: BCRP - Sucursal Puno. Departamento de Estudios Económicos.

- Según tipo de depósito, los depósitos de ahorro, que concentran el 44,3 por ciento de los depósitos totales, mostraron un incremento interanual de 11,7 por ciento. Asimismo, los depósitos a plazo y a la vista crecieron 18,4 y 6,7 por ciento, respectivamente.
- Por tipo de instituciones, los depósitos en banca múltiple, que concentran el 51,3 por ciento de los depósitos totales, aumentaron en 11,7 por ciento. Así mismo, los depósitos en instituciones no bancarias mejoraron 12,7 por ciento; esta variación reflejó, principalmente, el incremento de depósitos en financieras (25,6 por ciento), en cajas municipales (16,2 por ciento) y cajas rurales (4,7 por ciento).

GRÁFICO N° 8
PUNO: VARIACIÓN PORCENTUAL DE LOS DEPÓSITOS
(Respecto a similar mes del año anterior)

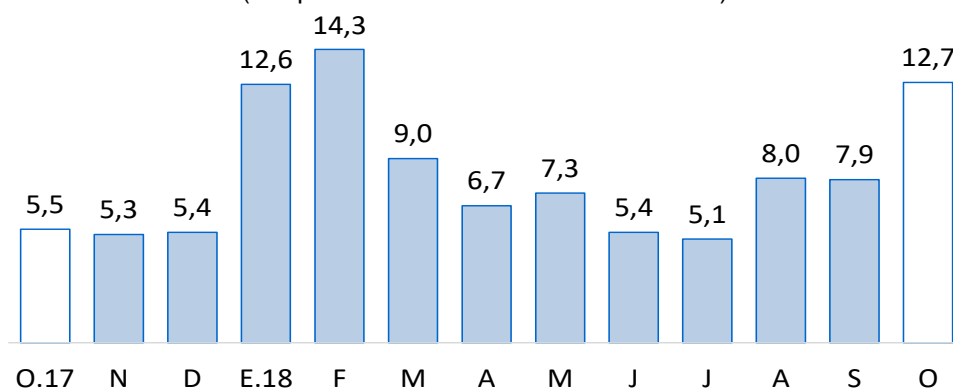

Fuente: SBS y AFP.

V. EJECUCIÓN DE PRESUPUESTO PÚBLICO

8. Ingresos del Gobierno Nacional

- El ingreso del Gobierno Nacional en el departamento de Puno, durante octubre, creció 5,0 por ciento, interanual en términos reales; debido a incrementos en los ingresos tributarios (5,8 por ciento), atenuado por la disminución de los no tributarios (-7,8 por ciento). Los ingresos tributarios representan el 94,9 por ciento del total de ingresos recaudados, y los no tributarios, el 5,1 por ciento restante.

CUADRO N° 13
PUNO: INGRESOS DEL GOBIERNO NACIONAL 1/ 2/
(Millones de soles)

RUBROS	OCTUBRE			ENERO – OCTUBRE		
	2017	2018	Var % real	2017	2018	Var % real
I. INGRESOS TRIBUTARIOS	35,2	37,9	5,8	359,7	395,1	8,6
1. Impuesto a la renta	11,9	11,6	-4,0	143,3	141,7	-2,2
Personas naturales	3,2	3,8	16,9	34,2	40,5	17,3
Personas jurídicas	8,6	7,7	-12,4	95,2	87,3	-9,3
Regularización	0,1	0,1	50,4	14,0	13,9	-1,7
2. Impuestos a la Importación	0,0	0,0	-51,7	0,2	0,3	12,7
3. Impuestos a la Prod. y consumo	19,6	23,7	18,7	194,2	227,0	15,6
Impuesto General a las Ventas	19,2	23,3	18,8	191,2	222,5	15,0
Interno	7,5	8,5	11,6	71,8	78,5	8,2
Importaciones	11,7	14,7	23,4	119,4	144,0	19,1
Impuesto Selectivo al Consumo 2/	0,4	0,4	11,6	3,0	4,5	52,4
4. Otros ingresos	3,7	2,6	-30,7	22,0	26,1	17,3
II. INGRESOS NO TRIBUTARIOS	2,2	2,0	-7,8	19,7	22,1	10,7
TOTAL	37,3	39,9	5,0	379,5	417,2	8,7

1/ Información actualizada al 31 de octubre de 2018.

2/ Incluye el Impuesto Selectivo al Consumo interno y de importaciones.

Fuente: SUNAT.

Elaboración: BCRP - Sucursal Puno. Departamento de Estudios Económicos.

9. Ejecución del presupuesto de gastos del Gobierno General

- La ejecución del presupuesto de gastos en el departamento de Puno, durante octubre, presentó un incremento de 2,8 por ciento, interanual en términos reales; debido a una mayor ejecución de los Gobiernos Locales (17,2 por ciento), principalmente, en gastos de capital con 20,5 por ciento, y del Gobierno Regional (4,6 por ciento), en especial, gastos corrientes con 4,8 por ciento. Este resultado fue atenuado por menores gastos del Gobierno Nacional (-2,3 por ciento), especialmente, gastos de capital (-22,2 por ciento).
- En tanto, el gasto corriente no financiero creció 18,3 por ciento; y el gasto de capital disminuyó 11,8 por ciento, debido a menor inversión pública (-9,7 por ciento).

CUADRO N° 14
PUNO: EJECUCIÓN DEL PRESUPUESTO DE GASTOS DEL GOBIERNO GENERAL
(Millones de soles)

RUBROS	OCTUBRE			ENERO - OCTUBRE		
	2017	2018	Var. % real	2017	2018	Var. % real
Gobierno Nacional	278,1	277,4	-2,3	1 626,5	1 690,5	2,7
Gobierno Regional	134,5	143,6	4,6	1 165,1	1 394,8	18,3
Gobiernos Locales	80,2	96,0	17,2	747,4	719,9	-4,9
Total	492,8	517,0	2,8	3 539,0	3 805,2	6,3
Corriente	238,5	288,1	18,3	2 190,3	2 472,5	11,6
Capital	254,3	228,9	-11,8	1 348,7	1 332,7	-2,4
Inversión Pública	247,6	228,3	-9,7	1 257,0	1 305,5	2,6

Fuente: MEF.

Elaboración: BCRP - Sucursal Puno. Departamento de Estudios Económicos.

10. Gasto corriente no financiero

- El gasto corriente no financiero presentó un crecimiento de 18,3 por ciento, interanual en términos reales; debido a mayores montos devengados por el Gobierno Nacional (36,3 por ciento), principalmente, gastos en bienes y servicios; seguido por los Gobiernos Locales (12,3 por ciento) y el Gobierno Regional (4,8 por ciento), en especial, gastos en remuneraciones.

CUADRO N° 15
PUNO: GASTO CORRIENTE NO FINANCIERO
(Millones de soles)

RUBROS	OCTUBRE			ENERO - OCTUBRE		
	2017	2018	Var. % real	2017	2018	Var. % real
- Gobierno Nacional	94,7	131,8	36,3	895,8	1 016,9	12,2
- Gobierno Regional	111,6	119,4	4,8	1 011,0	1 155,3	12,9
- Gobiernos Locales	32,2	37,0	12,3	283,6	300,3	4,6
TOTAL	238,5	288,1	18,3	2 190,3	2 472,5	11,6

Fuente: MEF.

Elaboración: BCRP - Sucursal Puno. Departamento de Estudios Económicos.

- En los diez primeros meses del año, el gasto corriente no financiero aumentó 11,6 por ciento en términos reales; debido al crecimiento del gasto del Gobierno Regional (12,9 por ciento), Gobierno Nacional (12,2 por ciento) y Gobiernos Locales (4,6 por ciento).

11. Inversión pública

- La inversión pública en Puno, correspondiente a los tres niveles de gobierno, totalizó en octubre S/ 228,3 millones; 9,7 por ciento menor, en términos reales, respecto a similar mes del año pasado, debido a la menor inversión del Gobierno Nacional (-19,3 por ciento), contrarrestado por el mayor gasto de los Gobiernos Locales (19,4 por ciento) y el Gobierno Regional (3,7 por ciento).

CUADRO N° 16
PUNO: INVERSIÓN PÚBLICA 1/
(Millones de soles)

RUBROS	OCTUBRE			ENERO - OCTUBRE		
	2017	2018	Var. % real	2017	2018	Var. % real
- Gobierno Nacional	176,8	145,6	-19,3	644,3	655,9	0,6
- Gobierno Regional	22,9	24,3	3,7	151,1	234,0	53,2
- Gobiernos Locales	47,9	58,4	19,4	461,7	415,6	-11,1
TOTAL	247,6	228,3	-9,7	1 257,0	1 305,5	2,6

1/ Comprende la formación bruta de capital.

Fuente: MEF.

Elaboración: BCRP - Sucursal Puno. Departamento de Estudios Económicos.

- Entre enero y octubre, la inversión pública acumuló un total de S/ 1 305,5 millones, 2,6 por ciento mayor respecto a similar periodo del año pasado. La inversión acumulada se incrementó en el Gobierno Regional (53,2 por ciento) y Gobierno Nacional (0,6 por ciento); resultado que fue atenuado por los Gobiernos Locales (-11,1 por ciento).

GRAFICO N° 9
PUNO: VARIACIÓN PORCENTUAL REAL DE INVERSIÓN PÚBLICA
 (Respecto a similar mes del año anterior)

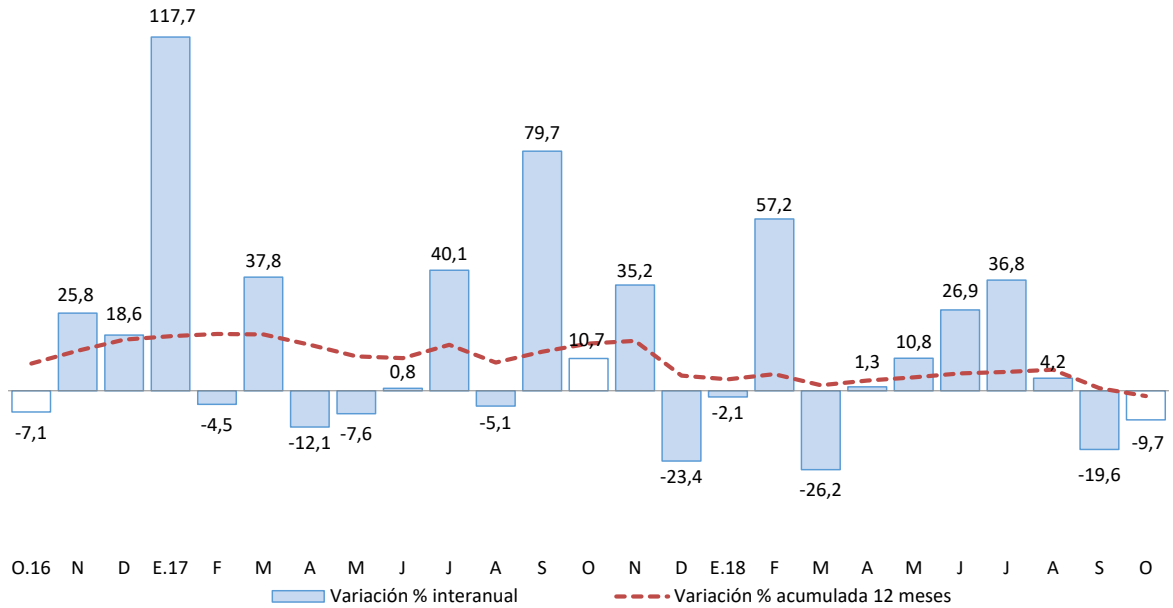

Fuente: MEF.

Elaboración: BCRP - Sucursal Puno. Departamento de Estudios Económicos.

En cuanto a los principales proyectos que se ejecutaron en octubre, destacaron:

- La “Ampliación y mejoramiento de los servicios de agua potable y alcantarillado en la localidad de Juli, provincia de Chucuito” con S/ 4,3 millones devengados a cargo del Gobierno Local;
- El “Mejoramiento de la carretera Arapa – Chupa (PU 114) – DV. Huancané (EMP. PE 34H), provincias de Azángaro y Huancané” con S/ 3,8 millones devengados a cargo del Gobierno Regional, y
- El “Ampliación y mejoramiento de la Gestión Integral de Residuos Sólidos Municipales en la ciudad de Juliaca y adecuado Servicio de disposición final de residuos sólidos de las ciudades de Cabana, Cabanillas y Caracoto, provincia de San Román” con S/ 3,1 millones de devengados a cargo del Gobierno Nacional.



VI. ANEXOS

ANEXO 1

**PUNO: PRODUCCIÓN AGROPECUARIA 1/
(TM)**

PRINCIPALES PRODUCTOS	2017			2018										PRINCIPALES PRODUCTOS
	Oct	Nov	Dic	Ene	Feb	Mar	Abr	May	Jun	Jul	Ago	Set	Oct	
AGRÍCOLA														AGRÍCOLA
Quinua	O	N	D	E	F	M	A	M	J	J	A	S	O	Quinua
Cañihua	0	0	0	0	0	1 515	24 502	12 841	0	0	0	0	0	Cañihua
Cebada Grano	0	0	0	0	0	193	2 853	1 637	0	0	0	0	0	Cebada Grano
Trigo	0	0	0	0	0	96	10 141	15 704	354	0	0	0	0	Trigo
Centeno Grano	0	0	0	0	0	0	554	1 183	14	0	0	0	0	Centeno Grano
Avena Grano	0	0	0	0	0	0	0	26	36	0	0	0	0	Avena Grano
Maiz Amiláceo	0	0	0	0	0	0	2 449	4 398	658	0	0	0	0	Maiz Amiláceo
Maiz Amarillo Duro	0	0	0	0	0	0	2 840	3 448	0	0	0	0	0	Maiz Amarillo Duro
Arroz	0	0	0	0	0	83	2 460	2 148	34	0	0	0	0	Arroz
Papa	0	0	0	0	0	0	123	86	0	0	0	0	0	Papa
Oca	0	11 227	22 792	0	13 422	67 421	400 242	278 282	3 974	0	0	0	0	Oca
Olluco	0	0	0	0	0	51	15 754	13 014	16	0	0	0	0	Olluco
Mashua	0	0	0	0	0	113	8 899	9 253	0	0	0	0	0	Mashua
Yuca	0	0	0	0	0	34	3 334	4 211	0	0	0	0	0	Yuca
Tarhui	0	0	0	0	0	0	2 166	10 932	9 408	0	0	0	0	Tarhui
Haba	0	0	0	0	235	2 433	5	1 234	162	0	0	0	0	Haba
Arveja	0	0	8	0	0	0	7 119	5 053	0	0	0	0	0	Arveja
Cebolla	0	0	0	0	0	0	205	901	0	0	0	0	0	Cebolla
Avena Forrajera	0	0	0	0	1 213	1 583	4 257	1 228	0	0	0	0	0	Avena Forrajera
Cebada Forrajera	0	0	0	0	0	74 272	899 249	789 460	30 292	0	0	0	0	Cebada Forrajera
Plátano	0	0	0	0	0	7 032	164 429	203 815	6 961	0	0	0	0	Plátano
Naranja	945	1 053	1 162	928	810	1 028	1 004	964	948	918	890	903	876	Naranja
Café	0	0	0	0	0	42	921	6 408	8 498	6 400	5 175	0	0	Café
Alfalfa	0	0	0	0	0	0	345	1 837	3 662	1 487	453	0	0	Alfalfa
Otros Pastos Cultivados	0	80	33 619	16 119	101 575	287 958	400 194	290 485	106 669	0	0	0	0	Otros Pastos Cultivados
PECUARIA 2/														PECUARIA 2/
Carne de Vacuno	2 854	2 795	2 569	2 654	3 114	3 508	4 711	4 618	4 541	4 167	3 743	3 254	2 881	Carne de Vacuno
Carne de Ovino	1 354	1 327	1 269	1 302	1 533	1 677	2 304	2 292	2 285	2 024	1 819	1 562	1 375	Carne de Ovino
Carne de Alpaca	624	614	532	499	611	671	945	958	899	871	819	725	622	Carne de Alpaca
Carne de Llama	370	336	235	338	336	529	697	638	621	600	514	413	368	Carne de Llama
Carne de Porcino	93	84	98	98	124	131	182	168	168	140	125	115	94	Carne de Porcino
Carne de Ave	168	177	161	148	192	194	272	267	266	281	232	200	171	Carne de Ave
Leche de Vacuno	0	0	0	0	0	0	0	0	0	0	0	0	0	Leche de Vacuno
Lana de Ovino	0	2 030	453	152	1 813	1 616	0	0	0	0	0	0	0	Lana de Ovino
Fibra de Alpaca	0	501	127	0	1 371	1 077	0	0	0	0	0	0	0	Fibra de Alpaca
Fibra de Llama	0	1 286	289	152	442	466	0	0	0	0	0	0	0	Fibra de Llama
Otros pdtos. Pecuarios	0	0	0	0	0	0	0	0	0	0	0	0	0	Otros pdtos. Pecuarios

1/ Cifras preliminares. Actualizado al 15-11-2018.

Fuente: DRA - Puno.

Elaboración: BCRP - Sucursal Puno. Departamento de Estudios Económicos.



ANEXO 2

PUNO: SUPERFICIE AGRÍCOLA SEMBRADA 1/
(Hectáreas)

PRINCIPALES CULTIVOS	2017			2018										PRINCIPALES CULTIVOS	
	Oct	Nov	Dic	Ene	Feb	Mar	Abr	May	Jun	Jul	Ago	Set	Oct		
Quinoa	24 674	2 278	0	0	0	0	0	0	0	0	0	3	8 494	24 577	Quinoa
Cañihua	3 490	1 410	90	0	0	0	0	0	0	0	0	0	677	3 301	Cañihua
Cebada Grano	16 235	6 815	15	0	0	0	0	0	0	0	0	0	1 426	16 377	Cebada Grano
Trigo	1 003	318	0	0	0	0	0	0	0	0	0	0	160	991	Trigo
Centeno Grano	60	0	0	0	0	0	0	0	0	0	0	0	0	45	Centeno Grano
Avena Grano	4 994	2 656	5	0	0	0	0	0	0	0	0	0	51	4 943	Avena Grano
Maiz Amiláceo	1 416	0	0	0	0	0	0	0	0	0	841	1 662	1 425	Maiz Amiláceo	
Maiz Amarillo Duro	230	0	0	0	0	0	0	0	0	0	1 006	1 347	214	Maiz Amarillo Duro	
Arroz	54	0	0	0	0	0	0	0	0	0	0	64	50	Arroz	
Papa	27 941	15 026	1 482	0	0	0	0	0	755	1 455	3 570	8 619	28 407	Papa	
Oca	1 746	106	0	0	0	0	0	0	0	0	330	1 040	1 990	Oca	
Olluco	1 413	267	0	0	0	0	0	0	0	0	329	634	1 484	Olluco	
Mashua	555	38	0	0	0	0	0	0	0	0	69	237	623	Mashua	
Yuca	219	0	0	0	0	0	0	0	0	0	765	1 131	252	Yuca	
Tarhui	761	0	0	0	0	0	0	0	0	0	4	293	752	Tarhui	
Haba	3 495	91	0	0	0	0	0	0	0	0	1 348	4 505	4 169	Haba	
Arveja	327	16	0	0	0	0	0	0	0	0	144	547	309	Arveja	
Cebolla	260	6	3	0	0	0	0	0	0	0	33	141	265	Cebolla	
Avena Forrajera	5 968	34 824	31 406	2 961	0	0	0	0	0	0	0	6	6 418	Avena Forrajera	
Cebada Forrajera	309	5 394	10 101	1 835	0	0	0	0	0	0	0	0	308	Cebada Forrajera	
Plátano	0	0	0	0	0	0	0	0	0	0	0	0	0	Plátano	
Naranja	0	0	0	0	0	0	0	0	0	0	0	0	0	Naranja	
Café	0	0	3	0	0	0	0	0	0	0	0	0	0	Café	
Alfalfa	0	0	42	5 700	0	0	0	0	0	0	0	0	0	Alfalfa	
Otros Pastos Cultivados	0	3	0	265	0	0	0	0	0	0	0	0	0	Otros Pastos Cultivados	
TOTAL	95 150	69 248	43 147	10 761	0	0	0	0	755	1 455	8 442	31 034	96 900	TOTAL	

1/ Cifras preliminares, no incluye superficie instalada de cultivos permanentes. Actualizado al 15-11-2018.

Fuente: DRA - Puno.

Elaboración: BCRP - Sucursal Puno. Departamento de Estudios Económicos.



ANEXO 3

PUNO: EXTRACCIÓN Y PRODUCCIÓN PESQUERA 1/
(TM)

	2017			2018										
	Oct	Nov	Dic	Ene	Feb	Mar	Abr	May	Jun	Jul	Ago	Set	Oct	
CONSUMO HUMANO DIRECTO	3 155	5 451	3 764	5 451	4 917	4 779	5 118	4 167	2 912	3 860	3 955	4 492	3 969	CONSUMO HUMANO DIRECTO
Boga	0	0	0	0	0	0	0	0	0	0	0	0	0	Boga
Carachi	16	15	14	15	10	10	9	7	7	6	8	8	8	Carachi
Ispi	25	21	23	21	2	1	8	3	5	0	9	8	7	Ispi
Suche	0	0	0	0	0	0	0	0	0	0	0	0	0	Suche
Mauri	1	0	0	0	0	0	0	0	0	0	0	2	0	Mauri
Pejerrey	13	9	7	9	14	12	10	8	9	9	10	11	10	Pejerrey
Trucha Natural	1	2	2	2	5	4	3	2	3	2	3	2	2	Trucha Natural
Trucha Crianza	3 099	5 405	3 718	5 405	4 886	4 752	5 089	4 147	2 888	3 842	3 926	4 463	3 942	Trucha Crianza

1/ Cifras preliminares.

Fuente: PRODUCE - Puno.

Elaboración: BCRP - Sucursal Puno. Departamento de Estudios Económicos.

ANEXO 4

PUNO: PRODUCCIÓN MINERA 1/
(Contenido fino)

PRODUCTOS	2017			2018										PRODUCTOS
	Oct	Nov	Dic	Ene	Feb	Mar	Abr	May	Jun	Jul	Ago	Set	Oct	
MINERÍA METÁLICA														MINERÍA METÁLICA
Estaño (TMF)	1 471	1 359	1 306	1 359	1 327	1 421	1 540	1 632	1 647	1 623	1 632	1 622	1 550	Estaño (TMF)
Plomo (TMF)	0	330	145	330	0	0	0	98	82	0	0	144	21	Plomo (TMF)
Oro (kgr-f)	391 864	394 104	463 451	394 104	352 008	336 921	273 770	403 760	361 450	317 153	319 609	382 753	335 021	Oro (kgr-f)
Plata (kg-f)	15	149	353	149	16	15	17	339	252	13	12	499	120	Plata (kg-f)
Zinc (TMF)	0	48	491	48	0	0	0	81	40	0	0	99	17	Zinc (TMF)

1/ Cifras preliminares.

Fuente: MINEM.

Elaboración: BCRP - Sucursal Puno. Departamento de Estudios Económicos.

ANEXO 5

PUNO: PRODUCCIÓN MANUFACTURERA 1/
(Índice 2007=100)

PRODUCTOS	2017			2018										PRODUCTOS
	Oct	Nov	Dic	Ene	Feb	Mar	Abr	May	Jun	Jul	Ago	Set	Oct	
Bebidas gaseosas	26,4	28,5	30,7	28,2	24,5	6,5	6,5	32,1	23,0	37,1	33,4	30,5	30,5 *	Bebidas gaseosas
Productos de panadería	211,9	242,0	264,2	227,0	250,2	189,0	221,1	226,6	202,8	135,3	180,7	252,9	191,6	Productos de panadería
Ladrillos	59,5	49,5	69,9	64,2	58,5	116,9	55,2	68,7	57,7	72,5	52,9	35,8	50,0	Ladrillos
Cemento	0,0	0,0	0,0	0,0	0,0	0,0	0,0	0,0	0,0	0,0	0,0	0,0	0,0	Cemento
Cal 2/	612,4	479,0	555,9	616,1	476,4	680,2	645,0	630,9	553,4	520,6	535,1	624,2	662,8	Cal 2/
Prendas de Vestir	341,4	345,0	97,7	0,0	0,0	0,0	40,8	514,9	335,8	335,8	335,8	333,4	333,1 **	Prendas de Vestir
Muebles	27,0	36,0	32,9	39,7	57,3	16,1	5,7	14,6	20,9	19,9	21,6	21,6	21,6 +	Muebles
TOTAL	289,9	228,9	261,9	288,1	224,0	317,0	300,3	300,8	299,3	247,5	254,1	295,3	312,8	TOTAL

1/ Cifras preliminares.

2/ Información estimada a partir de octubre 2015.

(*) Información correspondiente a setiembre 2018.

(**) Información correspondiente a junio 2018.

(+) Información correspondiente a agosto 2018.

Fuente: Empresas manufactureras respectivas.

Elaboración: BCRP - Sucursal Puno. Departamento de Estudios Económicos.



ANEXO 6

PUNO: PRODUCCIÓN MANUFACTURERA 1/
(Variación porcentual)

PRODUCTOS	2017			2018										PRODUCTOS
	Oct	Nov	Dic	Ene	Feb	Mar	Abr	May	Jun	Jul	Ago	Set	Oct	
Bebidas gaseosas	-31,7	-33,7	-3,2	-32,4	-7,2	-77,6	-68,6	9,2	19,8	39,5	26,3	6,1	15,5 *	Bebidas gaseosas
Productos de panadería	2,0	4,3	8,9	-13,9	-0,2	2,8	27,9	15,4	9,9	-34,0	-11,3	3,2	-9,6	Productos de panadería
Ladrillos	-15,4	-36,2	57,9	-11,0	80,7	107,2	-9,8	81,8	8,7	15,3	-15,3	-28,5	-16,1	Ladrillos
Cemento	-	-	-	-	-	-	-	-	-	-	-	-	-	Cemento
Cal 2/	50,2	23,1	51,7	54,0	32,5	45,8	22,2	13,5	21,3	-8,2	-11,5	-1,5	8,2	Cal 2/
Prendas de Vestir	-7,8	187,5	26,0	-	-	-	-39,0	136,6	96,1	8,7	-11,8	-24,7	-2,4 **	Prendas de Vestir
Muebles	318,4	65,7	35,1	40,4	441,5	414,5	-88,8	-73,8	369,4	64,5	80,1	11,3	-19,9 +	Muebles
TOTAL	47,6	23,3	50,7	51,4	32,3	44,6	21,3	15,3	22,0	-7,8	-11,3	-1,9	7,9	TOTAL

1/ Cifras preliminares.

2/ Información estimada a partir de octubre 2015.

(*) Información correspondiente a setiembre 2018.

(**) Información correspondiente a junio 2018.

(+) Información correspondiente a agosto 2018.

Fuente: Empresas manufactureras respectivas.

Elaboración: BCRP - Sucursal Puno. Departamento de Estudios Económicos.

ANEXO 7

PUNO: ARRIBO DE TURISTAS, SEGÚN NACIONALIDAD

(Número de personas)

	2017			2018										
	Oct	Nov	Dic	Ene	Feb	Mar	Abr	May	Jun	Jul	Ago	Set	Oct	
NACIONALES	65 826	64 861	67 387	70 004	76 522	62 506	62 708	65 147	60 417	63 287	68 085	70 504	66 959	NACIONALES
NORTE AMÉRICA	5 432	4 440	3 255	3 837	3 105	4 159	5 466	7 163	6 711	7 152	5 431	5 329	7 602	NORTE AMÉRICA
EE.UU.	3 583	2 537	2 272	2 363	1 999	2 525	3 699	4 966	5 620	5 080	3 091	3 648	4 754	EE.UU.
Canadá	1 391	1 222	403	838	536	767	925	1 306	548	1 190	1 419	1 046	1 744	Canadá
México	458	681	580	636	570	867	842	891	543	882	921	635	1 104	México
CENTRO AMÉRICA	199	190	149	488	224	224	141	459	263	343	282	350	991	CENTRO AMÉRICA
SUD AMÉRICA	5 018	3 017	3 594	7 687	5 947	4 505	5 601	5 709	5 017	8 109	6 868	6 646	6 429	SUD AMÉRICA
Argentina	1 186	586	510	1 913	999	1 087	1 459	1 574	954	2 069	1 743	1 217	1 591	Argentina
Bolivia	964	835	1 206	1 325	1 106	1 137	1 299	1 149	1 360	1 734	1 373	1 493	1 322	Bolivia
Brasil	1 205	657	705	1 938	760	636	1 236	1 689	1 326	2 102	1 167	2 451	1 238	Brasil
Chile	691	239	285	1 275	2 418	774	606	632	218	991	719	469	271	Chile
Colombia	688	466	725	1 108	332	661	752	514	863	724	1 134	529	1 515	Colombia
Ecuador	211	144	82	211	132	134	183	101	101	112	538	141	400	Ecuador
Venezuela	73	90	81	61	200	76	66	50	195	377	194	346	92	Venezuela
EUROPA	19 178	12 976	4 846	6 509	6 268	8 863	12 166	14 892	10 182	18 557	25 682	17 482	21 222	EUROPA
Inglaterra	2 645	1 546	455	825	994	802	1 453	1 693	1 342	1 873	2 470	2 064	2 754	Inglaterra
Alemania	3 380	2 089	648	862	1 232	1 784	1 841	2 476	1 562	2 607	2 972	2 895	3 795	Alemania
España	1 794	1 387	753	835	822	1 355	1 219	1 294	1 018	1 797	4 192	2 119	2 221	España
Francia	5 016	3 005	1 098	1 451	1 217	1 853	3 572	4 619	2 720	4 214	6 232	3 542	5 179	Francia
Italia	1 370	872	593	546	401	516	763	819	1 078	1 402	5 114	1 717	1 974	Italia
Otros Países	4 973	4 077	1 299	1 990	1 602	2 553	3 318	3 991	2 462	6 664	4 702	5 145	5 299	Otros Países
ASIA	1 367	1 418	1 526	1 906	2 364	2 043	1 645	1 539	1 399	1 625	1 545	1 765	1 734	ASIA
Japón	202	278	342	361	751	616	294	369	265	575	216	402	337	Japón
Korea	8	27	0	503	130	200	64	66	38	89	74	89	93	Korea
Otros Países	1 157	1 113	1 001	1 042	1 483	1 227	1 287	1 104	1 096	961	1 255	1 274	1 304	Otros Países
ÁFRICA	168	57	40	249	16	13	33	40	130	345	137	72	66	ÁFRICA
OTROS	1 841	1 312	799	1 115	651	1 076	1 471	2 035	1 141	1 581	1 385	2 005	2 408	OTROS
EXTRANJEROS	33 203	23 410	14 209	21 791	18 575	20 883	26 523	31 837	24 843	37 712	41 330	33 649	40 452	EXTRANJEROS
TOTAL GENERAL	99 029	88 271	81 596	91 795	95 097	83 389	89 231	96 984	85 260	100 999	109 415	104 153	107 411	TOTAL GENERAL

Fuente: MINCETUR

Elaboración: BCRP - Sucursal Puno. Departamento de Estudios Económicos.



ANEXO 8

PUNO: EXPORTACIONES (FOB), SEGÚN GRUPO DE PRODUCTOS

(Millones de US\$)

RUBROS	2017			2018										RUBROS
	Oct	Nov	Dic	Ene	Feb	Mar	Abr	May	Jun	Jul	Ago	Set	Oct	
1. PROD. TRADICIONALES	156,9	155,2	162,8	165,6	161,8	175,5	161,7	141,3	138,8	119,6	121,4	105,7	107,1	1. PROD. TRADICIONALES
. Agropecuarios	0,5	0,2	0,9	0,2	0,3	0,2	0,0	0,0	0,0	0,0	0,1	0,0	0,5	. Agropecuarios
. Mineros 1/	156,5	155,0	161,9	165,4	161,5	175,3	161,7	141,3	138,8	119,6	121,3	105,7	106,7	. Mineros 1/
2. PROD. NO TRADICIONALES	6,0	2,8	2,3	3,9	2,2	2,2	3,5	2,2	1,9	1,7	1,8	1,9	2,1	2. PROD. NO TRADICIONALES
. Agropecuarios	1,2	0,3	0,3	0,6	0,3	0,6	1,0	0,5	0,8	0,3	0,5	0,6	0,3	. Agropecuarios
. Pesqueros	0,6	0,2	0,3	0,7	0,1	0,6	0,9	0,3	0,8	0,8	0,7	0,5	0,4	. Pesqueros
. Textiles	1,1	1,0	1,3	2,2	1,7	0,8	1,2	1,3	0,3	0,6	0,5	0,8	1,4	. Textiles
. Minería no metálica	0,6	0,4	0,4	0,4	0,1	0,2	0,3	0,1	0,0	0,0	0,0	0,0	0,0	. Minería no metálica
. Resto de no tradicionales 2/	2,4	0,9	0,0	0,0	0,0	0,1	0,0	0,0	0,0	0,0	0,0	0,0	0,0	. Resto de no tradicionales 2/
3. TOTAL	162,9	158,0	165,1	169,5	164,0	177,7	165,1	143,5	140,8	121,3	123,1	107,5	109,2	3. TOTAL

1/ Productos de maderas, papeles, químicos, minería no metálica, sidero metalúrgicos y joyería, metal mecánico, sombreros de punto, bisutería, juguetes, fundas, instrumentos musicales, productos de hierro laminados, pieles y sus manufacturas.

FUENTE: SUNAT.

ELABORACIÓN: BCRP Sucursal Puno, Dpto. de Estudios Económicos.

ANEXO 9

PUNO: EXPORTACIONES DE PRODUCTOS TRADICIONALES

(Millones de US\$)

TIPO	2017			2018										TIPO	
	Oct	Nov	Dic	Ene	Feb	Mar	Abr	May	Jun	Jul	Ago	Set	Oct		
AGROPECUARIOS	0,5	0,2	0,9	0,2	0,3	0,2	0,0	0,0	0,0	0,0	0,0	0,1	0,0	0,5	AGROPECUARIOS
Café															Café
Volumen (TM)	0,1	0,0	0,3	0,1	0,1	0,0	0,0	0,0	0,0	0,0	0,0	0,0	0,0	0,1	Volumen (TM)
Valor (Mill. US\$)	0,5	0,2	0,9	0,2	0,3	0,2	0,0	0,0	0,0	0,0	0,0	0,1	0,0	0,5	Valor (Mill. US\$)
Lana sin cardar ni peinar															Lana sin cardar ni peinar
Volumen (TM)	0,0	0,0	0,0	0,0	0,0	0,0	0,0	0,0	0,0	0,0	0,0	0,0	0,0	0,0	Volumen (TM)
Valor (Mill. US\$)	0,0	0,0	0,0	0,0	0,0	0,0	0,0	0,0	0,0	0,0	0,0	0,0	0,0	0,0	Valor (Mill. US\$)
Resto de agropecuarios 1/															Resto de agropecuarios 1/
Volumen (TM)	0,0	0,0	0,0	0,0	0,0	0,0	0,0	0,0	0,0	0,0	0,0	0,0	0,0	0,0	Volumen (TM)
Valor (Mill. US\$)	0,0	0,0	0,0	0,0	0,0	0,0	0,0	0,0	0,0	0,0	0,0	0,0	0,0	0,0	Valor (Mill. US\$)
MINEROS	156,5	155,0	161,9	165,4	161,5	175,3	161,7	141,3	138,8	119,6	121,3	105,7	106,7	MINEROS	
Estaño															Estaño
Volumen (TM)	1,5	1,3	1,5	1,6	1,2	1,3	1,7	1,4	1,5	0,9	1,7	1,4	1,4	1,4	Volumen (TM)
Valor (Mill. US\$)	33,1	26,0	28,4	33,2	25,1	28,5	36,1	29,4	31,4	19,3	33,3	26,5	27,5	27,5	Valor (Mill. US\$)
Oro															Oro
Volumen (TM)	0,0	0,0	0,0	0,0	0,0	0,0	0,8	0,0	0,6	0,0	0,0	0,0	0,0	0,0	Volumen (TM)
Valor (Mill. US\$)	123,3	129,1	133,5	132,2	136,4	146,9	125,6	111,9	107,5	100,3	88,0	79,2	79,2	79,2	Valor (Mill. US\$)
Zinc															Zinc
Volumen (TM)	0,0	0,0	0,0	0,0	0,0	0,0	0,0	0,0	0,0	0,0	0,0	0,0	0,0	0,0	Volumen (TM)
Valor (Mill. US\$)	0,0	0,0	0,0	0,0	0,0	0,0	0,0	0,0	0,0	0,0	0,0	0,0	0,0	0,0	Valor (Mill. US\$)
Plomo															Plomo
Volumen (TM)	0,0	0,0	0,0	0,0	0,0	0,0	0,0	0,0	0,0	0,0	0,0	0,0	0,0	0,0	Volumen (TM)
Valor (Mill. US\$)	0,0	0,0	0,0	0,0	0,0	0,0	0,0	0,0	0,0	0,0	0,0	0,0	0,0	0,0	Valor (Mill. US\$)
Cobre															Cobre
Volumen (TM)	0,0	0,0	0,0	0,0	0,0	0,0	0,0	0,0	0,0	0,0	0,0	0,0	0,0	0,0	Volumen (TM)
Valor (Mill. US\$)	0,0	0,0	0,0	0,0	0,0	0,0	0,0	0,0	0,0	0,0	0,0	0,0	0,0	0,0	Valor (Mill. US\$)
Resto de mineros 2/															Resto de mineros 2/
Volumen	0,0	0,0	0,0	0,0	0,0	0,0	0,0	0,0	0,0	0,0	0,0	0,0	0,0	0,0	Volumen
Valor (Mill. US\$)	0,0	0,0	0,0	0,0	0,0	0,0	0,0	0,0	0,0	0,0	0,0	0,0	0,0	0,0	Valor (Mill. US\$)
TOTAL	156,9	155,2	162,8	165,6	161,8	175,5	161,7	141,3	138,8	119,6	121,4	105,7	107,1	TOTAL	

1/ Comprende cueros, pieles en bruto, e hilados de lana cardada.

2/ Comprende minerales de los metales preciosos y sus concentrados, minerales de hierro y sus concentrados, y combustibles minerales.

FUENTE: SUNAT.

ELABORACIÓN: BCRP Sucursal Puno, Dpto. de Estudios Económicos.



ANEXO 10

PUNO: EXPORTACIONES DE PRODUCTOS NO TRADICIONALES

(Millones de US\$)

TIPO	2017			2018										TIPO
	Oct	Nov	Dic	Ene	Feb	Mar	Abr	May	Jun	Jul	Ago	Set	Oct	
AGROPECUARIOS	1,2	0,3	0,3	0,6	0,3	0,6	1,0	0,5	0,8	0,3	0,5	0,6	0,3	AGROPECUARIOS
Quinua excepto para la siembra	0,6	0,3	0,1	0,6	0,2	0,5	0,8	0,3	0,6	0,2	0,4	0,5	0,3	Quinua excepto para la siembra
Resto	0,6	0,1	0,1	0,0	0,1	0,0	0,2	0,2	0,2	0,0	0,1	0,1	0,0	Resto
PESQUEROS	0,6	0,2	0,3	0,7	0,1	0,6	0,9	0,3	0,8	0,8	0,7	0,5	0,4	PESQUEROS
Trucha Congelada	0,6	0,2	0,3	0,7	0,1	0,6	0,9	0,3	0,8	0,8	0,7	0,5	0,4	Trucha Congelada
TEXTILES	1,1	1,0	1,3	2,2	1,7	0,8	1,2	1,3	0,3	0,6	0,5	0,8	1,4	TEXTILES
Prendas de vestir y otras confecciones	0,0	0,0	0,0	0,0	0,0	0,0	0,0	0,0	0,0	0,0	0,1	0,0	0,0	Prendas de vestir y otras confecciones
Fibras textiles	0,9	0,9	1,1	2,2	1,5	0,7	1,2	1,2	0,2	0,6	0,4	0,6	1,3	Fibras textiles
Resto 1/	0,1	0,1	0,1	0,0	0,1	0,1	0,0	0,1	0,1	0,0	0,1	0,1	0,1	Resto 1/
MINERIA NO METALICA	0,6	0,4	0,4	0,4	0,1	0,2	0,3	0,1	0,0	0,0	0,0	0,0	0,0	MINERIA NO METALICA
Artículos de cerámica	0,0	0,0	0,0	0,0	0,0	0,0	0,0	0,0	0,0	0,0	0,0	0,0	0,0	Artículos de cerámica
Cemento y materiales de construcción	0,6	0,4	0,4	0,4	0,1	0,2	0,3	0,1	0,0	0,0	0,0	0,0	0,0	Cemento y materiales de construcción
Vidrio y artículos de vidrio	0,0	0,0	0,0	0,0	0,0	0,0	0,0	0,0	0,0	0,0	0,0	0,0	0,0	Vidrio y artículos de vidrio
Resto	0,0	0,0	0,0	0,0	0,0	0,0	0,0	0,0	0,0	0,0	0,0	0,0	0,0	Resto
RESTO DE NO TRADICIONALES 2/	2,4	0,9	0,0	0,0	0,0	0,1	0,0	0,0	0,0	0,0	0,0	0,0	0,0	RESTO DE NO TRADICIONALES 2/
PRODUCTOS NO TRADICIONALES	6,0	2,8	2,3	3,9	2,2	2,2	3,5	2,2	1,9	1,7	1,8	1,9	2,1	PRODUCTOS NO TRADICIONALES

1/ Incluye hilados y tejidos.

2/ Sombreros de punto, bisutería, juguetes, fundas, instrumentos musicales, productos de hierro laminados, pieles y sus manufacturas.

FUENTE: SUNAT.

ELABORACIÓN: BCRP Sucursal Puno, Dpto. de Estudios Económicos.

ANEXO 11

PUNO: ADUANA DE DESAGUADERO - IMPORTACIONES (FOB), SEGÚN USO O DESTINO ECONÓMICO

(Millones de US\$)

RUBROS	2017			2018										RUBROS
	Oct	Nov	Dic	Ene	Feb	Mar	Abr	May	Jun	Jul	Ago	Set	Oct	
BIENES DE CONSUMO	7,0	6,1	6,0	5,9	5,0	6,9	7,0	8,3	5,9	7,1	7,7	7,8	7,8	BIENES DE CONSUMO
. Alimentos y Bebidas	6,3	5,3	5,4	5,6	4,6	6,1	6,2	7,3	5,1	6,0	6,8	6,9	6,8	. Alimentos y Bebidas
. Productos Farmacéuticos	0,0	0,0	0,0	0,0	0,0	0,0	0,0	0,0	0,0	0,0	0,0	0,0	0,0	. Productos Farmacéuticos
. Utensilios Domésticos	0,0	0,0	0,0	0,0	0,0	0,0	0,0	0,0	0,0	0,0	0,0	0,0	0,0	. Utensilios Domésticos
. Electro.d.y Veh.Usó Part.	0,0	0,0	0,0	0,0	0,0	0,0	0,0	0,1	0,0	0,0	0,0	0,0	0,0	. Electro.d.y Veh.Usó Part.
. Otros	0,7	0,8	0,5	0,3	0,4	0,7	0,8	1,0	0,8	1,1	0,9	0,8	1,0	. Otros
INSUMOS	12,2	15,9	15,2	11,2	11,6	14,9	23,5	21,8	17,4	17,4	18,0	16,2	16,6	INSUMOS
. Combustibles y Lubricantes	2,8	2,9	1,9	0,1	1,1	1,8	2,0	2,0	2,1	2,4	2,5	2,1	2,7	. Combustibles y Lubricantes
. Insumos para la Agricultura	7,5	11,2	11,2	10,0	8,9	11,4	19,3	17,9	13,1	12,3	12,4	11,6	10,8	. Insumos para la Agricultura
. Insumos para la Industria	1,9	1,9	2,2	1,1	1,6	1,7	2,2	1,8	2,1	2,7	3,1	2,5	3,1	. Insumos para la Industria
BIENES DE CAPITAL	0,6	0,0	1,6	1,1	1,2	0,0	0,0	0,3	1,0	0,3	0,1	0,1	0,5	BIENES DE CAPITAL
. Maquinaria y Equipo	0,6	0,0	1,3	0,1	0,2	0,0	0,0	0,0	0,7	0,0	0,0	0,0	0,5	. Maquinaria y Equipo
. Partes y Piezas	0,0	0,0	0,1	0,9	0,1	0,0	0,0	0,2	0,1	0,1	0,0	0,1	0,0	. Partes y Piezas
. Herramientas	0,0	0,0	0,1	0,1	0,9	0,0	0,0	0,1	0,0	0,0	0,0	0,0	0,0	. Herramientas
. Materiales de Construcción	0,0	0,0	0,0	0,0	0,0	0,0	0,0	0,0	0,2	0,2	0,0	0,1	0,0	. Materiales de Construcción
TOTAL	19,9	22,0	22,7	18,2	17,8	21,7	30,5	30,4	24,2	24,8	25,8	24,1	24,9	TOTAL

FUENTE: SUNAT.

ELABORACIÓN: BCRP Sucursal Puno, Dpto. de Estudios Económicos.



ANEXO 12

PUNO: CRÉDITOS, CON TCF = 3,24

(Millones de soles)

INSTITUCIONES	2017			2018										INSTITUCIONES
	Oct	Nov	Dic	Ene	Feb	Mar	Abr	May	Jun	Jul	Ago	Set	Oct	
Banco de la Nación	162	162	164	167	170	171	173	176	177	178	181	183	185	Banco de la Nación
Agrobanco	29	28	28	26	25	23	22	21	19	18	17	16	15	Agrobanco
Banca múltiple	1 666	1 688	1 634	1 652	1 651	1 656	1 668	1 693	1 701	1 694	1 700	1 707	1 717	Banca múltiple
Inst. no bancarias	1 519	1 543	1 565	1 573	1 584	1 596	1 614	1 628	1 637	1 654	1 681	1 698	1 716	Inst. no bancarias
. Cajas Municipales	1 044	1 055	1 064	1 074	1 079	1 088	1 097	1 106	1 112	1 125	1 142	1 151	1 159	. Cajas Municipales
. Cajas Rurales	207	214	218	214	219	219	222	223	223	224	230	236	241	. Cajas Rurales
. EDPYMES	3	3	3	3	3	2	2	2	2	2	2	1	1	. EDPYMES
. Financieras	265	272	280	282	283	287	292	296	300	303	308	310	315	. Financieras
TOTAL	3 376	3 422	3 391	3 418	3 430	3 447	3 477	3 518	3 535	3 545	3 580	3 605	3 633	TOTAL

FUENTE: SBS y AFP.

ELABORACION: BCRP Sucursal Puno, Dpto. de Estudios Económicos.

ANEXO 13

PUNO: DEPÓSITOS, CON TCF = 3,24

(Millones de soles)

INSTITUCIONES	2017			2018										INSTITUCIONES
	Oct	Nov	Dic	Ene	Feb	Mar	Abr	May	Jun	Jul	Ago	Set	Oct	
Banco de la Nación	341	336	381	394	408	367	373	361	374	371	390	387	392	Banco de la Nación
Banca múltiple	794	809	859	859	856	858	835	824	818	843	856	875	886	Banca múltiple
Inst. no bancarias	400	406	412	420	422	424	430	441	443	452	455	450	451	Inst. no bancarias
. Cajas Municipales	254	259	266	273	275	273	277	285	286	291	293	293	295	. Cajas Municipales
. Cajas Rurales	132	133	133	133	133	136	137	141	142	145	146	141	138	. Cajas Rurales
. Financieras	13	14	14	14	14	15	15	16	15	16	17	17	17	. Financieras
TOTAL	1 534	1 551	1 652	1 673	1 686	1 649	1 638	1 626	1 636	1 667	1 701	1 712	1 729	TOTAL

FUENTE: SBS y AFP.

ELABORACION: BCRP Sucursal Puno, Dpto. de Estudios Económicos.

ANEXO 14

PUNO: TASA DE MOROSIDAD
(En porcentajes)

INSTITUCIONES	2017				2018									INSTITUCIONES
	Set	Oct	Nov	Dic	Ene	Feb	Mar	Abr	May	Jun	May	Ago	Set	
Banco de la Nación	1,5	1,5	1,5	1,5	1,5	1,5	1,5	1,5	1,5	1,6	1,6	1,7	1,7	Banco de la Nación
Agrobanco	8,9	9,5	12,8	9,5	14,8	12,8	14,1	15,9	17,9	20,6	28,2	31,4	36,8	Agrobanco
Banca múltiple	4,3	4,7	4,6	4,2	4,4	4,5	4,4	4,4	4,4	4,5	4,4	4,6	4,4	Banca múltiple
Inst. no bancarias														Inst. no bancarias
. Cajas Municipales	6,3	6,7	6,5	5,4	5,8	6,1	6,0	6,2	6,3	6,2	6,3	6,6	6,3	. Cajas Municipales
. Cajas Rurales	6,5	6,6	6,4	5,4	4,9	5,2	5,1	5,4	5,9	5,8	6,2	6,0	6,1	. Cajas Rurales
. EDPYMES	12,6	12,8	11,1	9,8	16,2	18,5	17,7	16,1	16,3	15,3	17,9	18,0	19,4	. EDPYMES
. Financieras	4,6	4,7	4,3	4,6	4,9	4,7	4,8	5,0	4,7	4,7	4,7	5,0	5,0	. Financieras
TOTAL	5,0	5,3	5,2	4,6	4,9	5,0	4,9	5,0	5,1	5,1	5,1	5,4	5,2	TOTAL

FUENTE: SBS y AFP.

ELABORACION: BCRP Sucursal Puno, Dpto. de Estudios Económicos.



ANEXO 15

PUNO: INGRESOS RECAUDADOS DEL GOBIERNO NACIONAL 1/
(Millones de soles)

RUBROS	2017			2018										RUBROS
	Oct	Nov	Dic	Ene	Feb	Mar	Abr	May	Jun	Jul	Ago	Set	Oct	
I. INGRESOS TRIBUTARIOS	35,2	34,1	35,7	40,3	36,0	40,8	47,1	40,1	36,3	36,7	41,7	38,2	37,9	I. INGRESOS TRIBUTARIOS
1. Impuesto a la renta	11,9	11,3	11,5	15,8	15,4	20,0	19,0	11,7	11,9	12,6	12,3	11,4	11,6	1. Impuesto a la renta
- Personas naturales	3,2	3,1	3,9	4,9	3,5	3,5	4,8	3,9	3,2	4,4	4,7	3,8	3,8	- Personas naturales
- Personas jurídicas	8,6	8,0	7,5	10,8	11,8	10,8	9,6	6,9	7,0	7,9	7,3	7,4	7,7	- Personas jurídicas
- Regularización	0,1	0,1	0,1	0,1	0,2	5,7	4,6	0,9	1,6	0,3	0,2	0,2	0,1	- Regularización
2. Impuestos a la Importación	0,0	0,1	0,0	0,0	0,0	0,0	0,1	0,0	0,0	0,0	0,0	0,0	0,0	2. Impuestos a la Importación
3. Impuestos a la Prod. y consumo	19,6	21,1	22,9	22,9	18,7	19,3	26,5	25,8	22,6	22,3	22,7	22,7	23,7	3. Impuestos a la Prod. y consumo
. Impuesto General a las Ventas	19,2	20,9	22,6	22,5	18,3	18,9	26,0	25,2	22,1	21,7	22,2	22,2	23,3	. Impuesto General a las Ventas
- Interno	7,5	8,3	8,7	11,0	7,6	6,6	8,5	7,2	7,1	7,6	7,3	7,1	8,5	- Interno
- Importaciones	11,7	12,6	13,9	11,5	10,8	12,3	17,5	18,0	15,1	14,2	14,9	15,1	14,7	- Importaciones
. Impuesto Selectivo al Consumo 2/	0,4	0,3	0,3	0,4	0,4	0,4	0,5	0,5	0,5	0,5	0,5	0,5	0,4	. Impuesto Selectivo al Consumo
4. Otros ingresos	3,7	1,6	1,2	1,7	1,9	1,5	1,5	2,6	1,7	1,9	6,6	4,1	2,6	4. Otros ingresos
II. INGRESOS NO TRIBUTARIOS	2,2	2,0	1,9	1,4	1,1	1,0	4,4	2,5	2,1	3,3	2,0	2,1	2,0	II. INGRESOS NO TRIBUTARIOS
III. TOTAL	37,3	36,1	37,5	41,8	37,2	41,8	51,5	42,6	38,3	40,1	43,6	40,3	39,9	III. TOTAL

1/ Información registrada al 31 de octubre de 2018.

2/ Incluye el Impuesto Selectivo al Consumo interno y de importaciones.

Fuente: SUNAT.

Elaboración: BCRP - Sucursal Puno. Departamento de Estudios Económicos.

ANEXO 16

PUNO: EJECUCIÓN DEL PRESUPUESTO DE GASTOS DEL GOBIERNO GENERAL

(Millones de soles)

TIPO DE GASTO	2017			2018										TIPO DE GASTO
	Oct	Nov	Dic	Ene	Feb	Mar	Abr	May	Jun	Jul	Ago	Set	Oct	
I. GASTOS CORRIENTES	238,5	233,9	435,4	200,2	240,4	210,6	257,1	228,6	249,4	271,9	237,1	289,0	288,1	I. GASTOS CORRIENTES
Gobierno Nacional	94,7	68,5	139,9	78,5	112,7	71,8	112,2	81,9	95,3	100,6	89,2	142,9	131,8	Gobierno Nacional
Gobierno Regional	111,6	136,7	229,1	108,2	103,0	108,6	113,5	114,0	121,4	133,6	116,6	117,1	119,4	Gobierno Regional
Gobiernos Locales	32,2	28,6	66,5	13,5	24,8	30,1	31,4	32,7	32,7	37,7	31,4	28,9	37,0	Gobiernos Locales
Remuneraciones	119,4	145,4	186,5	132,2	126,6	131,5	133,9	132,3	133,7	142,5	127,0	127,9	133,4	Remuneraciones
Gobierno Nacional	29,3	29,5	36,4	33,7	31,6	35,0	34,7	32,9	33,8	33,8	28,1	31,3	32,4	Gobierno Nacional
Gobierno Regional	83,9	110,3	142,0	93,6	88,1	89,4	92,9	92,7	93,4	100,6	92,1	91,6	92,6	Gobierno Regional
Gobiernos Locales	6,3	5,5	8,0	4,9	6,9	7,2	6,3	6,7	6,6	8,1	6,8	5,0	8,4	Gobiernos Locales
Bienes y servicios	70,4	63,5	149,4	26,1	50,4	61,7	68,4	57,6	61,8	74,4	61,0	114,5	99,6	Bienes y servicios
Gobierno Nacional	28,0	24,8	45,7	13,2	26,7	29,3	31,7	20,2	20,8	32,7	22,9	77,2	56,5	Gobierno Nacional
Gobierno Regional	20,3	18,0	53,2	5,0	7,5	10,9	13,5	14,2	19,0	17,6	16,4	16,7	18,8	Gobierno Regional
Gobiernos Locales	22,1	20,8	50,6	7,8	16,3	21,5	23,2	23,2	22,0	24,0	21,8	20,6	24,3	Gobiernos Locales
Transferencias 1/	48,7	24,9	99,5	42,0	63,4	17,4	54,7	38,7	54,0	54,9	49,1	46,6	55,0	Transferencias 1/
Gobierno Nacional	37,5	14,2	57,7	31,6	54,4	7,5	45,7	28,7	40,8	34,0	38,3	34,5	42,8	Gobierno Nacional
Gobierno Regional	7,3	8,4	33,9	9,5	7,4	8,4	7,0	7,2	9,0	15,3	8,0	8,8	7,9	Gobierno Regional
Gobiernos Locales	3,9	2,3	7,9	0,8	1,6	1,5	2,0	2,8	4,2	5,6	2,8	3,3	4,3	Gobiernos Locales
II. GASTOS DE CAPITAL	254,3	176,2	367,6	36,3	76,7	88,6	187,4	117,9	115,8	199,2	138,7	143,2	228,9	II. GASTOS DE CAPITAL
Gobierno Nacional	183,4	81,3	94,6	28,2	23,1	36,6	146,6	26,2	42,7	109,2	61,5	53,8	145,6	Gobierno Nacional
Gobierno Regional	22,9	37,2	95,4	3,7	32,0	13,4	13,0	55,7	29,0	17,1	31,6	19,5	24,3	Gobierno Regional
Gobiernos Locales	48,0	57,8	177,6	4,4	21,6	38,6	27,8	36,0	44,0	72,9	45,5	69,8	59,0	Gobiernos Locales
Formación bruta de capital	247,6	175,0	364,6	36,2	76,7	88,1	180,3	111,8	109,0	198,9	137,7	138,5	228,3	Formación bruta de capital
Gobierno Nacional	176,8	80,2	91,8	28,2	23,1	36,1	139,6	26,2	36,9	109,2	61,5	49,5	145,6	Gobierno Nacional
Gobierno Regional	22,9	37,2	95,4	3,7	32,0	13,4	13,0	50,2	29,0	17,1	31,6	19,5	24,3	Gobierno Regional
Gobiernos Locales	47,9	57,7	177,5	4,2	21,6	38,6	27,7	35,4	43,0	72,6	44,5	69,5	58,4	Gobiernos Locales
Otros gastos de capital 2/	6,6	1,2	3,0	0,1	0,0	0,5	7,1	6,1	6,8	0,3	1,0	4,7	0,6	Otros gastos de capital 2/
III. GASTOS NO FINANCIEROS	492,8	410,1	803,0	236,5	317,2	299,2	444,5	346,5	365,2	471,1	375,8	432,2	517,0	III. GASTOS NO FINANCIEROS
Gobierno Nacional	278,1	149,8	234,5	106,7	135,7	108,4	258,8	108,1	138,1	209,8	150,7	196,8	277,4	Gobierno Nacional
Gobierno Regional	134,5	173,9	324,5	111,9	135,0	122,1	126,5	169,7	150,4	150,7	148,2	136,7	143,6	Gobierno Regional
Gobiernos Locales	80,2	86,4	244,0	17,8	46,4	68,8	59,3	68,7	76,7	110,6	76,9	98,7	96,0	Gobiernos Locales

1/ Incluye el pago de pensiones, donaciones, transferencias y otros gastos corrientes.

2/ Incluye donaciones y transferencias.

Fuente: MEF.

Elaboración: BCRP - Sucursal Puno. Departamento de Estudios Económicos.

