

**BANCO CENTRAL DE RESERVA DEL PERÚ**  
**SUCURSAL PUNO**



**PUNO: Síntesis de Actividad Económica**  
**Setiembre 2018<sup>1,2</sup>**

**Departamento de Estudios Económicos**

---

<sup>1</sup> Participaron: Luis Arpi Quilca ([Luis.arpi@bcrp.gob.pe](mailto:Luis.arpi@bcrp.gob.pe)), Liseth Condori Fernández ([liseth.condori@bcrp.gob.pe](mailto:liseth.condori@bcrp.gob.pe)) y Elizabeth Quispe Alvarez ([elizabeth.quispe@bcrp.gob.pe](mailto:elizabeth.quispe@bcrp.gob.pe)).

<sup>2</sup> En este informe se presentan los saldos de los créditos y depósitos al cierre de operaciones de setiembre 2018. Cabe destacar que los saldos de las cuentas expresadas en moneda extranjera se valúan al tipo de cambio constante del Programa Monetario de 2017 (S/ 3,24 por dólar), a fin de aislar el efecto de la valuación cambiaria sobre los saldos en dicha moneda.

## ÍNDICE

	<i>Página</i>
<b>RESUMEN EJECUTIVO.....</b>	<b>3</b>
<b>I. ACTIVIDAD PRODUCTIVA.....</b>	<b>5</b>
1. Actividad primaria.....	5
1.1 Sector agropecuario.....	5
1.2 Sector pesca.....	6
1.3 Sector minería.....	7
2. Otros indicadores sectoriales.....	8
2.1 Sector manufactura.....	8
2.2 Arribos a los establecimientos de hospedaje.....	9
<b>II. ASPECTOS LABORALES.....</b>	<b>10</b>
3. Empleo.....	10
<b>III. SECTOR EXTERNO.....</b>	<b>11</b>
4. Exportaciones.....	11
5. Importaciones.....	12
<b>IV. CRÉDITOS Y DEPÓSITOS<sup>2</sup>.....</b>	<b>13</b>
6. Créditos.....	13
7. Depósitos.....	15
<b>V. EJECUCIÓN DE PRESUPUESTO PÚBLICO.....</b>	<b>17</b>
8. Ingresos del Gobierno Nacional.....	17
9. Ejecución del presupuesto de gastos del Gobierno General.....	17
10. Gasto corriente no financiero.....	18
11. Inversión pública.....	18
<b>VI. ANEXOS.....</b>	<b>20</b>

## RESUMEN EJECUTIVO

---

### Principales hechos de importancia

- La evolución de la **actividad primaria**, fue positiva en setiembre, resultado del crecimiento en los sectores pesca (38,8 por ciento), minería (15,9 por ciento) y agropecuario (1,1 por ciento).
- En cuanto a los **otros indicadores de actividad económica** en la región, creció el arribo a establecimientos de hospedaje (14,6 por ciento), el crédito total (7,1 por ciento) y el empleo formal en empresas de más de 10 trabajadores en las ciudades de Puno y Juliaca (2,3 por ciento **en agosto**); mientras que disminuyó la exportación de bienes (-46,9 por ciento), la inversión pública (-19,6 por ciento) y la producción industrial (-1,8 por ciento).

### Actividad primaria

- El **sector agropecuario** mostró un crecimiento de 1,1 por ciento interanual, obedeciendo a la mayor producción pecuaria (1,1 por ciento); atenuado por la agrícola (-0,3 por ciento).
- El **sector pesca** registró un incremento de 38,8 por ciento, respecto a setiembre del año anterior, resultado de la mayor producción de trucha criada en jaulas flotantes (39,2 por ciento).
- La **actividad minera** creció 15,9 por ciento interanual, básicamente por la mayor producción de oro y estaño (9,7 y 21,4 por ciento, respectivamente).

### Otros indicadores de actividad económica

- La **producción manufacturera** mostró una caída de 1,8 por ciento interanual en setiembre, resultado de la menor producción de cal (-1,5 por ciento), acompañado del comportamiento mixto del resto de industrias.
- El **arribo a los establecimientos de hospedaje** aumentó en 14,6 por ciento interanual; resultado de la mayor afluencia de turistas nacionales (14,8 por ciento) y extranjeros (14,1 por ciento).
- El **empleo formal** en empresas de más de 10 trabajadores en las ciudades de Puno y Juliaca creció 2,3 por ciento interanual **en agosto**, ello debido al mayor número de personal para los sectores: extractiva (10,5 por ciento), transporte (9,7 por ciento), comercio (4,5 por ciento), industria manufacturera (2,4 por ciento) y servicios (1,1 por ciento).
- Las **exportaciones** de Puno realizadas por diferentes zonas de embarque sumaron US\$ 107,5 millones, menor en 46,9 por ciento interanual, resultado de la disminución en el valor exportado de productos **tradicionales** (-45,9 por ciento) y **no tradicionales** (-73,6 por ciento).
- El **crédito total** (S/ 3 605 millones) creció 7,1 por ciento, en términos nominales, respecto a igual mes de 2017. El crédito a personas se incrementó 13,2 por ciento; y el crédito a empresas creció 4,4 por ciento.
- La **inversión pública** (S/ 138,5 millones) mostró una disminución de 19,6 por ciento interanual, en términos reales, por menor inversión del Gobierno Nacional (-40,2 por ciento), los Gobiernos Locales (-0,6 por ciento) y el Gobierno Regional (-0,2 por ciento).

**CUADRO N° 1**  
**PUNO: OTROS INDICADORES DE ACTIVIDAD ECONÓMICA**  
 (Variación % respecto a similar periodo del año anterior)

	Abr.18	May.18	Jun.18	Jul.18	Ago.18	Set.18
Producción industrial 1/	↑ 21,9	↑ 12,7	↑ 5,8	↓ -9,4	↓ -12,5	↓ -1,8
Arribos establec. de hospedaje	↑ 5,4	↑ 3,9	↓ -0,6	↑ 19,3	↑ 3,8	↑ 14,6
Empleo formal urbano 2/	↓ -0,5	↓ -0,5	↑ 0,3	↑ 0,5	↑ 2,3	
Exportaciones	↑ 6,6	↓ -2,5	↓ -3,7	↓ -16,2	↓ -31,8	↓ -46,9
Crédito total 3/	↑ 9,1	↑ 9,0	↑ 10,5	↑ 10,3	↑ 10,2	↑ 7,1
Crédito de consumo 3/	↑ 13,8	↑ 13,9	↑ 13,7	↑ 13,1	↑ 13,4	↑ 13,4
Crédito hipotecario 3/	↑ 5,3	↑ 5,1	↑ 5,7	↑ 6,4	↑ 8,6	↑ 11,5
Inversión pública 1/	↑ 1,3	↑ 10,8	↑ 26,9	↑ 36,8	↑ 4,2	↓ -19,6

1/ En términos reales.

2/ En empresas de 10 a más trabajadores situadas en las ciudades de Puno y Juliaca.

3/ En términos nominales.

Fuentes: BCRP - Sucursal Puno, Mincetur, MTPE, SBS y MEF.

## I. ACTIVIDAD PRODUCTIVA

### 1. Actividad primaria

#### 1.1 Sector agropecuario

- El **sector agropecuario** creció en 1,1 por ciento interanual en setiembre, debido a la mayor producción pecuaria (1,1 por ciento), atenuado por la moderada caída en la producción agrícola (-0,3 por ciento). Igualmente, en los nueve meses transcurridos del año, este sector creció en 5,7 por ciento, resultado principalmente de la mayor producción agrícola.
- La **actividad agrícola** en setiembre registró solamente la cosecha plátano, obteniéndose una producción de 903 toneladas, que comparado con setiembre de 2017 disminuyó en 0,3 por ciento; debido a las condiciones climáticas irregulares.
- Asimismo, en los primeros nueve meses del año, la actividad agrícola acumuló un crecimiento de 7,3 por ciento; resultado de la mayor producción de alfalfa, avena forrajera, papa, entre otros; debido a un mayor rendimiento por hectárea y área cosechada de los mismos.

**CUADRO N° 2**  
**PUNO: SECTOR AGROPECUARIO 1/**  
(Miles de toneladas)

Subsectores	Estructura Porcentual 2016 2/	SETIEMBRE				ENERO – SETIEMBRE			
		2017	2018	Var.%	Contribución 3/	2017	2018	Var.%	Contribución 3/
<b>AGRICOLA 2/</b>	<b>71,4</b>			<b>-0,3</b>	<b>0,0</b>			<b>7,3</b>	<b>5,7</b>
<b>Orientada al mercado interno 2/</b>	<b>71,4</b>			<b>-0,3</b>	<b>0,0</b>			<b>7,3</b>	<b>5,7</b>
Quinoa	3,5	0,0	0,0	-	-	39,6	38,9	-1,9	-0,1
Cebada Grano	1,4	0,0	0,0	-	-	27,2	26,3	-3,2	0,0
Papa	25,3	0,0	0,0	-	-	708,9	763,3	7,7	2,1
Oca	1,2	0,0	0,0	-	-	28,2	28,8	2,1	0,0
Haba	1,2	0,0	0,0	-	-	15,0	14,8	-1,0	0,0
Avena Forrajera	14,4	0,0	0,0	-	-	1 628,7	1 793,3	10,1	1,7
Cebada Forrajera	3,6	0,0	0,0	-	-	403,7	382,2	-5,3	-0,2
Café	2,7	0,0	0,0	-	-	7,8	7,8	0,4	0,0
Alfalfa	9,6	0,0	0,0	-	-	1 025,7	1 203,0	17,3	1,7
Otros Pastos Cultivados	3,3	0,0	0,0	-	-	144,9	165,1	13,9	0,4
Otros cultivos 2/	5,3	0,3	0,3	-0,3	0,0	65,6	65,7	0,2	0,0
<b>PECUARIA 2/</b>	<b>28,6</b>			<b>1,1</b>	<b>1,1</b>			<b>0,1</b>	<b>0,0</b>
Carne de vacuno 4/	7,1	1,5	1,6	2,2	0,7	16,5	16,8	2,0	0,1
Carne de ovino 4/	2,5	0,7	0,7	-0,3	0,0	7,1	7,0	-2,1	0,0
Carne de alpaca 4/	1,1	0,4	0,4	0,1	0,0	4,7	4,7	-1,3	0,0
Leche 4/	7,4	6,1	6,2	1,1	0,3	91,8	97,4	6,1	0,4
Lana de ovino 4/	1,7	0,0	0,0	-	-	3,6	2,4	-31,3	-
Fibra de alpaca 4/	4,3	0,0	0,0	-	-	1,1	1,1	-0,5	0,0
Otros pdtos pecuarios 2/	4,5	4,2	4,2	0,4	0,1	43,1	42,8	-0,6	0,0
<b>SECTOR AGROPECUARIO 2/</b>	<b>100,0</b>			<b>1,1</b>	<b>1,1</b>			<b>5,7</b>	<b>5,7</b>

1/ Cifras preliminares.

2/ A precios de 2007.

3/ En base a la estructura de similar período de 2017.

4/ Peso neto.

Fuente: DRA – Puno.

Elaboración: BCRP - Sucursal Puno. Departamento de Estudios Económicos.

- La **producción pecuaria** se incrementó 1,1 por ciento interanual, principalmente por la mayor producción de leche (1,1 por ciento), carne de vacuno (2,2 por ciento), carne de alpaca (0,1 por ciento) y otros productos pecuarios (0,4 por ciento); atenuado por la carne de ovino (-0,3 por ciento).
- En cuanto al avance de la siembra, correspondiente a la actual campaña agrícola (2018/2019), en setiembre se registró la siembra de 31 034 hectáreas en total. En los dos primeros meses de la campaña (agosto-setiembre) se sembró 39 476 hectáreas, principalmente, papa (8 619 hectáreas), quinoa (8 494 hectáreas) y haba (4 505 hectáreas); debido a que son los productos de mayor demanda. Comparado con la campaña anterior, la siembra fue menor en 7,6 por ciento,

debido a la incertidumbre de los agricultores respecto al comportamiento del clima (escasez de lluvias).

**CUADRO N° 3**  
**PUNO: SUPERFICIE SEMBRADA 1/**  
(Hectáreas)

	Campaña Agrícola 2/		Variación	
	2017/2018	2018/2019	Absoluta	Porcentual
<b>CULTIVOS TRANSITORIOS</b>	<b>42 733</b>	<b>39 476</b>	<b>-3 257</b>	<b>-7,6</b>
Quinoa	8 964	8 497	-467	-5,2
Cebada Grano	1 714	1 426	-288	-16,8
Papa	13 271	12 189	-1 082	-8,2
Oca	1 626	1 370	-256	-15,7
Haba	6 898	5 853	-1 045	-15,1
Avena Forrajera	6	6	0	0,0
Cebada Forrajera	1	0	-1	-100,0
Otros cultivos transitorios	10 253	10 135	-118	-1,2
<b>CULTIVOS PERMANENTES</b>	<b>0</b>	<b>0</b>	<b>0</b>	<b>-</b>
Café	0	0	0	-
Alfalfa	0	0	0	-
Otros Pastos Cultivados	0	0	0	-
Otros cultivos permanentes	0	0	0	-
<b>Total</b>	<b>42 733</b>	<b>39 476</b>	<b>-3 257</b>	<b>-7,6</b>

1/ Cifras preliminares.

2/ Acumulado de agosto y setiembre.

Fuente: DRA – Puno.

Elaboración: BCRP - Sucursal Puno. Departamento de Estudios Económicos.

## 1.2 Sector pesca

- El sector pesca, en setiembre, presentó un incremento de 38,8 por ciento, respecto a similar mes de 2017, resultado de la mayor producción de trucha en jaulas flotantes (39,2 por ciento) destinada al consumo nacional y regional. Asimismo, aumentó la pesca de mauri (189,5 por ciento) y trucha natural (43,0 por ciento); situación que se vio atenuada por la menor pesca de ispi (-74,5 por ciento), carachi (-42,8 por ciento) y pejerrey (-7,0 por ciento); sin embargo, no incidieron significativamente en el comportamiento del sector, porque la producción de trucha en jaulas flotantes representa el 99,7 por ciento del VBP pesquero y el resto solo el 0,3 por ciento; este último porcentaje se debe a la sobrepesca informal y la depredación de las especies nativas por parte de las especies introducidas (trucha y pejerrey).

**CUADRO N° 4**  
**PUNO: SECTOR PESCA**  
(En toneladas)

	SETIEMBRE			ENERO - SETIEMBRE		
	2017	2018	Var %	2017	2018	Var %
<b>Consumo Humano Directo</b>	<b>3 263</b>	<b>4 492</b>	<b>37,7</b>	<b>33 572</b>	<b>39 652</b>	<b>18,1</b>
- Boga	0,0	0,0	-	0,0	0,0	-
- Carachi	13,2	7,5	-42,8	177,4	78,7	-55,7
- Ispi	30,1	7,7	-74,5	101,0	56,9	-43,7
- Suche	0,0	0,1	-	0,0	0,6	-
- Mauri	0,6	1,7	189,5	6,8	3,1	-54,1
- Pejerrey	11,3	10,5	-7,0	115,6	90,7	-21,6
- Trucha Natural	1,5	2,1	43,0	17,4	24,6	41,4
- Trucha Crianza	3 206,5	4 462,9	39,2	33 153,3	39 397,6	18,8
<b>SECTOR PESCA 1/</b>			<b>38,8</b>			<b>18,6</b>

1/ A precios de 2007.

Fuente: DIREPRO – Puno.

Elaboración: BCRP - Sucursal Puno. Departamento de Estudios Económicos.

- En los nueve primeros meses, el sector acumuló un crecimiento de 18,6 por ciento interanual, definida por la mayor producción de trucha en jaulas flotantes (18,8 por ciento) y trucha natural

(41,4 por ciento); mientras que disminuyó la pesca de carachi (-55,7 por ciento), mauri (-54,1 por ciento), ispi (-43,7 por ciento) y pejerrey (-21,6 por ciento).

### 1.3 Sector minería

- En setiembre, la actividad minera creció 15,9 por ciento, respecto a su similar del año pasado, resultado de la mayor producción de oro (9,7 por ciento) y estaño (21,4 por ciento), cuyo VBP representó el 52,8 y 42,9 por ciento del total minero, respectivamente; seguido de la mayor extracción de plata, plomo y zinc.

**CUADRO N° 5**  
**PUNO: SECTOR MINERÍA 1/**  
(Variación % real respecto a similar período del año anterior)

Estructura	Porcentual 2016 2/	SETIEMBRE				ENERO – SETIEMBRE			
		2017	2018	Var %	Contribución 3/	2017	2018	Var %	Contribución 3/
Estaño (TMF)	42,9	1 336	1 622	21,4	8,8	13 655	13 803	1,1	0,5
Plomo (TMF)	1,3	88	144	64,0	0,7	1 174	654	-44,3	-0,8
Oro (kg-f)	53,8	349	383	9,7	5,4	2 853	3 142	10,1	5,1
Plata (kg-f)	0,6	171	499	191,9	0,9	849	1 312	54,5	0,1
Zinc (TMF)	1,4	98	99	0,8	0,0	325	268	-17,7	-0,1
<b>SECTOR MINERÍA 2/</b>	<b>100,0</b>			<b>15,9</b>	<b>15,9</b>			<b>4,9</b>	<b>4,9</b>

1/ Cifras preliminares.

2/ A precios de 2007.

3/ En base a la estructura porcentual de similar período de 2017.

Fuente: MINEM.

Elaboración: BCRP - Sucursal Puno. Departamento de Estudios Económicos.

**GRÁFICO N° 1**  
**PUNO: EVOLUCIÓN DE LA PRODUCCIÓN MINERA**  
(Variación % real respecto a similar mes del año anterior)

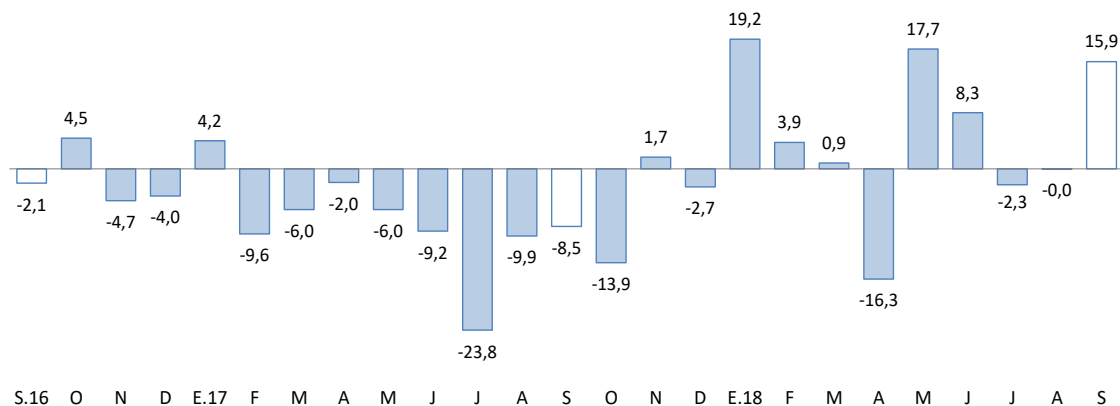

1/ Estimado a precios de 2007.

Fuente: MINEM.

- En el período enero-setiembre, la actividad minera registró un comportamiento positivo de 4,9 por ciento interanual, resultado del crecimiento en la extracción de minerales, destacando oro, estaño y plata.
- En setiembre, el precio promedio del estaño fue cUS\$/lb 861,77 menor en 1,4 por ciento respecto al mes anterior. De igual forma, el precio de la onza troy de oro fue de US\$ 1 198,35 menor en 0,2 por ciento comparado con el mes anterior.

## 2. Otros indicadores sectoriales

### 2.1 Sector manufactura

- En setiembre, el desempeño de la actividad manufacturera, mostró una caída de 1,8 por ciento interanual; resultado de la menor producción de cal (-1,5 por ciento), cuyo VBP representa el 97,1 por ciento del total, prendas de vestir (-24,7 por ciento). Este resultado fue atenuado ligeramente por ladrillos (14,3 por ciento), muebles (11,3 por ciento), bebidas gaseosas (6,1 por ciento) y productos de panadería (3,2 por ciento).

**CUADRO N° 6**  
**PUNO: SECTOR MANUFACTURA 1/**  
(Variación % real respecto a similar período del año anterior)

	Estructura Porcentual 2016 2/	SETIEMBRE		ENERO – SETIEMBRE	
		Var %	Contribución 3/	Var %	Contribución 3/
<b>MANUFACTURA NO PRIMARIA</b>	<b>100,0</b>	<b>-1,8</b>	<b>-1,8</b>	<b>15,5</b>	<b>15,5</b>
. Bebida Gaseosas	0,7	6,1	0,0	-9,8	0,0
. Pdtos de Panadería	0,8	3,2	0,0	-0,9	0,0
. Ladrillos	0,4	14,3	0,0	21,2	0,1
. Cal (*)	96,8	-1,5	-1,4	15,6	15,2
. Prendas de Vestir	1,0	-24,7	-0,4	19,4	0,0
. Muebles	0,1	11,3	0,0	24,4	0,0
<b>SECTOR MANUFACTURA</b>	<b>100,0</b>	<b>-1,8</b>	<b>-1,8</b>	<b>15,5</b>	<b>15,5</b>

1/ Cifras preliminares.

(\*) Información estimada desde octubre 2015.

2/ A precios de 2007.

3/ En base a la estructura porcentual de similar período de 2017.

Fuente: Empresas industriales respectivas, DIREPRO Puno.

Elaboración: BCRP - Sucursal Puno. Departamento de Estudios Económicos.

- En los primeros nueve meses del año esta actividad acumuló un crecimiento de 15,5 por ciento, por la mayor producción de cal (15,6 por ciento), muebles (24,4 por ciento), ladrillos (21,2 por ciento) y prendas de vestir (19,4 por ciento); atenuado por bebidas gaseosas y productos de panadería.

**GRÁFICO N° 2**  
**PUNO: EVOLUCIÓN DE LA PRODUCCIÓN MANUFACTURERA NO PRIMARIA**  
(Variación % real respecto a similar mes del año anterior)

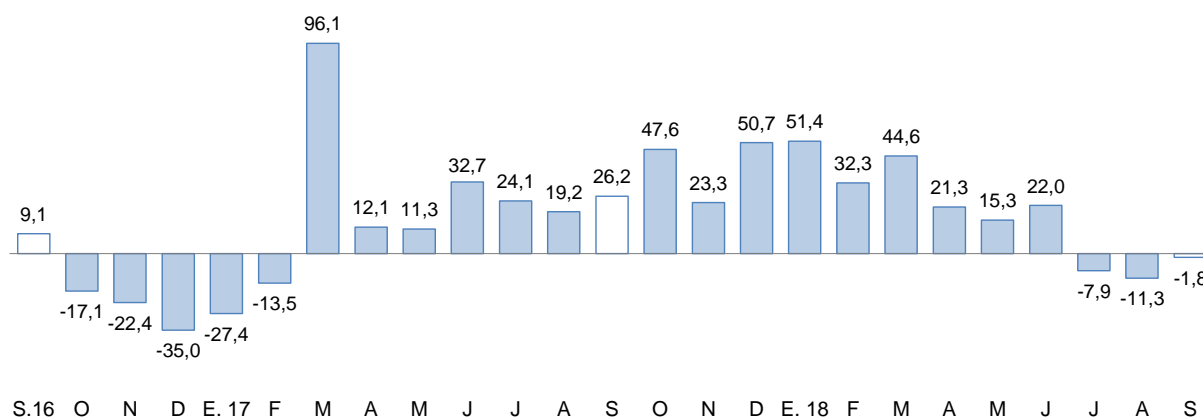

1/ Estimado a precios de 2007.

Fuente: Empresas de la región.



## 2.2 Arribos a los establecimientos de hospedaje

- El número de arribos de turistas a los establecimientos de hospedaje (104 153) en setiembre en la región aumentó en 14,6 por ciento interanual, un valor mayor al registrado en el 2017 (-2,0 por ciento). El resultado presentado obedeció a la mayor afluencia de turistas nacionales (14,8 por ciento) y extranjeros (14,1 por ciento).
- En los nueve primeros meses del año esta actividad presentó un crecimiento de 6,5 por ciento interanual, por la mayor visita de turistas extranjeros (10,8 por ciento) y nacionales (4,9 por ciento).

**GRÁFICO N° 3**  
**PUNO: EVOLUCIÓN DE ARRIBOS A ESTABLECIMIENTOS DE HOSPEDAJE**  
(Variación %)

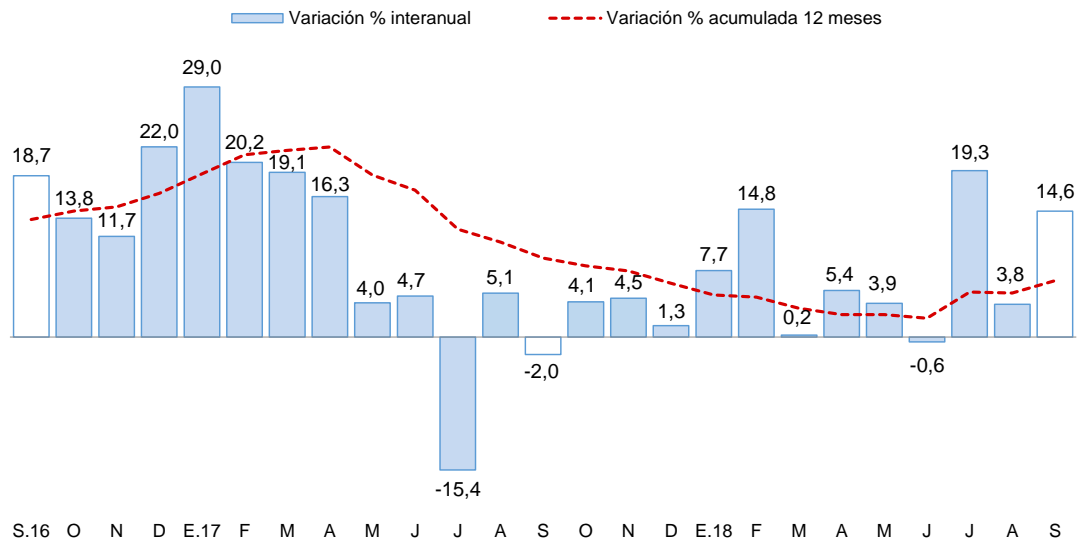

Fuente: Encuesta Mensual a Establecimientos de Hospedaje Temporal - MINCETUR

## II. ASPECTOS LABORALES

### 3. Empleo

- El empleo en las ciudades de Puno y Juliaca, en empresas privadas formales de 10 a más trabajadores, creció 2,3 por ciento interanual **en agosto**, ello debido al mayor número de personal para los sectores: extractiva (10,5 por ciento), transporte (9,7 por ciento), comercio (4,5 por ciento), industria manufacturera (2,4 por ciento) y servicios (1,1 por ciento). En el primer, cuarto y quinto caso, se debe a la necesidad de cubrir plazas vacantes; en el segundo y tercer caso, debido a la ampliación de capacidad instalada en algunas empresas de transporte y al inicio de la campaña temporal de promotores, en especial, tiendas de celulares.

**CUADRO N° 7**  
**CIUDAD DE PUNO: ÍNDICE MENSUAL DE EMPLEO EN EMPRESAS PRIVADAS FORMALES**  
**DE 10 Y MÁS TRABAJADORES POR RAMA DE ACTIVIDAD ECONÓMICA 1/**  
 (Octubre 2010 = 100)

	AGOSTO			ENERO – AGOSTO		
	2017	2018	Var %	2017	2018	Var %
Extractiva 2/	181,9	201,0	10,5	195,8	199,4	1,8
Industria manufacturera	97,5	99,8	2,4	96,2	97,7	1,5
Comercio	176,1	184,0	4,5	180,3	183,4	1,8
Transporte, almacenes y comunicaciones	129,0	141,6	9,7	124,7	136,5	9,4
Servicios 3/	154,2	155,9	1,1	151,7	153,3	1,1
<b>TOTAL</b>	<b>150,1</b>	<b>153,6</b>	<b>2,3</b>	<b>149,0</b>	<b>151,3</b>	<b>1,5</b>

Nota: La información corresponde al primer día de cada mes.

1/ Cifras preliminares.

2/ Conformada por las subramas agricultura, pesca y minería.

3/ Conformada por las subramas servicios prestados a empresas, restaurantes y hoteles, establecimientos financieros, enseñanza, servicios sociales y comunales, y electricidad, gas y agua.

Fuente: MTPE - Encuesta Nacional de Variación del Empleo (ENVME).

Elaboración: BCRP - Sucursal Puno. Departamento de Estudios Económicos.

**GRÁFICO N° 4**  
**CIUDADES DE PUNO Y JULIACA: EVOLUCIÓN DEL EMPLEO FORMAL URBANO EN**  
**EMPRESAS DE MÁS DE 10 TRABAJADORES**  
 (Variación % respecto a similar mes del año anterior)

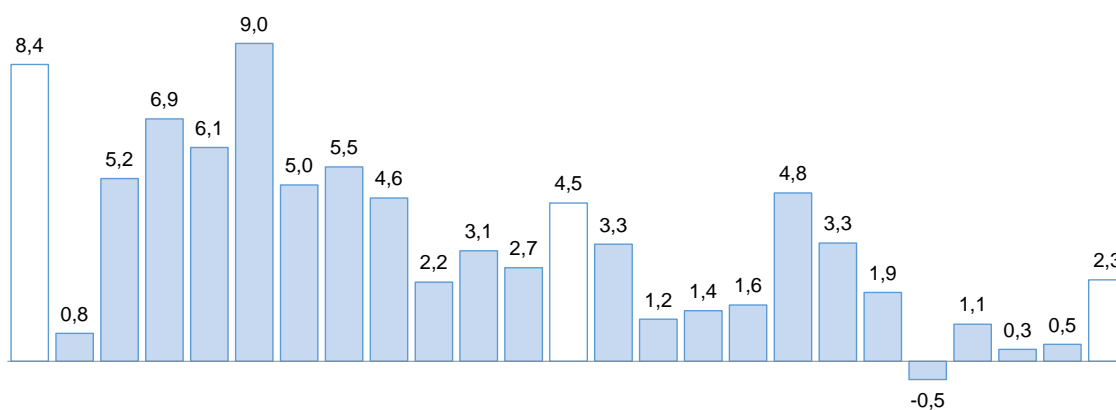

A.16 S O N D E.17 F M A M J J A S O N D E.18 F M A M J J A

Fuente: MTPE

### III. SECTOR EXTERNO

#### 4. Exportaciones

- Las exportaciones de Puno sumaron en setiembre US\$ 107,5 millones, 46,9 por ciento menor respecto a igual mes del año pasado. Las exportaciones tradicionales y no tradicionales disminuyeron 45,9 y 73,6 por ciento, respectivamente.

**CUADRO N° 8**  
**PUNO: EXPORTACIONES POR GRUPO DE PRODUCTOS**

RUBROS	Valor FOB en millones de US\$				Tasa de crecimiento (%)		
	ago-18	set-18	ene-set 17	ene-set 18	Mes	12 Meses	Acum.
<b>Productos Tradicionales</b>	<b>121,4</b>	<b>105,7</b>	<b>1 406,8</b>	<b>1 291,3</b>	<b>-13,0</b>	<b>-45,9</b>	<b>-8,2</b>
. Agropecuarios	0,1	0,0	1,2	0,7	-100,0	-100,0	-39,3
. Mineros	121,3	105,7	1 405,6	1 290,6	-12,9	-45,9	-8,2
<b>Productos No Tradicionales</b>	<b>1,8</b>	<b>1,9</b>	<b>32,4</b>	<b>21,3</b>	<b>7,3</b>	<b>-73,6</b>	<b>-34,3</b>
. Agropecuarios	0,5	0,6	6,8	5,3	24,3	-45,2	-22,5
. Pesqueros	0,7	0,5	5,1	5,3	-28,7	-12,7	4,6
. Textiles	0,5	0,8	5,7	9,4	42,9	-17,7	64,7
. Minería no metálica	0,0	0,0	3,6	1,1	-58,3	-99,9	-68,4
. Resto de no tradicionales 1/	0,0	0,0	11,2	0,1	-50,2	-99,8	-98,8
<b>Total</b>	<b>123,1</b>	<b>107,5</b>	<b>1 439,2</b>	<b>1 312,6</b>	<b>-12,7</b>	<b>-46,9</b>	<b>-8,8</b>

1/ Productos maderos y papeles, químicos, sidero metalúrgicos y joyería, metal mecánicos, sombreros de punto, fundas, instrumentos musicales, pieles y sus manufacturas.

FUENTE: SUNAT.

- En las exportaciones tradicionales (US\$ 105,7 millones), la disminución interanual fue resultado del menor valor exportado de productos mineros (-45,9 por ciento), principalmente oro (-51,7 por ciento) y estaño (-15,6 por ciento). Las exportaciones tradicionales representan el 98,2 por ciento del total exportado.
- En las exportaciones no tradicionales (US\$ 1,9 millones), el descenso interanual se sustenta en la menor exportación de productos textiles (-17,7 por ciento), en especial fibras textiles; productos agropecuarios (-45,2 por ciento), principalmente quinua; productos pesqueros (-12,7 por ciento), básicamente trucha congelada; productos de minería no metálica (-99,9 por ciento), esencialmente cemento y materiales de construcción; y el resto de productos no tradicionales (-99,8 por ciento). Las exportaciones no tradicionales, en conjunto representan el 1,8 por ciento del total exportado.
- De enero a setiembre, las exportaciones acumularon un valor de US\$ 1 312,6 millones, 8,8 por ciento menor al valor exportado en igual periodo del pasado año. Las exportaciones tradicionales y no tradicionales disminuyeron 8,2 y 34,3 por ciento, respectivamente.
- En el acumulado de exportaciones tradicionales (US\$ 1 291,3 millones), se observó un descenso en la exportación de productos mineros (-8,2 por ciento), principalmente oro (-7,6 por ciento) y estaño (-10,3 por ciento).
- Por su parte, en el acumulado de productos no tradicionales (US\$ 21,3 millones), la reducción fue explicada por la menor exportación de productos agropecuarios (-22,5 por ciento), en especial quinua; productos de minería no metálica (-68,4 por ciento), principalmente cemento y materiales de construcción; y el resto de productos no tradicionales (-98,8 por ciento). Esta disminución fue atenuada por la mayor exportación de productos textiles (64,7 por ciento), principalmente fibras textiles; y productos pesqueros (4,6 por ciento), básicamente trucha congelada.

- El destino de las exportaciones se concentra en el bloque económico asiático que adquieren, en conjunto, el 72,1 por ciento del total exportado; siendo el principal mercado: India con 52,9 por ciento, seguido de Emiratos Árabes Unidos (14,1 por ciento) y Japón (5,1 por ciento). En otros bloques fueron importantes las exportaciones hacia Estados Unidos (12,8 por ciento), Países Bajos (3,4 por ciento) y Turquía (4,3 por ciento). Los principales productos exportados fueron: oro, estaño, fibras textiles, quinua y trucha congelada.

## 5. Importaciones

- Las importaciones en setiembre fueron de US\$ 24,1 millones, 23,0 por ciento mayor, respecto a igual mes del año pasado; resultado de la mayor importación de insumos (28,2 por ciento) y bienes de consumo (17,9 por ciento), atenuado por la menor entrada de bienes de capital (-64,2 por ciento).
- Dentro del total de importaciones, se destaca la participación de insumos para la agricultura (48,3 por ciento), alimentos y bebidas (28,8 por ciento), e insumos industriales (10,3 por ciento).
- De enero a setiembre, las importaciones acumularon un valor de US\$ 217,6 millones, 15,9 por ciento mayor al valor importado en igual periodo del año pasado. Esto debido a la mayor importación de insumos (28,6 por ciento) y bienes de capital (10,4 por ciento), atenuada por los bienes de consumo (-6,7 por ciento).

**CUADRO N° 9**  
**PUNO: IMPORTACIONES SEGÚN USO O DESTINO ECONÓMICO**

RUBROS	Valor FOB en millones de US\$				Tasa de crecimiento (%)		
	ago-18	set-18	ene-set 17	ene-set 18	Mes	12 Meses	Acum.
<b>Bienes de Consumo</b>	<b>7,7</b>	<b>7,8</b>	<b>66,1</b>	<b>61,7</b>	<b>0,4</b>	<b>17,9</b>	<b>-6,7</b>
. Alimentos y Bebidas	6,8	6,9	59,0	54,7	1,5	18,0	-7,3
. Productos Farmacéuticos	0,0	0,0	0,9	0,0	0,0	0,0	-99,9
. Otros 1/	0,9	0,8	6,2	7,0	-7,8	16,9	13,4
<b>Insumos</b>	<b>18,0</b>	<b>16,2</b>	<b>118,1</b>	<b>151,9</b>	<b>-9,9</b>	<b>28,2</b>	<b>28,6</b>
. Combustibles y Lubricantes	2,5	2,1	14,4	16,1	-16,6	-12,4	11,9
. Insumos para la Agricultura	12,4	11,6	89,1	117,1	-5,9	36,3	31,5
. Insumos para la Industria	3,1	2,5	14,7	18,7	-20,1	44,7	27,7
<b>Bienes de Capital</b>	<b>0,1</b>	<b>0,1</b>	<b>3,7</b>	<b>4,1</b>	<b>87,7</b>	<b>-64,2</b>	<b>10,4</b>
. Maquinaria y Equipo	0,0	0,0	2,8	1,1	-100,0	-100,0	-61,1
. Materiales de Construcción	0,0	0,1	0,4	0,5	96,9	217,9	9,6
. Otros 2/	0,0	0,1	0,4	2,5	219,9	708,6	535,5
<b>Total</b>	<b>25,8</b>	<b>24,1</b>	<b>187,8</b>	<b>217,6</b>	<b>-6,5</b>	<b>23,0</b>	<b>15,9</b>

1/ Utensilios domésticos y electrodomésticos, y vehículos de uso particular.

2/ Partes y piezas, y herramientas.

FUENTE: SUNAT.

## IV. CRÉDITOS Y DEPÓSITOS<sup>2</sup>

### 6. Créditos

- El crédito registró un crecimiento de 7,1 por ciento interanual en setiembre, el cual significó un ritmo de crecimiento menor al registrado en similar mes de 2017 (13,4 por ciento).
- Según tipo de moneda, el 98,0 por ciento del crédito total fue otorgado en moneda nacional (S/ 3 532 millones), el cual creció 0,8 por ciento respecto al mes anterior, y 8,1 por ciento a 12 meses. Por su parte, el crédito otorgado en moneda extranjera (US\$ 22 millones) disminuyó 2,2 por ciento en el mes y 25,2 por ciento interanual.

**CUADRO N° 10  
PUNO: CRÉDITOS**

	Estructura %	Saldos en millones de soles con TCF 1/		Tasa de crecimiento (%)		
		Set-18	Ago-18	Set-18	Mes	12 Meses
<b>Banco de la Nación</b>	<b>5,1</b>	<b>181</b>	<b>183</b>	<b>1,1</b>	<b>14,1</b>	
<b>Agrobanco</b>	<b>0,4</b>	<b>17</b>	<b>16</b>	<b>-5,0</b>	<b>-46,9</b>	
<b>Banca Múltiple</b>	<b>47,4</b>	<b>1 700</b>	<b>1 707</b>	<b>0,4</b>	<b>1,9</b>	
<b>Instituciones No Bancarias</b>	<b>47,1</b>	<b>1 681</b>	<b>1 698</b>	<b>1,0</b>	<b>13,2</b>	
Financieras	8,6	308	310	0,9	18,7	
Cajas Municipales	31,9	1 142	1 151	0,7	11,5	
Cajas Rurales	6,5	230	236	2,6	15,9	
Edpymes	0,0	2	1	-8,9	-54,9	
<b>TOTAL</b>	<b>100,0</b>	<b>3 580</b>	<b>3 605</b>	<b>0,7</b>	<b>7,1</b>	
<b>Empresas</b>	<b>67,6</b>	<b>2 424</b>	<b>2 436</b>	<b>0,5</b>	<b>4,4</b>	
<b>Personas</b>	<b>32,4</b>	<b>1 156</b>	<b>1 169</b>	<b>1,2</b>	<b>13,2</b>	
Consumo	29,2	1 042	1 053	1,1	13,4	
Hipotecario	3,2	114	116	1,9	11,5	
MN	98,0	3 506	3 532	0,8	8,1	
ME	2,0	74	73	-2,2	-25,2	
ME (Mill. US\$)		23	22	-2,2	-25,2	

1/ TCF = Tipo de Cambio Fijo (S/ 3,24 por US\$).

Fuente: SBS y AFP.

Elaboración: BCRP - Sucursal Puno. Departamento de Estudios Económicos.

- Por tipo de institución, el crédito otorgado por la banca múltiple, que concentra el 47,4 por ciento de crédito total, creció 1,9 por ciento interanual. Y las instituciones no bancarias, que concentran el 47,1 por ciento del crédito total, mostraron un incremento de 13,2 por ciento interanual y fue resultado de mayores créditos otorgados por financieras (18,7 por ciento), cajas rurales (15,9 por ciento) y cajas municipales (11,5 por ciento); atenuado por las Edpymes (-54,9 por ciento). Los créditos otorgados por el Banco de la Nación aumentaron en 14,1 por ciento, mientras que Agrobanco mostró una reducción de 46,9 por ciento interanual.

**GRÁFICO N° 5**  
**PUNO: VARIACIÓN PORCENTUAL DE LOS CRÉDITOS**  
 (Respecto a similar mes del año anterior)

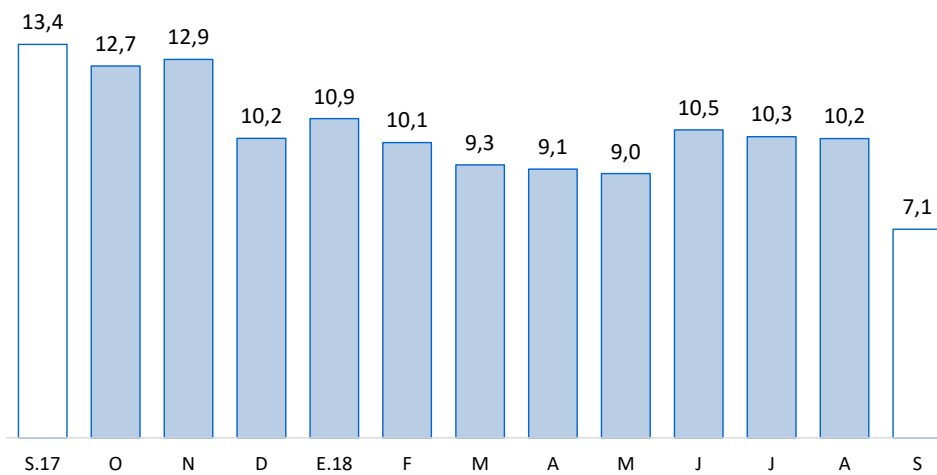

Fuente: SBS y AFP.

- En cuanto al tipo de crédito, el financiamiento a personas aumentó 13,2 por ciento interanual, principalmente por el crecimiento del crédito de consumo (13,4 por ciento). Y el financiamiento a empresas registró un incremento de 4,4 por ciento interanual.

**GRÁFICO N° 6**  
**PUNO: VARIACIÓN PORCENTUAL DEL TIPO DE CRÉDITO**  
 (Respecto a similar mes del año anterior)

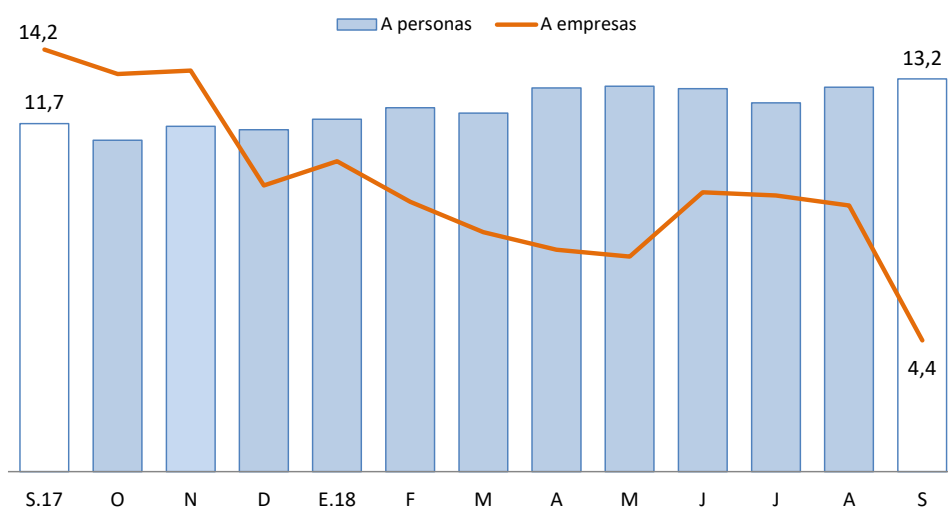

Fuente: SBS y AFP.

- La tasa de morosidad registrada en agosto fue 5,4 por ciento, 0,2 puntos porcentuales mayor respecto al mismo mes de 2017 (5,2 por ciento).

**CUADRO N° 11**  
**PUNO: MOROSIDAD**

	Tasa de Morosidad en puntos porcentuales		Variación Absoluta	
	Jul-18	Ago-18	Mes	12 Meses
<b>Banco de la Nación</b>	1,6	1,7	0,1	0,2
<b>Agrobanco</b>	28,2	31,4	3,2	22,2
<b>Banca Múltiple</b>	4,4	4,6	0,2	0,1
<b>Instituciones No Bancarias</b>				
Financieras	4,7	5,0	0,3	0,1
Cajas Municipales	6,3	6,6	0,4	0,1
Cajas Rurales	6,2	6,0	-0,1	-0,6
Edpymes	17,9	18,0	0,1	6,7
Arrendamiento Financiero			-	-
<b>TOTAL</b>	<b>5,1</b>	<b>5,4</b>	<b>0,3</b>	<b>0,1</b>

Fuente: SBS.

Elaboración: BCRP - Sucursal Puno. Departamento de Estudios Económicos.

- Cabe destacar, que el mayor incremento en la tasa de morosidad comparado con agosto 2017, fue registrado por Agrobanco (22,2 puntos porcentuales); Edpymes (6,7 puntos porcentuales); Banco de la Nación (0,2 puntos porcentuales); y Banca Múltiple, cajas municipales y financieras (0,1 puntos porcentuales, en los tres casos). Mientras, se redujo la tasa de morosidad de las cajas rurales (-0,6 puntos porcentuales).

**GRÁFICO N° 7**  
**PUNO: TASA DE MOROSIDAD**  
(Porcentaje)

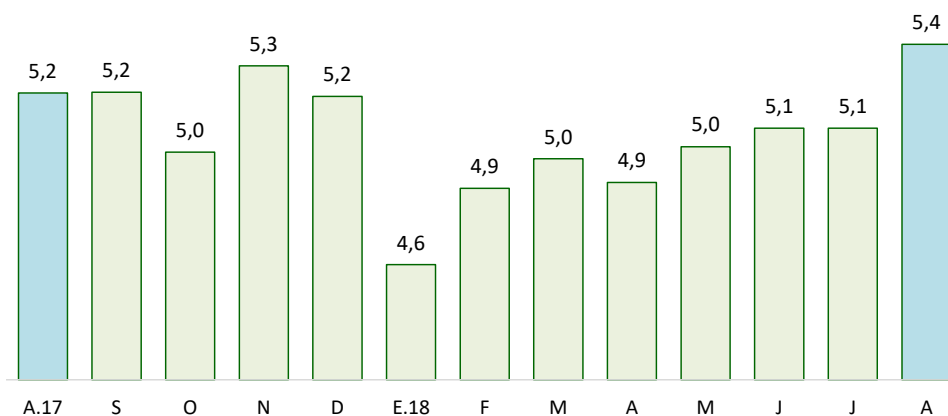

Fuente: SBS y AFP.

## 7. Depósitos

- Los depósitos crecieron 7,9 por ciento interanual en setiembre, lo cual significó un ritmo de crecimiento menor al registrado en similar mes de 2017 (10,5 por ciento).
- Por tipo de moneda, los depósitos en soles (S/ 1 491 millones), que representan el 87,1 por ciento de los depósitos totales, aumentaron 0,6 por ciento en el mes, y 13,8 por ciento a 12 meses. Además, los depósitos en moneda extranjera (US\$ 68 millones) aumentaron 1,1 por ciento respecto al mes anterior, pero se redujeron 19,9 por ciento interanual. La tasa de

dolarización de los depósitos en setiembre fue 12,9 por ciento, menor en 4,5 puntos porcentuales frente a la tasa registrada en similar mes del año pasado (17,4 por ciento).

**CUADRO N° 12**  
**PUNO: DEPÓSITOS**

	Estructura % Set-18	Saldos en millones de soles con TCF 1/		Tasa de crecimiento (%)	
		Ago-18	Set-18	Mes	12 Meses
<b>Banco de la Nación</b>	<b>22,6</b>	<b>390</b>	<b>387</b>	<b>-0,8</b>	<b>16,0</b>
<b>Banca Múltiple</b>	<b>51,1</b>	<b>856</b>	<b>875</b>	<b>2,2</b>	<b>1,4</b>
<b>Instituciones No Bancarias</b>	<b>26,3</b>	<b>455</b>	<b>450</b>	<b>-1,1</b>	<b>15,4</b>
Financieras	1,0	17	17	0,1	20,9
Cajas Municipales	17,1	293	293	0,0	17,0
Cajas Rurales	8,2	146	141	-3,5	11,7
<b>TOTAL</b>	<b>100,0</b>	<b>1 701</b>	<b>1 712</b>	<b>0,6</b>	<b>7,9</b>
Vista	22,1	344	378	9,8	4,1
Ahorro	43,8	774	750	-3,1	3,3
A plazo	34,1	583	585	0,2	17,5
MN	87,1	1 482	1 491	0,6	13,8
ME	12,9	219	221	1,1	-19,9
ME (Mill. US\$)		68	68	1,1	-19,9

1/ TCF = Tipo de Cambio Fijo (S/ 3,24 por US\$).

Fuente: SBS y AFP.

Elaboración: BCRP - Sucursal Puno. Departamento de Estudios Económicos.

- Según tipo de depósito, los depósitos de ahorro, que concentran el 43,8 por ciento de los depósitos totales, mostraron un incremento interanual de 3,3 por ciento. Asimismo, los depósitos a plazo y a la vista crecieron 17,5 y 4,1 por ciento, respectivamente.
- Por tipo de instituciones, los depósitos en banca múltiple, que concentran el 51,1 por ciento de los depósitos totales, aumentaron en 1,4 por ciento. Mientras, los depósitos en instituciones no bancarias mejoraron 15,4 por ciento; esta variación reflejó, principalmente, el incremento de depósitos en financieras (20,9 por ciento), en cajas municipales (17,0 por ciento) y cajas rurales (11,7 por ciento).

**GRÁFICO N° 8**  
**PUNO: VARIACIÓN PORCENTUAL DE LOS DEPÓSITOS**  
(Respecto a similar mes del año anterior)

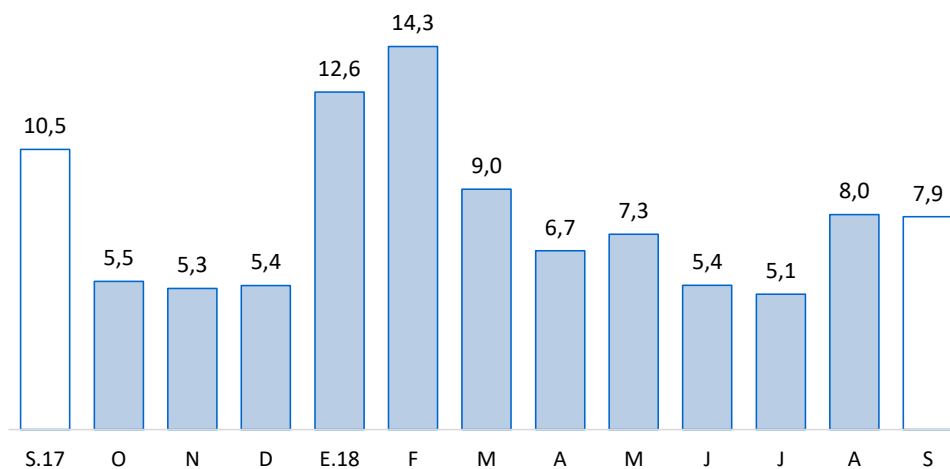

Fuente: SBS y AFP.



## V. EJECUCIÓN DE PRESUPUESTO PÚBLICO

### 8. Ingresos del Gobierno Nacional

- El ingreso del Gobierno Nacional en el departamento de Puno, durante setiembre, creció 16,4 por ciento, interanual en términos reales; debido a incrementos en los ingresos tributarios y no tributarios (17,1 y 5,4 por ciento, respectivamente). Los ingresos tributarios representan el 94,7 por ciento del total de ingresos recaudados, y los no tributarios, el 5,3 por ciento restante.

**CUADRO N° 13**  
**PUNO: INGRESOS DEL GOBIERNO NACIONAL 1/ 2/**  
(Millones de soles)

RUBROS	SETIEMBRE			ENERO – SETIEMBRE		
	2017	2018	Var % real	2017	2018	Var % real
<b>I. INGRESOS TRIBUTARIOS</b>	<b>32,2</b>	<b>38,2</b>	<b>17,1</b>	<b>324,6</b>	<b>357,2</b>	<b>8,9</b>
<b>1. Impuesto a la renta</b>	<b>12,5</b>	<b>11,4</b>	<b>-9,6</b>	<b>131,5</b>	<b>130,1</b>	<b>-2,1</b>
Personas naturales	3,3	3,8	13,1	31,0	36,7	17,4
Personas jurídicas	9,0	7,4	-18,8	86,6	79,6	-9,0
Regularización	0,1	0,2	76,3	13,9	13,7	-2,0
<b>2. Impuestos a la Importación</b>	<b>0,0</b>	<b>0,0</b>	<b>10,5</b>	<b>0,2</b>	<b>0,3</b>	<b>17,8</b>
<b>3. Impuestos a la Prod. y consumo</b>	<b>18,4</b>	<b>22,7</b>	<b>21,6</b>	<b>174,6</b>	<b>203,4</b>	<b>15,2</b>
Impuesto General a las Ventas	18,0	22,2	21,8	172,0	199,2	14,6
Interno	7,4	7,1	-5,0	64,3	70,0	7,7
Importaciones	10,6	15,1	40,6	107,7	129,2	18,7
Impuesto Selectivo al Consumo 2/	0,4	0,5	9,2	2,6	4,1	58,0
<b>4. Otros ingresos</b>	<b>1,3</b>	<b>4,1</b>	<b>206,8</b>	<b>18,3</b>	<b>23,5</b>	<b>27,0</b>
<b>II. INGRESOS NO TRIBUTARIOS</b>	<b>2,0</b>	<b>2,1</b>	<b>5,4</b>	<b>17,6</b>	<b>20,1</b>	<b>13,0</b>
<b>TOTAL</b>	<b>34,2</b>	<b>40,3</b>	<b>16,4</b>	<b>342,1</b>	<b>377,3</b>	<b>9,1</b>

1/ Información actualizada al 30 de setiembre de 2018.

2/ Incluye el Impuesto Selectivo al Consumo interno y de importaciones.

Fuente: SUNAT.

Elaboración: BCRP - Sucursal Puno. Departamento de Estudios Económicos.

### 9. Ejecución del presupuesto de gastos del Gobierno General

- La ejecución del presupuesto de gastos en el departamento de Puno, durante setiembre, presentó un incremento de 16,0 por ciento, interanual en términos reales; debido a una mayor ejecución del Gobierno Nacional (35,4 por ciento) y Gobierno Regional (8,2 por ciento), principalmente, en gastos corrientes con un aumento de 164,6 y 9,7 por ciento, respectivamente. Este resultado fue atenuado por menores gastos de los Gobiernos Locales (-2,3 por ciento), especialmente, gastos corrientes (-5,8 por ciento).
- En tanto, el gasto corriente no financiero creció 50,9 por ciento; y el gasto de capital disminuyó 21,0 por ciento, debido a menor inversión pública (-19,6 por ciento).

**CUADRO N° 14**  
**PUNO: EJECUCIÓN DEL PRESUPUESTO DE GASTOS DEL GOBIERNO GENERAL**  
(Millones de soles)

RUBROS	SETIEMBRE			ENERO - SETIEMBRE		
	2017	2018	Var. % real	2017	2018	Var. % real
Gobierno Nacional	143,5	196,8	35,4	1 348,4	1 413,1	3,8
Gobierno Regional	124,7	136,7	8,2	1 030,6	1 251,1	20,1
Gobiernos Locales	99,8	98,7	-2,3	667,2	624,0	-7,5
<b>Total</b>	<b>368,0</b>	<b>432,2</b>	<b>16,0</b>	<b>3 046,2</b>	<b>3 288,2</b>	<b>6,8</b>
Corriente	189,0	289,0	50,9	1 951,8	2 184,4	10,8
Capital	179,0	143,2	-21,0	1 094,4	1 103,8	-0,2
Inversión Pública	170,0	138,5	-19,6	1 009,4	1 077,2	5,7

Fuente: MEF.

Elaboración: BCRP - Sucursal Puno. Departamento de Estudios Económicos.

## 10. Gasto corriente no financiero

- El gasto corriente no financiero presentó un crecimiento de 50,9 por ciento, interanual en términos reales; debido a mayores montos devengados por el Gobierno Nacional (164,6 por ciento), principalmente, gastos en bienes y servicios; y Gobierno Regional (9,7 por ciento), especialmente, gastos en remuneraciones; atenuado por la disminución en los Gobiernos Locales (-5,8 por ciento), en especial, gastos en remuneraciones.

**CUADRO N° 15**  
**PUNO: GASTO CORRIENTE NO FINANCIERO**  
(Millones de soles)

RUBROS	SETIEMBRE			ENERO - SETIEMBRE		
	2017	2018	Var. % real	2017	2018	Var. % real
- Gobierno Nacional	53,3	142,9	164,6	801,0	885,2	9,4
- Gobierno Regional	105,4	117,1	9,7	899,4	1 035,9	14,0
- Gobiernos Locales	30,3	28,9	-5,8	251,4	263,3	3,6
<b>TOTAL</b>	<b>189,0</b>	<b>289,0</b>	<b>50,9</b>	<b>1 951,8</b>	<b>2 184,4</b>	<b>10,8</b>

Fuente: MEF.

Elaboración: BCRP - Sucursal Puno. Departamento de Estudios Económicos.

- En los nueve primeros meses del año, el gasto corriente no financiero aumentó 10,8 por ciento en términos reales; debido al crecimiento del gasto del Gobierno Regional (14,0 por ciento), Gobierno Nacional (9,4 por ciento) y Gobiernos Locales (3,6 por ciento).

## 11. Inversión pública

- La inversión pública en Puno, correspondiente a los tres niveles de gobierno, totalizó en setiembre S/ 138,5 millones; 19,6 por ciento menor, en términos reales, respecto a similar mes del año pasado. La inversión disminuyó en el Gobierno Nacional (-40,2 por ciento), los Gobiernos Locales (-0,6 por ciento) y el Gobierno Regional (-0,2 por ciento).

**CUADRO N° 16**  
**PUNO: INVERSIÓN PÚBLICA 1/**  
(Millones de soles)

RUBROS	SETIEMBRE			ENERO – SETIEMBRE		
	2017	2018	Var. % real	2017	2018	Var. % real
- Gobierno Nacional	81,7	49,5	-40,2	467,4	510,3	8,2
- Gobierno Regional	19,3	19,5	-0,2	128,2	209,7	62,1
- Gobiernos Locales	69,0	69,5	-0,6	413,8	357,2	-14,7
<b>TOTAL</b>	<b>170,0</b>	<b>138,5</b>	<b>-19,6</b>	<b>1 009,4</b>	<b>1 077,2</b>	<b>5,7</b>

1/ Comprende la formación bruta de capital.

Fuente: MEF.

Elaboración: BCRP - Sucursal Puno. Departamento de Estudios Económicos.

Entre enero y setiembre, la inversión pública acumuló un total de S/ 1 077,2 millones, 5,7 por ciento mayor respecto a similar periodo del año pasado. La inversión acumulada se incrementó en el Gobierno Regional (62,1 por ciento) y Gobierno Nacional (8,2 por ciento); resultado que fue atenuado por los Gobiernos Locales (-14,7 por ciento).

**GRAFICO N° 9**  
**PUNO: VARIACIÓN PORCENTUAL REAL DE INVERSIÓN PÚBLICA**  
 (Respecto a similar mes del año anterior)

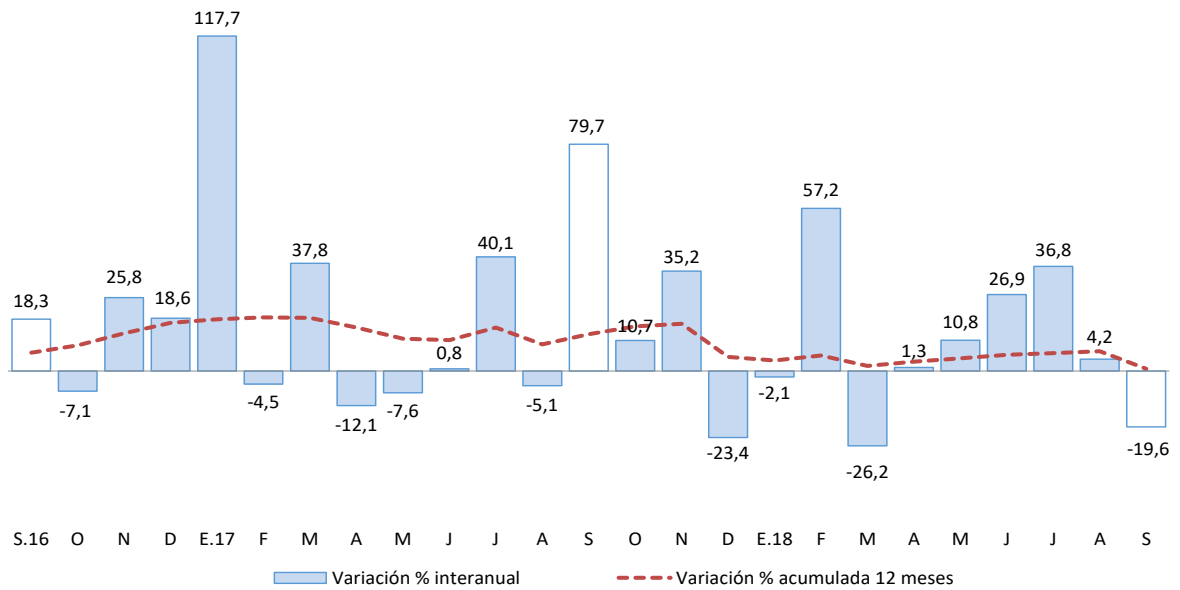

Fuente: MEF.

Elaboración: BCRP - Sucursal Puno. Departamento de Estudios Económicos.

En cuanto a los principales proyectos que se ejecutaron en setiembre, destacaron:

- El “Reemplazo de 17 puentes en los corredores viales nacionales Ruta: 3s: Km. 1264+900 - Km. 1500+353, Ruta 3sh: Pucará - Asillo” con S/ 13,7 millones devengados a cargo del Gobierno Nacional;
- El “Reemplazo de 19 puentes en el corredor Vial Nacional Ruta: 3s: Km. 1151+095 - Km. 1261+500” con S/ 5,6 millones devengados a cargo del Gobierno Nacional; y
- La “Instalación del servicio eléctrico rural de las localidades del Sector 2, de las provincias Puno, Chucuito, San Román, El Collao y Lampa” con S/ 4,9 millones de devengados a cargo del Gobierno Nacional.

**VI. ANEXOS**

ANEXO 1

PUNO: PRODUCCIÓN AGROPECUARIA 1/  
(TM)

PRINCIPALES PRODUCTOS	2017				2018									PRINCIPALES PRODUCTOS
	Set	Oct	Nov	Dic	Ene	Feb	Mar	Abr	May	Jun	Jul	Ago	Set	
<b>AGRÍCOLA</b>														<b>AGRÍCOLA</b>
Quinua	0	0	0	0	0	0	1 515	24 502	12 841	0	0	0	0	Quinua
Cañihua	0	0	0	0	0	0	193	2 853	1 637	0	0	0	0	Cañihua
Cebada Grano	0	0	0	0	0	0	96	10 141	15 704	354	0	0	0	Cebada Grano
Trigo	0	0	0	0	0	0	0	554	1 183	14	0	0	0	Trigo
Centeno Grano	0	0	0	0	0	0	0	0	26	36	0	0	0	Centeno Grano
Avena Grano	0	0	0	0	0	0	0	2 449	4 398	658	0	0	0	Avena Grano
Maiz Amiláceo	0	0	0	0	0	0	0	2 840	3 448	0	0	0	0	Maiz Amiláceo
Maiz Amarillo Duro	0	0	0	0	0	0	83	2 460	2 148	34	0	0	0	Maiz Amarillo Duro
Arroz	0	0	0	0	0	0	0	123	86	0	0	0	0	Arroz
Papa	0	0	11 227	22 792	0	13 422	67 421	400 242	278 282	3 974	0	0	0	Papa
Oca	0	0	0	0	0	0	51	15 754	13 014	16	0	0	0	Oca
Olluco	0	0	0	0	0	0	113	8 899	9 253	0	0	0	0	Olluco
Mashua	0	0	0	0	0	0	34	3 334	4 211	0	0	0	0	Mashua
Yuca	0	0	0	0	0	0	0	2 166	10 932	9 408	0	0	0	Yuca
Tarhui	0	0	0	0	0	0	0	5	1 234	162	0	0	0	Tarhui
Haba	0	0	0	8	0	235	2 433	7 119	5 053	0	0	0	0	Haba
Arveja	0	0	0	0	0	0	0	205	901	0	0	0	0	Arveja
Cebolla	0	0	0	0	0	1 213	1 583	4 257	1 228	0	0	0	0	Cebolla
Avena Forrajera	0	0	0	0	0	0	74 272	899 249	789 460	30 292	0	0	0	Avena Forrajera
Cebada Forrajera	0	0	0	0	0	0	7 032	164 429	203 815	6 961	0	0	0	Cebada Forrajera
Plátano	906	945	1 053	1 162	928	810	1 028	1 004	964	948	918	890	903	Plátano
Naranja	0	0	0	0	0	0	42	921	6 408	8 498	6 400	5 175	0	Naranja
Café	0	0	0	0	0	0	0	345	1 837	3 662	1 487	453	0	Café
Alfalfa	0	0	80	33 619	16 119	101 575	287 958	400 194	290 485	106 669	0	0	0	Alfalfa
Otros Pastos Cultivados	0	0	0	9 351	1 676	10 792	35 172	59 986	45 458	11 968	0	0	0	Otros Pastos Cultivados
<b>PECUARIA 2/</b>														<b>PECUARIA 2/</b>
Carne de Vacuno	1 529	1 354	1 327	1 269	1 302	1 533	1 677	2 304	2 292	2 285	2 024	1 819	1 562	Carne de Vacuno
Carne de Ovino	727	624	614	532	499	611	671	945	958	899	871	819	725	Carne de Ovino
Carne de Alpaca	413	370	336	235	338	336	529	697	638	621	600	514	413	Carne de Alpaca
Carne de Llama	114	93	84	98	98	124	131	182	168	168	140	125	115	Carne de Llama
Carne de Porcino	198	168	177	161	148	192	194	272	267	266	281	232	200	Carne de Porcino
Carne de Ave	238	245	257	274	269	319	305	311	296	302	251	234	239	Carne de Ave
Leche de Vacuno	6 126	6 601	7 067	7 889	10 349	13 387	13 976	13 105	12 838	10 605	8 842	8 079	6 194	Leche de Vacuno
Lana de Ovino	0	0	501	127	0	1 371	1 077	0	0	0	0	0	0	Lana de Ovino
Fibra de Alpaca	0	0	1 286	289	152	442	466	0	0	0	0	0	0	Fibra de Alpaca
Fibra de Llama	0	0	243	37	0	0	72	0	0	0	0	0	0	Fibra de Llama
Otros pdtos. Pecuarios	1 198	1 165	1 100	1 025	915	1 168	1 237	1 573	1 465	1 428	1 343	1 396	1 200	Otros pdtos. Pecuarios

1/ Cifras preliminares. Actualizado al 15-10-2018.

Fuente: DRA - Puno.

Elaboración: BCRP - Sucursal Puno. Departamento de Estudios Económicos.



ANEXO 2

PUNO: SUPERFICIE AGRÍCOLA SEMBRADA 1/  
(Hectáreas)

PRINCIPALES CULTIVOS	2017				2018									PRINCIPALES CULTIVOS
	Set	Oct	Nov	Dic	Ene	Feb	Mar	Abr	May	Jun	Jul	Ago	Set	
Quinua	8 964	24 674	2 278	0	0	0	0	0	0	0	0	3	8 494	Quinua
Cañihua	663	3 490	1 410	90	0	0	0	0	0	0	0	0	677	Cañihua
Cebada Grano	1 714	16 235	6 815	15	0	0	0	0	0	0	0	0	1 426	Cebada Grano
Trigo	172	1 003	318	0	0	0	0	0	0	0	0	0	160	Trigo
Centeno Grano	0	60	0	0	0	0	0	0	0	0	0	0	0	Centeno Grano
Avena Grano	60	4 994	2 656	5	0	0	0	0	0	0	0	0	51	Avena Grano
Maiz Amiláceo	1 867	1 416	0	0	0	0	0	0	0	0	0	841	1 662	Maiz Amiláceo
Maiz Amarillo Duro	1 438	230	0	0	0	0	0	0	0	0	0	1 006	1 347	Maiz Amarillo Duro
Arroz	60	54	0	0	0	0	0	0	0	0	0	0	64	Arroz
Papa	9 843	27 941	15 026	1 482	0	0	0	0	0	755	1 455	3 570	8 619	Papa
Oca	1 294	1 746	106	0	0	0	0	0	0	0	0	330	1 040	Oca
Olluco	836	1 413	267	0	0	0	0	0	0	0	0	329	634	Olluco
Mashua	322	555	38	0	0	0	0	0	0	0	0	69	237	Mashua
Yuca	1 009	219	0	0	0	0	0	0	0	0	0	765	1 131	Yuca
Tarhui	281	761	0	0	0	0	0	0	0	0	0	4	293	Tarhui
Haba	5 554	3 495	91	0	0	0	0	0	0	0	0	1 348	4 505	Haba
Arveja	559	327	16	0	0	0	0	0	0	0	0	144	547	Arveja
Cebolla	158	260	6	3	0	0	0	0	0	0	0	33	141	Cebolla
Avena Forrajera	6	5 968	34 824	31 406	2 961	0	0	0	0	0	0	0	6	Avena Forrajera
Cebada Forrajera	1	309	5 394	10 101	1 835	0	0	0	0	0	0	0	0	Cebada Forrajera
Plátano	0	0	0	0	0	0	0	0	0	0	0	0	0	Plátano
Naranja	0	0	0	0	0	0	0	0	0	0	0	0	0	Naranja
Café	0	0	0	3	0	0	0	0	0	0	0	0	0	Café
Alfalfa	0	0	0	42	5 700	0	0	0	0	0	0	0	0	Alfalfa
Otros Pastos Cultivados	0	0	3	0	265	0	0	0	0	0	0	0	0	Otros Pastos Cultivados
<b>TOTAL</b>	<b>34 801</b>	<b>95 150</b>	<b>69 248</b>	<b>43 147</b>	<b>10 761</b>	<b>0</b>	<b>0</b>	<b>0</b>	<b>0</b>	<b>755</b>	<b>1 455</b>	<b>8 442</b>	<b>31 034</b>	<b>TOTAL</b>

1/ Cifras preliminares, no incluye superficie instalada de cultivos permanentes. Actualizado al 15-10-2018.

Fuente: DRA - Puno.

Elaboración: BCRP - Sucursal Puno. Departamento de Estudios Económicos.



**ANEXO 3**

**PUNO: EXTRACCIÓN Y PRODUCCIÓN PESQUERA 1/**  
(TM)

	2017				2018									
	Set	Oct	Nov	Dic	Ene	Feb	Mar	Abr	May	Jun	Jul	Ago	Set	
<b>CONSUMO HUMANO DIRECTO</b>	<b>3 263</b>	<b>3 155</b>	<b>5 451</b>	<b>3 764</b>	<b>5 451</b>	<b>4 917</b>	<b>4 779</b>	<b>5 118</b>	<b>4 167</b>	<b>2 912</b>	<b>3 860</b>	<b>3 955</b>	<b>4 492</b>	<b>CONSUMO HUMANO DIRECTO</b>
Boga	0	0	0	0	0	0	0	0	0	0	0	0	0	Boga
Carachi	13	16	15	14	15	10	10	9	7	7	6	8	8	Carachi
Ispi	30	25	21	23	21	2	1	8	3	5	0	9	8	Ispi
Suche	0	0	0	0	0	0	0	0	0	0	0	0	0	Suche
Mauri	1	1	0	0	0	0	0	0	0	0	0	0	2	Mauri
Pejerrey	11	13	9	7	9	14	12	10	8	9	9	10	11	Pejerrey
Trucha Natural	1	1	2	2	2	5	4	3	2	3	2	3	2	Trucha Natural
Trucha Crianza	3 206	3 099	5 405	3 718	5 405	4 886	4 752	5 089	4 147	2 888	3 842	3 926	4 463	Trucha Crianza

1/ Cifras preliminares.

Fuente: PRODUCE - Puno.

Elaboración: BCRP - Sucursal Puno. Departamento de Estudios Económicos.

**ANEXO 4**

**PUNO: PRODUCCIÓN MINERA 1/**  
(Contenido fino)

PRODUCTOS	2017				2018									PRODUCTOS
	Set	Oct	Nov	Dic	Ene	Feb	Mar	Abr	May	Jun	Jul	Ago	Set	
<b>MINERÍA METÁLICA</b>														<b>MINERÍA METÁLICA</b>
Estaño (TMF)	1 336	1 471	1 359	1 306	1 359	1 327	1 421	1 540	1 632	1 647	1 623	1 632	1 622	Estaño (TMF)
Plomo (TMF)	88	0	330	145	330	0	0	0	98	82	0	0	144	Plomo (TMF)
Oro (kgr-f)	348 910	391 864	394 104	463 451	394 104	352 008	336 921	273 770	403 760	361 450	317 153	319 609	382 753	Oro (kgr-f)
Plata (kg-f)	171	15	149	353	149	16	15	17	339	252	13	12	499	Plata (kg-f)
Zinc (TMF)	98	0	48	491	48	0	0	0	81	40	0	0	99	Zinc (TMF)

1/ Cifras preliminares.

Fuente: MINEM.

Elaboración: BCRP - Sucursal Puno. Departamento de Estudios Económicos.

ANEXO 5

PUNO: PRODUCCIÓN MANUFACTURERA 1/  
(Índice 2007=100)

PRODUCTOS	2017				2018										PRODUCTOS
	Set	Oct	Nov	Dic	Ene	Feb	Mar	Abr	May	Jun	Jul	Ago	Set		
Bebidas gaseosas	28,7	26,4	28,5	30,7	28,2	24,5	6,5	6,5	32,1	23,0	37,1	33,4	30,5	Bebidas gaseosas	
Productos de panadería	245,0	211,9	242,0	264,2	227,0	250,2	189,0	221,1	226,6	202,8	135,3	180,7	252,9	Productos de panadería	
Ladrillos	50,1	59,5	49,5	69,9	64,2	58,5	116,9	55,2	68,7	57,7	57,5	57,4	57,3 *	Ladrillos	
Cemento	0,0	0,0	0,0	0,0	0,0	0,0	0,0	0,0	0,0	0,0	0,0	0,0	0,0	Cemento	
Cal 2/	633,5	612,4	479,0	555,9	616,1	476,4	680,2	645,0	630,9	553,4	520,6	535,1	624,2	Cal 2/	
Prendas de Vestir	442,8	341,4	345,0	97,7	0,0	0,0	0,0	40,8	514,9	335,8	335,8	335,8	333,4 *	Prendas de Vestir	
Muebles	19,4	27,0	36,0	32,9	39,7	57,3	16,1	5,7	14,6	20,9	19,9	21,6	21,6 +	Muebles	
<b>TOTAL</b>	<b>300,9</b>	<b>289,9</b>	<b>228,9</b>	<b>261,9</b>	<b>288,1</b>	<b>224,0</b>	<b>317,0</b>	<b>300,3</b>	<b>300,8</b>	<b>299,3</b>	<b>247,2</b>	<b>254,2</b>	<b>295,6</b>	<b>TOTAL</b>	

1/ Cifras preliminares.

2/ Información estimada a partir de octubre 2015.

(\*) Información correspondiente a junio 2018.

(+) Información correspondiente a agosto 2018.

Fuente: Empresas manufactureras respectivas.

Elaboración: BCRP - Sucursal Puno. Departamento de Estudios Económicos.





**ANEXO 6**

**PUNO: PRODUCCIÓN MANUFACTURERA 1/  
( Variación porcentual)**

PRODUCTOS	2017				2018										PRODUCTOS
	Set	Oct	Nov	Dic	Ene	Feb	Mar	Abr	May	Jun	Jul	Ago	Set		
Bebidas gaseosas	-26,5	-31,7	-33,7	-3,2	-32,4	-7,2	-77,6	-68,6	9,2	19,8	39,5	26,3	6,1	Bebidas gaseosas	
Productos de panadería	42,6	2,0	4,3	8,9	-13,9	-0,2	2,8	27,9	15,4	9,9	-34,0	-11,3	3,2	Productos de panadería	
Ladrillos	82,8	-15,4	-36,2	57,9	-11,0	80,7	107,2	-9,8	81,8	8,7	-8,5	-8,0	14,3 *	Ladrillos	
Cemento	-	-	-	-	-	-	-	-	-	-	-	-	-	Cemento	
Cal 2/	26,2	50,2	23,1	51,7	54,0	32,5	45,8	22,2	13,5	21,3	-8,2	-11,5	-1,5	Cal 2/	
Prendas de Vestir	36,8	-7,8	187,5	26,0	-	-	-	-39,0	136,6	96,1	8,7	-11,8	-24,7 *	Prendas de Vestir	
Muebles	-26,1	318,4	65,7	35,1	40,4	441,5	414,5	-88,8	-73,8	369,4	64,5	80,1	11,3 +	Muebles	
<b>TOTAL</b>	<b>26,2</b>	<b>47,6</b>	<b>23,3</b>	<b>50,7</b>	<b>51,4</b>	<b>32,3</b>	<b>44,6</b>	<b>21,3</b>	<b>15,3</b>	<b>22,0</b>	<b>-7,9</b>	<b>-11,3</b>	<b>-1,8</b>	<b>TOTAL</b>	

1/ Cifras preliminares.

2/ Producción estimada a partir de octubre 2015.

(\*) Información correspondiente a junio 2018.

(+) Información correspondiente a agosto 2018.

Fuente: Empresas manufactureras respectivas.

Elaboración: BCRP - Sucursal Puno. Departamento de Estudios Económicos.

**ANEXO 7**

**PUNO: ARRIBO DE TURISTAS, SEGÚN NACIONALIDAD**

(Número de personas)

	2017				2018									
	Set	Oct	Nov	Dic	Ene	Feb	Mar	Abr	May	Jun	Jul	Ago	Set	
<b>NACIONALES</b>	<b>61 411</b>	<b>65 826</b>	<b>64 861</b>	<b>67 387</b>	<b>70 004</b>	<b>76 522</b>	<b>62 506</b>	<b>62 708</b>	<b>65 147</b>	<b>60 417</b>	<b>63 287</b>	<b>68 085</b>	<b>70 504</b>	<b>NACIONALES</b>
<b>NORTE AMÉRICA</b>	<b>5 975</b>	<b>5 432</b>	<b>4 440</b>	<b>3 255</b>	<b>3 837</b>	<b>3 105</b>	<b>4 159</b>	<b>5 466</b>	<b>7 163</b>	<b>6 711</b>	<b>7 152</b>	<b>5 431</b>	<b>5 329</b>	<b>NORTE AMÉRICA</b>
EE.UU.	3 768	3 583	2 537	2 272	2 363	1 999	2 525	3 699	4 966	5 620	5 080	3 091	3 648	EE.UU.
Canadá	1 541	1 391	1 222	403	838	536	767	925	1 306	548	1 190	1 419	1 046	Canadá
México	666	458	681	580	636	570	867	842	891	543	882	921	635	México
<b>CENTRO AMÉRICA</b>	<b>109</b>	<b>199</b>	<b>190</b>	<b>149</b>	<b>488</b>	<b>224</b>	<b>224</b>	<b>141</b>	<b>459</b>	<b>263</b>	<b>343</b>	<b>282</b>	<b>350</b>	<b>CENTRO AMÉRICA</b>
<b>SUD AMÉRICA</b>	<b>4 433</b>	<b>5 018</b>	<b>3 017</b>	<b>3 594</b>	<b>7 687</b>	<b>5 947</b>	<b>4 505</b>	<b>5 601</b>	<b>5 709</b>	<b>5 017</b>	<b>8 109</b>	<b>6 868</b>	<b>6 646</b>	<b>SUD AMÉRICA</b>
Argentina	1 317	1 186	586	510	1 913	999	1 087	1 459	1 574	954	2 069	1 743	1 217	Argentina
Bolivia	790	964	835	1 206	1 325	1 106	1 137	1 299	1 149	1 360	1 734	1 373	1 493	Bolivia
Brasil	1 352	1 205	657	705	1 938	760	636	1 236	1 689	1 326	2 102	1 167	2 451	Brasil
Chile	301	691	239	285	1 275	2 418	774	606	632	218	991	719	469	Chile
Colombia	460	688	466	725	1 108	332	661	752	514	863	724	1 134	529	Colombia
Ecuador	140	211	144	140	67	132	134	183	101	101	112	538	141	Ecuador
Venezuela	73	73	90	81	61	200	76	66	50	195	377	194	346	Venezuela
<b>EUROPA</b>	<b>15 564</b>	<b>19 178</b>	<b>12 976</b>	<b>4 846</b>	<b>6 509</b>	<b>6 268</b>	<b>8 863</b>	<b>12 166</b>	<b>14 892</b>	<b>10 182</b>	<b>18 557</b>	<b>25 682</b>	<b>17 482</b>	<b>EUROPA</b>
Inglaterra	2 177	2 645	1 546	455	825	994	802	1 453	1 693	1 342	1 873	2 470	2 064	Inglaterra
Alemania	2 427	3 380	2 089	648	862	1 232	1 784	1 841	2 476	1 562	2 607	2 972	2 895	Alemania
España	1 861	1 794	1 387	753	835	822	1 355	1 219	1 294	1 018	1 797	4 192	2 119	España
Francia	3 472	5 016	3 005	1 098	1 451	1 217	1 853	3 572	4 619	2 720	4 214	6 232	3 542	Francia
Italia	1 429	1 370	872	593	546	401	516	763	819	1 078	1 402	5 114	1 717	Italia
Otros Países	4 198	4 973	4 077	1 299	1 990	1 602	2 553	3 318	3 991	2 462	6 664	4 702	5 145	Otros Países
<b>ASIA</b>	<b>1 290</b>	<b>1 367</b>	<b>1 418</b>	<b>1 526</b>	<b>1 906</b>	<b>2 364</b>	<b>2 043</b>	<b>1 645</b>	<b>1 539</b>	<b>1 399</b>	<b>1 625</b>	<b>1 545</b>	<b>1 765</b>	<b>ASIA</b>
Japón	308	202	278	342	361	751	616	294	369	265	575	216	402	Japón
Korea	71	8	27	0	503	130	200	64	66	38	89	74	89	Korea
Otros Países	911	1 157	1 113	1 001	1 042	1 483	1 227	1 287	1 104	1 096	961	1 255	1 274	Otros Países
<b>ÁFRICA</b>	<b>71</b>	<b>168</b>	<b>57</b>	<b>40</b>	<b>249</b>	<b>16</b>	<b>13</b>	<b>33</b>	<b>40</b>	<b>130</b>	<b>345</b>	<b>137</b>	<b>72</b>	<b>ÁFRICA</b>
<b>OTROS</b>	<b>2 041</b>	<b>1 841</b>	<b>1 312</b>	<b>799</b>	<b>1 115</b>	<b>651</b>	<b>1 076</b>	<b>1 471</b>	<b>2 035</b>	<b>1 141</b>	<b>1 581</b>	<b>1 385</b>	<b>2 005</b>	<b>OTROS</b>
<b>EXTRANJEROS</b>	<b>29 483</b>	<b>33 203</b>	<b>23 410</b>	<b>14 209</b>	<b>21 791</b>	<b>18 575</b>	<b>20 883</b>	<b>26 523</b>	<b>31 837</b>	<b>24 843</b>	<b>37 712</b>	<b>41 330</b>	<b>33 649</b>	<b>EXTRANJEROS</b>
<b>TOTAL GENERAL</b>	<b>90 894</b>	<b>99 029</b>	<b>88 271</b>	<b>81 596</b>	<b>91 795</b>	<b>95 097</b>	<b>83 389</b>	<b>89 231</b>	<b>96 984</b>	<b>85 260</b>	<b>100 999</b>	<b>109 415</b>	<b>104 153</b>	<b>TOTAL GENERAL</b>

Fuente: MINCETUR

Elaboración: BCRP - Sucursal Puno. Departamento de Estudios Económicos.



**ANEXO 8**

**PUNO: EXPORTACIONES (FOB), SEGÚN GRUPO DE PRODUCTOS**

(Millones de US\$)

RUBROS	2017				2018									RUBROS
	Set	Oct	Nov	Dic	Ene	Feb	Mar	Abr	May	Jun	Jul	Ago	Set	
<b>1. PROD. TRADICIONALES</b>	<b>195,4</b>	<b>156,9</b>	<b>155,2</b>	<b>162,8</b>	<b>165,6</b>	<b>161,8</b>	<b>175,5</b>	<b>161,7</b>	<b>141,3</b>	<b>138,8</b>	<b>119,6</b>	<b>121,4</b>	<b>105,7</b>	<b>1. PROD. TRADICIONALES</b>
. Agropecuarios	0,2	0,5	0,2	0,9	0,2	0,3	0,2	0,0	0,0	0,0	0,0	0,1	0,0	. Agropecuarios
. Mineros 1/	195,2	156,5	155,0	161,9	165,4	161,5	175,3	161,7	141,3	138,8	119,6	121,3	105,7	. Mineros 1/
<b>2. PROD. NO TRADICIONALES</b>	<b>7,2</b>	<b>6,0</b>	<b>2,8</b>	<b>2,3</b>	<b>3,9</b>	<b>2,2</b>	<b>2,2</b>	<b>3,5</b>	<b>2,2</b>	<b>1,9</b>	<b>1,7</b>	<b>1,8</b>	<b>1,9</b>	<b>2. PROD. NO TRADICIONALES</b>
. Agropecuarios	1,1	1,2	0,3	0,3	0,6	0,3	0,6	1,0	0,5	0,8	0,3	0,5	0,6	. Agropecuarios
. Pesqueros	0,6	0,6	0,2	0,3	0,7	0,1	0,6	0,9	0,3	0,8	0,8	0,7	0,5	. Pesqueros
. Textiles	0,9	1,1	1,0	1,3	2,2	1,7	0,8	1,2	1,3	0,3	0,6	0,5	0,8	. Textiles
. Minería no metálica	0,4	0,6	0,4	0,4	0,4	0,1	0,2	0,3	0,1	0,0	0,0	0,0	0,0	. Minería no metálica
. Resto de no tradicionales 2/	4,2	2,4	0,9	0,0	0,0	0,0	0,1	0,0	0,0	0,0	0,0	0,0	0,0	. Resto de no tradicionales 2/
<b>3. TOTAL</b>	<b>202,5</b>	<b>162,9</b>	<b>158,0</b>	<b>165,1</b>	<b>169,5</b>	<b>164,0</b>	<b>177,7</b>	<b>165,1</b>	<b>143,5</b>	<b>140,8</b>	<b>121,3</b>	<b>123,1</b>	<b>107,5</b>	<b>3. TOTAL</b>

1/ Productos de maderas, papeles, químicos, minería no metálica, sidero metalúrgicos y joyería, metal mecánico, sombreros de punto, bisutería, juguetes, fundas, instrumentos musicales, productos de hierro laminados, pieles y sus manufacturas.

FUENTE: SUNAT.

ELABORACIÓN: BCRP Sucursal Puno, Dpto. de Estudios Económicos.

## ANEXO 9

## PUNO: EXPORTACIONES DE PRODUCTOS TRADICIONALES

(Millones de US\$)

TIPO	2017				2018										TIPO
	Set	Oct	Nov	Dic	Ene	Feb	Mar	Abr	May	Jun	Jul	Ago	Set		
<b>AGROPECUARIOS</b>	<b>0,2</b>	<b>0,5</b>	<b>0,2</b>	<b>0,9</b>	<b>0,2</b>	<b>0,3</b>	<b>0,2</b>	<b>0,0</b>	<b>0,0</b>	<b>0,0</b>	<b>0,0</b>	<b>0,1</b>	<b>0,0</b>	<b>AGROPECUARIOS</b>	
Café														Café	
Volumen (TM)	0,1	0,1	0,0	0,3	0,1	0,1	0,0	0,0	0,0	0,0	0,0	0,0	0,0	Volumen (TM)	
Valor (Mill. US\$)	0,2	0,5	0,2	0,9	0,2	0,3	0,2	0,0	0,0	0,0	0,0	0,1	0,0	Valor (Mill. US\$)	
Lana sin cardar ni peinar														Lana sin cardar ni peinar	
Volumen (TM)	0,0	0,0	0,0	0,0	0,0	0,0	0,0	0,0	0,0	0,0	0,0	0,0	0,0	Volumen (TM)	
Valor (Mill. US\$)	0,0	0,0	0,0	0,0	0,0	0,0	0,0	0,0	0,0	0,0	0,0	0,0	0,0	Valor (Mill. US\$)	
Resto de agropecuarios 1/														Resto de agropecuarios 1/	
Volumen (TM)	0,0	0,0	0,0	0,0	0,0	0,0	0,0	0,0	0,0	0,0	0,0	0,0	0,0	Volumen (TM)	
Valor (Mill. US\$)	0,0	0,0	0,0	0,0	0,0	0,0	0,0	0,0	0,0	0,0	0,0	0,0	0,0	Valor (Mill. US\$)	
<b>MINEROS</b>	<b>195,2</b>	<b>156,5</b>	<b>155,0</b>	<b>161,9</b>	<b>165,4</b>	<b>161,5</b>	<b>175,3</b>	<b>161,7</b>	<b>141,3</b>	<b>138,8</b>	<b>119,6</b>	<b>121,3</b>	<b>105,7</b>	<b>MINEROS</b>	
Estaño														Estaño	
Volumen (TM)	1,5	1,5	1,3	1,5	1,6	1,2	1,3	1,7	1,4	1,5	0,9	1,7	1,4	Volumen (TM)	
Valor (Mill. US\$)	31,4	33,1	26,0	28,4	33,2	25,1	28,5	36,1	29,4	31,4	19,3	33,3	26,5	Valor (Mill. US\$)	
Oro														Oro	
Volumen (TM)	0,0	0,0	0,0	0,0	0,0	0,0	0,0	0,8	0,0	0,6	0,0	0,0	0,0	Volumen (TM)	
Valor (Mill. US\$)	163,8	123,3	129,1	133,5	132,2	136,4	146,9	125,6	111,9	107,5	100,3	88,0	79,2	Valor (Mill. US\$)	
Zinc														Zinc	
Volumen (TM)	0,0	0,0	0,0	0,0	0,0	0,0	0,0	0,0	0,0	0,0	0,0	0,0	0,0	Volumen (TM)	
Valor (Mill. US\$)	0,0	0,0	0,0	0,0	0,0	0,0	0,0	0,0	0,0	0,0	0,0	0,0	0,0	Valor (Mill. US\$)	
Plomo														Plomo	
Volumen (TM)	0,0	0,0	0,0	0,0	0,0	0,0	0,0	0,0	0,0	0,0	0,0	0,0	0,0	Volumen (TM)	
Valor (Mill. US\$)	0,0	0,0	0,0	0,0	0,0	0,0	0,0	0,0	0,0	0,0	0,0	0,0	0,0	Valor (Mill. US\$)	
Cobre														Cobre	
Volumen (TM)	0,0	0,0	0,0	0,0	0,0	0,0	0,0	0,0	0,0	0,0	0,0	0,0	0,0	Volumen (TM)	
Valor (Mill. US\$)	0,0	0,0	0,0	0,0	0,0	0,0	0,0	0,0	0,0	0,0	0,0	0,0	0,0	Valor (Mill. US\$)	
Resto de mineros 2/														Resto de mineros 2/	
Volumen	0,0	0,0	0,0	0,0	0,0	0,0	0,0	0,0	0,0	0,0	0,0	0,0	0,0	Volumen	
Valor (Mill. US\$)	0,0	0,0	0,0	0,0	0,0	0,0	0,0	0,0	0,0	0,0	0,0	0,0	0,0	Valor (Mill. US\$)	
<b>TOTAL</b>	<b>195,4</b>	<b>156,9</b>	<b>155,2</b>	<b>162,8</b>	<b>165,6</b>	<b>161,8</b>	<b>175,5</b>	<b>161,7</b>	<b>141,3</b>	<b>138,8</b>	<b>119,6</b>	<b>121,4</b>	<b>105,7</b>	<b>TOTAL</b>	

1/ Comprende cueros, pieles en bruto, e hilados de lana cardada.

2/ Comprende minerales de los metales preciosos y sus concentrados, minerales de hierro y sus concentrados, y combustibles minerales.

FUENTE: SUNAT.

ELABORACIÓN: BCRP Sucursal Puno, Dpto. de Estudios Económicos.



**ANEXO 10**

**PUNO: EXPORTACIONES DE PRODUCTOS NO TRADICIONALES**

(Millones de US\$)

TIPO	2017				2018										TIPO
	Set	Oct	Nov	Dic	Ene	Feb	Mar	Abr	May	Jun	Jul	Ago	Set		
<b>AGROPECUARIOS</b>	<b>1,1</b>	<b>1,2</b>	<b>0,3</b>	<b>0,3</b>	<b>0,6</b>	<b>0,3</b>	<b>0,6</b>	<b>1,0</b>	<b>0,5</b>	<b>0,8</b>	<b>0,3</b>	<b>0,5</b>	<b>0,6</b>	<b>AGROPECUARIOS</b>	
Quinua excepto para la siembra	0,7	0,6	0,3	0,1	0,6	0,2	0,5	0,8	0,3	0,6	0,2	0,4	0,5	Quinua excepto para la siembra	
Resto	0,4	0,6	0,1	0,1	0,0	0,1	0,0	0,2	0,2	0,2	0,0	0,1	0,1	Resto	
<b>PESQUEROS</b>	<b>0,6</b>	<b>0,6</b>	<b>0,2</b>	<b>0,3</b>	<b>0,7</b>	<b>0,1</b>	<b>0,6</b>	<b>0,9</b>	<b>0,3</b>	<b>0,8</b>	<b>0,8</b>	<b>0,7</b>	<b>0,5</b>	<b>PESQUEROS</b>	
Trucha Congelada	0,6	0,6	0,2	0,3	0,7	0,1	0,6	0,9	0,3	0,8	0,8	0,7	0,5	Trucha Congelada	
<b>TEXTILES</b>	<b>0,9</b>	<b>1,1</b>	<b>1,0</b>	<b>1,3</b>	<b>2,2</b>	<b>1,7</b>	<b>0,8</b>	<b>1,2</b>	<b>1,3</b>	<b>0,3</b>	<b>0,6</b>	<b>0,5</b>	<b>0,8</b>	<b>TEXTILES</b>	
Prendas de vestir y otras confecciones	0,1	0,0	0,0	0,0	0,0	0,0	0,0	0,0	0,0	0,0	0,0	0,1	0,0	Prendas de vestir y otras confecciones	
Fibras textiles	0,8	0,9	0,9	1,1	2,2	1,5	0,7	1,2	1,2	0,2	0,6	0,4	0,6	Fibras textiles	
Resto 1/	0,1	0,1	0,1	0,1	0,0	0,1	0,1	0,0	0,1	0,1	0,0	0,1	0,1	Resto 1/	
<b>MINERIA NO METALICA</b>	<b>0,4</b>	<b>0,6</b>	<b>0,4</b>	<b>0,4</b>	<b>0,4</b>	<b>0,1</b>	<b>0,2</b>	<b>0,3</b>	<b>0,1</b>	<b>0,0</b>	<b>0,0</b>	<b>0,0</b>	<b>0,0</b>	<b>MINERIA NO METALICA</b>	
Artículos de cerámica	0,0	0,0	0,0	0,0	0,0	0,0	0,0	0,0	0,0	0,0	0,0	0,0	0,0	Artículos de cerámica	
Cemento y materiales de construcción	0,4	0,6	0,4	0,4	0,4	0,1	0,2	0,3	0,1	0,0	0,0	0,0	0,0	Cemento y materiales de construcción	
Vidrio y artículos de vidrio	0,0	0,0	0,0	0,0	0,0	0,0	0,0	0,0	0,0	0,0	0,0	0,0	0,0	Vidrio y artículos de vidrio	
Resto	0,0	0,0	0,0	0,0	0,0	0,0	0,0	0,0	0,0	0,0	0,0	0,0	0,0	Resto	
<b>RESTO DE NO TRADICIONALES 2/</b>	<b>4,2</b>	<b>2,4</b>	<b>0,9</b>	<b>0,0</b>	<b>0,0</b>	<b>0,0</b>	<b>0,1</b>	<b>0,0</b>	<b>0,0</b>	<b>0,0</b>	<b>0,0</b>	<b>0,0</b>	<b>0,0</b>	<b>RESTO DE NO TRADICIONALES 2/</b>	
<b>PRODUCTOS NO TRADICIONALES</b>	<b>7,2</b>	<b>6,0</b>	<b>2,8</b>	<b>2,3</b>	<b>3,9</b>	<b>2,2</b>	<b>2,2</b>	<b>3,5</b>	<b>2,2</b>	<b>1,9</b>	<b>1,7</b>	<b>1,8</b>	<b>1,9</b>	<b>PRODUCTOS NO TRADICIONALES</b>	

1/ Incluye hilados y tejidos.

2/ Sombreros de punto, bisutería, juguetes, fundas, instrumentos musicales, productos de hierro laminados, pieles y sus manufacturas.

FUENTE: SUNAT.

ELABORACIÓN: BCRP Sucursal Puno, Dpto. de Estudios Económicos.

**ANEXO 11**

**PUNO: ADUANA DE DESAGUADERO - IMPORTACIONES (FOB), SEGÚN USO O DESTINO ECONÓMICO**

(Millones de US\$)

RUBROS	2017				2018										RUBROS
	Set	Oct	Nov	Dic	Ene	Feb	Mar	Abr	May	Jun	Jul	Ago	Set		
<b>BIENES DE CONSUMO</b>	<b>6,6</b>	<b>7,0</b>	<b>6,1</b>	<b>6,0</b>	<b>5,9</b>	<b>5,0</b>	<b>6,9</b>	<b>7,0</b>	<b>8,3</b>	<b>5,9</b>	<b>7,1</b>	<b>7,7</b>	<b>7,8</b>	<b>BIENES DE CONSUMO</b>	
. Alimentos y Bebidas	5,9	6,3	5,3	5,4	5,6	4,6	6,1	6,2	7,3	5,1	6,0	6,8	6,9	. Alimentos y Bebidas	
. Productos Farmacéuticos	0,0	0,0	0,0	0,0	0,0	0,0	0,0	0,0	0,0	0,0	0,0	0,0	0,0	. Productos Farmacéuticos	
. Utensilios Domésticos	0,0	0,0	0,0	0,0	0,0	0,0	0,0	0,0	0,0	0,0	0,0	0,0	0,0	. Utensilios Domésticos	
. Electro.d.y Veh.Usó Part.	0,0	0,0	0,0	0,0	0,0	0,0	0,0	0,0	0,1	0,0	0,0	0,0	0,0	. Electro.d.y Veh.Usó Part.	
. Otros	0,7	0,7	0,8	0,5	0,3	0,4	0,7	0,8	1,0	0,8	1,1	0,9	0,8	. Otros	
<b>INSUMOS</b>	<b>12,7</b>	<b>12,2</b>	<b>15,9</b>	<b>15,2</b>	<b>11,2</b>	<b>11,6</b>	<b>14,9</b>	<b>23,5</b>	<b>21,8</b>	<b>17,4</b>	<b>17,4</b>	<b>18,0</b>	<b>16,2</b>	<b>INSUMOS</b>	
. Combustibles y Lubricantes	2,4	2,8	2,9	1,9	0,1	1,1	1,8	2,0	2,0	2,1	2,4	2,5	2,1	. Combustibles y Lubricantes	
. Insumos para la Agricultura	8,5	7,5	11,2	11,2	10,0	8,9	11,4	19,3	17,9	13,1	12,3	12,4	11,6	. Insumos para la Agricultura	
. Insumos para la Industria	1,7	1,9	1,9	2,2	1,1	1,6	1,7	2,2	1,8	2,1	2,7	3,1	2,5	. Insumos para la Industria	
<b>BIENES DE CAPITAL</b>	<b>0,4</b>	<b>0,6</b>	<b>0,0</b>	<b>1,6</b>	<b>1,1</b>	<b>1,2</b>	<b>0,0</b>	<b>0,0</b>	<b>0,3</b>	<b>1,0</b>	<b>0,3</b>	<b>0,1</b>	<b>0,1</b>	<b>BIENES DE CAPITAL</b>	
. Maquinaria y Equipo	0,3	0,6	0,0	1,3	0,1	0,2	0,0	0,0	0,0	0,7	0,0	0,0	0,0	. Maquinaria y Equipo	
. Partes y Piezas	0,0	0,0	0,0	0,1	0,9	0,1	0,0	0,0	0,2	0,1	0,1	0,0	0,1	. Partes y Piezas	
. Herramientas	0,0	0,0	0,0	0,1	0,1	0,9	0,0	0,0	0,1	0,0	0,0	0,0	0,0	. Herramientas	
. Materiales de Construcción	0,0	0,0	0,0	0,0	0,0	0,0	0,0	0,0	0,0	0,2	0,2	0,0	0,1	. Materiales de Construcción	
<b>TOTAL</b>	<b>19,6</b>	<b>19,9</b>	<b>22,0</b>	<b>22,7</b>	<b>18,2</b>	<b>17,8</b>	<b>21,7</b>	<b>30,5</b>	<b>30,4</b>	<b>24,2</b>	<b>24,8</b>	<b>25,8</b>	<b>24,1</b>	<b>TOTAL</b>	

FUENTE: SUNAT.

ELABORACIÓN: BCRP Sucursal Puno, Dpto. de Estudios Económicos.



**ANEXO 12**

**PUNO: CRÉDITOS, CON TCF = 3,24**

(Millones de soles)

INSTITUCIONES	2017				2018									INSTITUCIONES
	Set	Oct	Nov	Dic	Ene	Feb	Mar	Abr	May	Jun	Jul	Ago	Set	
Banco de la Nación	161	162	162	164	167	170	171	173	176	177	178	181	183	Banco de la Nación
Agrobanco	30	29	28	28	26	25	23	22	21	19	18	17	16	Agrobanco
Banca múltiple	1 675	1 666	1 688	1 634	1 652	1 651	1 656	1 668	1 693	1 701	1 694	1 700	1 707	Banca múltiple
Inst. no bancarias	1 500	1 519	1 543	1 565	1 573	1 584	1 596	1 614	1 628	1 637	1 654	1 681	1 698	Inst. no bancarias
. Cajas Municipales	1 032	1 044	1 055	1 064	1 074	1 079	1 088	1 097	1 106	1 112	1 125	1 142	1 151	. Cajas Municipales
. Cajas Rurales	204	207	214	218	214	219	219	222	223	223	224	230	236	. Cajas Rurales
. EDPYMES	3	3	3	3	3	3	2	2	2	2	2	2	1	. EDPYMES
. Financieras	261	265	272	280	282	283	287	292	296	300	303	308	310	. Financieras
<b>TOTAL</b>	<b>3 366</b>	<b>3 376</b>	<b>3 422</b>	<b>3 391</b>	<b>3 418</b>	<b>3 430</b>	<b>3 447</b>	<b>3 477</b>	<b>3 518</b>	<b>3 535</b>	<b>3 545</b>	<b>3 580</b>	<b>3 605</b>	<b>TOTAL</b>

FUENTE: SBS y AFP.

ELABORACION: BCRP Sucursal Puno, Dpto. de Estudios Económicos.

**ANEXO 13**

**PUNO: DEPÓSITOS, CON TCF = 3,24**

(Millones de soles)

INSTITUCIONES	2017				2018									INSTITUCIONES
	Set	Oct	Nov	Dic	Ene	Feb	Mar	Abr	May	Jun	Jul	Ago	Set	
Banco de la Nación	333	341	336	381	394	408	367	373	361	374	371	390	387	Banco de la Nación
Banca múltiple	863	794	809	859	859	856	858	835	824	818	843	856	875	Banca múltiple
Inst. no bancarias	390	400	406	412	420	422	424	430	441	443	452	455	450	Inst. no bancarias
. Cajas Municipales	251	254	259	266	273	275	273	277	285	286	291	293	293	. Cajas Municipales
. Cajas Rurales	126	132	133	133	133	133	136	137	141	142	145	146	141	. Cajas Rurales
. Financieras	14	13	14	14	14	14	15	15	16	15	16	17	17	. Financieras
<b>TOTAL</b>	<b>1 586</b>	<b>1 534</b>	<b>1 551</b>	<b>1 652</b>	<b>1 673</b>	<b>1 686</b>	<b>1 649</b>	<b>1 638</b>	<b>1 626</b>	<b>1 636</b>	<b>1 667</b>	<b>1 701</b>	<b>1 712</b>	<b>TOTAL</b>

FUENTE: SBS y AFP.

ELABORACION: BCRP Sucursal Puno, Dpto. de Estudios Económicos.

ANEXO 14

**PUNO: TASA DE MOROSIDAD**  
(En porcentajes)

INSTITUCIONES	2017					2018								INSTITUCIONES
	Ago	Set	Oct	Nov	Dic	Ene	Feb	Mar	Abr	May	May	Jul	Ago	
<b>Banco de la Nación</b>	1,5	1,5	1,5	1,5	1,5	1,5	1,5	1,5	1,5	1,5	1,6	1,6	1,7	<b>Banco de la Nación</b>
<b>Agrobanco</b>	9,2	8,9	9,5	12,8	9,5	14,8	12,8	14,1	15,9	17,9	20,6	28,2	31,4	<b>Agrobanco</b>
<b>Banca múltiple</b>	4,5	4,3	4,7	4,6	4,2	4,4	4,5	4,4	4,4	4,4	4,5	4,4	4,6	<b>Banca múltiple</b>
<b>Inst. no bancarias</b>														<b>Inst. no bancarias</b>
. Cajas Municipales	6,5	6,3	6,7	6,5	5,4	5,8	6,1	6,0	6,2	6,3	6,2	6,3	6,6	. Cajas Municipales
. Cajas Rurales	6,6	6,5	6,6	6,4	5,4	4,9	5,2	5,1	5,4	5,9	5,8	6,2	6,0	. Cajas Rurales
. EDPYMES	11,3	12,6	12,8	11,1	9,8	16,2	18,5	17,7	16,1	16,3	15,3	17,9	18,0	. EDPYMES
. Financieras	4,9	4,6	4,7	4,3	4,6	4,9	4,7	4,8	5,0	4,7	4,7	4,7	5,0	. Financieras
<b>TOTAL</b>	<b>5,2</b>	<b>5,0</b>	<b>5,3</b>	<b>5,2</b>	<b>4,6</b>	<b>4,9</b>	<b>5,0</b>	<b>4,9</b>	<b>5,0</b>	<b>5,1</b>	<b>5,1</b>	<b>5,1</b>	<b>5,4</b>	<b>TOTAL</b>

FUENTE: SBS y AFP.

ELABORACION: BCRP Sucursal Puno, Dpto. de Estudios Económicos.





ANEXO 15

**PUNO: INGRESOS RECAUDADOS DEL GOBIERNO NACIONAL 1/**  
(Millones de soles)

RUBROS	2017				2018									RUBROS
	Set	Oct	Nov	Dic	Ene	Feb	Mar	Abr	May	Jun	Jul	Ago	Set	
<b>I. INGRESOS TRIBUTARIOS</b>	<b>32,2</b>	<b>35,2</b>	<b>34,1</b>	<b>35,7</b>	<b>40,3</b>	<b>36,0</b>	<b>40,8</b>	<b>47,1</b>	<b>40,1</b>	<b>36,3</b>	<b>36,7</b>	<b>41,7</b>	<b>38,2</b>	<b>I. INGRESOS TRIBUTARIOS</b>
<b>1. Impuesto a la renta</b>	<b>12,5</b>	<b>11,9</b>	<b>11,3</b>	<b>11,5</b>	<b>15,8</b>	<b>15,4</b>	<b>20,0</b>	<b>19,0</b>	<b>11,7</b>	<b>11,9</b>	<b>12,6</b>	<b>12,3</b>	<b>11,4</b>	<b>1. Impuesto a la renta</b>
- Personas naturales	3,3	3,2	3,1	3,9	4,9	3,5	3,5	4,8	3,9	3,2	4,4	4,7	3,8	- Personas naturales
- Personas jurídicas	9,0	8,6	8,0	7,5	10,8	11,8	10,8	9,6	6,9	7,0	7,9	7,3	7,4	- Personas jurídicas
- Regularización	0,1	0,1	0,1	0,1	0,1	0,2	5,7	4,6	0,9	1,6	0,3	0,2	0,2	- Regularización
<b>2. Impuestos a la Importación</b>	<b>0,0</b>	<b>0,0</b>	<b>0,1</b>	<b>0,0</b>	<b>0,0</b>	<b>0,0</b>	<b>0,0</b>	<b>0,1</b>	<b>0,0</b>	<b>0,0</b>	<b>0,0</b>	<b>0,0</b>	<b>0,0</b>	<b>2. Impuestos a la Importación</b>
<b>3. Impuestos a la Prod. y consumo</b>	<b>18,4</b>	<b>19,6</b>	<b>21,1</b>	<b>22,9</b>	<b>22,9</b>	<b>18,7</b>	<b>19,3</b>	<b>26,5</b>	<b>25,8</b>	<b>22,6</b>	<b>22,3</b>	<b>22,7</b>	<b>22,7</b>	<b>3. Impuestos a la Prod. y consumo</b>
. Impuesto General a las Ventas	18,0	19,2	20,9	22,6	22,5	18,3	18,9	26,0	25,2	22,1	21,7	22,2	22,2	. Impuesto General a las Ventas
- Interno	7,4	7,5	8,3	8,7	11,0	7,6	6,6	8,5	7,2	7,1	7,6	7,3	7,1	- Interno
- Importaciones	10,6	11,7	12,6	13,9	11,5	10,8	12,3	17,5	18,0	15,1	14,2	14,9	15,1	- Importaciones
. Impuesto Selectivo al Consumo 2/	0,4	0,4	0,3	0,3	0,4	0,4	0,4	0,5	0,5	0,5	0,5	0,5	0,5	. Impuesto Selectivo al Consumo
<b>4. Otros ingresos</b>	<b>1,3</b>	<b>3,7</b>	<b>1,6</b>	<b>1,2</b>	<b>1,7</b>	<b>1,9</b>	<b>1,5</b>	<b>1,5</b>	<b>2,6</b>	<b>1,7</b>	<b>1,9</b>	<b>6,6</b>	<b>4,1</b>	<b>4. Otros ingresos</b>
<b>II. INGRESOS NO TRIBUTARIOS</b>	<b>2,0</b>	<b>2,2</b>	<b>2,0</b>	<b>1,9</b>	<b>1,4</b>	<b>1,1</b>	<b>1,0</b>	<b>4,4</b>	<b>2,5</b>	<b>2,1</b>	<b>3,3</b>	<b>2,0</b>	<b>2,1</b>	<b>II. INGRESOS NO TRIBUTARIOS</b>
<b>III. TOTAL</b>	<b>34,2</b>	<b>37,3</b>	<b>36,1</b>	<b>37,5</b>	<b>41,8</b>	<b>37,2</b>	<b>41,8</b>	<b>51,5</b>	<b>42,6</b>	<b>38,3</b>	<b>40,1</b>	<b>43,6</b>	<b>40,3</b>	<b>III. TOTAL</b>

1/ Información registrada al 30 de setiembre de 2018.

2/ Incluye el Impuesto Selectivo al Consumo interno y de importaciones.

Fuente: SUNAT.

Elaboración: BCRP - Sucursal Puno. Departamento de Estudios Económicos.



**ANEXO 16**

**PUNO: EJECUCIÓN DEL PRESUPUESTO DE GASTOS DEL GOBIERNO GENERAL**  
(Millones de soles)

TIPO DE GASTO	2017				2018								TIPO DE GASTO	
	Set	Oct	Nov	Dic	Ene	Feb	Mar	Abr	May	Jun	Jul	Ago		Set
<b>I. GASTOS CORRIENTES</b>	<b>189,0</b>	<b>238,5</b>	<b>233,9</b>	<b>435,4</b>	<b>200,2</b>	<b>240,4</b>	<b>210,6</b>	<b>257,1</b>	<b>228,6</b>	<b>249,4</b>	<b>271,9</b>	<b>237,1</b>	<b>289,0</b>	<b>I. GASTOS CORRIENTES</b>
Gobierno Nacional	53,3	94,7	68,5	139,9	78,5	112,7	71,8	112,2	81,9	95,3	100,6	89,2	142,9	Gobierno Nacional
Gobierno Regional	105,4	111,6	136,7	229,1	108,2	103,0	108,6	113,5	114,0	121,4	133,6	116,6	117,1	Gobierno Regional
Gobiernos Locales	30,3	32,2	28,6	66,5	13,5	24,8	30,1	31,4	32,7	32,7	37,7	31,4	28,9	Gobiernos Locales
<b>Remuneraciones</b>	<b>113,5</b>	<b>119,4</b>	<b>145,4</b>	<b>186,5</b>	<b>132,2</b>	<b>126,6</b>	<b>131,5</b>	<b>133,9</b>	<b>132,3</b>	<b>133,7</b>	<b>142,5</b>	<b>127,0</b>	<b>127,9</b>	<b>Remuneraciones</b>
Gobierno Nacional	28,1	29,3	29,5	36,4	33,7	31,6	35,0	34,7	32,9	33,8	33,8	28,1	31,3	Gobierno Nacional
Gobierno Regional	79,6	83,9	110,3	142,0	93,6	88,1	89,4	92,9	92,7	93,4	100,6	92,1	91,6	Gobierno Regional
Gobiernos Locales	5,8	6,3	5,5	8,0	4,9	6,9	7,2	6,3	6,7	6,6	8,1	6,8	5,0	Gobiernos Locales
<b>Bienes y servicios</b>	<b>54,6</b>	<b>70,4</b>	<b>63,5</b>	<b>149,4</b>	<b>26,1</b>	<b>50,4</b>	<b>61,7</b>	<b>68,4</b>	<b>57,6</b>	<b>61,8</b>	<b>74,4</b>	<b>61,0</b>	<b>114,5</b>	<b>Bienes y servicios</b>
Gobierno Nacional	16,3	28,0	24,8	45,7	13,2	26,7	29,3	31,7	20,2	20,8	32,7	22,9	77,2	Gobierno Nacional
Gobierno Regional	17,5	20,3	18,0	53,2	5,0	7,5	10,9	13,5	14,2	19,0	17,6	16,4	16,7	Gobierno Regional
Gobiernos Locales	20,8	22,1	20,8	50,6	7,8	16,3	21,5	23,2	23,2	22,0	24,0	21,8	20,6	Gobiernos Locales
<b>Transferencias 1/</b>	<b>20,9</b>	<b>48,7</b>	<b>24,9</b>	<b>99,5</b>	<b>42,0</b>	<b>63,4</b>	<b>17,4</b>	<b>54,7</b>	<b>38,7</b>	<b>54,0</b>	<b>54,9</b>	<b>49,1</b>	<b>46,6</b>	<b>Transferencias 1/</b>
Gobierno Nacional	9,0	37,5	14,2	57,7	31,6	54,4	7,5	45,7	28,7	40,8	34,0	38,3	34,5	Gobierno Nacional
Gobierno Regional	8,2	7,3	8,4	33,9	9,5	7,4	8,4	7,0	7,2	9,0	15,3	8,0	8,8	Gobierno Regional
Gobiernos Locales	3,7	3,9	2,3	7,9	0,8	1,6	1,5	2,0	2,8	4,2	5,6	2,8	3,3	Gobiernos Locales
<b>II. GASTOS DE CAPITAL</b>	<b>179,0</b>	<b>254,3</b>	<b>176,2</b>	<b>367,6</b>	<b>36,3</b>	<b>76,7</b>	<b>88,6</b>	<b>187,4</b>	<b>117,9</b>	<b>115,8</b>	<b>199,2</b>	<b>138,7</b>	<b>143,2</b>	<b>II. GASTOS DE CAPITAL</b>
Gobierno Nacional	90,2	183,4	81,3	94,6	28,2	23,1	36,6	146,6	26,2	42,7	109,2	61,5	53,8	Gobierno Nacional
Gobierno Regional	19,3	22,9	37,2	95,4	3,7	32,0	13,4	13,0	55,7	29,0	17,1	31,6	19,5	Gobierno Regional
Gobiernos Locales	69,4	48,0	57,8	177,6	4,4	21,6	38,6	27,8	36,0	44,0	72,9	45,5	69,8	Gobiernos Locales
<b>Formación bruta de capital</b>	<b>170,0</b>	<b>247,6</b>	<b>175,0</b>	<b>364,6</b>	<b>36,2</b>	<b>76,7</b>	<b>88,1</b>	<b>180,3</b>	<b>111,8</b>	<b>109,0</b>	<b>198,9</b>	<b>137,7</b>	<b>138,5</b>	<b>Formación bruta de capital</b>
Gobierno Nacional	81,7	176,8	80,2	91,8	28,2	23,1	36,1	139,6	26,2	36,9	109,2	61,5	49,5	Gobierno Nacional
Gobierno Regional	19,3	22,9	37,2	95,4	3,7	32,0	13,4	13,0	50,2	29,0	17,1	31,6	19,5	Gobierno Regional
Gobiernos Locales	69,0	47,9	57,7	177,5	4,2	21,6	38,6	27,7	35,4	43,0	72,6	44,5	69,5	Gobiernos Locales
<b>Otros gastos de capital 2/</b>	<b>8,9</b>	<b>6,6</b>	<b>1,2</b>	<b>3,0</b>	<b>0,1</b>	<b>0,0</b>	<b>0,5</b>	<b>7,1</b>	<b>6,1</b>	<b>6,8</b>	<b>0,3</b>	<b>1,0</b>	<b>4,7</b>	<b>Otros gastos de capital 2/</b>
<b>III. GASTOS NO FINANCIEROS</b>	<b>368,0</b>	<b>492,8</b>	<b>410,1</b>	<b>803,0</b>	<b>236,5</b>	<b>317,2</b>	<b>299,2</b>	<b>444,5</b>	<b>346,5</b>	<b>365,2</b>	<b>471,1</b>	<b>375,8</b>	<b>432,2</b>	<b>III. GASTOS NO FINANCIEROS</b>
Gobierno Nacional	143,5	278,1	149,8	234,5	106,7	135,7	108,4	258,8	108,1	138,1	209,8	150,7	196,8	Gobierno Nacional
Gobierno Regional	124,7	134,5	173,9	324,5	111,9	135,0	122,1	126,5	169,7	150,4	150,7	148,2	136,7	Gobierno Regional
Gobiernos Locales	99,8	80,2	86,4	244,0	17,8	46,4	68,8	59,3	68,7	76,7	110,6	76,9	98,7	Gobiernos Locales

1/ Incluye el pago de pensiones, donaciones, transferencias y otros gastos corrientes.

2/ Incluye donaciones y transferencias.

Fuente: MEF.

Elaboración: BCRP - Sucursal Puno. Departamento de Estudios Económicos.

