

BANCO CENTRAL DE RESERVA DEL PERÚ
SUCURSAL PUNO



PUNO: Síntesis de Actividad Económica
Agosto 2018^{1,2}

Departamento de Estudios Económicos

¹ Participaron: Luis Arpi Quilca (Luis.arpi@bcrp.gob.pe), Liseth Condori Fernández (liseth.condori@bcrp.gob.pe) y Elizabeth Quispe Alvarez (elizabeth.quispe@bcrp.gob.pe).

² En este informe se presentan los saldos de los créditos y depósitos al cierre de operaciones de agosto 2018. Cabe destacar que los saldos de las cuentas expresadas en moneda extranjera se valúan al tipo de cambio constante del Programa Monetario de 2017 (S/ 3,24 por dólar), a fin de aislar el efecto de la valuación cambiaria sobre los saldos en dicha moneda.

ÍNDICE

	<i>Página</i>
RESUMEN EJECUTIVO.....	3
I. ACTIVIDAD PRODUCTIVA.....	5
1. Actividad primaria.....	5
1.1 Sector agropecuario.....	5
1.2 Sector pesca.....	6
1.3 Sector minería.....	7
2. Otros indicadores sectoriales.....	8
2.1 Sector manufactura.....	8
2.2 Arribos a los establecimientos de hospedaje.....	9
II. ASPECTOS LABORALES.....	10
3. Empleo.....	10
III. SECTOR EXTERNO.....	11
4. Exportaciones.....	11
5. Importaciones.....	12
IV. CRÉDITOS Y DEPÓSITOS².....	13
6. Créditos.....	13
7. Depósitos.....	15
V. EJECUCIÓN DE PRESUPUESTO PÚBLICO.....	17
8. Ingresos del Gobierno Nacional.....	17
9. Ejecución del presupuesto de gastos del Gobierno General.....	17
10. Gasto corriente no financiero.....	18
11. Inversión pública.....	18
VI. ANEXOS.....	20

RESUMEN EJECUTIVO

Principales hechos de importancia

- La evolución de la **actividad primaria**, fue positiva en agosto, resultado del crecimiento en los sectores pesca (19,7 por ciento) y agropecuario (2,6 por ciento); atenuado ligeramente por la menor producción del sector minero (-0,03 por ciento).
- En cuanto a los **otros indicadores de actividad económica** en la región, creció el crédito total (10,2 por ciento), la inversión pública (4,2 por ciento), el arribo a establecimientos de hospedaje (3,8 por ciento) y el empleo formal en empresas de más de 10 trabajadores en las ciudades de Puno y Juliaca (2,3 por ciento); mientras que disminuyó la exportación de bienes (-31,8 por ciento) y la producción industrial (-12,5 por ciento).

Actividad primaria

- El **sector agropecuario** mostró un crecimiento de 2,6 por ciento interanual, obedeciendo a la mayor producción agrícola (3,9 por ciento) y pecuaria (2,3 por ciento).
- El **sector pesca** registró un incremento de 19,7 por ciento, respecto a agosto del año anterior, resultado de la mayor producción de trucha criada en jaulas flotantes (20,0 por ciento).
- La **actividad minera** disminuyó 0,03 por ciento, respecto a 2017, básicamente por la menor producción de estaño (-5,4 por ciento); contrarrestada por la extracción de oro (6,0 por ciento).

Otros indicadores de actividad económica

- La **producción manufacturera** mostró una caída de 12,5 por ciento interanual en agosto, resultado de la menor producción de cal (-11,5 por ciento), acompañado del comportamiento mixto del resto de industrias.
- El **arribo a los establecimientos de hospedaje** aumentó en 3,8 por ciento interanual; resultado de la mayor afluencia de turistas extranjeros (22,7 por ciento); atenuado por los nacionales (-5,1 por ciento).
- El **empleo formal** en empresas de más de 10 trabajadores en las ciudades de Puno y Juliaca creció 2,3 por ciento interanual, ello debido al mayor número de personal para los sectores: extractiva (10,5 por ciento), transporte (9,7 por ciento), comercio (4,5 por ciento), industria manufacturera (2,4 por ciento) y servicios (1,1 por ciento).
- Las **exportaciones** de Puno realizadas por diferentes zonas de embarque sumaron US\$ 123,1 millones, menor en 31,8 por ciento interanual, resultado de la disminución en el valor exportado de productos **tradicionales** (-30,3 por ciento) y **no tradicionales** (-72,6 por ciento).
- El **crédito total** (S/ 3 580 millones) creció 10,2 por ciento, en términos nominales, respecto a igual mes de 2017. El crédito a personas se incrementó 12,9 por ciento; y el crédito a empresas creció 8,9 por ciento.
- La **inversión pública** (S/ 137,7 millones) mostró un incremento de 4,2 por ciento interanual, en términos reales, por mayor inversión de los Gobiernos Locales (11,6 por ciento) y el Gobierno Regional (10,2 por ciento); atenuado por el Gobierno Nacional (-3,2 por ciento).

CUADRO N° 1
PUNO: OTROS INDICADORES DE ACTIVIDAD ECONÓMICA
 (Variación % respecto a similar periodo del año anterior)

	Mar.18	Abr.18	May.18	Jun.18	Jul.18	Ago.18
Producción industrial 1/	↑ 44,9	↑ 21,9	↑ 12,7	↑ 5,8	↓ -9,4	↓ -12,5
Arribos establec. de hospedaje	↑ 0,2	↑ 5,4	↑ 3,9	↓ -0,6	↑ 19,3	↑ 3,8
Empleo formal urbano 2/	↑ 1,9	↓ -0,5	↓ -0,5	↑ 0,3	↑ 0,5	↑ 2,3
Exportaciones	↑ 20,9	↑ 6,6	↓ -2,5	↓ -3,7	↓ -16,2	↓ -31,8
Crédito total 3/	↑ 9,3	↑ 9,1	↑ 9,0	↑ 10,5	↑ 10,3	↑ 10,2
Crédito de consumo 3/	↑ 13,2	↑ 13,8	↑ 13,9	↑ 13,7	↑ 13,1	↑ 13,4
Crédito hipotecario 3/	↑ 2,3	↑ 5,3	↑ 5,1	↑ 5,7	↑ 6,4	↑ 8,6
Inversión pública 1/	↓ -26,2	↑ 1,3	↑ 10,8	↑ 26,9	↑ 36,8	↑ 4,2

1/ En términos reales.

2/ En empresas de 10 a más trabajadores situadas en las ciudades de Puno y Juliaca.

3/ En términos nominales.

Fuentes: BCRP - Sucursal Puno, Mincetur, MTPE, SBS y MEF.

I. ACTIVIDAD PRODUCTIVA

1. Actividad primaria

1.1 Sector agropecuario

- El **sector agropecuario** creció 2,6 por ciento interanual, debido a la mayor producción agrícola (3,9 por ciento) y pecuaria (2,3 por ciento). Igualmente, en el acumulado hasta agosto, este sector creció 5,8 por ciento, resultado de la mayor producción agrícola.
- La **actividad agrícola** en agosto registró la cosecha de solo tres cultivos permanentes; obteniéndose una producción total de 6 518 toneladas, significando un incremento de 3,9 por ciento en el VBP de esta actividad, comparado con agosto 2017; especialmente por el aumento en la producción de café (8,4 por ciento) y naranja (0,4 por ciento).
- De igual forma, en los primeros ocho meses del año, la actividad agrícola acumuló un crecimiento de 7,3 por ciento, resultado de la mayor producción de alfalfa, avena forrajera, papa y yuca, entre otros; debido a un mayor rendimiento por hectárea de estos cultivos (6,8 por ciento) y área cosechada de los mismos (2,5 por ciento).

CUADRO N° 2
PUNO: SECTOR AGROPECUARIO 1/
(Miles de toneladas)

Subsectores	Estructura Porcentual 2016 2/	AGOSTO				ENERO – AGOSTO			
		2017	2018	Var.%	Contribución 3/	2017	2018	Var.%	Contribución 3/
AGRICOLA 2/	71,4			3,9	0,6			7,3	5,8
Orientada al mercado interno 2/	71,4			3,9	0,6			7,3	5,8
Quinua	3,5	0,0	0,0	-	-	39,6	38,9	-1,9	-0,1
Cebada Grano	1,4	0,0	0,0	-	-	27,2	26,3	-3,2	0,0
Papa	25,3	0,0	0,0	-	-	708,9	763,3	7,7	2,1
Oca	1,2	0,0	0,0	-	-	28,2	28,8	2,1	0,0
Haba	1,2	0,0	0,0	-	-	15,0	14,8	-1,0	0,0
Avena Forrajera	14,4	0,0	0,0	-	-	1 628,7	1 793,3	10,1	1,7
Cebada Forrajera	3,6	0,0	0,0	-	-	403,7	382,2	-5,3	-0,2
Café	2,7	0,4	0,5	8,4	0,6	7,8	7,8	0,4	0,0
Alfalfa	9,6	0,0	0,0	-	-	1 025,7	1 203,0	17,3	1,8
Otros Pastos Cultivados	3,3	0,0	0,0	-	-	144,9	165,1	13,9	0,5
Otros cultivos 2/	5,3	2,5	2,5	0,4	0,0	65,2	65,4	0,2	0,0
PECUARIA 2/	28,6			2,3	1,9			-0,02	0,0
Carne de vacuno 4/	7,1	1,8	1,8	0,5	0,1	14,9	15,2	2,0	0,1
Carne de ovino 4/	2,5	0,8	0,8	-1,2	-0,1	6,4	6,3	-2,3	0,0
Carne de alpaca 4/	1,1	0,5	0,5	0,8	0,0	4,3	4,3	-1,5	0,0
Leche 4/	7,4	7,5	8,1	8,0	1,8	85,7	91,2	6,4	0,4
Lana de ovino 4/	1,7	0,0	0,0	-	-	3,6	2,4	-31,3	-
Fibra de alpaca 4/	4,3	0,0	0,0	-	-	1,1	1,1	-0,5	0,0
Otros pdtos pecuarios 2/	4,5	4,6	4,7	0,5	0,1	38,9	38,6	-0,7	0,0
SECTOR AGROPECUARIO 2/	100,0			2,6	2,6			5,8	5,8

1/ Cifras preliminares.

2/ A precios de 2007.

3/ En base a la estructura de similar período de 2017.

4/ Peso neto.

Fuente: DRA – Puno.

Elaboración: BCRP - Sucursal Puno. Departamento de Estudios Económicos.

- La **producción pecuaria** se incrementó en agosto (2,3 por ciento interanual), principalmente por la mayor producción de leche (8,0 por ciento), carne de vacuno (0,5 por ciento), carne de alpaca (0,8 por ciento) y otros productos pecuarios (0,5 por ciento); atenuado por la carne de ovino (-1,2 por ciento).
- De igual forma, entre enero y agosto, esta actividad se redujo en 0,02 por ciento interanual, esencialmente por la menor producción de carne de ovino y alpaca, lana de ovino, fibra de alpaca y otros productos pecuarios.

- Como es habitual, en agosto se dio inicio a la nueva campaña agrícola 2018/2019, registrándose una siembra total de 8 439 hectáreas de los principales cultivos transitorios, destacando la siembra de papa (3 570 hectáreas), habas (1 348 hectáreas) y maíz amarillo duro (1 006 hectáreas). Comparado con agosto 2017, la siembra fue mayor en 6,4 por ciento, debido a expectativas positivas de los agricultores en cuanto el comportamiento del clima.

CUADRO N° 3
PUNO: SUPERFICIE SEMBRADA 1/
(Hectáreas)

	Campaña Agrícola 2/		Variación	
	2016/2017	2017/2018	Absoluta	Porcentual
CULTIVOS TRANSITORIOS	7 932	8 439	507	6,4
Quinua	0	0	0	-
Cebada Grano	0	0	0	-
Papa	3 428	3 570	142	4,1
Oca	332	330	-2	-0,6
Haba	1 344	1 348	4	0,3
Avena Forrajera	0	0	0	-
Cebada Forrajera	0	0	0	-
Otros cultivos transitorios	2 828	3 191	363	12,8
CULTIVOS PERMANENTES	0	0	0	-
Café	0	0	0	-
Alfalfa	0	0	0	-
Otros Pastos Cultivados	0	0	0	-
Otros cultivos permanentes	0	0	0	-
Total	7 932	8 439	507	6,4

1/ Cifras preliminares.

2/ De agosto 2018.

Fuente: DRA – Puno.

Elaboración: BCRP - Sucursal Puno. Departamento de Estudios Económicos.

1.2 Sector pesca

- El sector pesca, en agosto, presentó un incremento de 19,7 por ciento, respecto a similar mes de 2017, resultado de la mayor producción de trucha en jaulas flotantes (20,0 por ciento) destinada al consumo nacional y regional. Asimismo, aumentó la pesca de trucha natural (95,8 por ciento) y de ispi (21,0 por ciento); situación que se vio atenuada por la menor pesca de carachi (-59,8 por ciento), mauri (-39,3 por ciento) y pejerrey (-33,6 por ciento); sin embargo, no incidieron significativamente en el comportamiento del sector, porque la producción de trucha en jaulas flotantes representa el 99,7 por ciento del VBP pesquero y el resto solo el 0,3 por ciento; este último porcentaje se debe a la sobrepesca informal y la depredación de las especies nativas por parte de las especies introducidas (trucha y pejerrey).

CUADRO N° 4
PUNO: SECTOR PESCA
(En toneladas)

	AGOSTO			ENERO - AGOSTO		
	2017	2018	Var %	2017	2018	Var %
Consumo Humano Directo	3 315	3 955	19,3	30 308	35 160	16,0
- Boga	0,0	0,0	-	0,0	0,0	-
- Carachi	18,6	7,5	-59,8	164,3	71,2	-56,7
- Ispi	7,7	9,3	21,0	70,9	49,2	-30,7
- Suche	0,0	0,0	-	0,0	0,5	-
- Mauri	0,5	0,3	-39,3	6,2	1,5	-76,5
- Pejerrey	14,6	9,7	-33,6	104,3	80,2	-23,1
- Trucha Natural	1,3	2,6	95,8	15,9	22,5	41,3
- Trucha Crianza	3 271,9	3 926,0	20,0	29 946,9	34 934,8	16,7
SECTOR PESCA 1/			19,7			16,4

1/ A precios de 2007.

Fuente: DIREPRO – Puno.

Elaboración: BCRP - Sucursal Puno. Departamento de Estudios Económicos.

- En los ocho primeros meses, el sector acumuló un crecimiento de 16,4 por ciento interanual, definida por la mayor producción de trucha en jaulas flotantes (16,7 por ciento) y trucha natural (41,3 por ciento); mientras que disminuyó la pesca de maui (-76,5 por ciento), carachi (-56,7 por ciento), ispi (-30,7 por ciento) y pejerrey (-23,1 por ciento).

1.3 Sector minería

- En agosto, la actividad minera disminuyó 0,03 por ciento, respecto a su similar del año pasado, resultado de la menor producción de estaño (-5,4 por ciento), cuyo VBP representó el 49,5 por ciento del total minero, seguido de la menor extracción de plata (-35,3 por ciento); contrarrestado por la mayor producción de oro (6,0 por ciento).

CUADRO N° 5
PUNO: SECTOR MINERÍA 1/
(Variación % real respecto a similar período del año anterior)

	Estructura Porcentual 2016 2/	AGOSTO				ENERO – AGOSTO			
		2017	2018	Var %	Contribución 3/	2017	2018	Var %	Contribución 3/
Estaño (TMF)	42,9	1 726	1 632	-5,4	-2,8	12 320	12 181	-1,1	-0,5
Plomo (TMF)	1,3	0	0	-	-	1 086	510	-53,1	-0,9
Oro (kg-f)	53,8	302	320	6,0	2,8	2 504	2 759	10,2	5,1
Plata (kg-f)	0,6	18	12	-35,3	0,0	678	813	19,9	0,0
Zinc (TMF)	1,4	0	0	-	-	227	169	-25,6	-0,1
SECTOR MINERÍA 2/	100,0			-0,03	-0,03			3,6	3,6

1/ Cifras preliminares.

2/ A precios de 2007.

3/ En base a la estructura porcentual de similar período de 2017.

Fuente: MINEM.

Elaboración: BCRP - Sucursal Puno. Departamento de Estudios Económicos.

GRÁFICO N° 1
PUNO: EVOLUCIÓN DE LA PRODUCCIÓN MINERA
(Variación % real respecto a similar mes del año anterior)

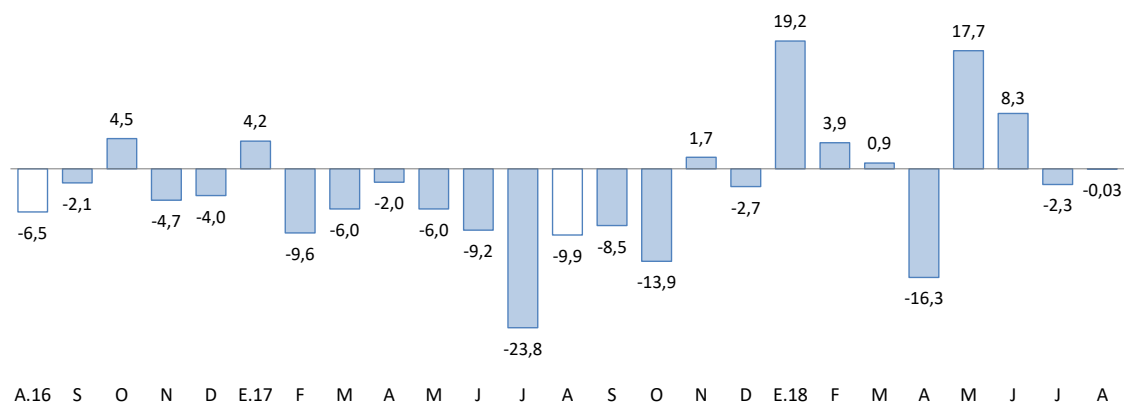

1/ Estimado a precios de 2007.

Fuente: MINEM.

- En el período enero-agosto, la actividad minera registró un comportamiento positivo, esta vez de 3,6 por ciento interanual, resultado del crecimiento en la extracción de minerales, destacando oro y plata.
- En agosto, el precio promedio del estaño fue cUS\$/lb 874,40 menor en 2,1 por ciento respecto al mes anterior. De igual forma, el precio de la onza troy de oro fue de US\$ 1 201,04 menor en 3,0 por ciento comparado con el mes anterior.

2. Otros indicadores sectoriales

2.1 Sector manufactura

- En agosto, el desempeño de la actividad manufacturera, mostró una caída de 12,5 por ciento interanual; resultado de la menor producción de cal (-11,5 por ciento), cuyo VBP representa el 98,2 por ciento del total, prendas de vestir (-89,4 por ciento), productos de panadería (-11,3 por ciento) y ladrillos (-8,0 por ciento). Este resultado fue atenuado ligeramente por bebidas gaseosas (26,3 por ciento) y muebles (80,1 por ciento).

CUADRO N° 6
PUNO: SECTOR MANUFACTURA 1/
(Variación % real respecto a similar período del año anterior)

	Estructura Porcentual 2016 2/	AGOSTO		ENERO – AGOSTO	
		Var %	Contribución 3/	Var %	Contribución 3/
MANUFACTURA NO PRIMARIA	100,0	-12,5	-12,5	15,4	15,4
. Bebida Gaseosas	0,7	26,3	0,1	-15,7	-0,1
. Pdtos de Panadería	0,8	-11,3	-0,1	-2,9	0,0
. Ladrillos	0,4	-8,0	0,0	19,6	0,1
. Cal (*)	96,8	-11,5	-11,1	16,4	16,0
. Prendas de Vestir	1,0	-89,4	-1,4	-82,3	-0,1
. Muebles	0,1	80,1	0,0	6,2	0,0
SECTOR MANUFACTURA	100,0	-12,5	-12,5	15,4	15,4

1/ Cifras preliminares.

(*) Información estimada desde octubre 2015.

2/ A precios de 2007.

3/ En base a la estructura porcentual de similar período de 2017.

Fuente: Empresas industriales respectivas, DIREPRO Puno.

Elaboración: BCRP - Sucursal Puno. Departamento de Estudios Económicos.

- En los primeros ocho meses del año esta actividad acumuló un crecimiento de 15,4 por ciento, por la mayor producción de cal (16,4 por ciento), ladrillos (19,6 por ciento) y muebles (6,2 por ciento); atenuado por prendas de vestir, bebidas gaseosas y productos de panadería.

GRÁFICO N° 2
PUNO: EVOLUCIÓN DE LA PRODUCCIÓN MANUFACTURERA NO PRIMARIA
(Variación % real respecto a similar mes del año anterior)

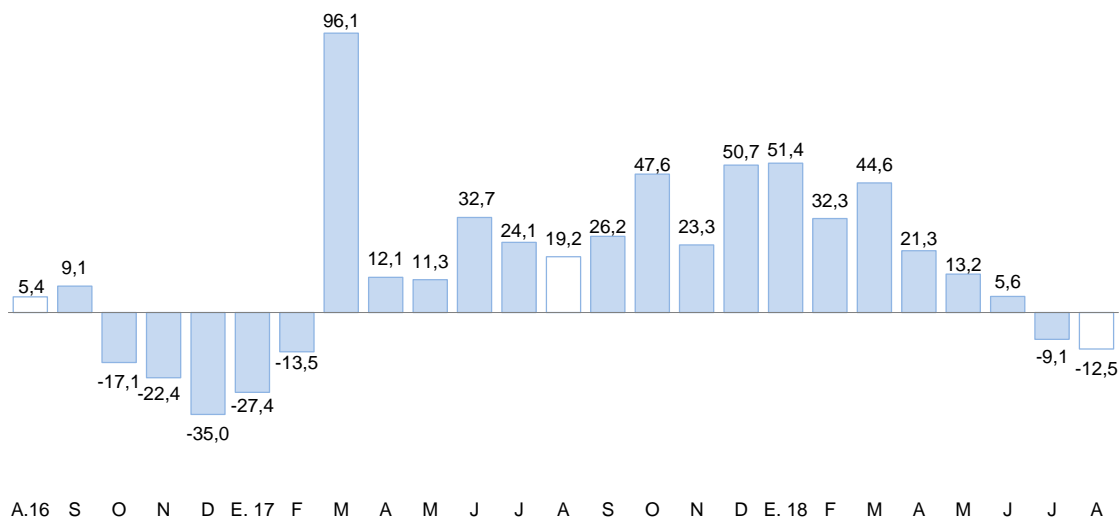

Fuente: Información de empresas.

2.2 Arribos a los establecimientos de hospedaje

- El número de arribos de turistas a los establecimientos de hospedaje (109 415) en agosto en la región aumentó en 3,8 por ciento interanual, un valor menor al registrado en el 2017 (5,1 por ciento). El resultado presentado obedeció a la mayor afluencia de turistas extranjeros (22,7 por ciento); atenuado por los nacionales (-5,1 por ciento).
- En los ocho primeros meses del año esta actividad presentó un crecimiento de 5,1 por ciento interanual, por la mayor visita de turistas extranjeros (9,0 por ciento) y nacionales (3,6 por ciento).

GRÁFICO N° 3
PUNO: EVOLUCIÓN DE ARRIBOS A ESTABLECIMIENTOS DE HOSPEDAJE
(Variación %)

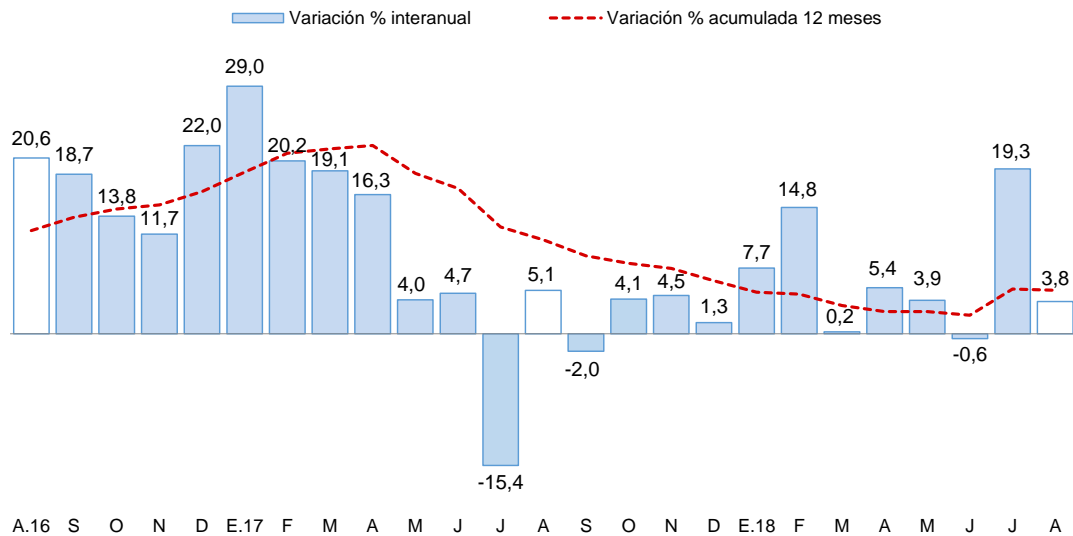

Fuente: Encuesta Mensual a Establecimientos de Hospedaje Temporal - MINCETUR

II. ASPECTOS LABORALES

3. Empleo

- El empleo en las ciudades de Puno y Juliaca, en empresas privadas formales de 10 a más trabajadores, creció 2,3 por ciento interanual, ello debido al mayor número de personal para los sectores: extractiva (10,5 por ciento), transporte (9,7 por ciento), comercio (4,5 por ciento), industria manufacturera (2,4 por ciento) y servicios (1,1 por ciento). En el primer, cuarto y quinto caso, se debe a la necesidad de cubrir plazas vacantes; en el segundo y tercer caso, debido a la ampliación de capacidad instalada en algunas empresas de transporte y al inicio de la campaña temporal de promotores, en especial, tiendas de celulares.

CUADRO N° 7
CIUDAD DE PUNO: ÍNDICE MENSUAL DE EMPLEO EN EMPRESAS PRIVADAS FORMALES DE 10 Y MÁS TRABAJADORES POR RAMA DE ACTIVIDAD ECONÓMICA 1/
 (Octubre 2010 = 100)

	AGOSTO			ENERO – AGOSTO		
	2017	2018	Var %	2017	2018	Var %
Extractiva 2/	181,9	201,0	10,5	195,8	199,4	1,8
Industria manufacturera	97,5	99,8	2,4	96,2	97,7	1,5
Comercio	176,1	184,0	4,5	180,3	183,4	1,8
Transporte, almacenes y comunicaciones	129,0	141,6	9,7	124,7	136,5	9,4
Servicios 3/	154,2	155,9	1,1	151,7	153,3	1,1
TOTAL	150,1	153,6	2,3	149,0	151,3	1,5

Nota: La información corresponde al primer día de cada mes.

1/ Cifras preliminares.

2/ Conformada por las subramas agricultura, pesca y minería.

3/ Conformada por las subramas servicios prestados a empresas, restaurantes y hoteles, establecimientos financieros, enseñanza, servicios sociales y comunales, y electricidad, gas y agua.

Fuente: MTPE - Encuesta Nacional de Variación del Empleo (ENVME).

Elaboración: BCRP - Sucursal Puno. Departamento de Estudios Económicos.

GRÁFICO N° 4
CIUDADES DE PUNO Y JULIACA: EVOLUCIÓN DEL EMPLEO FORMAL URBANO EN EMPRESAS DE MÁS DE 10 TRABAJADORES
 (Variación % respecto a similar mes del año anterior)

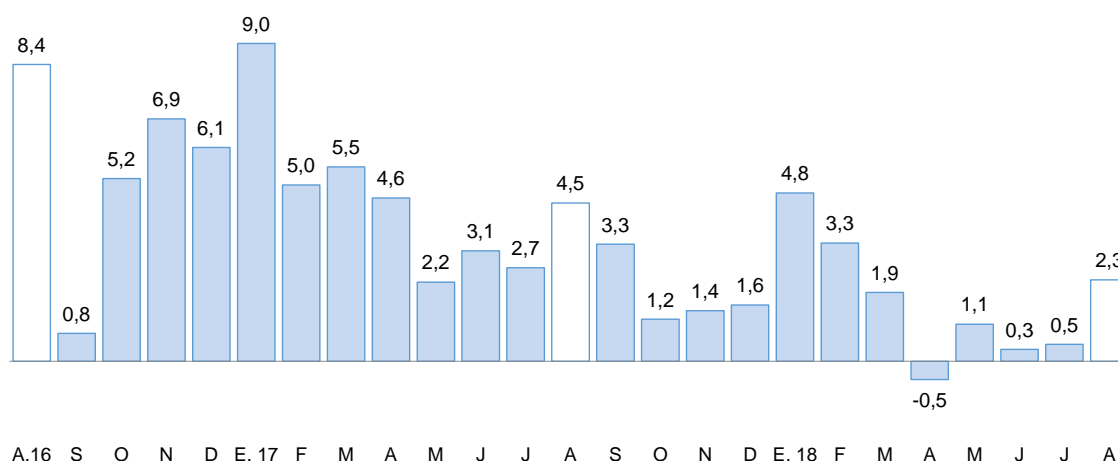

Fuente: MTPE

III. SECTOR EXTERNO

4. Exportaciones

- Las exportaciones de Puno sumaron en agosto US\$ 123,1 millones, 31,8 por ciento menor respecto a igual mes del año pasado. Las exportaciones tradicionales y no tradicionales disminuyeron 30,3 y 72,6 por ciento, respectivamente.

CUADRO N° 8
PUNO: EXPORTACIONES POR GRUPO DE PRODUCTOS

RUBROS	Valor FOB en millones de US\$				Tasa de crecimiento (%)		
	jul-18	ago-18	ene-ago 17	ene-ago 18	Mes	12 Meses	Acum.
Productos Tradicionales	119,6	121,4	1 211,4	1 185,7	1,5	-30,3	-2,1
. Agropecuarios	0,0	0,1	1,0	0,7	0,0	0,0	-26,1
. Mineros	119,6	121,3	1 210,5	1 184,9	1,5	-30,4	-2,1
Productos No Tradicionales	1,7	1,8	25,3	19,4	3,2	-72,6	-23,2
. Agropecuarios	0,3	0,5	5,7	4,7	87,9	-70,1	-18,2
. Pesqueros	0,8	0,7	4,5	4,8	-11,3	-11,7	6,8
. Textiles	0,6	0,5	4,8	8,7	-13,9	-25,7	80,8
. Minería no metálica	0,0	0,0	3,2	1,1	145,3	-99,5	-64,5
. Resto de no tradicionales 1/	0,0	0,0	7,0	0,1	131,6	-99,3	-98,3
Total	121,3	123,1	1 236,7	1 205,1	1,5	-31,8	-2,6

1/ Productos maderos y papeles, químicos, sidero metalúrgicos y joyería, metal mecánicos, sombreros de punto, fundas, instrumentos musicales, pieles y sus manufacturas.

FUENTE: SUNAT.

- En las exportaciones tradicionales (US\$ 121,4 millones), la disminución interanual fue resultado del menor valor exportado de productos mineros (-30,4 por ciento), principalmente oro (-37,2 por ciento) y estaño (-2,5 por ciento). Las exportaciones tradicionales representan el 98,6 por ciento del total exportado.
- En las exportaciones no tradicionales (US\$ 1,8 millones), el descenso interanual se sustenta en la menor exportación de productos pesqueros (-11,7 por ciento), básicamente trucha congelada; productos textiles (-25,7 por ciento), en especial fibras textiles; productos agropecuarios (-70,1 por ciento), principalmente quinua; productos de minería no metálica (-99,5 por ciento), esencialmente cemento y materiales de construcción; y el resto de productos no tradicionales (-99,3 por ciento). Las exportaciones no tradicionales, en conjunto representan el 1,4 por ciento del total exportado.
- De enero a agosto, las exportaciones acumularon un valor de US\$ 1 205,1 millones, 2,6 por ciento menor al valor exportado en igual periodo del pasado año. Las exportaciones tradicionales y no tradicionales disminuyeron 2,1 y 23,2 por ciento, respectivamente.
- En el acumulado de exportaciones tradicionales (US\$ 1 185,7 millones), se observó un descenso en la exportación de productos mineros (-2,1 por ciento), principalmente oro (-0,03 por ciento) y estaño (-9,7 por ciento).
- Por su parte, en el acumulado de productos no tradicionales (US\$ 19,4 millones), la reducción fue explicada por la menor exportación de productos agropecuarios (-18,2 por ciento), en especial quinua; productos de minería no metálica (-64,5 por ciento), principalmente cemento y materiales de construcción; y el resto de productos no tradicionales (-98,3 por ciento). Esta disminución fue atenuada por la mayor exportación de productos textiles (80,8 por ciento), principalmente fibras textiles; y productos pesqueros (6,8 por ciento), básicamente trucha congelada.

- El destino de las exportaciones se concentra en el bloque económico asiático que adquieren, en conjunto, el 72,0 por ciento del total exportado; siendo el principal mercado: India con 68,9 por ciento y Japón con 3,1 por ciento. En otros bloques fueron importantes las exportaciones hacia Estados Unidos (10,5 por ciento), Países Bajos (6,5 por ciento) y España (2,9 por ciento). Los principales productos exportados fueron: oro, estaño, trucha congelada, quinua y fibras textiles.

5. Importaciones

- Las importaciones en agosto fueron de US\$ 25,8 millones, 22,0 por ciento mayor, respecto a igual mes del año pasado. Siendo importante en el incremento; la mayor importación de insumos (25,3 por ciento) y bienes de consumo (19,8 por ciento), atenuado por la menor entrada de bienes de capital (-78,8 por ciento).
- Dentro del total de importaciones, se destaca la participación de insumos para la agricultura (48,0 por ciento), alimentos y bebidas (26,5 por ciento), e insumos industriales (12,0 por ciento).
- De enero a agosto, las importaciones acumularon un valor de US\$ 193,5 millones, 15,0 por ciento mayor al valor importado en igual periodo del año pasado. Esto debido a la mayor importación de insumos (28,7 por ciento) y bienes de capital (18,3 por ciento), atenuada por los bienes de consumo (-9,4 por ciento).

CUADRO N° 9
PUNO: IMPORTACIONES SEGÚN USO O DESTINO ECONÓMICO

RUBROS	Valor FOB en millones de US\$				Tasa de crecimiento (%)		
	jul-18	ago-18	ene-ago 17	ene-ago 18	Mes	12 Meses	Acum.
Bienes de Consumo	7,1	7,7	59,5	53,9	8,4	19,8	-9,4
. Alimentos y Bebidas	6,0	6,8	53,1	47,7	13,3	12,5	-10,1
. Productos Farmacéuticos	0,0	0,0	0,9	0,0	0,0	-100,0	-99,9
. Otros 1/	1,1	0,9	5,5	6,2	-18,6	136,3	13,0
Insumos	17,4	18,0	105,4	135,7	3,6	25,3	28,7
. Combustibles y Lubricantes	2,4	2,5	12,0	14,0	6,0	19,1	16,8
. Insumos para la Agricultura	12,3	12,4	80,5	105,4	0,5	23,2	31,0
. Insumos para la Industria	2,7	3,1	13,0	16,3	15,9	40,4	25,4
Bienes de Capital	0,3	0,1	3,3	3,9	-74,7	-78,8	18,3
. Maquinaria y Equipo	0,0	0,0	2,5	1,1	-57,9	-86,2	-56,1
. Materiales de Construcción	0,2	0,0	0,4	0,4	-81,7	-81,4	0,7
. Otros 2/	0,1	0,0	0,4	2,4	-67,9	-45,8	531,7
Total	24,8	25,8	168,2	193,5	4,2	22,0	15,0

1/ Otros: Utensilios Domésticos y Electrodom. y Veh. Uso Part.

2/ Otros: Partes y Piezas y Herramientas

FUENTE: SUNAT.

IV. CRÉDITOS Y DEPÓSITOS²

6. Créditos

- El crédito registró un crecimiento de 10,2 por ciento interanual en agosto, el cual significó un ritmo de crecimiento menor al registrado en similar mes de 2017 (10,8 por ciento).
- Según tipo de moneda, el 97,9 por ciento del crédito total fue otorgado en moneda nacional (S/ 3 506 millones), el cual creció 1,1 por ciento respecto al mes anterior, y 11,2 por ciento a 12 meses. Por su parte, el crédito otorgado en moneda extranjera (US\$ 23 millones) disminuyó 1,9 por ciento en el mes y 22,4 por ciento interanual.

**CUADRO N° 10
PUNO: CRÉDITOS**

	Estructura %	Saldos en millones		Tasa de crecimiento (%)	
		de soles con TCF 1/		Mes	12 Meses
		Ago-18	Jul-18		
Banco de la Nación	5,1	178	181	1,6	13,0
Agrobanco	0,5	18	17	-6,1	-40,7
Banca Múltiple	47,5	1 694	1 700	0,3	7,7
Instituciones No Bancarias	47,0	1 654	1 681	1,7	13,5
Financieras	8,6	303	308	1,4	19,0
Cajas Municipales	31,9	1 125	1 142	1,5	11,9
Cajas Rurales	6,4	224	230	2,7	15,9
Edpymes	0,0	2	2	-6,8	-52,1
TOTAL	100,0	3 545	3 580	1,0	10,2
Empresas	67,7	2 404	2 424	0,8	8,9
Personas	32,3	1 141	1 156	1,3	12,9
Consumo	29,1	1 028	1 042	1,3	13,4
Hipotecario	3,2	112	114	1,4	8,6
MN	97,9	3 469	3 506	1,1	11,2
ME	2,1	76	74	-1,9	-22,4
ME (Mill. US\$)		23	23	-1,9	-22,4

1/ TCF = Tipo de Cambio Fijo (S/ 3,24 por US\$).

Fuente: SBS y AFP.

Elaboración: BCRP - Sucursal Puno. Departamento de Estudios Económicos.

- Por tipo de institución, el crédito otorgado por la banca múltiple, que concentra el 47,5 por ciento de crédito total, creció 7,7 por ciento interanual. Y las instituciones no bancarias, que concentran el 47,0 por ciento del crédito total, mostraron un incremento de 13,5 por ciento interanual y fue resultado de mayores créditos otorgados por financieras (19,0 por ciento), cajas rurales (15,9 por ciento) y cajas municipales (11,9 por ciento); atenuado por las Edpymes (-52,1 por ciento). Los créditos otorgados por el Banco de la Nación aumentaron en 13,0 por ciento, mientras que Agrobanco mostró una reducción de 40,7 por ciento interanual.

GRÁFICO N° 5
PUNO: VARIACIÓN PORCENTUAL DE LOS CRÉDITOS
 (Respecto a similar mes del año anterior)

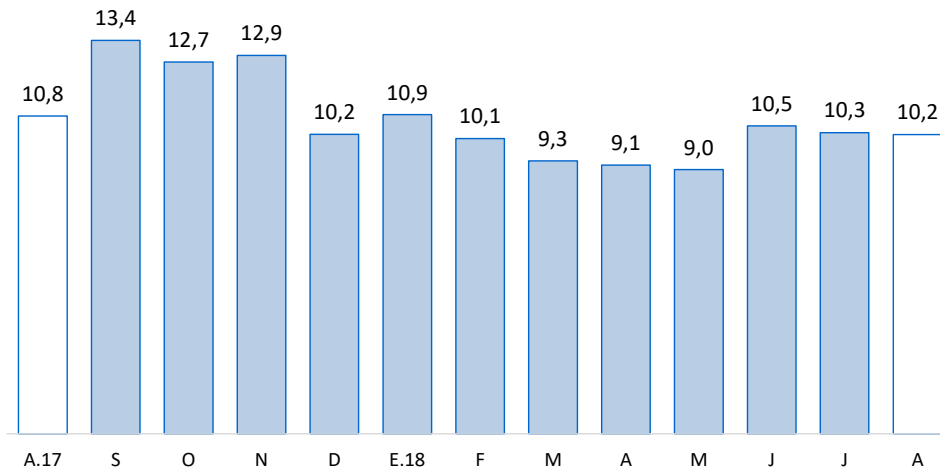

Fuente: SBS y AFP.

- En cuanto al tipo de crédito, el financiamiento a personas aumentó 12,9 por ciento interanual, principalmente por el crecimiento del crédito de consumo (13,4 por ciento). Y el financiamiento a empresas registró un incremento de 8,9 por ciento interanual.

GRÁFICO N° 6
PUNO: VARIACIÓN PORCENTUAL DEL TIPO DE CRÉDITO
 (Respecto a similar mes del año anterior)

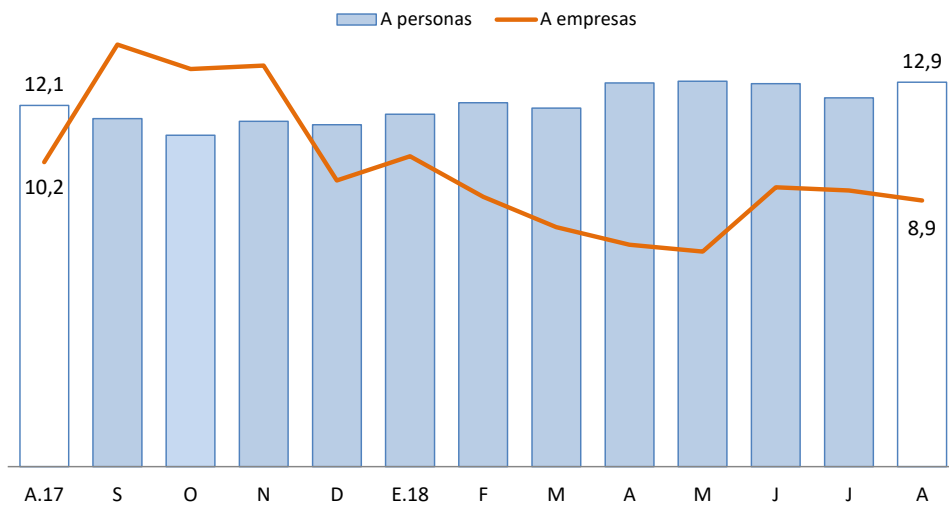

Fuente: SBS y AFP.

- La tasa de morosidad registrada en julio fue 5,1 por ciento, 0,1 puntos porcentuales menos respecto al mismo mes de 2017 (5,2 por ciento).

GRÁFICO N° 7
PUNO: TASA DE MOROSIDAD
(Porcentaje)

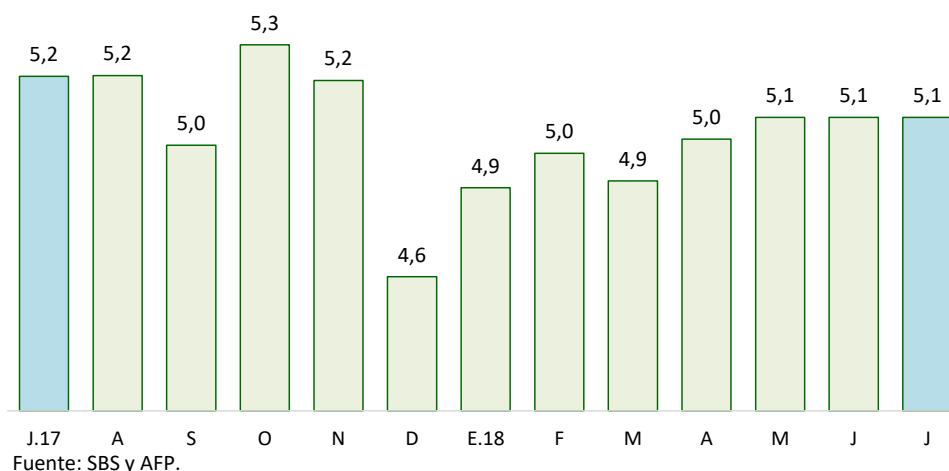

7. Depósitos

- Los depósitos crecieron 8,0 por ciento interanual en agosto, lo cual significó un ritmo de crecimiento mayor al registrado en similar mes de 2017 (7,9 por ciento).
- Por tipo de moneda, los depósitos en soles (S/ 1 482 millones), que representan el 87,1 por ciento de los depósitos totales, aumentaron 2,3 por ciento en el mes, y 13,8 por ciento a 12 meses. Además, los depósitos en moneda extranjera (US\$ 68 millones) aumentaron 0,8 por ciento respecto al mes anterior, pero se redujeron 19,7 por ciento interanual. La tasa de dolarización de los depósitos en agosto fue 12,9 por ciento, menor en 4,4 puntos porcentuales frente a la tasa registrada en similar mes del año pasado (17,3 por ciento).

CUADRO N° 11
PUNO: DEPÓSITOS

	Estructura % Ago-18	Saldos en millones de soles con TCF 1/		Tasa de crecimiento (%)	
		Jul-18	Ago-18	Mes	12 Meses
Banco de la Nación	22,9	371	390	4,9	13,8
Banca Múltiple	50,3	843	856	1,5	1,3
Instituciones No Bancarias	26,8	452	455	0,8	17,7
Financieras	1,0	16	17	1,8	24,8
Cajas Municipales	17,2	291	293	0,8	17,0
Cajas Rurales	8,6	145	146	0,5	18,2
TOTAL	100,0	1 667	1 701	2,1	8,0
Vista	20,2	320	344	7,7	-4,5
Ahorro	45,5	767	774	0,8	7,0
A plazo	34,3	580	583	0,7	18,8
MN	87,1	1 449	1 482	2,3	13,8
ME	12,9	217	219	0,8	-19,7
ME (Mill. US\$)		67	68	0,8	-19,7

1/ TCF = Tipo de Cambio Fijo (S/ 3,24 por US\$).

Fuente: SBS y AFP.

Elaboración: BCRP - Sucursal Puno. Departamento de Estudios Económicos.

- Según tipo de depósito, los depósitos de ahorro, que concentran el 45,5 por ciento de los depósitos totales, mostraron un incremento interanual de 7,0 por ciento. Asimismo, los depósitos a plazo crecieron 18,8 por ciento; mientras que, los depósitos a la vista se redujeron 4,5 por ciento.
- Por tipo de instituciones, los depósitos en banca múltiple, que concentran el 50,3 por ciento de los depósitos totales, aumentaron en 1,3 por ciento. Mientras, los depósitos en instituciones no bancarias mejoraron 17,7 por ciento; esta variación reflejó, principalmente, el incremento de depósitos en financieras (24,8 por ciento), en cajas rurales (18,2 por ciento) y cajas municipales (17,0 por ciento).

GRÁFICO N° 8
PUNO: VARIACIÓN PORCENTUAL DE LOS DEPÓSITOS
(Respecto a similar mes del año anterior)

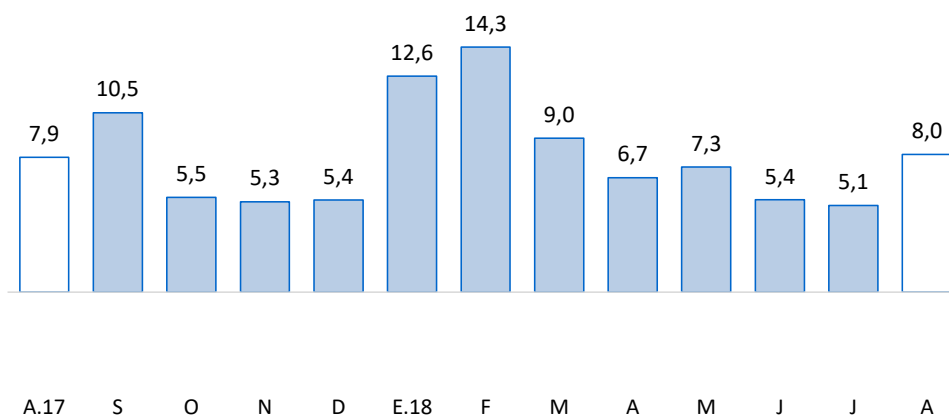

Fuente: SBS y AFP.

V. EJECUCIÓN DE PRESUPUESTO PÚBLICO

8. Ingresos del Gobierno Nacional

- El ingreso del Gobierno Nacional en el departamento de Puno, durante agosto, creció 20,8 por ciento, interanual en términos reales; debido a incrementos en los ingresos tributarios (23,8 por ciento), atenuado por la disminución en los ingresos no tributarios (-19,9 por ciento). Los ingresos tributarios representan el 95,5 por ciento del total de ingresos recaudados, y los no tributarios, el 4,5 por ciento restante.

CUADRO N° 12
PUNO: INGRESOS DEL GOBIERNO NACIONAL 1/ 2/
(Millones de soles)

RUBROS	AGOSTO			ENERO - AGOSTO		
	2017	2018	Var % real	2017	2018	Var % real
I. INGRESOS TRIBUTARIOS	33,3	41,7	23,8	292,4	319,0	8,0
1. Impuesto a la renta	11,0	12,3	10,5	119,0	118,7	-1,3
Personas naturales	3,5	4,7	34,3	27,6	32,9	17,9
Personas jurídicas	7,4	7,3	-1,5	77,5	72,2	-7,9
Regularización	0,2	0,2	48,1	13,8	13,6	-2,5
2. Impuestos a la Importación	0,0	0,0	6,0	0,2	0,2	18,5
3. Impuestos a la Prod. y consumo	21,2	22,7	6,2	156,2	180,7	14,5
Impuesto General a las Ventas	20,7	22,2	6,2	154,0	177,0	13,7
Interno	8,0	7,3	-9,3	56,9	62,9	9,4
Importaciones	12,7	14,9	15,9	97,1	114,1	16,3
Impuesto Selectivo al Consumo 2/	0,5	0,5	9,8	2,2	3,7	67,1
4. Otros ingresos	1,1	6,6	497,8	17,0	19,4	13,1
II. INGRESOS NO TRIBUTARIOS	2,4	2,0	-19,9	15,6	17,9	13,9
TOTAL	35,7	43,6	20,8	307,9	336,9	8,3

1/ Información actualizada al 31 de agosto de 2018.

2/ Incluye el Impuesto Selectivo al Consumo interno y de importaciones.

Fuente: SUNAT.

Elaboración: BCRP - Sucursal Puno. Departamento de Estudios Económicos.

9. Ejecución del presupuesto de gastos del Gobierno General

- La ejecución del presupuesto de gastos en el departamento de Puno, durante agosto, presentó una disminución de 6,5 por ciento, interanual en términos reales; debido a una menor ejecución del Gobierno Nacional (-23,1 por ciento), principalmente, en gastos corrientes con una caída de 32,7 por ciento. Este resultado fue atenuado por mayores gastos de los Gobiernos Locales (10,6 por ciento), especialmente, gastos de capital (14,1 por ciento), y el Gobierno Regional (8,7 por ciento), en especial, gastos de capital con un 10,2 por ciento.
- En tanto, el gasto corriente no financiero disminuyó 12,1 por ciento; y el gasto de capital se incrementó 4,9 por ciento, debido a mayor inversión pública (4,2 por ciento).

CUADRO N° 13
PUNO: EJECUCIÓN DEL PRESUPUESTO DE GASTOS DEL GOBIERNO GENERAL
(Millones de soles)

RUBROS	AGOSTO			ENERO - AGOSTO		
	2017	2018	Var. % real	2017	2018	Var. % real
Gobierno Nacional	194,0	150,7	-23,1	1 204,8	1 216,3	0,0
Gobierno Regional	134,8	148,2	8,7	905,9	1 114,5	21,8
Gobiernos Locales	68,8	76,9	10,6	567,5	525,1	-8,5
Total	397,6	375,8	-6,5	2 678,2	2 855,8	5,6
Corriente	266,9	237,1	-12,1	1 762,8	1 895,3	6,5
Capital	130,7	138,7	4,9	915,4	960,6	3,9
Inversión Pública	130,7	137,7	4,2	839,4	938,7	10,7

Fuente: MEF.

Elaboración: BCRP - Sucursal Puno. Departamento de Estudios Económicos.

10. Gasto corriente no financiero

- El gasto corriente no financiero presentó una disminución de 12,1 por ciento, interanual en términos reales; debido a menores montos devengados por el Gobierno Nacional (-32,7 por ciento), principalmente, gastos en bienes y servicios, atenuado por el aumento en el Gobierno Regional (8,3 por ciento) y los Gobiernos Locales (5,8 por ciento), en especial, gastos en remuneraciones.

CUADRO N° 14
PUNO: GASTO CORRIENTE NO FINANCIERO
(Millones de soles)

RUBROS	AGOSTO			ENERO - AGOSTO		
	2017	2018	Var. % real	2017	2018	Var. % real
- Gobierno Nacional	131,1	89,2	-32,7	747,7	742,2	-1,6
- Gobierno Regional	106,5	116,6	8,3	794,0	918,8	14,5
- Gobiernos Locales	29,3	31,4	5,8	221,0	234,2	4,9
TOTAL	266,9	237,1	-12,1	1 762,8	1 895,3	6,5

Fuente: MEF.

Elaboración: BCRP - Sucursal Puno. Departamento de Estudios Económicos.

- En los ocho primeros meses del año, el gasto corriente no financiero aumentó 6,5 por ciento en términos reales; debido al crecimiento del gasto del Gobierno Regional (14,5 por ciento) y Gobiernos Locales (4,9 por ciento), contrarrestado por el menor gasto del Gobierno Nacional (-1,6 por ciento).

11. Inversión pública

- La inversión pública en Puno, correspondiente a los tres niveles de gobierno, totalizó en agosto S/ 137,7 millones; 4,2 por ciento mayor, en términos reales, respecto a similar mes del año pasado. La inversión aumentó en los Gobiernos Locales (11,6 por ciento) y el Gobierno Regional (10,2 por ciento); atenuada por el Gobierno Nacional (-3,2 por ciento).

CUADRO N° 15
PUNO: INVERSIÓN PÚBLICA 1/
(Millones de soles)

RUBROS	AGOSTO			ENERO – AGOSTO		
	2017	2018	Var. % real	2017	2018	Var. % real
- Gobierno Nacional	62,8	61,5	-3,2	385,8	460,8	18,3
- Gobierno Regional	28,4	31,6	10,2	108,8	190,1	73,1
- Gobiernos Locales	39,5	44,5	11,6	344,7	287,7	-17,5
TOTAL	130,7	137,7	4,2	839,4	938,7	10,7

1/ Comprende la formación bruta de capital.

Fuente: MEF.

Elaboración: BCRP - Sucursal Puno. Departamento de Estudios Económicos.

- Entre enero y agosto, la inversión pública acumuló un total de S/ 938,7 millones, 10,7 por ciento mayor respecto a similar periodo del año pasado. La inversión acumulada se incrementó en el Gobierno Regional (73,1 por ciento) y Gobierno Nacional (18,3 por ciento); resultado que fue atenuado por los Gobiernos Locales (-17,5 por ciento).

GRAFICO N° 9
PUNO: VARIACIÓN PORCENTUAL REAL DE INVERSIÓN PÚBLICA
 (Respecto a similar mes del año anterior)

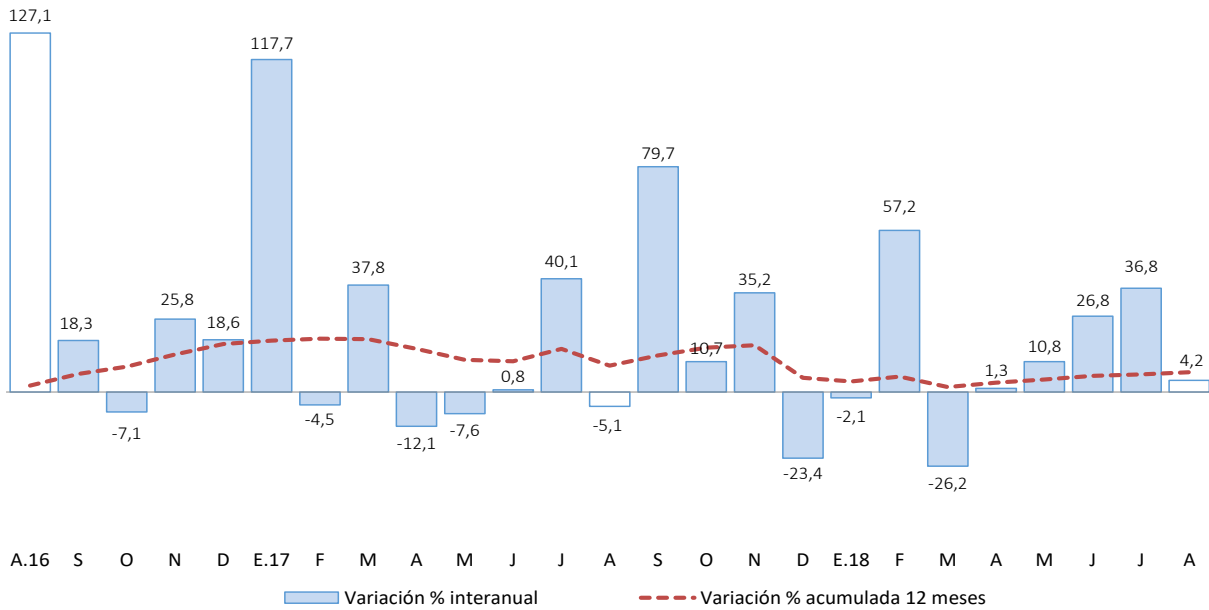

Fuente: MEF.

Elaboración: BCRP - Sucursal Puno. Departamento de Estudios Económicos.

En cuanto a los principales proyectos que se ejecutaron en agosto, destacaron:

- La “Construcción de la autopista Puno - Juliaca” con S/ 24,4 millones devengados a cargo del Gobierno Nacional;
- El “Reemplazo de 19 puentes en el corredor Vial Nacional Ruta: 3s: Km. 1151+095 - Km. 1261+500” con S/ 9,0 millones devengados a cargo del Gobierno Nacional; y
- El “Mejoramiento de los servicios de salud del Hospital de apoyo llave, provincia de El Collao” con S/ 5,8 millones de devengados a cargo del Gobierno Regional.

VI. ANEXOS

ANEXO 1

PUNO: PRODUCCIÓN AGROPECUARIA 1/
(TM)

PRINCIPALES PRODUCTOS	2017					2018									PRINCIPALES PRODUCTOS
	Ago	Set	Oct	Nov	Dic	Ene	Feb	Mar	Abr	May	Jun	Jul	Ago		
AGRÍCOLA															AGRÍCOLA
Quinua	0	0	0	0	0	0	0	1 515	24 502	12 841	0	0	0	Quinua	
Cañihua	0	0	0	0	0	0	0	193	2 853	1 637	0	0	0	Cañihua	
Cebada Grano	0	0	0	0	0	0	0	96	10 141	15 704	354	0	0	Cebada Grano	
Trigo	0	0	0	0	0	0	0	0	554	1 183	14	0	0	Trigo	
Centeno Grano	0	0	0	0	0	0	0	0	0	26	36	0	0	Centeno Grano	
Avena Grano	0	0	0	0	0	0	0	0	2 449	4 398	658	0	0	Avena Grano	
Maiz Amiláceo	0	0	0	0	0	0	0	0	2 840	3 448	0	0	0	Maiz Amiláceo	
Maiz Amarillo Duro	0	0	0	0	0	0	0	83	2 460	2 148	34	0	0	Maiz Amarillo Duro	
Arroz	0	0	0	0	0	0	0	0	123	86	0	0	0	Arroz	
Papa	0	0	0	11 227	22 792	0	13 422	67 421	400 242	278 282	3 974	0	0	Papa	
Oca	0	0	0	0	0	0	0	51	15 754	13 014	16	0	0	Oca	
Olluco	0	0	0	0	0	0	0	113	8 899	9 253	0	0	0	Olluco	
Mashua	0	0	0	0	0	0	0	34	3 334	4 211	0	0	0	Mashua	
Yuca	0	0	0	0	0	0	0	0	2 166	10 932	9 408	0	0	Yuca	
Tarhui	0	0	0	0	0	0	0	0	5	1 234	162	0	0	Tarhui	
Haba	0	0	0	0	8	0	235	2 433	7 119	5 053	0	0	0	Haba	
Arveja	0	0	0	0	0	0	0	0	205	901	0	0	0	Arveja	
Cebolla	0	0	0	0	0	0	1 213	1 583	4 257	1 228	0	0	0	Cebolla	
Avena Forrajera	0	0	0	0	0	0	0	74 272	899 249	789 460	30 292	0	0	Avena Forrajera	
Cebada Forrajera	0	0	0	0	0	0	0	7 032	164 429	203 815	6 961	0	0	Cebada Forrajera	
Plátano	890	906	945	1 053	1 162	928	810	1 028	1 004	964	948	918	890	Plátano	
Naranja	5 153	0	0	0	0	0	0	42	921	6 408	8 498	6 402	5 175	Naranja	
Café	418	0	0	0	0	0	0	0	345	1 837	3 662	1 486	453	Café	
Alfalfa	0	0	0	80	33 619	16 119	101 575	287 958	400 194	290 485	106 669	0	0	Alfalfa	
Otros Pastos Cultivados	0	0	0	0	9 351	1 676	10 792	35 172	59 986	45 458	11 968	0	0	Otros Pastos Cultivados	
PECUARIA 2/														PECUARIA 2/	
Carne de Vacuno	1 810	1 529	1 354	1 327	1 269	1 302	1 533	1 677	2 304	2 292	2 285	2 024	1 819	Carne de Vacuno	
Carne de Ovino	829	727	624	614	532	499	611	671	945	958	899	871	819	Carne de Ovino	
Carne de Alpaca	510	413	370	336	235	338	336	529	697	638	621	600	514	Carne de Alpaca	
Carne de Llama	125	114	93	84	98	98	124	131	182	168	168	140	125	Carne de Llama	
Carne de Porcino	227	198	168	177	161	148	192	194	272	267	266	281	232	Carne de Porcino	
Carne de Ave	232	238	245	257	274	269	319	305	311	296	302	251	234	Carne de Ave	
Leche de Vacuno	7 480	6 126	6 601	7 067	7 889	10 349	13 387	13 976	13 105	12 838	10 605	8 842	8 079	Leche de Vacuno	
Lana de Ovino	0	0	0	501	127	0	1 371	1 077	0	0	0	0	0	Lana de Ovino	
Fibra de Alpaca	0	0	0	1 286	289	152	442	466	0	0	0	0	0	Fibra de Alpaca	
Fibra de Llama	0	0	0	243	37	0	0	72	0	0	0	0	0	Fibra de Llama	
Otros pdtos. Pecuarios	1 397	1 198	1 165	1 100	1 025	915	1 168	1 237	1 573	1 465	1 428	1 343	1 396	Otros pdtos. Pecuarios	

1/ Cifras preliminares. Actualizado al 15-09-2018.

Fuente: DRA - Puno.

Elaboración: BCRP - Sucursal Puno. Departamento de Estudios Económicos.



ANEXO 2

PUNO: SUPERFICIE AGRÍCOLA SEMBRADA 1/
(Hectáreas)

PRINCIPALES CULTIVOS	2017					2018								PRINCIPALES CULTIVOS	
	Ago	Set	Oct	Nov	Dic	Ene	Feb	Mar	Abr	May	Jun	Jul	Ago		
Quinua	0	8 964	24 674	2 278	0	0	0	0	0	0	0	0	0	0	Quinua
Cañihua	0	663	3 490	1 410	90	0	0	0	0	0	0	0	0	0	Cañihua
Cebada Grano	0	1 714	16 235	6 815	15	0	0	0	0	0	0	0	0	0	Cebada Grano
Trigo	0	172	1 003	318	0	0	0	0	0	0	0	0	0	0	Trigo
Centeno Grano	0	0	60	0	0	0	0	0	0	0	0	0	0	0	Centeno Grano
Avena Grano	0	60	4 994	2 656	5	0	0	0	0	0	0	0	0	0	Avena Grano
Maiz Amiláceo	621	1 867	1 416	0	0	0	0	0	0	0	0	0	841	841	Maiz Amiláceo
Maiz Amarillo Duro	915	1 438	230	0	0	0	0	0	0	0	0	0	1 006	1 006	Maiz Amarillo Duro
Arroz	0	60	54	0	0	0	0	0	0	0	0	0	0	0	Arroz
Papa	3 428	9 843	27 941	15 026	1 482	0	0	0	0	0	755	1 455	3 570	3 570	Papa
Oca	332	1 294	1 746	106	0	0	0	0	0	0	0	0	330	330	Oca
Olluco	256	836	1 413	267	0	0	0	0	0	0	0	0	329	329	Olluco
Mashua	67	322	555	38	0	0	0	0	0	0	0	0	69	69	Mashua
Yuca	785	1 009	219	0	0	0	0	0	0	0	0	0	765	765	Yuca
Tarhui	4	281	761	0	0	0	0	0	0	0	0	0	4	4	Tarhui
Haba	1 344	5 554	3 495	91	0	0	0	0	0	0	0	0	1 348	1 348	Haba
Arveja	151	559	327	16	0	0	0	0	0	0	0	0	144	144	Arveja
Cebolla	29	158	260	6	3	0	0	0	0	0	0	0	33	33	Cebolla
Avena Forrajera	0	6	5 968	34 824	31 406	2 961	0	0	0	0	0	0	0	0	Avena Forrajera
Cebada Forrajera	0	1	309	5 394	10 101	1 835	0	0	0	0	0	0	0	0	Cebada Forrajera
Plátano	0	0	0	0	0	0	0	0	0	0	0	0	0	0	Plátano
Naranja	0	0	0	0	0	0	0	0	0	0	0	0	0	0	Naranja
Café	0	0	0	0	3	0	0	0	0	0	0	0	0	0	Café
Alfalfa	0	0	0	0	42	5 700	0	0	0	0	0	0	0	0	Alfalfa
Otros Pastos Cultivados	0	0	0	3	0	265	3	0	0	0	0	0	0	0	Otros Pastos Cultivados
TOTAL	7 932	34 801	95 150	69 248	43 147	10 761	3	0	0	0	755	1 455	8 439	TOTAL	

1/ Cifras preliminares, no incluye superficie instalada de cultivos permanentes. Actualizado al 15-09-2018.

Fuente: DRA - Puno.

Elaboración: BCRP - Sucursal Puno. Departamento de Estudios Económicos.



ANEXO 3

PUNO: EXTRACCIÓN Y PRODUCCIÓN PESQUERA 1/
(TM)

	2017					2018								
	Ago	Set	Oct	Nov	Dic	Ene	Feb	Mar	Abr	May	Jun	Jul	Ago	
CONSUMO HUMANO DIRECTO	3 315	3 263	3 155	5 451	3 764	5 451	4 917	4 779	5 118	4 167	2 912	3 860	3 955	CONSUMO HUMANO DIRECTO
Boga	0	0	0	0	0	0	0	0	0	0	0	0	0	Boga
Carachi	19	13	16	15	14	15	10	10	9	7	7	6	8	Carachi
Ispi	8	30	25	21	23	21	2	1	8	3	5	0	9	Ispi
Suche	0	0	0	0	0	0	0	0	0	0	0	0	0	Suche
Mauri	0	1	1	0	0	0	0	0	0	0	0	0	0	Mauri
Pejerrey	15	11	13	9	7	9	14	12	10	8	9	9	10	Pejerrey
Trucha Natural	1	1	1	2	2	2	5	4	3	2	3	2	3	Trucha Natural
Trucha Crianza	3 272	3 206	3 099	5 405	3 718	5 405	4 886	4 752	5 089	4 147	2 888	3 842	3 926	Trucha Crianza

1/ Cifras preliminares.

Fuente: PRODUCE - Puno.

Elaboración: BCRP - Sucursal Puno. Departamento de Estudios Económicos.

ANEXO 4

PUNO: PRODUCCIÓN MINERA 1/
(Contenido fino)

PRODUCTOS	2017					2018								PRODUCTOS
	Ago	Set	Oct	Nov	Dic	Ene	Feb	Mar	Abr	May	Jun	Jul	Ago	
MINERÍA METÁLICA														MINERÍA METÁLICA
Estaño (TMF)	1 726	1 336	1 471	1 359	1 306	1 359	1 327	1 421	1 540	1 632	1 647	1 623	1 632	Estaño (TMF)
Plomo (TMF)	0	88	0	330	145	330	0	0	0	98	82	0	0	Plomo (TMF)
Oro (kgr-f)	301 660	348 910	391 864	394 104	463 451	394 104	352 008	336 921	273 770	403 760	361 450	317 153	319 609	Oro (kgr-f)
Plata (kg-f)	18	171	15	149	353	149	16	15	17	339	252	13	12	Plata (kg-f)
Zinc (TMF)	0	98	0	48	491	48	0	0	0	81	40	0	0	Zinc (TMF)

1/ Cifras preliminares.

Fuente: MINEM.

Elaboración: BCRP - Sucursal Puno. Departamento de Estudios Económicos.

ANEXO 5

PUNO: PRODUCCIÓN MANUFACTURERA 1/
(Índice 2007=100)

PRODUCTOS	2017					2018								PRODUCTOS
	Ago	Set	Oct	Nov	Dic	Ene	Feb	Mar	Abr	May	Jun	Jul	Ago	
Bebidas gaseosas	33,5	28,7	26,4	28,5	30,7	28,2	24,5	6,5	6,5	32,1	23,0	37,1	33,4	Bebidas gaseosas
Productos de panadería	165,3	245,0	211,9	242,0	264,2	227,0	250,2	189,0	221,1	226,6	202,8	135,3	180,7	Productos de panadería
Ladrillos	78,9	50,1	59,5	49,5	69,9	64,2	58,5	116,9	55,2	68,7	57,7	57,5	57,4 +	Ladrillos
Cemento	0,0	0,0	0,0	0,0	0,0	0,0	0,0	0,0	0,0	0,0	0,0	0,0	0,0	Cemento
Cal 2/	604,5	633,5	612,4	479,0	555,9	616,1	476,4	680,2	645,0	630,9	553,4	520,6	535,1	Cal 2/
Prendas de Vestir	380,6	442,8	341,4	345,0	97,7	0,0	0,0	0,0	40,8	40,7	40,6	40,4	40,4 *	Prendas de Vestir
Muebles	22,4	19,4	27,0	36,0	32,9	39,7	57,3	16,1	5,7	14,6	20,9	19,9	21,6	Muebles
TOTAL	286,5	300,9	289,9	228,9	261,9	288,1	224,0	317,0	300,3	295,2	258,9	243,8	250,7	TOTAL

1/ Cifras preliminares.

2/ Información estimada a partir de octubre 2015.

(*) Información correspondiente a abril 2018.

(+) Información correspondiente a junio 2018.

Fuente: Empresas manufactureras respectivas.

Elaboración: BCRP - Sucursal Puno. Departamento de Estudios Económicos.



ANEXO 6

PUNO: PRODUCCIÓN MANUFACTURERA 1/
(Variación porcentual)

PRODUCTOS	2017					2018								PRODUCTOS
	Ago	Set	Oct	Nov	Dic	Ene	Feb	Mar	Abr	May	Jun	Jul	Ago	
Bebidas gaseosas	-39,2	-26,5	-31,7	-33,7	-3,2	-32,4	-7,2	-77,6	-68,6	9,2	-13,7	39,5	26,3	Bebidas gaseosas
Productos de panadería	-6,9	42,6	2,0	4,3	8,9	-13,9	-0,2	2,8	27,9	15,4	-1,3	-34,0	-11,3	Productos de panadería
Ladrillos	8,2	82,8	-15,4	-36,2	57,9	-11,0	80,7	107,2	-9,8	81,8	-8,4	-8,5	-8,0 +	Ladrillos
Cemento	-	-	-	-	-	-	-	-	-	-	-	-	-	Cemento
Cal 2/	19,5	26,2	50,2	23,1	51,7	54,0	32,5	45,8	22,2	13,5	6,4	-8,2	-11,5	Cal 2/
Prendas de Vestir	43,5	36,8	-7,8	187,5	26,0	-	-	-	-39,0	-81,3	-76,3	-86,9	-89,4 *	Prendas de Vestir
Muebles	23,2	-26,1	318,4	65,7	35,1	40,4	441,5	414,5	-88,8	-73,8	72,2	64,5	80,1	Muebles
TOTAL	19,2	26,2	47,6	23,3	50,7	51,4	32,3	44,6	21,3	13,2	5,6	-9,1	-12,5	TOTAL

1/ Cifras preliminares.

2/ Producción estimada a partir de octubre 2015.

(*) Información correspondiente a abril 2018.

(+) Información correspondiente a junio 2018.

Fuente: Empresas manufactureras respectivas.

Elaboración: BCRP - Sucursal Puno. Departamento de Estudios Económicos.

ANEXO 7

PUNO: ARRIBO DE TURISTAS, SEGÚN NACIONALIDAD

(Número de personas)

	2017					2018								
	Ago	Set	Oct	Nov	Dic	Ene	Feb	Mar	Abr	May	Jun	Jul	Ago	
NACIONALES	71 734	61 411	65 826	64 861	67 387	70 004	76 522	62 506	62 708	65 147	60 417	63 287	68 085	NACIONALES
NORTE AMÉRICA	5 101	5 975	5 432	4 440	3 255	3 837	3 105	4 159	5 466	7 163	6 711	7 152	5 431	NORTE AMÉRICA
EE.UU.	3 641	3 768	3 583	2 537	2 272	2 363	1 999	2 525	3 699	4 966	5 620	5 080	3 091	EE.UU.
Canadá	793	1 541	1 391	1 222	403	838	536	767	925	1 306	548	1 190	1 419	Canadá
México	667	666	458	681	580	636	570	867	842	891	543	882	921	México
CENTRO AMÉRICA	158	109	199	190	149	488	224	224	141	459	263	343	282	CENTRO AMÉRICA
SUD AMÉRICA	4 875	4 433	5 018	3 017	3 594	7 687	5 947	4 505	5 601	5 709	5 017	8 109	6 868	SUD AMÉRICA
Argentina	998	1 317	1 186	586	510	1 913	999	1 087	1 459	1 574	954	2 069	1 743	Argentina
Bolivia	1 126	790	964	835	1 206	1 325	1 106	1 137	1 299	1 149	1 360	1 734	1 373	Bolivia
Brasil	1 498	1 352	1 205	657	705	1 938	760	636	1 236	1 689	1 326	2 102	1 167	Brasil
Chile	429	301	691	239	285	1 275	2 418	774	606	632	218	991	719	Chile
Colombia	549	460	688	466	725	1 108	332	661	752	514	863	724	1 134	Colombia
Ecuador	214	140	211	214	82	67	132	134	183	101	101	112	538	Ecuador
Venezuela	61	73	73	90	81	61	200	76	66	50	195	377	194	Venezuela
EUROPA	20 842	15 564	19 178	12 976	4 846	6 509	6 268	8 863	12 166	14 892	10 182	18 557	25 682	EUROPA
Inglaterra	1 911	2 177	2 645	1 546	455	825	994	802	1 453	1 693	1 342	1 873	2 470	Inglaterra
Alemania	2 409	2 427	3 380	2 089	648	862	1 232	1 784	1 841	2 476	1 562	2 607	2 972	Alemania
España	3 558	1 861	1 794	1 387	753	835	822	1 355	1 219	1 294	1 018	1 797	4 192	España
Francia	4 846	3 472	5 016	3 005	1 098	1 451	1 217	1 853	3 572	4 619	2 720	4 214	6 232	Francia
Italia	4 215	1 429	1 370	872	593	546	401	516	763	819	1 078	1 402	5 114	Italia
Otros Países	3 903	4 198	4 973	4 077	1 299	1 990	1 602	2 553	3 318	3 991	2 462	6 664	4 702	Otros Países
ASIA	1 386	1 290	1 367	1 418	1 526	1 906	2 364	2 043	1 645	1 539	1 399	1 625	1 545	ASIA
Japón	347	308	202	278	342	361	751	616	294	369	265	575	216	Japón
Korea	55	71	8	27	0	503	130	200	64	66	38	89	74	Korea
Otros Países	984	911	1 157	1 113	1 001	1 042	1 483	1 227	1 287	1 104	1 096	961	1 255	Otros Países
ÁFRICA	80	71	168	57	40	249	16	13	33	40	130	345	137	ÁFRICA
OTROS	1 240	2 041	1 841	1 312	799	1 115	651	1 076	1 471	2 035	1 141	1 581	1 385	OTROS
EXTRANJEROS	33 682	29 483	33 203	23 410	14 209	21 791	18 575	20 883	26 523	31 837	24 843	37 712	41 330	EXTRANJEROS
TOTAL GENERAL	105 416	90 894	99 029	88 271	81 596	91 795	95 097	83 389	89 231	96 984	85 260	100 999	109 415	TOTAL GENERAL

Fuente: MINCETUR

Elaboración: BCRP - Sucursal Puno. Departamento de Estudios Económicos.



ANEXO 8

PUNO: EXPORTACIONES (FOB), SEGÚN GRUPO DE PRODUCTOS

(Millones de US\$)

RUBROS	2017					2018								RUBROS
	Ago	Set	Oct	Nov	Dic	Ene	Feb	Mar	Abr	May	Jun	Jul	Ago	
1. PROD. TRADICIONALES	174,2	195,4	156,9	155,2	162,8	165,6	161,8	175,5	161,7	141,3	138,8	119,6	121,4	1. PROD. TRADICIONALES
. Agropecuarios	0,0	0,2	0,5	0,2	0,9	0,2	0,3	0,2	0,0	0,0	0,0	0,0	0,1	. Agropecuarios
. Mineros 1/	174,2	195,2	156,5	155,0	161,9	165,4	161,5	175,3	161,7	141,3	138,8	119,6	121,3	. Mineros 1/
2. PROD. NO TRADICIONALES	6,4	7,2	6,0	2,8	2,3	3,9	2,2	2,2	3,5	2,2	1,9	1,7	1,8	2. PROD. NO TRADICIONALES
. Agropecuarios	1,6	1,1	1,2	0,3	0,3	0,6	0,3	0,6	1,0	0,5	0,8	0,3	0,5	. Agropecuarios
. Pesqueros	0,8	0,6	0,6	0,2	0,3	0,7	0,1	0,6	0,9	0,3	0,8	0,8	0,7	. Pesqueros
. Textiles	0,7	0,9	1,1	1,0	1,3	2,2	1,7	0,8	1,2	1,3	0,3	0,6	0,5	. Textiles
. Minería no metálica	0,3	0,4	0,6	0,4	0,4	0,4	0,1	0,2	0,3	0,1	0,0	0,0	0,0	. Minería no metálica
. Resto de no tradicionales 2/	3,0	4,2	2,4	0,9	0,0	0,0	0,0	0,1	0,0	0,0	0,0	0,0	0,0	. Resto de no tradicionales 2/
3. TOTAL	180,7	202,5	162,9	158,0	165,1	169,5	164,0	177,7	165,1	143,5	140,8	121,3	123,1	3. TOTAL

1/ Productos de maderas, papeles, químicos, minería no metálica, sidero metalúrgicos y joyería, metal mecánico, sombreros de punto, bisutería, juguetes, fundas, instrumentos musicales, productos de hierro laminados, pieles y sus manufacturas.

FUENTE: SUNAT.

ELABORACIÓN: BCRP Sucursal Puno, Dpto. de Estudios Económicos.

ANEXO 9

PUNO: EXPORTACIONES DE PRODUCTOS TRADICIONALES

(Millones de US\$)

TIPO	2017					2018								TIPO
	Ago	Set	Oct	Nov	Dic	Ene	Feb	Mar	Abr	May	Jun	Jul	Ago	
AGROPECUARIOS	0,0	0,2	0,5	0,2	0,9	0,2	0,3	0,2	0,0	0,0	0,0	0,0	0,1	AGROPECUARIOS
Café														Café
Volumen (TM)	0,0	0,1	0,1	0,0	0,3	0,1	0,1	0,0	0,0	0,0	0,0	0,0	0,0	Volumen (TM)
Valor (Mill. US\$)	0,0	0,2	0,5	0,2	0,9	0,2	0,3	0,2	0,0	0,0	0,0	0,0	0,1	Valor (Mill. US\$)
Lana sin cardar ni peinar														Lana sin cardar ni peinar
Volumen (TM)	0,0	0,0	0,0	0,0	0,0	0,0	0,0	0,0	0,0	0,0	0,0	0,0	0,0	Volumen (TM)
Valor (Mill. US\$)	0,0	0,0	0,0	0,0	0,0	0,0	0,0	0,0	0,0	0,0	0,0	0,0	0,0	Valor (Mill. US\$)
Resto de agropecuarios 1/														Resto de agropecuarios 1/
Volumen (TM)	0,0	0,0	0,0	0,0	0,0	0,0	0,0	0,0	0,0	0,0	0,0	0,0	0,0	Volumen (TM)
Valor (Mill. US\$)	0,0	0,0	0,0	0,0	0,0	0,0	0,0	0,0	0,0	0,0	0,0	0,0	0,0	Valor (Mill. US\$)
MINEROS	174,2	195,2	156,5	155,0	161,9	165,4	161,5	175,3	161,7	141,3	138,8	119,6	121,3	MINEROS
Estaño														Estaño
Volumen (TM)	1,7	1,5	1,5	1,3	1,5	1,6	1,2	1,3	1,7	1,4	1,5	0,9	1,7	Volumen (TM)
Valor (Mill. US\$)	34,2	31,4	33,1	26,0	28,4	33,2	25,1	28,5	36,1	29,4	31,4	19,3	33,3	Valor (Mill. US\$)
Oro														Oro
Volumen (TM)	0,0	0,0	0,0	0,0	0,0	0,0	0,0	0,0	0,8	0,0	0,6	0,0	0,0	Volumen (TM)
Valor (Mill. US\$)	140,0	163,8	123,3	129,1	133,5	132,2	136,4	146,9	125,6	111,9	107,5	100,3	88,0	Valor (Mill. US\$)
Zinc														Zinc
Volumen (TM)	0,0	0,0	0,0	0,0	0,0	0,0	0,0	0,0	0,0	0,0	0,0	0,0	0,0	Volumen (TM)
Valor (Mill. US\$)	0,0	0,0	0,0	0,0	0,0	0,0	0,0	0,0	0,0	0,0	0,0	0,0	0,0	Valor (Mill. US\$)
Plomo														Plomo
Volumen (TM)	0,0	0,0	0,0	0,0	0,0	0,0	0,0	0,0	0,0	0,0	0,0	0,0	0,0	Volumen (TM)
Valor (Mill. US\$)	0,0	0,0	0,0	0,0	0,0	0,0	0,0	0,0	0,0	0,0	0,0	0,0	0,0	Valor (Mill. US\$)
Cobre														Cobre
Volumen (TM)	0,0	0,0	0,0	0,0	0,0	0,0	0,0	0,0	0,0	0,0	0,0	0,0	0,0	Volumen (TM)
Valor (Mill. US\$)	0,0	0,0	0,0	0,0	0,0	0,0	0,0	0,0	0,0	0,0	0,0	0,0	0,0	Valor (Mill. US\$)
Resto de mineros 2/														Resto de mineros 2/
Volumen	0,0	0,0	0,0	0,0	0,0	0,0	0,0	0,0	0,0	0,0	0,0	0,0	0,0	Volumen
Valor (Mill. US\$)	0,0	0,0	0,0	0,0	0,0	0,0	0,0	0,0	0,0	0,0	0,0	0,0	0,0	Valor (Mill. US\$)
TOTAL	174,2	195,4	156,9	155,2	162,8	165,6	161,8	175,5	161,7	141,3	138,8	119,6	121,4	TOTAL

1/ Comprende cueros, pieles en bruto, e hilados de lana cardada.

2/ Comprende minerales de los metales preciosos y sus concentrados, minerales de hierro y sus concentrados, y combustibles minerales.

FUENTE: SUNAT.

ELABORACIÓN: BCRP Sucursal Puno, Dpto. de Estudios Económicos.



ANEXO 10

PUNO: EXPORTACIONES DE PRODUCTOS NO TRADICIONALES

(Millones de US\$)

TIPO	2017					2018								TIPO
	Ago	Set	Oct	Nov	Dic	Ene	Feb	Mar	Abr	May	Jun	Jul	Ago	
AGROPECUARIOS	1,6	1,1	1,2	0,3	0,3	0,6	0,3	0,6	1,0	0,5	0,8	0,3	0,5	AGROPECUARIOS
Quinoa excepto para la siembra	1,4	0,7	0,6	0,3	0,1	0,6	0,2	0,5	0,8	0,3	0,6	0,2	0,4	Quinoa excepto para la siembra
Resto	0,2	0,4	0,6	0,1	0,1	0,0	0,1	0,0	0,2	0,2	0,2	0,0	0,1	Resto
PESQUEROS	0,8	0,6	0,6	0,2	0,3	0,7	0,1	0,6	0,9	0,3	0,8	0,8	0,7	PESQUEROS
Trucha Congelada	0,8	0,6	0,6	0,2	0,3	0,7	0,1	0,6	0,9	0,3	0,8	0,8	0,7	Trucha Congelada
TEXTILES	0,7	0,9	1,1	1,0	1,3	2,2	1,7	0,8	1,2	1,3	0,3	0,6	0,5	TEXTILES
Prendas de vestir y otras confecciones	0,0	0,1	0,0	0,0	0,0	0,0	0,0	0,0	0,0	0,0	0,0	0,0	0,1	Prendas de vestir y otras confecciones
Fibras textiles	0,4	0,8	0,9	0,9	1,1	2,2	1,5	0,7	1,2	1,2	0,2	0,6	0,4	Fibras textiles
Resto 1/	0,2	0,1	0,1	0,1	0,1	0,0	0,1	0,1	0,0	0,1	0,1	0,0	0,1	Resto 1/
MINERIA NO METALICA	0,3	0,4	0,6	0,4	0,4	0,4	0,1	0,2	0,3	0,1	0,0	0,0	0,0	MINERIA NO METALICA
Artículos de cerámica	0,0	0,0	0,0	0,0	0,0	0,0	0,0	0,0	0,0	0,0	0,0	0,0	0,0	Artículos de cerámica
Cemento y materiales de construcción	0,3	0,4	0,6	0,4	0,4	0,4	0,1	0,2	0,3	0,1	0,0	0,0	0,0	Cemento y materiales de construcción
Vidrio y artículos de vidrio	0,0	0,0	0,0	0,0	0,0	0,0	0,0	0,0	0,0	0,0	0,0	0,0	0,0	Vidrio y artículos de vidrio
Resto	0,0	0,0	0,0	0,0	0,0	0,0	0,0	0,0	0,0	0,0	0,0	0,0	0,0	Resto
RESTO DE NO TRADICIONALES 2/	3,0	4,2	2,4	0,9	0,0	0,0	0,0	0,1	0,0	0,0	0,0	0,0	0,0	RESTO DE NO TRADICIONALES 2/
PRODUCTOS NO TRADICIONALES	6,4	7,2	6,0	2,8	2,3	3,9	2,2	2,2	3,5	2,2	1,9	1,7	1,8	PRODUCTOS NO TRADICIONALES

1/ Incluye hilados y tejidos.

2/ Sombreros de punto, bisutería, juguetes, fundas, instrumentos musicales, productos de hierro laminados, pieles y sus manufacturas.

FUENTE: SUNAT.

ELABORACIÓN: BCRP Sucursal Puno, Dpto. de Estudios Económicos.

ANEXO 11

PUNO: ADUANA DE DESAGUADERO - IMPORTACIONES (FOB), SEGÚN USO O DESTINO ECONÓMICO

(Millones de US\$)

RUBROS	2017					2018								RUBROS
	Ago	Set	Oct	Nov	Dic	Ene	Feb	Mar	Abr	May	Jun	Jul	Ago	
BIENES DE CONSUMO	6,5	6,6	7,0	6,1	6,0	5,9	5,0	6,9	7,0	8,3	5,9	7,1	7,7	BIENES DE CONSUMO
. Alimentos y Bebidas	6,1	5,9	6,3	5,3	5,4	5,6	4,6	6,1	6,2	7,3	5,1	6,0	6,8	. Alimentos y Bebidas
. Productos Farmacéuticos	0,0	0,0	0,0	0,0	0,0	0,0	0,0	0,0	0,0	0,0	0,0	0,0	0,0	. Productos Farmacéuticos
. Utensilios Domésticos	0,0	0,0	0,0	0,0	0,0	0,0	0,0	0,0	0,0	0,0	0,0	0,0	0,0	. Utensilios Domésticos
. Electro.y Veh. Uso Part.	0,1	0,0	0,0	0,0	0,0	0,0	0,0	0,0	0,0	0,1	0,0	0,0	0,0	. Electro.y Veh. Uso Part.
. Otros	0,3	0,7	0,7	0,8	0,5	0,3	0,4	0,7	0,8	1,0	0,8	1,1	0,9	. Otros
INSUMOS	14,4	12,7	12,2	15,9	15,2	11,2	11,6	14,9	23,5	21,8	17,4	17,4	18,0	INSUMOS
. Combustibles y Lubricantes	2,1	2,4	2,8	2,9	1,9	0,1	1,1	1,8	2,0	2,0	2,1	2,4	2,5	. Combustibles y Lubricantes
. Insumos para la Agricultura	10,0	8,5	7,5	11,2	11,2	10,0	8,9	11,4	19,3	17,9	13,1	12,3	12,4	. Insumos para la Agricultura
. Insumos para la Industria	2,2	1,7	1,9	1,9	2,2	1,1	1,6	1,7	2,2	1,8	2,1	2,7	3,1	. Insumos para la Industria
BIENES DE CAPITAL	0,3	0,4	0,6	0,0	1,6	1,1	1,2	0,0	0,0	0,3	1,0	0,3	0,1	BIENES DE CAPITAL
. Maquinaria y Equipo	0,1	0,3	0,6	0,0	1,3	0,1	0,2	0,0	0,0	0,0	0,7	0,0	0,0	. Maquinaria y Equipo
. Partes y Piezas	0,0	0,0	0,0	0,0	0,1	0,9	0,1	0,0	0,0	0,2	0,1	0,1	0,0	. Partes y Piezas
. Herramientas	0,0	0,0	0,0	0,0	0,1	0,1	0,9	0,0	0,0	0,1	0,0	0,0	0,0	. Herramientas
. Materiales de Construcción	0,2	0,0	0,0	0,0	0,0	0,0	0,0	0,0	0,0	0,0	0,2	0,2	0,0	. Materiales de Construcción
TOTAL	21,1	19,6	19,9	22,0	22,7	18,2	17,8	21,7	30,5	30,4	24,2	24,8	25,8	TOTAL

FUENTE: SUNAT.

ELABORACIÓN: BCRP Sucursal Puno, Dpto. de Estudios Económicos.



ANEXO 12

PUNO: CRÉDITOS, CON TCF = 3,24

(Millones de soles)

INSTITUCIONES	2017					2018								INSTITUCIONES
	Ago	Set	Oct	Nov	Dic	Ene	Feb	Mar	Abr	May	Jun	Jul	Ago	
Banco de la Nación	160	161	162	162	164	167	170	171	173	176	177	178	181	Banco de la Nación
Agrobanco	29	30	29	28	28	26	25	23	22	21	19	18	17	Agrobanco
Banca múltiple	1 578	1 675	1 666	1 688	1 634	1 652	1 651	1 656	1 668	1 693	1 701	1 694	1 700	Banca múltiple
Inst. no bancarias	1 481	1 500	1 519	1 543	1 565	1 573	1 584	1 596	1 614	1 628	1 637	1 654	1 681	Inst. no bancarias
. Cajas Municipales	1 021	1 032	1 044	1 055	1 064	1 074	1 079	1 088	1 097	1 106	1 112	1 125	1 142	. Cajas Municipales
. Cajas Rurales	198	204	207	214	218	214	219	219	222	223	223	224	230	. Cajas Rurales
. EDPYMES	3	3	3	3	3	3	3	2	2	2	2	2	2	. EDPYMES
. Financieras	259	261	265	272	280	282	283	287	292	296	300	303	308	. Financieras
TOTAL	3 249	3 366	3 376	3 422	3 391	3 418	3 430	3 447	3 477	3 518	3 535	3 545	3 580	TOTAL

FUENTE: SBS y AFP.

ELABORACION: BCRP Sucursal Puno, Dpto. de Estudios Económicos.

ANEXO 13

PUNO: DEPÓSITOS, CON TCF = 3,24

(Millones de soles)

INSTITUCIONES	2017					2018								INSTITUCIONES
	Ago	Set	Oct	Nov	Dic	Ene	Feb	Mar	Abr	May	Jun	Jul	Ago	
Banco de la Nación	342	333	341	336	381	394	408	367	373	361	374	371	390	Banco de la Nación
Banca múltiple	845	863	794	809	859	859	856	858	835	824	818	843	856	Banca múltiple
Inst. no bancarias	387	390	400	406	412	420	422	424	430	441	443	452	455	Inst. no bancarias
. Cajas Municipales	251	251	254	259	266	273	275	273	277	285	286	291	293	. Cajas Municipales
. Cajas Rurales	123	126	132	133	133	133	133	136	137	141	142	145	146	. Cajas Rurales
. Financieras	13	14	13	14	14	14	14	15	15	16	15	16	17	. Financieras
TOTAL	1 575	1 586	1 534	1 551	1 652	1 673	1 686	1 649	1 638	1 626	1 636	1 667	1 701	TOTAL

FUENTE: SBS y AFP.

ELABORACION: BCRP Sucursal Puno, Dpto. de Estudios Económicos.

ANEXO 14

PUNO: TASA DE MOROSIDAD

(En porcentajes)

INSTITUCIONES	2017						2018							INSTITUCIONES
	Jul	Ago	Set	Oct	Nov	Dic	Ene	Feb	Mar 1/	Abr	May	Jun	Jul 1/	
Banco de la Nación	1,6	1,5	1,5	1,5	1,5	1,5	1,5	1,5	1,5	1,5	1,5	1,6	1,6	Banco de la Nación
Agrobanco	9,4	9,2	8,9	9,5	12,8	9,5	14,8	12,8	12,8	15,9	17,9	20,6	20,6	Agrobanco
Banca múltiple	4,5	4,5	4,3	4,7	4,6	4,2	4,4	4,5	4,5	4,4	4,4	4,5	4,5	Banca múltiple
Inst. no bancarias														Inst. no bancarias
. Cajas Municipales	6,5	6,5	6,3	6,7	6,5	5,4	5,8	6,1	6,1	6,2	6,3	6,2	6,2	. Cajas Municipales
. Cajas Rurales	6,6	6,6	6,5	6,6	6,4	5,4	4,9	5,2	5,2	5,4	5,9	5,8	5,8	. Cajas Rurales
. EDPYMES	10,8	11,3	12,6	12,8	11,1	9,8	16,2	18,5	18,5	16,1	16,3	15,3	15,3	. EDPYMES
. Financieras	5,3	4,9	4,6	4,7	4,3	4,6	4,9	4,7	4,7	5,0	4,7	4,7	4,7	. Financieras
TOTAL	5,2	5,2	5,0	5,3	5,2	4,6	4,9	5,0	4,9	5,0	5,1	5,1	5,1	TOTAL

1/ La información desagregada por insituciones corresponde al mes de anterior.

FUENTE: SBS y AFP.

ELABORACION: BCRP Sucursal Puno, Dpto. de Estudios Económicos.



ANEXO 15

PUNO: INGRESOS RECAUDADOS DEL GOBIERNO NACIONAL 1/

(Millones de soles)

RUBROS	2017					2018								RUBROS
	Ago	Set	Oct	Nov	Dic	Ene	Feb	Mar	Abr	May	Jun	Jul	Ago	
I. INGRESOS TRIBUTARIOS	33,3	32,2	35,2	34,1	35,7	40,3	36,0	40,8	47,1	40,1	36,3	36,7	41,7	I. INGRESOS TRIBUTARIOS
1. Impuesto a la renta	11,0	12,5	11,9	11,3	11,5	15,8	15,4	20,0	19,0	11,7	11,9	12,6	12,3	1. Impuesto a la renta
- Personas naturales	3,5	3,3	3,2	3,1	3,9	4,9	3,5	3,5	4,8	3,9	3,2	4,4	4,7	- Personas naturales
- Personas jurídicas	7,4	9,0	8,6	8,0	7,5	10,8	11,8	10,8	9,6	6,9	7,0	7,9	7,3	- Personas jurídicas
- Regularización	0,2	0,1	0,1	0,1	0,1	0,1	0,2	5,7	4,6	0,9	1,6	0,3	0,2	- Regularización
2. Impuestos a la Importación	0,0	0,0	0,0	0,1	0,0	0,0	0,0	0,0	0,1	0,0	0,0	0,0	0,0	2. Impuestos a la Importación
3. Impuestos a la Prod. y consumo	21,2	18,4	19,6	21,1	22,9	22,9	18,7	19,3	26,5	25,8	22,6	22,3	22,7	3. Impuestos a la Prod. y consumo
. Impuesto General a las Ventas	20,7	18,0	19,2	20,9	22,6	22,5	18,3	18,9	26,0	25,2	22,1	21,7	22,2	. Impuesto General a las Ventas
- Interno	8,0	7,4	7,5	8,3	8,7	11,0	7,6	6,6	8,5	7,2	7,1	7,6	7,3	- Interno
- Importaciones	12,7	10,6	11,7	12,6	13,9	11,5	10,8	12,3	17,5	18,0	15,1	14,2	14,9	- Importaciones
. Impuesto Selectivo al Consumo 2/	0,5	0,4	0,4	0,3	0,3	0,4	0,4	0,4	0,5	0,5	0,5	0,5	0,5	. Impuesto Selectivo al Consumo
4. Otros ingresos	1,1	1,3	3,7	1,6	1,2	1,7	1,9	1,5	1,5	2,6	1,7	1,9	6,6	4. Otros ingresos
II. INGRESOS NO TRIBUTARIOS	2,4	2,0	2,2	2,0	1,9	1,4	1,1	1,0	4,4	2,5	2,1	3,3	2,0	II. INGRESOS NO TRIBUTARIOS
III. TOTAL	35,7	34,2	37,3	36,1	37,5	41,8	37,2	41,8	51,5	42,6	38,3	40,1	43,6	III. TOTAL

1/ Información registrada al 31 de agosto de 2018.

2/ Incluye el Impuesto Selectivo al Consumo interno y de importaciones.

Fuente: SUNAT.

Elaboración: BCRP - Sucursal Puno. Departamento de Estudios Económicos.

ANEXO 16

PUNO: EJECUCIÓN DEL PRESUPUESTO DE GASTOS DEL GOBIERNO GENERAL

(Millones de soles)

TIPO DE GASTO	2017					2018								TIPO DE GASTO
	Ago	Set	Oct	Nov	Dic	Ene	Feb	Mar	Abr	May	Jun	Jul	Ago	
I. GASTOS CORRIENTES	266,9	189,0	238,5	233,9	435,4	200,2	240,4	210,6	257,1	228,6	249,3	271,8	237,1	I. GASTOS CORRIENTES
Gobierno Nacional	131,1	53,3	94,7	68,5	139,9	78,5	112,7	71,8	112,2	81,9	95,3	100,6	89,2	Gobierno Nacional
Gobierno Regional	106,5	105,4	111,6	136,7	229,1	108,2	103,0	108,6	113,5	114,0	121,4	133,6	116,6	Gobierno Regional
Gobiernos Locales	29,3	30,3	32,2	28,6	66,5	13,5	24,8	30,1	31,4	32,7	32,6	37,7	31,4	Gobiernos Locales
Remuneraciones	114,1	113,5	119,4	145,4	186,5	132,2	126,6	131,5	133,9	132,3	133,6	142,5	127,0	Remuneraciones
Gobierno Nacional	27,8	28,1	29,3	29,5	36,4	33,7	31,6	35,0	34,7	32,9	33,8	33,8	28,1	Gobierno Nacional
Gobierno Regional	80,1	79,6	83,9	110,3	142,0	93,6	88,1	89,4	92,9	92,7	93,4	100,6	92,1	Gobierno Regional
Gobiernos Locales	6,2	5,8	6,3	5,5	8,0	4,9	6,9	7,2	6,3	6,7	6,5	8,1	6,8	Gobiernos Locales
Bienes y servicios	90,8	54,6	70,4	63,5	149,4	26,1	50,4	61,7	68,4	57,6	61,8	74,4	61,0	Bienes y servicios
Gobierno Nacional	51,9	16,3	28,0	24,8	45,7	13,2	26,7	29,3	31,7	20,2	20,8	32,7	22,9	Gobierno Nacional
Gobierno Regional	18,6	17,5	20,3	18,0	53,2	5,0	7,5	10,9	13,5	14,2	19,0	17,6	16,4	Gobierno Regional
Gobiernos Locales	20,3	20,8	22,1	20,8	50,6	7,8	16,3	21,5	23,2	23,2	22,0	24,0	21,8	Gobiernos Locales
Transferencias 1/	62,0	20,9	48,7	24,9	99,5	42,0	63,4	17,4	54,7	38,7	53,9	54,9	49,1	Transferencias 1/
Gobierno Nacional	51,5	9,0	37,5	14,2	57,7	31,6	54,4	7,5	45,7	28,7	40,8	34,0	38,3	Gobierno Nacional
Gobierno Regional	7,7	8,2	7,3	8,4	33,9	9,5	7,4	8,4	7,0	7,2	9,0	15,3	8,0	Gobierno Regional
Gobiernos Locales	2,8	3,7	3,9	2,3	7,9	0,8	1,6	1,5	2,0	2,8	4,2	5,6	2,8	Gobiernos Locales
II. GASTOS DE CAPITAL	130,7	179,0	254,3	176,2	367,6	36,3	76,7	88,6	187,4	117,9	115,7	199,2	138,7	II. GASTOS DE CAPITAL
Gobierno Nacional	62,8	90,2	183,4	81,3	94,6	28,2	23,1	36,6	146,6	26,2	42,7	109,2	61,5	Gobierno Nacional
Gobierno Regional	28,4	19,3	22,9	37,2	95,4	3,7	32,0	13,4	13,0	55,7	29,0	17,1	31,6	Gobierno Regional
Gobiernos Locales	39,5	69,4	48,0	57,8	177,6	4,4	21,6	38,6	27,8	36,0	44,0	72,9	45,5	Gobiernos Locales
Formación bruta de capital	130,7	170,0	247,6	175,0	364,6	36,2	76,7	88,1	180,3	111,8	109,0	198,9	137,7	Formación bruta de capital
Gobierno Nacional	62,8	81,7	176,8	80,2	91,8	28,2	23,1	36,1	139,6	26,2	36,9	109,2	61,5	Gobierno Nacional
Gobierno Regional	28,4	19,3	22,9	37,2	95,4	3,7	32,0	13,4	13,0	50,2	29,0	17,1	31,6	Gobierno Regional
Gobiernos Locales	39,5	69,0	47,9	57,7	177,5	4,2	21,6	38,6	27,7	35,4	43,0	72,6	44,5	Gobiernos Locales
Otros gastos de capital 2/	0,0	8,9	6,6	1,2	3,0	0,1	0,0	0,5	7,1	6,1	6,8	0,3	1,0	Otros gastos de capital 2/
III. GASTOS NO FINANCIEROS	397,6	368,0	492,8	410,1	803,0	236,5	317,2	299,2	444,5	346,5	365,0	471,1	375,8	III. GASTOS NO FINANCIEROS
Gobierno Nacional	194,0	143,5	278,1	149,8	234,5	106,7	135,7	108,4	258,8	108,1	138,1	209,8	150,7	Gobierno Nacional
Gobierno Regional	134,8	124,7	134,5	173,9	324,5	111,9	135,0	122,1	126,5	169,7	150,4	150,7	148,2	Gobierno Regional
Gobiernos Locales	68,8	99,8	80,2	86,4	244,0	17,8	46,4	68,8	59,3	68,7	76,6	110,6	76,9	Gobiernos Locales

1/ Incluye el pago de pensiones, donaciones, transferencias y otros gastos corrientes.

2/ Incluye donaciones y transferencias.

Fuente: MEF.

Elaboración: BCRP - Sucursal Puno. Departamento de Estudios Económicos.

