

**BANCO CENTRAL DE RESERVA DEL PERÚ**  
**SUCURSAL PUNO**



**PUNO: Síntesis de Actividad Económica**  
**Julio 2018<sup>1,2</sup>**

**Departamento de Estudios Económicos**

---

<sup>1</sup> Participaron: Luis Arpi Quilca ([Luis.arpi@bcrp.gob.pe](mailto:Luis.arpi@bcrp.gob.pe)), Liseth Condori Fernández ([liseth.condori@bcrp.gob.pe](mailto:liseth.condori@bcrp.gob.pe)) y Elizabeth Quispe Alvarez ([elizabeth.quispe@bcrp.gob.pe](mailto:elizabeth.quispe@bcrp.gob.pe)).

<sup>2</sup> En este informe se presentan los saldos de los créditos y depósitos al cierre de operaciones de junio 2018. Cabe destacar que los saldos de las cuentas expresadas en moneda extranjera se valúan al tipo de cambio constante del Programa Monetario de 2017 (S/ 3,24 por dólar), a fin de aislar el efecto de la valuación cambiaria sobre los saldos en dicha moneda.

## ÍNDICE

	<i>Página</i>
<b>RESUMEN EJECUTIVO.....</b>	<b>3</b>
<b>I. ACTIVIDAD PRODUCTIVA.....</b>	<b>5</b>
1. Actividad primaria.....	5
1.1 Sector agropecuario.....	5
1.2 Sector pesca.....	6
1.3 Sector minería.....	7
2. Otros indicadores sectoriales.....	8
2.1 Sector manufactura.....	8
2.2 Arribos a los establecimientos de hospedaje.....	9
<b>II. ASPECTOS LABORALES.....</b>	<b>10</b>
3. Empleo.....	10
<b>III. SECTOR EXTERNO.....</b>	<b>11</b>
4. Exportaciones.....	11
5. Importaciones.....	12
<b>IV. CRÉDITOS Y DEPÓSITOS<sup>2</sup>.....</b>	<b>13</b>
6. Créditos.....	13
7. Depósitos.....	16
<b>V. EJECUCIÓN DE PRESUPUESTO PÚBLICO.....</b>	<b>18</b>
8. Ingresos del Gobierno Nacional.....	18
9. Ejecución del presupuesto de gastos del Gobierno General.....	18
10. Gasto corriente no financiero.....	19
11. Inversión pública.....	19
<b>VI. ANEXOS.....</b>	<b>21</b>

## RESUMEN EJECUTIVO

---

### Principales hechos de importancia

- La evolución de la **actividad primaria**, fue negativa en julio, resultado de la disminución en los sectores pesca (-28,9 por ciento) y minería (-2,3 por ciento); atenuado por la mayor producción del sector agropecuario (1,4 por ciento).
- En cuanto a los **otros indicadores de actividad económica** en la región, creció la inversión pública (36,8 por ciento), el arribo a establecimientos de hospedaje (19,3 por ciento), el crédito total en **junio** (10,5 por ciento) y el empleo formal en empresas de más de 10 trabajadores en las ciudades de Puno y Juliaca (0,5 por ciento); mientras que disminuyó la exportación de bienes (-16,2 por ciento) y la producción industrial (-9,4 por ciento).

### Actividad primaria

- El **sector agropecuario** mostró un crecimiento de 1,4 por ciento interanual, obedeciendo a la mayor producción agrícola (0,6 por ciento) y pecuaria (1,7 por ciento).
- El **sector pesca** registró una disminución de 28,9 por ciento, respecto a julio del año anterior, resultado de la menor producción de trucha criada en jaulas flotantes (-28,9 por ciento).
- La **actividad minera** disminuyó 2,3 por ciento, respecto al 2017, básicamente por la menor producción de estaño (-8,9 por ciento); contrarrestada por la extracción de oro (13,4 por ciento).

### Otros indicadores de actividad económica

- La **producción manufacturera** mostró una caída de 9,4 por ciento interanual en julio, resultado de la menor producción de cal (-8,2 por ciento), acompañado del comportamiento mixto del resto de industrias.
- El **arribo a los establecimientos de hospedaje** aumentó en 19,3 por ciento interanual; resultado de la mayor afluencia de turistas extranjeros (50,4 por ciento) y nacionales (6,2 por ciento).
- El **empleo formal** en empresas de más de 10 trabajadores en las ciudades de Puno y Juliaca creció 0,5 por ciento interanual, ello debido al mayor número de personal para los sectores transporte (10,7 por ciento), extractiva (9,9 por ciento), comercio (4,0 por ciento) e industria manufacturera (1,9 por ciento); contrarrestada por la menor captación de trabajadores en el sector servicios (-1,1 por ciento).
- Las **exportaciones** de Puno realizadas por diferentes zonas de embarque sumaron US\$ 121,3 millones, menor en 16,2 por ciento interanual, resultado de la disminución en el valor exportado de productos **tradicionales** (-14,5 por ciento) y **no tradicionales** (-65,0 por ciento).
- El **crédito total** en **junio** (S/ 3 535 millones) creció 10,5 por ciento, en términos nominales, respecto a igual mes de 2017. El crédito a personas se incrementó 12,9 por ciento; y el crédito a empresas creció 9,4 por ciento.
- La **inversión pública** (S/ 198,9 millones) mostró un incremento de 36,8 por ciento interanual, en términos reales, por mayor inversión del Gobierno Nacional (149,8 por ciento); atenuado por los Gobiernos Locales (-12,7 por ciento) y el Gobierno Regional (-7,6 por ciento).

**CUADRO N° 1**  
**PUNO: OTROS INDICADORES DE ACTIVIDAD ECONÓMICA**  
 (Variación % respecto a similar periodo del año anterior)

	Feb.18	Mar.18	Abr.18	May.18	Jun.18	Jul.18
Producción industrial 1/	↑ 32,3	↑ 44,9	↑ 21,9	↑ 12,7	↑ 5,8	↓ -9,4
Arribos establec. de hospedaje	↑ 14,8	↑ 0,2	↑ 5,4	↑ 3,9	↓ -0,6	↑ 19,3
Empleo formal urbano 2/	↑ 3,3	↑ 1,9	↓ -0,5	↓ -0,5	↑ 0,3	↑ 0,5
Exportaciones	↓ -2,5	↑ 20,9	↑ 6,6	↓ -2,5	↓ -3,7	↓ -16,2
Crédito total 3/	↑ 10,1	↑ 9,3	↑ 9,1	↑ 9,0	↑ 10,5	
Crédito de consumo 3/	↑ 13,1	↑ 13,2	↑ 13,8	↑ 13,9	↑ 13,7	
Crédito hipotecario 3/	↑ 4,5	↑ 2,3	↑ 5,3	↑ 5,1	↑ 5,7	
Inversión pública 1/	↑ 57,2	↓ -26,2	↑ 1,3	↑ 10,8	↑ 26,9	↑ 36,8

1/ En términos reales.

2/ En empresas de 10 a más trabajadores situadas en las ciudades de Puno y Juliaca.

3/ En términos nominales.

Fuentes: BCRP - Sucursal Puno, Mincetur, MTPE, SBS y MEF.

## I. ACTIVIDAD PRODUCTIVA

### 1. Actividad primaria

#### 1.1 Sector agropecuario

- El **sector agropecuario** creció 1,4 por ciento interanual, debido a la mayor producción agrícola (0,6 por ciento) y pecuaria (1,7 por ciento). Igualmente, en el acumulado hasta julio, este sector creció 5,9 por ciento, resultado de la mayor producción agrícola.
- La **actividad agrícola** registró la cosecha de solo tres cultivos permanentes; obteniéndose una producción total de 8 806 toneladas, significando un incremento de 0,6 por ciento en el VBP de esta actividad en comparación a julio 2017, especialmente por el aumento en la producción de café (0,7 por ciento), naranja (0,3 por ciento) y plátano (0,1 por ciento).
- De igual forma, en los primeros siete meses del año, la actividad agrícola acumuló un crecimiento de 7,3 por ciento, observándose los mayores incrementos en la producción de alfalfa, avena forrajera, papa, oca y maíz amiláceo, entre otros; debido a un mayor rendimiento por hectárea de estos cultivos (6,8 por ciento).

**CUADRO N° 2**  
**PUNO: SECTOR AGROPECUARIO 1/**  
(Miles de toneladas)

Subsectores	Estructura Porcentual 2016 2/	JULIO				ENERO – JULIO			
		2017	2018	Var.%	Contribución 3/	2017	2018	Var.%	Contribución 3/
<b>AGRICOLA 2/</b>	<b>71,4</b>			<b>0,6</b>	<b>0,2</b>			<b>7,3</b>	<b>5,9</b>
<b>Orientada al mercado interno 2/</b>	<b>71,4</b>			<b>0,6</b>	<b>0,2</b>			<b>7,3</b>	<b>5,9</b>
Quinua	3,5	0,0	0,0	-	-	39,6	38,9	-1,9	-0,1
Cebada Grano	1,4	0,0	0,0	-	-	27,2	26,3	-3,2	0,0
Papa	25,3	0,0	0,0	-	-	708,9	763,3	7,7	2,2
Oca	1,2	0,0	0,0	-	-	28,2	28,8	2,1	0,0
Haba	1,2	0,0	0,0	-	-	15,0	14,8	-1,0	0,0
Avena Forrajera	14,4	0,0	0,0	-	-	1 628,7	1 793,3	10,1	1,8
Cebada Forrajera	3,6	0,0	0,0	-	-	403,7	382,2	-5,3	-0,2
Café	2,7	1,5	1,5	0,7	0,1	7,3	7,3	-0,1	0,0
Alfalfa	9,6	0,0	0,0	-	-	1 025,7	1 203,0	17,3	1,8
Otros Pastos Cultivados	3,3	0,0	0,0	-	-	144,9	165,1	13,9	0,5
Otros cultivos 2/	5,3	3,1	3,1	0,3	0,0	62,7	62,9	0,2	0,0
<b>PECUARIA 2/</b>	<b>28,6</b>			<b>1,7</b>	<b>1,2</b>			<b>-0,3</b>	<b>-0,1</b>
Carne de vacuno 4/	7,1	2,0	2,0	1,8	0,4	13,1	13,4	2,2	0,1
Carne de ovino 4/	2,5	0,9	0,9	-4,3	-0,4	5,6	5,5	-2,5	0,0
Carne de alpaca 4/	1,1	0,6	0,6	0,4	0,0	3,8	3,8	-1,8	0,0
Leche 4/	7,4	8,4	8,8	5,5	1,1	78,2	83,1	6,3	0,4
Lana de ovino 4/	1,7	0,0	0,0	-	-	3,6	2,4	-31,3	-
Fibra de alpaca 4/	4,3	0,0	0,0	-	-	1,1	1,1	-0,5	0,0
Otros pdtos pecuarios 2/	4,5	4,8	4,8	0,5	0,1	34,3	34,0	-0,9	0,0
<b>SECTOR AGROPECUARIO 2/</b>	<b>100,0</b>			<b>1,4</b>	<b>1,4</b>			<b>5,9</b>	<b>5,9</b>

1/ Cifras preliminares.

2/ A precios de 2007.

3/ En base a la estructura de similar período de 2017.

4/ Peso neto.

Fuente: DRA – Puno.

Elaboración: BCRP - Sucursal Puno, Departamento de Estudios Económicos.

- La **producción pecuaria** se incrementó en julio (1,7 por ciento interanual), principalmente por la mayor producción de leche (5,5 por ciento), carne de vacuno (1,8 por ciento), otros productos pecuarios (0,5 por ciento) y carne de alpaca (0,4 por ciento); atenuado por la carne de ovino (-4,3 por ciento).
- Por lo contrario, entre enero y julio, esta actividad se redujo en 0,3 por ciento interanual, esencialmente por la menor producción de carne de ovino y alpaca, lana de ovino, fibra de alpaca y otros productos pecuarios.

- En cuanto al avance de las siembras, correspondiente a la actual campaña agrícola (2017/2018), en julio solo se registró la siembra de 1 455 hectáreas de papa, correspondiente a la denominada “campaña chica”, la cual fue menor en 2,3 por ciento, respecto al mismo mes del año pasado; sin embargo, la siembra acumulada de la campaña siguió siendo superior en 3,3 por ciento respecto a la campaña anterior, destacando el aumento de siembra de avena forrajera (7 125 hectáreas más), quinua (607 hectáreas adicionales) y papa (220 hectáreas más). En cuanto a cultivos permanentes, destacó el aumento de la siembra de alfalfa (2 056 hectáreas más) y otros pastos cultivados (133 hectáreas adicionales), debido a que Puno es una zona ganadera.

**CUADRO N° 3**  
**PUNO: SUPERFICIE SEMBRADA 1/**  
(Hectáreas)

	Campaña Agrícola 2/		Variación	
	2016/2017	2017/2018	Absoluta	Porcentual
<b>CULTIVOS TRANSITORIOS</b>	<b>251 052</b>	<b>257 199</b>	<b>6 147</b>	<b>2,4</b>
Quinua	35 309	35 916	607	1,7
Cebada Grano	25 625	24 779	-846	-3,3
Papa	59 710	59 930	220	0,4
Oca	3 416	3 478	62	1,8
Haba	10 360	10 484	124	1,2
Avena Forrajera	68 040	75 165	7 125	10,5
Cebada Forrajera	18 739	17 640	-1 099	-5,9
Otros cultivos transitorios	29 853	29 807	-46	-0,2
<b>CULTIVOS PERMANENTES</b>	<b>3 832</b>	<b>6 016</b>	<b>2 184</b>	<b>57,0</b>
Café	8	3	-5	-62,5
Alfalfa	3 686	5 742	2 056	55,8
Otros Pastos Cultivados	138	271	133	96,4
Otros cultivos permanentes	0	0	0	-
<b>Total</b>	<b>254 884</b>	<b>263 215</b>	<b>8 331</b>	<b>3,3</b>

1/ Cifras preliminares.

2/ Acumulado de agosto a mayo.

Fuente: DRA – Puno.

Elaboración: BCRP - Sucursal Puno, Departamento de Estudios Económicos.

## 1.2 Sector pesca

- El sector pesca, en julio, presentó una disminución de 28,9 por ciento, respecto a similar mes de 2017, resultado de la menor producción de trucha en jaulas flotantes (-28,9 por ciento) destinada al consumo nacional y regional. Asimismo, se redujo la pesca de ispi (-97,0 por ciento), carachi (-55,1 por ciento), mauri (-53,8 por ciento), pejerrey (-17,8 por ciento) y trucha natural (-12,9 por ciento). La producción de trucha en jaulas flotantes representa el 99,7 por ciento del VBP pesquero y el resto sólo el 0,3 por ciento; este último porcentaje se debe a la sobrepesca informal y depredación de especies nativas por parte de especies introducidas (trucha y pejerrey).

**CUADRO N° 4**  
**PUNO: SECTOR PESCA**  
(En toneladas)

	JULIO			ENERO - JULIO		
	2017	2018	Var %	2017	2018	Var %
<b>Consumo Humano Directo</b>	<b>5 441</b>	<b>3 860</b>	<b>-29,1</b>	<b>26 994</b>	<b>31 204</b>	<b>15,6</b>
- Boga	0,0	0,0	-	0,0	0,0	-
- Carachi	13,5	6,1	-55,1	145,6	63,7	-56,3
- Ispi	9,6	0,3	-97,0	63,2	39,9	-37,0
- Suche	0,0	0,0	-	0,0	0,5	-
- Mauri	0,4	0,2	-53,8	5,7	1,2	-79,7
- Pejerrey	10,6	8,7	-17,8	89,7	70,5	-21,4
- Trucha Natural	2,7	2,4	-12,9	14,6	19,9	36,4
- Trucha Crianza	5 404,6	3 842,1	-28,9	26 675,0	31 008,8	16,2
<b>SECTOR PESCA 1/</b>			<b>-28,9</b>			<b>16,0</b>

1/ A precios de 2007.

Fuente: DIREPRO – Puno.

Elaboración: BCRP - Sucursal Puno, Departamento de Estudios Económicos.

- En los siete primeros meses, el sector acumuló un crecimiento de 16,0 por ciento interanual, definida por la mayor producción de trucha en jaulas flotantes (16,2 por ciento) y trucha natural (36,4 por ciento); mientras que disminuyó la pesca de mauri (-79,7 por ciento), carachi (-56,3 por ciento), ispi (-37,0 por ciento) y pejerrey (-21,4 por ciento).

### 1.3 Sector minería

- En julio, la actividad minera disminuyó 2,3 por ciento, respecto a su similar del año pasado, resultado de la menor producción de estaño (-8,9 por ciento), cuyo VBP representó el 49,5 por ciento del total minero, seguido de la menor extracción de plomo y plata; contrarrestado por la mayor producción de oro (13,4 por ciento).

**CUADRO N° 5**  
**PUNO: SECTOR MINERÍA 1/**  
(Variación % real respecto a similar período del año anterior)

	Estructura Porcentual 2016 2/	JULIO				ENERO – JULIO			
		2017	2018	Var %	Contribución 3/	2017	2018	Var %	Contribución 3/
Estaño (TMF)	42,9	1 782	1 623	-8,9	-4,7	10 593	10 548	-0,4	-0,2
Plomo (TMF)	1,3	267	0	-100,0	-3,4	1 086	510	-53,1	-1,1
Oro (kg-f)	53,8	280	317	13,4	5,8	2 202	2 439	10,8	5,4
Plata (kg-f)	0,6	19	13	-33,7	0,0	660	801	21,4	0,1
Zinc (TMF)	1,4	0	0	-	-	227	169	-25,6	-0,1
<b>SECTOR MINERÍA 2/</b>	<b>100,0</b>			<b>-2,3</b>	<b>-2,3</b>			<b>4,1</b>	<b>4,1</b>

1/ Cifras preliminares.

2/ A precios de 2007.

3/ En base a la estructura porcentual de similar período de 2017.

Fuente: MINEM.

Elaboración: BCRP - Sucursal Puno, Departamento de Estudios Económicos.

**GRÁFICO N° 1**  
**PUNO: EVOLUCIÓN DE LA PRODUCCIÓN MINERA**  
(Variación % real respecto a similar mes del año anterior)

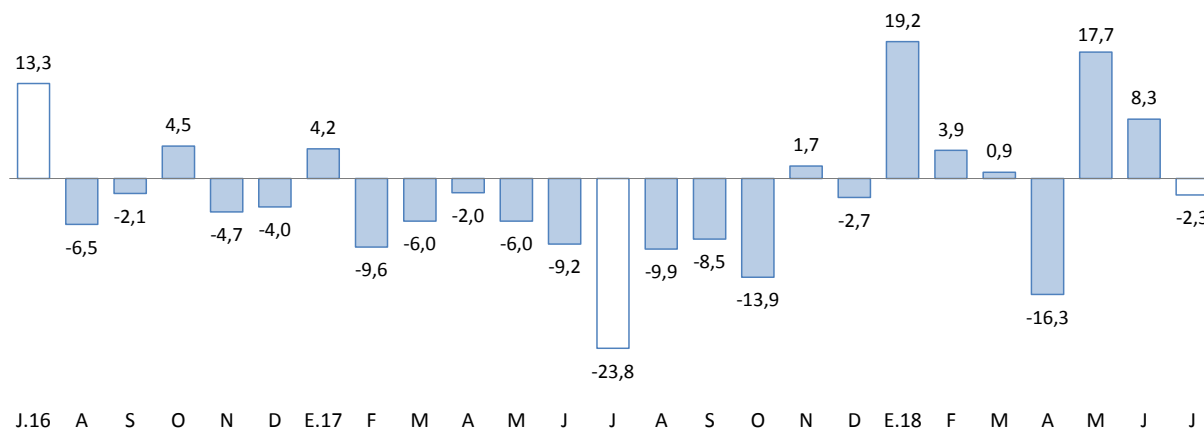

1/ Estimado a precios de 2007.

Fuente: MINEM.

- En el período enero-julio, la actividad minera registró un comportamiento positivo, esta vez de 4,1 por ciento interanual, resultado del crecimiento en la extracción de minerales, destacando oro y plata.
- En julio, el precio promedio del estaño fue cUS\$/lb 893,60 menor en 4,7 por ciento respecto a mes anterior. De igual forma, el precio de la onza troy de oro fue de US\$ 1 238,43 menor en 3,4 por ciento comparado con el mes anterior.



## 2. Otros indicadores sectoriales

### 2.1 Sector manufactura

- En julio, el desempeño de la actividad manufacturera, mostró una caída de 9,4 por ciento interanual; resultado de la menor producción de cal (-8,2 por ciento), cuyo VBP representa el 98,5 por ciento del total, prendas de vestir (-86,9 por ciento), productos de panadería (-34,0 por ciento), bebidas gaseosas (-13,8 por ciento) y ladrillos (-8,5 por ciento). Este resultado fue atenuado ligeramente por muebles (64,5 por ciento)

**CUADRO N° 6**  
**PUNO: SECTOR MANUFACTURA 1/**  
(Variación % real respecto a similar período del año anterior)

	Estructura Porcentual 2016 2/	JULIO		ENERO – JULIO	
		Var %	Contribución 3/	Var %	Contribución 3/
<b>MANUFACTURA NO PRIMARIA</b>	<b>100,0</b>	<b>-9,4</b>	<b>-9,4</b>	<b>20,4</b>	<b>20,4</b>
. Bebida Gaseosas	0,7	-13,8	-0,1	-28,3	-0,1
. Pdtos de Panadería	0,8	-34,0	-0,2	-1,8	0,0
. Ladrillos	0,4	-8,5	0,0	24,1	0,1
. Cal (*)	96,8	-8,2	-7,9	21,4	20,9
. Prendas de Vestir	1,0	-86,9	-1,2	-78,7	-0,1
. Muebles	0,1	64,5	0,0	1,1	0,0
<b>SECTOR MANUFACTURA</b>	<b>100,0</b>	<b>-9,4</b>	<b>-9,4</b>	<b>20,4</b>	<b>20,4</b>

1/ Cifras preliminares.

(\*) Información estimada desde octubre 2015.

2/ A precios de 2007.

3/ En base a la estructura porcentual de similar período de 2017.

Fuente: Empresas industriales respectivas, DIREPRO Puno.

Elaboración: BCRP - Sucursal Puno. Departamento de Estudios Económicos.

- En los primeros siete meses del año esta actividad acumuló un crecimiento de 20,4 por ciento, por la mayor producción de cal (21,4 por ciento), ladrillos (24,1 por ciento) y muebles (1,1 por ciento); atenuado por prendas de vestir, bebidas gaseosas y productos de panadería.

**GRÁFICO N° 2**  
**PUNO: EVOLUCIÓN DE LA PRODUCCIÓN MANUFACTURERA NO PRIMARIA**  
(Variación % real respecto a similar mes del año anterior)

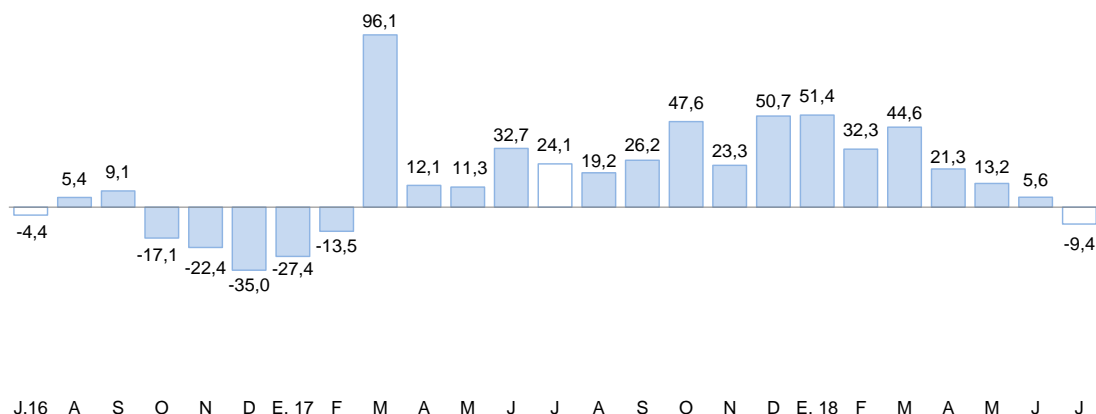

Fuente: Información de empresas.



## 2.2 Arribos a los establecimientos de hospedaje

- El número de arribos de turistas a los establecimientos de hospedaje (100 999) en julio en la región aumentó en 19,3 por ciento interanual, un valor contrario al registrado en el 2017 (-15,4 por ciento). El resultado presentado obedeció a la mayor afluencia de turistas extranjeros (50,4 por ciento) y nacionales (6,2 por ciento).
- En los siete primeros meses del año esta actividad presentó un crecimiento de 5,2 por ciento interanual, por la mayor visita de turistas extranjeros (5,8 por ciento) y nacionales (5,0 por ciento).

**GRÁFICO N° 3**  
**PUNO: EVOLUCIÓN DE ARRIBOS A ESTABLECIMIENTOS DE HOSPEDAJE**  
(Variación %)

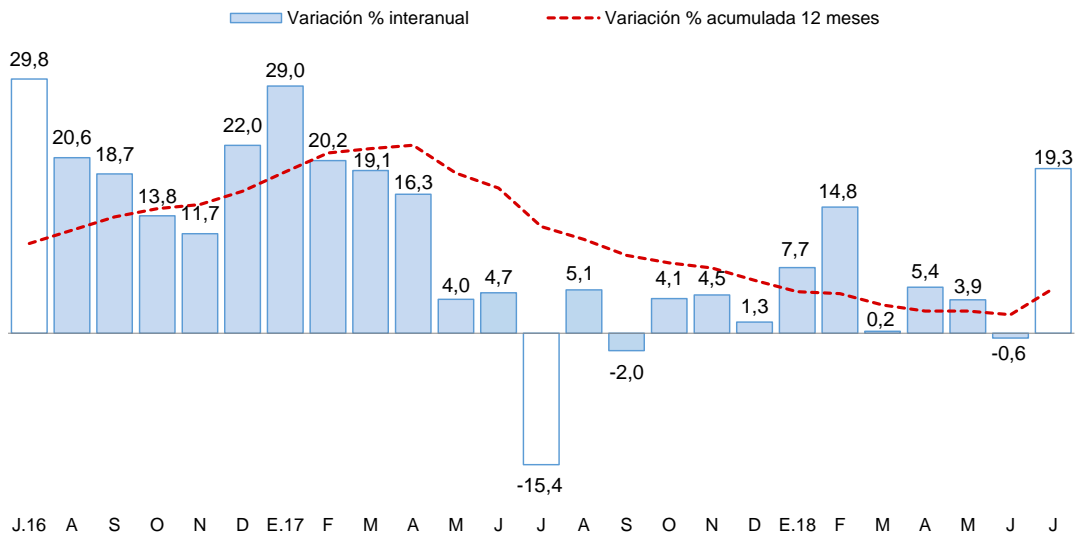

Fuente: Encuesta Mensual a Establecimientos de Hospedaje Temporal - MINCETUR

## II. ASPECTOS LABORALES

### 3. Empleo

- El empleo en las ciudades de Puno y Juliaca, en empresas privadas formales de 10 a más trabajadores, creció 0,5 por ciento interanual, ello debido al mayor número de personal para los sectores transporte (10,7 por ciento), extractiva (9,9 por ciento), comercio (4,0 por ciento) e industria manufacturera (1,9 por ciento). En el primer, segundo y cuarto caso, se debe a la necesidad de cubrir plazas vacantes; en el tercer caso, debido al inicio de la campaña por fiestas patrias, en especial, en tiendas de artefactos. Este resultado fue atenuado por la menor captación de trabajadores en el sector servicios (-1,1 por ciento).

**CUADRO N° 7**  
**CIUDAD DE PUNO: ÍNDICE MENSUAL DE EMPLEO EN EMPRESAS PRIVADAS FORMALES**  
**DE 10 Y MÁS TRABAJADORES POR RAMA DE ACTIVIDAD ECONÓMICA 1/**  
 (Octubre 2010 = 100)

	JULIO			ENERO – JULIO		
	2017	2018	Var %	2017	2018	Var %
Extractiva 2/	182,9	201,0	9,9	197,8	199,2	0,7
Industria manufacturera	97,4	99,2	1,9	96,0	97,4	1,4
Comercio	177,1	184,2	4,0	180,9	183,4	1,4
Transporte, almacenes y comunicaciones	127,8	141,4	10,7	124,1	135,7	9,4
Servicios 3/	187,9	185,8	-1,1	151,3	152,9	1,1
<b>TOTAL</b>	<b>172,1</b>	<b>172,9</b>	<b>0,5</b>	<b>148,8</b>	<b>150,9</b>	<b>1,4</b>

Nota: La información corresponde al primer día de cada mes.

1/ Cifras preliminares.

2/ Conformada por las subramas agricultura, pesca y minería.

3/ Conformada por las subramas servicios prestados a empresas, restaurantes y hoteles, establecimientos financieros, enseñanza, servicios sociales y comunales, y electricidad, gas y agua.

Fuente: MTPE - Encuesta Nacional de Variación del Empleo (ENVME).

Elaboración: BCRP - Sucursal Puno. Departamento de Estudios Económicos.

**GRÁFICO N° 4**  
**CIUDADES DE PUNO Y JULIACA: EVOLUCIÓN DEL EMPLEO FORMAL URBANO EN**  
**EMPRESAS DE MÁS DE 10 TRABAJADORES**  
 (Variación % respecto a similar mes del año anterior)

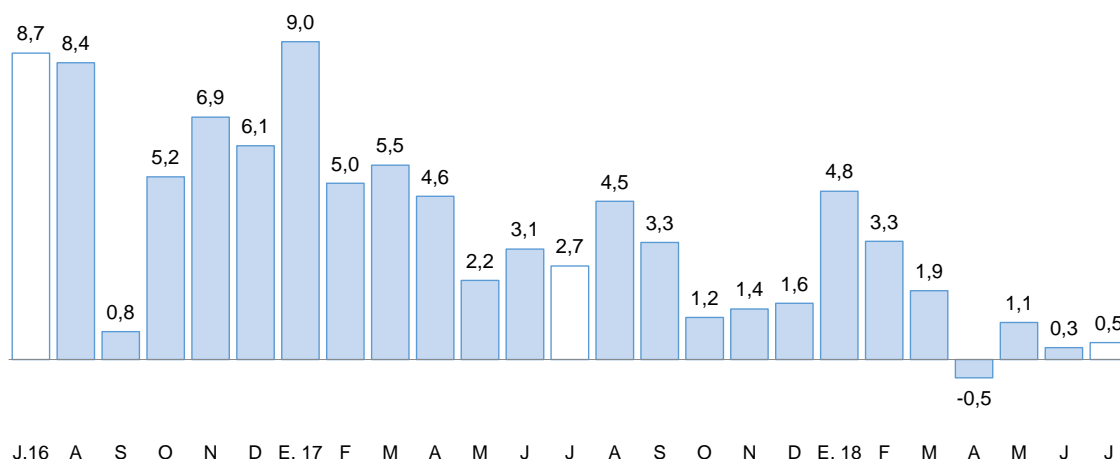

Fuente: MTPE

### III. SECTOR EXTERNO

#### 4. Exportaciones

- Las exportaciones de Puno sumaron en julio US\$ 121,3 millones, 16,2 por ciento menor respecto a igual mes del año pasado. Las exportaciones tradicionales y no tradicionales disminuyeron 14,5 y 65,0 por ciento, respectivamente.

**CUADRO N° 8**  
**PUNO: EXPORTACIONES POR GRUPO DE PRODUCTOS**

RUBROS	Valor FOB en millones de US\$				Tasa de crecimiento (%)		
	jun-18	jul-18	ene-jul 17	ene-jul 18	Mes	12 Meses	Acum.
<b>Productos Tradicionales</b>	<b>138,8</b>	<b>119,6</b>	<b>1 037,2</b>	<b>1 064,3</b>	<b>-13,9</b>	<b>-14,5</b>	<b>2,6</b>
. Agropecuarios	0,0	0,0	1,0	0,7	-100,0	0,0	-33,3
. Mineros	138,8	119,6	1 036,2	1 063,6	-13,9	-14,5	2,6
<b>Productos No Tradicionales</b>	<b>1,9</b>	<b>1,7</b>	<b>18,8</b>	<b>17,6</b>	<b>-11,9</b>	<b>-65,0</b>	<b>-6,3</b>
. Agropecuarios	0,8	0,3	4,1	4,2	-69,6	-51,6	1,8
. Pesqueros	0,8	0,8	3,7	4,1	5,8	51,8	11,0
. Textiles	0,3	0,6	4,1	8,1	121,1	7,8	99,9
. Minería no metálica	0,0	0,0	2,9	1,1	-98,8	-99,7	-61,1
. Resto de no tradicionales 1/	0,0	0,0	4,0	0,1	18,4	-99,7	-97,5
<b>Total</b>	<b>140,8</b>	<b>121,3</b>	<b>1 056,0</b>	<b>1 081,9</b>	<b>-13,9</b>	<b>-16,2</b>	<b>2,5</b>

1/ Productos maderos y papeles, químicos, sidero metalúrgicos y joyería, metal mecánicos, sombreros de punto, fundas, instrumentos musicales, pieles y sus manufacturas.

FUENTE: SUNAT.

- En las exportaciones tradicionales (US\$ 119,6 millones), la disminución interanual fue resultado del menor valor exportado de productos mineros (-14,5 por ciento), principalmente oro (-7,3 por ciento) y estaño (-38,9 por ciento). Las exportaciones tradicionales representan el 98,6 por ciento del total exportado.
- En las exportaciones no tradicionales (US\$ 1,7 millones), el descenso interanual se sustenta en la menor exportación de productos agropecuarios (-51,6 por ciento), principalmente quinua; productos de minería no metálica (-99,7 por ciento), esencialmente cemento y materiales de construcción; y el resto de productos no tradicionales (-99,7 por ciento). Esta disminución fue atenuada por la mayor exportación de productos pesqueros (51,8 por ciento), básicamente trucha congelada; y productos textiles (7,8 por ciento), en especial fibras textiles. Las exportaciones no tradicionales, en conjunto representan el 1,4 por ciento del total exportado.
- De enero a julio, las exportaciones acumularon un valor de US\$ 1 081,9 millones, 2,5 por ciento mayor al valor exportado en igual periodo del pasado año. Las exportaciones tradicionales crecieron 2,6 por ciento, mientras que las no tradicionales disminuyeron 6,3 por ciento.
- En el acumulado de exportaciones tradicionales (US\$ 1 064,3 millones), se observó un crecimiento en la exportación de productos mineros (2,6 por ciento), principalmente oro (6,4 por ciento); atenuado por la menor exportación de estaño (-10,7 por ciento).
- Por su parte, en el acumulado de productos no tradicionales (US\$ 17,6 millones), la reducción fue explicada por la menor exportación de productos de minería no metálica (-61,1 por ciento), principalmente cemento y materiales de construcción; y el resto de productos no tradicionales (-97,5 por ciento). Esta disminución fue atenuada por la mayor exportación de productos textiles (99,9 por ciento), principalmente fibras textiles; productos pesqueros (11,0 por ciento), básicamente trucha congelada; y productos agropecuarios (1,8 por ciento), en especial quinua.

- El destino de las exportaciones se concentra en el bloque económico asiático que adquieren, en conjunto, el 81,5 por ciento del total exportado; siendo el principal mercado: India con 72,1 por ciento, seguido de Emiratos Árabes Unidos (7,8 por ciento) y Japón (1,5 por ciento). En otros bloques fueron importantes las exportaciones hacia Estados Unidos (8,3 por ciento), Países Bajos (5,1 por ciento), Reino Unido y España (0,9 por ciento, en ambos casos). Los principales productos exportados fueron: oro, estaño, trucha congelada, fibras textiles y quinua.

## 5. Importaciones

- Las importaciones en julio fueron de US\$ 24,8 millones, 41,6 por ciento mayor, respecto a igual mes del año pasado. Siendo importante en el incremento, la mayor importación de insumos (60,5 por ciento), bienes de consumo (7,3 por ciento) y bienes de capital (17,5 veces más).
- Dentro del total de importaciones, se destaca la participación de insumos para la agricultura (49,7 por ciento), alimentos y bebidas (24,3 por ciento), e insumos industriales (10,8 por ciento).
- De enero a julio, las importaciones acumularon un valor de US\$ 167,7 millones, 14,0 por ciento mayor al valor importado en igual periodo del año pasado. Esto debido a la mayor importación de insumos (29,2 por ciento) y bienes de capital (28,6 por ciento), atenuada por los bienes de consumo (-12,9 por ciento).

**CUADRO N° 9**  
**PUNO: IMPORTACIONES SEGÚN USO O DESTINO ECONÓMICO**

RUBROS	Valor FOB en millones de US\$				Tasa de crecimiento (%)		
	jun-18	jul-18	ene-jul 17	ene-jul 18	Mes	12 Meses	Acum.
<b>Bienes de Consumo</b>	<b>5,9</b>	<b>7,1</b>	<b>53,0</b>	<b>46,2</b>	<b>20,7</b>	<b>7,3</b>	<b>-12,9</b>
. Alimentos y Bebidas	5,1	6,0	47,0	40,9	18,5	-2,5	-13,0
. Productos Farmacéuticos	0,0	0,0	0,9	0,0	0,0	0,0	-99,9
. Otros 1/	0,8	1,1	5,1	5,3	34,5	138,9	3,8
<b>Insumos</b>	<b>17,4</b>	<b>17,4</b>	<b>91,1</b>	<b>117,7</b>	<b>0,1</b>	<b>60,5</b>	<b>29,2</b>
. Combustibles y Lubricantes	2,1	2,4	9,8	11,4	11,5	56,4	16,3
. Insumos para la Agricultura	13,1	12,3	70,5	93,1	-6,1	59,7	32,1
. Insumos para la Industria	2,1	2,7	10,8	13,2	27,3	68,0	22,3
<b>Bienes de Capital</b>	<b>1,0</b>	<b>0,3</b>	<b>3,0</b>	<b>3,9</b>	<b>-72,5</b>	<b>1 751,1</b>	<b>28,6</b>
. Maquinaria y Equipo	0,7	0,0	2,4	1,1	-94,6	600,2	-54,6
. Materiales de Construcción	0,2	0,2	0,3	0,4	-11,7	1 725,6	49,6
. Otros 2/	0,1	0,1	0,3	2,4	17,5	0,0	598,8
<b>Total</b>	<b>24,2</b>	<b>24,8</b>	<b>147,1</b>	<b>167,7</b>	<b>2,2</b>	<b>41,6</b>	<b>14,0</b>

1/ Otros: Utensilios Domésticos y Electrodom. y Veh. Uso Part.

2/ Otros: Partes y Piezas y Herramientas

FUENTE: SUNAT.

## IV. CRÉDITOS Y DEPÓSITOS<sup>2</sup>

### 6. Créditos

- El crédito en **junio** registró un crecimiento de 10,5 por ciento interanual, el cual significó un ritmo de crecimiento menor al registrado en similar mes de 2017 (11,0 por ciento).
- Según tipo de moneda, el 97,9 por ciento del crédito total fue otorgado en moneda nacional (S/ 3 459 millones), el cual creció 0,5 por ciento respecto al mes anterior, y 11,6 por ciento a 12 meses. Por su parte, el crédito otorgado en moneda extranjera (US\$ 23 millones) disminuyó 1,2 por ciento en el mes y 23,3 por ciento interanual.

**CUADRO N° 10  
PUNO: CRÉDITOS**

	Estructura %	SalDOS en millones de soles con TCF 1/		Tasa de crecimiento (%)	
		Jun-18	May-18	Jun-18	Mes
<b>Banco de la Nación</b>	<b>5,0</b>	<b>176</b>	<b>177</b>	<b>0,8</b>	<b>15,5</b>
<b>Agrobanco</b>	<b>0,6</b>	<b>21</b>	<b>19</b>	<b>-5,3</b>	<b>-41,4</b>
<b>Banca Múltiple</b>	<b>48,1</b>	<b>1 693</b>	<b>1 701</b>	<b>0,4</b>	<b>8,4</b>
<b>Instituciones No Bancarias</b>	<b>46,3</b>	<b>1 628</b>	<b>1 637</b>	<b>0,6</b>	<b>13,4</b>
Financieras	8,5	296	300	1,2	19,5
Cajas Municipales	31,5	1 106	1 112	0,6	12,2
Cajas Rurales	6,3	223	223	-0,1	12,7
Edpymes	0,0	2	2	-10,3	-47,0
<b>TOTAL</b>	<b>100,0</b>	<b>3 518</b>	<b>3 535</b>	<b>0,5</b>	<b>10,5</b>
<b>Empresas</b>	<b>67,8</b>	<b>2 389</b>	<b>2 397</b>	<b>0,3</b>	<b>9,4</b>
<b>Personas</b>	<b>32,2</b>	<b>1 128</b>	<b>1 138</b>	<b>0,8</b>	<b>12,9</b>
Consumo	29,1	1 019	1 027	0,8	13,7
Hipotecario	3,1	110	111	0,9	5,7
MN	97,9	3 441	3 459	0,5	11,6
ME	2,1	76	76	-1,2	-23,3
ME (Mill. US\$)		24	23	-1,2	-23,3

1/ TCF = Tipo de Cambio Fijo (S/ 3,24 por US\$).

Fuente: SBS y AFP.

Elaboración: BCRP - Sucursal Puno. Departamento de Estudios Económicos.

- Por tipo de institución, el crédito otorgado por la banca múltiple, que concentra el 48,1 por ciento de crédito total, creció 8,4 por ciento interanual. Y las instituciones no bancarias, que concentran el 46,3 por ciento del crédito total, mostraron un incremento de 13,4 por ciento interanual y fue resultado de mayores créditos otorgados por financieras (19,5 por ciento), cajas rurales (12,7 por ciento) y cajas municipales (12,2 por ciento); atenuado por las Edpymes (-47,0 por ciento). Los créditos otorgados por el Banco de la Nación aumentaron en 15,5 por ciento, mientras que Agrobanco mostró una reducción de 41,4 por ciento interanual.

**GRÁFICO N° 5**  
**PUNO: VARIACIÓN PORCENTUAL DE LOS CRÉDITOS**  
 (Respecto a similar mes del año anterior)

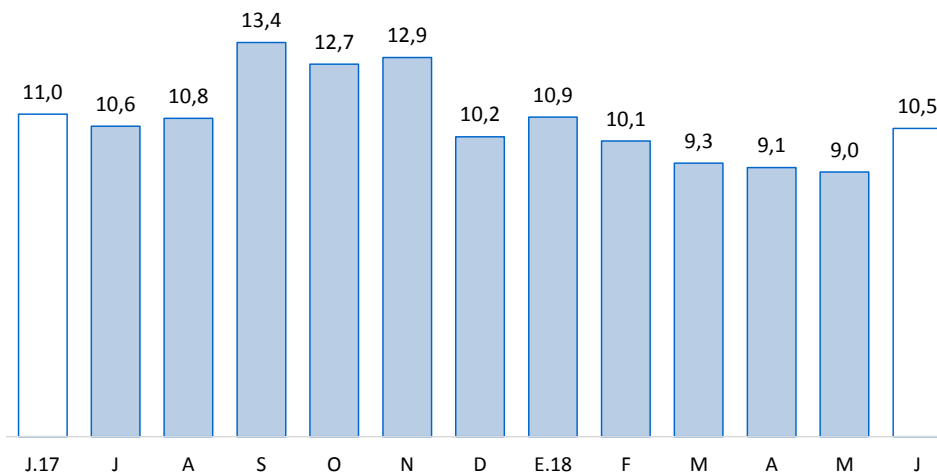

Fuente: SBS y AFP.

- En cuanto al tipo de crédito, el financiamiento a personas aumentó 12,9 por ciento interanual, principalmente por el crecimiento del crédito de consumo (13,7 por ciento). Y el financiamiento a empresas registró un incremento de 9,4 por ciento interanual.

**GRÁFICO N° 6**  
**PUNO: VARIACIÓN PORCENTUAL DEL TIPO DE CRÉDITO**  
 (Respecto a similar mes del año anterior)

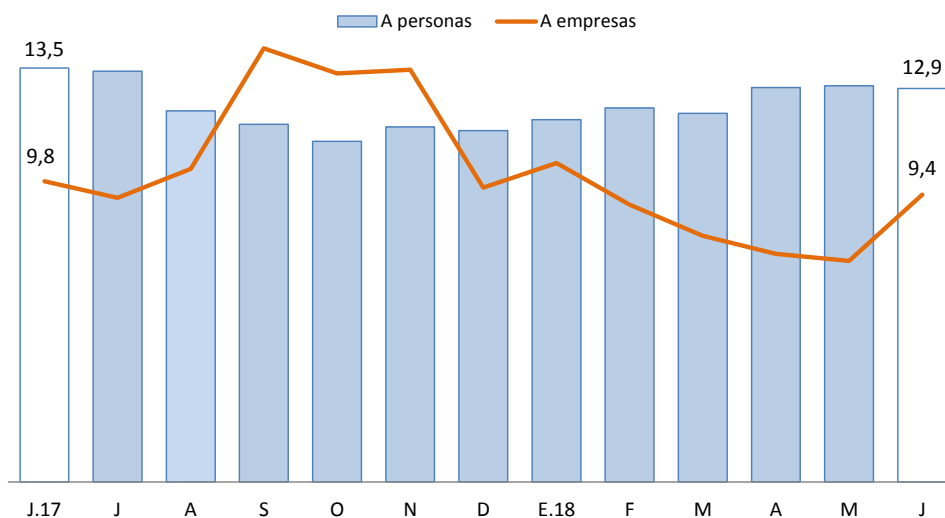

Fuente: SBS y AFP.

- La tasa de morosidad registrada en mayo fue 5,1 por ciento, 0,1 puntos porcentuales menos respecto al mismo mes de 2017 (5,2 por ciento).

**CUADRO N° 11**  
**PUNO: MOROSIDAD**

	Tasa de Morosidad en puntos porcentuales		Variación Absoluta	
	Abr-18	May-18	Mes	12 Meses
<b>Banco de la Nación</b>	1,5	1,5	0,0	0,0
<b>Agrobanco</b>	15,9	17,9	2,0	13,5
<b>Banca Múltiple</b>	4,4	4,4	0,0	-0,1
<b>Instituciones No Bancarias</b>				
Financieras	5,0	4,7	-0,3	-0,8
Cajas Municipales	6,2	6,3	0,1	0,0
Cajas Rurales	5,4	5,9	0,5	-0,4
Edpymes	16,1	16,3	0,2	6,7
<b>TOTAL</b>	<b>5,0</b>	<b>5,1</b>	<b>0,1</b>	<b>-0,1</b>

Fuente: SBS.

Elaboración: BCRP - Sucursal Puno. Departamento de Estudios Económicos.

- Cabe destacar, que el mayor incremento en la tasa de morosidad comparado con mayo 2017, fue registrado por Agrobanco (13,5 puntos porcentuales) y las Edpymes (6,7 puntos porcentuales). Mientras, se redujeron las tasas de morosidad de las financieras (-0,8 puntos porcentuales), cajas rurales (-0,4 puntos porcentuales) y Banca Múltiple (-0,1 puntos porcentuales).

**GRÁFICO N° 7**  
**PUNO: TASA DE MOROSIDAD**  
(Porcentaje)

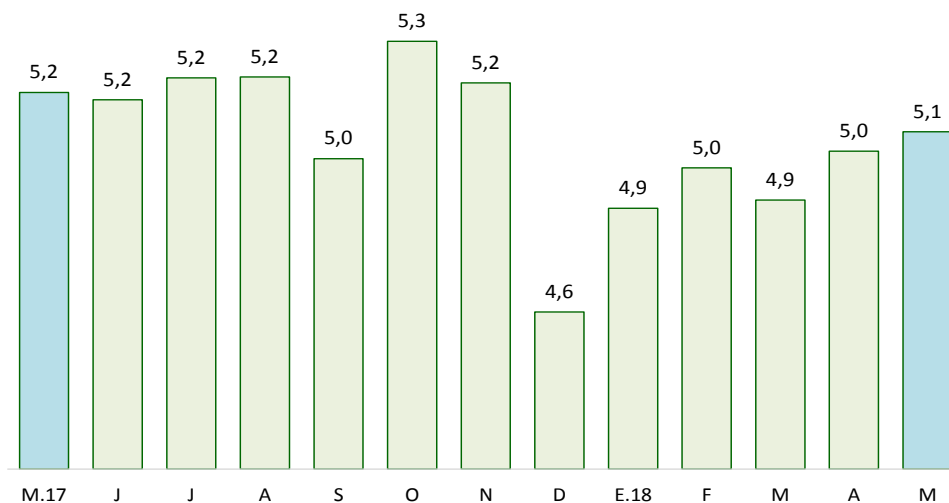

Fuente: SBS y AFP.

## 7. Depósitos

- Los depósitos en **junio** crecieron 5,4 por ciento interanual, lo cual significó un ritmo de crecimiento menor al registrado en similar mes de 2017 (7,8 por ciento).
- Por tipo de moneda, los depósitos en soles (S/ 1 424 millones), que representan el 87,1 por ciento de los depósitos totales, aumentaron 2,3 por ciento en el mes, y 11,2 por ciento a 12 meses. Además, los depósitos en moneda extranjera (US\$ 65 millones) se redujeron 9,3 por ciento respecto al mes anterior y 22,1 por ciento interanual. La tasa de dolarización de los depósitos fue 12,9 por ciento, menor en 4,6 puntos porcentuales frente a la tasa registrada en similar mes del año pasado (17,5 por ciento).

**CUADRO N° 12**  
**PUNO: DEPÓSITOS**

	Estructura %	Saldos en millones de soles con TCF 1/		Tasa de crecimiento (%)		
		Jun-18	May-18	Jun-18	Mes	12 Meses
<b>Banco de la Nación</b>	<b>22,9</b>	<b>361</b>	<b>374</b>	<b>3,6</b>	<b>9,3</b>	
<b>Banca Múltiple</b>	<b>50,0</b>	<b>824</b>	<b>818</b>	<b>-0,7</b>	<b>-1,3</b>	
<b>Instituciones No Bancarias</b>	<b>27,1</b>	<b>441</b>	<b>443</b>	<b>0,5</b>	<b>16,3</b>	
Financieras	0,9	16	15	-0,9	21,1	
Cajas Municipales	17,5	285	286	0,5	15,0	
Cajas Rurales	8,7	141	142	0,6	18,5	
<b>TOTAL</b>	<b>100,0</b>	<b>1 626</b>	<b>1 636</b>	<b>0,6</b>	<b>5,4</b>	
Vista	20,9	343	342	-0,2	-0,3	
Ahorro	46,1	746	754	1,1	4,4	
A plazo	33,0	537	540	0,4	10,8	
MN	87,1	1 393	1 424	2,3	11,2	
ME	12,9	234	212	-9,3	-22,1	
ME (Mill. US\$)		72	65	-9,3	-22,1	

1/ TCF = Tipo de Cambio Fijo (S/ 3,24 por US\$).

Fuente: SBS y AFP.

Elaboración: BCRP - Sucursal Puno. Departamento de Estudios Económicos.

- Según tipo de depósito, los depósitos de ahorro, que concentran el 46,1 por ciento de los depósitos totales, mostraron un incremento interanual de 4,4 por ciento. Asimismo, los depósitos a plazo crecieron 10,8 por ciento; mientras que, los depósitos a la vista se redujeron 0,3 por ciento.
- Por tipo de instituciones, los depósitos en banca múltiple, que concentran el 50,0 por ciento de los depósitos totales, se redujeron en 1,3 por ciento. Mientras, los depósitos en instituciones no bancarias mejoraron 16,3 por ciento; esta variación reflejó, principalmente, el incremento de depósitos en financieras (21,1 por ciento), en cajas rurales (18,5 por ciento) y cajas municipales (15,0 por ciento).



**GRÁFICO N° 8**  
**PUNO: VARIACIÓN PORCENTUAL DE LOS DEPÓSITOS**  
(Respecto a similar mes del año anterior)

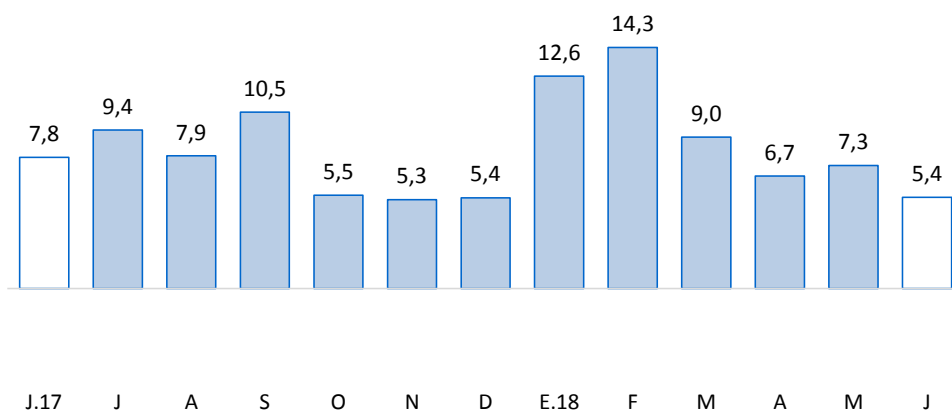

Fuente: SBS y AFP.



## V. EJECUCIÓN DE PRESUPUESTO PÚBLICO

### 8. Ingresos del Gobierno Nacional

- El ingreso del Gobierno Nacional en el departamento de Puno, durante julio, creció 20,9 por ciento, interanual en términos reales; debido a incrementos en los ingresos tributarios (20,4 por ciento) y no tributarios (26,4 por ciento). Los ingresos tributarios representan el 91,7 por ciento del total de ingresos recaudados, y los no tributarios, el 8,3 por ciento restante.

**CUADRO N° 13**  
**PUNO: INGRESOS DEL GOBIERNO NACIONAL 1/ 2/**  
(Millones de soles)

RUBROS	JULIO			ENERO - JULIO		
	2017	2018	Var % real	2017	2018	Var % real
<b>I. INGRESOS TRIBUTARIOS</b>	<b>30,0</b>	<b>36,7</b>	<b>20,4</b>	<b>259,1</b>	<b>277,4</b>	<b>6,0</b>
<b>1. Impuesto a la renta</b>	<b>10,8</b>	<b>12,6</b>	<b>13,9</b>	<b>108,0</b>	<b>106,4</b>	<b>-2,5</b>
Personas naturales	3,2	4,4	36,6	24,2	28,2	15,5
Personas jurídicas	7,5	7,9	2,7	70,2	64,8	-8,6
Regularización	0,2	0,3	89,4	13,7	13,3	-3,1
<b>2. Impuestos a la Importación</b>	<b>0,0</b>	<b>0,0</b>	<b>-47,2</b>	<b>0,2</b>	<b>0,2</b>	<b>20,9</b>
<b>3. Impuestos a la Prod. y consumo</b>	<b>18,3</b>	<b>22,3</b>	<b>19,5</b>	<b>135,0</b>	<b>158,0</b>	<b>15,7</b>
Impuesto General a las Ventas	18,2	21,7	17,4	133,3	154,8	14,9
Interno	7,0	7,6	6,9	48,9	55,5	12,4
Importaciones	11,2	14,2	24,0	84,4	99,3	16,3
Impuesto Selectivo al Consumo 2/	0,1	0,5	314,2	1,7	3,2	82,6
<b>4. Otros ingresos</b>	<b>0,8</b>	<b>1,9</b>	<b>138,9</b>	<b>15,9</b>	<b>12,8</b>	<b>-20,1</b>
<b>II. INGRESOS NO TRIBUTARIOS</b>	<b>2,6</b>	<b>3,3</b>	<b>26,4</b>	<b>13,1</b>	<b>15,9</b>	<b>20,1</b>
<b>TOTAL</b>	<b>32,6</b>	<b>40,1</b>	<b>20,9</b>	<b>272,2</b>	<b>293,3</b>	<b>6,6</b>

1/ Información actualizada al 31 de julio de 2018.

2/ Incluye el Impuesto Selectivo al Consumo interno y de importaciones.

Fuente: SUNAT.

Elaboración: BCRP - Sucursal Puno. Departamento de Estudios Económicos.

### 9. Ejecución del presupuesto de gastos del Gobierno General

- La ejecución del presupuesto de gastos en el departamento de Puno presentó un incremento de 23,8 por ciento, interanual en términos reales; debido a una mayor ejecución del Gobierno Nacional (65,0 por ciento), principalmente, en gastos de capital con un crecimiento de 149,8 por ciento, y Gobierno Regional (12,3 por ciento), en especial, gastos corrientes con un 15,5 por ciento. Este resultado fue atenuado por menores gastos de los Gobiernos Locales (-7,3 por ciento), especialmente, gastos de capital (-12,8 por ciento).
- En tanto, el gasto corriente no financiero creció 15,8 por ciento; y el gasto de capital se incrementó 36,6 por ciento, debido a la mayor inversión pública (36,8 por ciento).

**CUADRO N° 14**  
**PUNO: EJECUCIÓN DEL PRESUPUESTO DE GASTOS DEL GOBIERNO GENERAL**  
(Millones de soles)

RUBROS	JULIO			ENERO - JULIO		
	2017	2018	Var. % real	2017	2018	Var. % real
Gobierno Nacional	125,1	209,8	65,0	1 010,9	1 065,6	4,4
Gobierno Regional	132,0	150,7	12,3	771,0	966,3	24,0
Gobiernos Locales	117,5	110,6	-7,3	498,6	448,3	-11,0
<b>Total</b>	<b>374,6</b>	<b>471,1</b>	<b>23,8</b>	<b>2 280,5</b>	<b>2 480,2</b>	<b>7,7</b>
Corriente	231,0	271,9	15,8	1 495,9	1 658,3	9,8
Capital	143,5	199,2	36,6	784,7	821,9	3,7
Inversión Pública	143,1	198,9	36,8	708,6	801,1	11,9

Fuente: MEF.

Elaboración: BCRP - Sucursal Puno. Departamento de Estudios Económicos.

## 10. Gasto corriente no financiero

- El gasto corriente no financiero presentó un crecimiento de 15,8 por ciento, interanual en términos reales; debido a mayores montos devengados por el Gobierno Nacional (20,6 por ciento), Gobierno Regional (15,5 por ciento) y los Gobiernos Locales (5,5 por ciento), en especial, gastos en transferencias, en los tres casos.

**CUADRO N° 15**  
**PUNO: GASTO CORRIENTE NO FINANCIERO**  
(Millones de soles)

RUBROS	JULIO			ENERO - JULIO		
	2017	2018	Var. % real	2017	2018	Var. % real
- Gobierno Nacional	82,1	100,6	20,6	616,6	653,0	4,9
- Gobierno Regional	113,8	133,6	15,5	687,6	802,3	15,5
- Gobiernos Locales	35,1	37,7	5,5	191,7	203,0	4,8
<b>TOTAL</b>	<b>231,0</b>	<b>271,9</b>	<b>15,8</b>	<b>1 495,9</b>	<b>1 658,3</b>	<b>9,8</b>

Fuente: MEF.

Elaboración: BCRP - Sucursal Puno. Departamento de Estudios Económicos.

- En los siete primeros meses del año, el gasto corriente no financiero aumentó en 9,8 por ciento en términos reales; debido al crecimiento del gasto del Gobierno Regional (15,5 por ciento), Gobierno Nacional (4,9 por ciento) y Gobiernos Locales (4,8 por ciento).

## 11. Inversión pública

- La inversión pública en Puno, correspondiente a los tres niveles de gobierno, totalizó en julio S/ 198,9 millones; 36,8 por ciento mayor, en términos reales, respecto a similar mes del año pasado. La inversión aumentó en el Gobierno Nacional (149,8 por ciento); atenuado por los Gobiernos Locales (-12,7 por ciento) y el Gobierno Regional (-7,6 por ciento).

**CUADRO N° 16**  
**PUNO: INVERSIÓN PÚBLICA 1/**  
(Millones de soles)

RUBROS	JULIO			ENERO - JULIO		
	2017	2018	Var. % real	2017	2018	Var. % real
- Gobierno Nacional	43,0	109,2	149,8	323,0	399,3	22,5
- Gobierno Regional	18,2	17,1	-7,6	80,5	158,5	95,2
- Gobiernos Locales	81,9	72,6	-12,7	305,2	243,2	-21,2
<b>TOTAL</b>	<b>143,1</b>	<b>198,9</b>	<b>36,8</b>	<b>708,6</b>	<b>801,1</b>	<b>11,9</b>

1/ Comprende la formación bruta de capital.

Fuente: MEF.

Elaboración: BCRP - Sucursal Puno. Departamento de Estudios Económicos.

- Durante los siete primeros meses del año, la inversión pública acumuló un total de S/ 801,1 millones, 11,9 por ciento mayor respecto a similar periodo del año pasado. La inversión acumulada se incrementó en el Gobierno Regional (95,2 por ciento) y Gobierno Nacional (22,5 por ciento); resultado que fue atenuado por los Gobiernos Locales (-21,2 por ciento).

**GRAFICO N° 9**  
**PUNO: VARIACIÓN PORCENTUAL REAL DE INVERSIÓN PÚBLICA**  
 (Respecto a similar mes del año anterior)

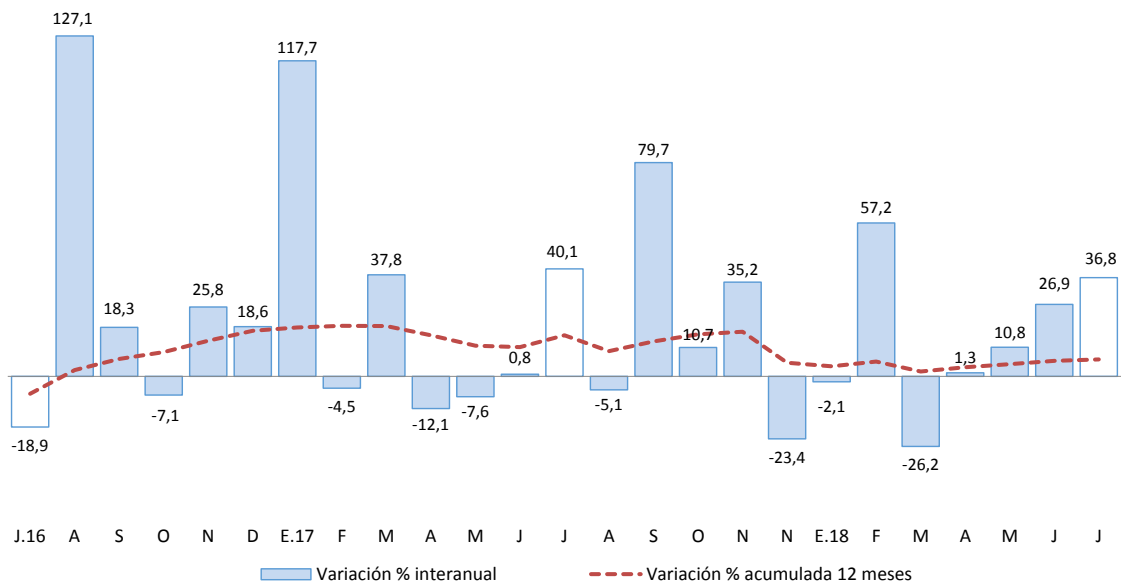

Fuente: MEF.  
 Elaboración: BCRP - Sucursal Puno. Departamento de Estudios Económicos.

En cuanto a los principales proyectos que se ejecutaron en julio, destacaron:

- La “Instalación de banda ancha para la conectividad integral y desarrollo social de la región Puno” con S/ 43,2 millones devengados a cargo del Gobierno Nacional;
- El “Mejoramiento de la carretera (Pu 135) Checca - Mazocruz, provincia de El Collao - Puno” con S/ 29,0 millones devengados a cargo del Gobierno Nacional; y
- El “Mejoramiento de la carretera Emp. Pe - 34b (rosario) - Carlos Gutiérrez - Crucero - Quiscupunco - Oriental - Ananea - Cojata - Vilquechico - Emp. Pe - 34i (Coasia) por niveles de servicios” con S/ 6,5 millones de devengados a cargo del Gobierno Nacional.

**VI. ANEXOS**

**ANEXO 1**

**PUNO: PRODUCCIÓN AGROPECUARIA 1/  
(TM)**

PRINCIPALES PRODUCTOS	2017						2018							PRINCIPALES PRODUCTOS
	Jul	Ago	Set	Oct	Nov	Dic	Ene	Feb	Mar	Abr	May	Jun	Jul	
<b>AGRÍCOLA</b>														<b>AGRÍCOLA</b>
Quinua	0	0	0	0	0	0	0	0	1 515	24 502	12 841	0	0	Quinua
Cañihua	0	0	0	0	0	0	0	0	193	2 853	1 637	0	0	Cañihua
Cebada Grano	0	0	0	0	0	0	0	0	96	10 141	15 704	354	0	Cebada Grano
Trigo	0	0	0	0	0	0	0	0	0	554	1 183	14	0	Trigo
Centeno Grano	0	0	0	0	0	0	0	0	0	0	26	36	0	Centeno Grano
Avena Grano	0	0	0	0	0	0	0	0	0	2 449	4 398	658	0	Avena Grano
Maiz Amiláceo	0	0	0	0	0	0	0	0	0	2 840	3 448	0	0	Maiz Amiláceo
Maiz Amarillo Duro	0	0	0	0	0	0	0	0	83	2 460	2 148	34	0	Maiz Amarillo Duro
Arroz	0	0	0	0	0	0	0	0	0	123	86	0	0	Arroz
Papa	0	0	0	0	11 227	22 792	0	13 422	67 421	400 242	278 282	3 974	0	Papa
Oca	0	0	0	0	0	0	0	0	51	15 754	13 014	16	0	Oca
Olluco	0	0	0	0	0	0	0	0	113	8 899	9 253	0	0	Olluco
Mashua	0	0	0	0	0	0	0	0	34	3 334	4 211	0	0	Mashua
Yuca	0	0	0	0	0	0	0	0	0	2 166	10 932	9 408	0	Yuca
Tarhui	0	0	0	0	0	0	0	0	0	5	1 234	162	0	Tarhui
Haba	0	0	0	0	0	8	0	235	2 433	7 119	5 053	0	0	Haba
Arveja	0	0	0	0	0	0	0	0	0	205	901	0	0	Arveja
Cebolla	0	0	0	0	0	0	0	1 213	1 583	4 257	1 228	0	0	Cebolla
Avena Forrajera	0	0	0	0	0	0	0	0	74 272	899 249	789 460	30 292	0	Avena Forrajera
Cebada Forrajera	0	0	0	0	0	0	0	0	7 032	164 429	203 815	6 961	0	Cebada Forrajera
Plátano	917	890	906	945	1 053	1 162	928	810	1 028	1 004	964	948	918	Plátano
Naranja	6 381	5 153	0	0	0	0	0	0	42	921	6 408	8 498	6 402	Naranja
Café	1 475	418	0	0	0	0	0	0	0	345	1 837	3 662	1 486	Café
Alfalfa	0	0	0	0	80	33 619	16 119	101 575	287 958	400 194	290 485	106 669	0	Alfalfa
Otros Pastos Cultivados	0	0	0	0	0	9 351	1 676	10 792	35 172	59 986	45 458	11 968	0	Otros Pastos Cultivados
<b>PECUARIA 2/</b>														<b>PECUARIA 2/</b>
Carne de Vacuno	1 988	1 810	1 529	1 354	1 327	1 269	1 302	1 533	1 677	2 304	2 292	2 285	2 024	Carne de Vacuno
Carne de Ovino	910	829	727	624	614	532	499	611	671	945	958	899	871	Carne de Ovino
Carne de Alpaca	598	510	413	370	336	235	338	336	529	697	638	621	600	Carne de Alpaca
Carne de Llama	139	125	114	93	84	98	98	124	131	182	168	168	140	Carne de Llama
Carne de Porcino	280	227	198	168	177	161	148	192	194	272	267	266	281	Carne de Porcino
Carne de Ave	249	232	238	245	257	274	269	319	305	311	296	302	251	Carne de Ave
Leche de Vacuno	8 382	7 480	6 126	6 601	7 067	7 889	10 349	13 387	13 976	13 105	12 838	10 605	8 842	Leche de Vacuno
Lana de Ovino	0	0	0	0	501	127	0	1 371	1 077	0	0	0	0	Lana de Ovino
Fibra de Alpaca	0	0	0	0	1 286	289	152	442	466	0	0	0	0	Fibra de Alpaca
Fibra de Llama	0	0	0	0	243	37	0	0	72	0	0	0	0	Fibra de Llama
Otros pdtos. Pecuarios	1 338	1 397	1 198	1 165	1 100	1 025	915	1 168	1 237	1 573	1 465	1 428	1 343	Otros pdtos. Pecuarios

1/ Cifras preliminares. Actualizado al 15-08-2018.

Fuente: DRA - Puno.

Elaboración: BCRP - Sucursal Puno. Departamento de Estudios Económicos.



**ANEXO 2**

**PUNO: SUPERFICIE AGRÍCOLA SEMBRADA 1/  
(Hectáreas)**

PRINCIPALES CULTIVOS	2017						2018							PRINCIPALES CULTIVOS	
	Jul	Ago	Set	Oct	Nov	Dic	Ene	Feb	Mar	Abr	May	Jun	Jul		
Quinua	0	0	8 964	24 674	2 278	0	0	0	0	0	0	0	0	0	Quinua
Cañihua	0	0	663	3 490	1 410	90	0	0	0	0	0	0	0	0	Cañihua
Cebada Grano	0	0	1 714	16 235	6 815	15	0	0	0	0	0	0	0	0	Cebada Grano
Trigo	0	0	172	1 003	318	0	0	0	0	0	0	0	0	0	Trigo
Centeno Grano	0	0	0	60	0	0	0	0	0	0	0	0	0	0	Centeno Grano
Avena Grano	0	0	60	4 994	2 656	5	0	0	0	0	0	0	0	0	Avena Grano
Maiz Amiláceo	0	621	1 867	1 416	0	0	0	0	0	0	0	0	0	0	Maiz Amiláceo
Maiz Amarillo Duro	0	915	1 438	230	0	0	0	0	0	0	0	0	0	0	Maiz Amarillo Duro
Arroz	0	0	60	54	0	0	0	0	0	0	0	0	0	0	Arroz
Papa	1 489	3 428	9 843	27 941	15 026	1 482	0	0	0	0	0	755	1 455	0	Papa
Oca	0	332	1 294	1 746	106	0	0	0	0	0	0	0	0	0	Oca
Olluco	0	256	836	1 413	267	0	0	0	0	0	0	0	0	0	Olluco
Mashua	0	67	322	555	38	0	0	0	0	0	0	0	0	0	Mashua
Yuca	0	785	1 009	219	0	0	0	0	0	0	0	0	0	0	Yuca
Tarhui	0	4	281	761	0	0	0	0	0	0	0	0	0	0	Tarhui
Haba	9	1 344	5 554	3 495	91	0	0	0	0	0	0	0	0	0	Haba
Arveja	0	151	559	327	16	0	0	0	0	0	0	0	0	0	Arveja
Cebolla	4	29	158	260	6	3	0	0	0	0	0	0	0	0	Cebolla
Avena Forrajera	0	0	6	5 968	34 824	31 406	2 961	0	0	0	0	0	0	0	Avena Forrajera
Cebada Forrajera	0	0	1	309	5 394	10 101	1 835	0	0	0	0	0	0	0	Cebada Forrajera
Plátano	0	0	0	0	0	0	0	0	0	0	0	0	0	0	Plátano
Naranja	0	0	0	0	0	0	0	0	0	0	0	0	0	0	Naranja
Café	0	0	0	0	0	3	0	0	0	0	0	0	0	0	Café
Alfalfa	0	0	0	0	0	42	5 700	0	0	0	0	0	0	0	Alfalfa
Otros Pastos Cultivados	0	0	0	0	3	0	265	3	0	0	0	0	0	0	Otros Pastos Cultivados
<b>TOTAL</b>	<b>1 502</b>	<b>7 932</b>	<b>34 801</b>	<b>95 150</b>	<b>69 248</b>	<b>43 147</b>	<b>10 761</b>	<b>3</b>	<b>0</b>	<b>0</b>	<b>0</b>	<b>755</b>	<b>1 455</b>	<b>TOTAL</b>	

1/ Cifras preliminares, no incluye superficie instalada de cultivos permanentes. Actualizado al 15-08-2018.

Fuente: DRA - Puno.

Elaboración: BCRP - Sucursal Puno. Departamento de Estudios Económicos.

**ANEXO 3**

**PUNO: EXTRACCIÓN Y PRODUCCIÓN PESQUERA 1/**  
(TM)

	2017						2018							
	Jul	Ago	Set	Oct	Nov	Dic	Ene	Feb	Mar	Abr	May	Jun	Jul	
<b>CONSUMO HUMANO DIRECTO</b>	<b>5 441</b>	<b>3 315</b>	<b>3 263</b>	<b>3 155</b>	<b>5 451</b>	<b>3 764</b>	<b>5 451</b>	<b>4 917</b>	<b>4 779</b>	<b>5 118</b>	<b>4 167</b>	<b>2 912</b>	<b>3 860</b>	<b>CONSUMO HUMANO DIRECTO</b>
Boga	0	0	0	0	0	0	0	0	0	0	0	0	0	Boga
Carachi	14	19	13	16	15	14	15	10	10	9	7	7	6	Carachi
Ispi	10	8	30	25	21	23	21	2	1	8	3	5	0	Ispi
Suche	0	0	0	0	0	0	0	0	0	0	0	0	0	Suche
Mauri	0	0	1	1	0	0	0	0	0	0	0	0	0	Mauri
Pejerrey	11	15	11	13	9	7	9	14	12	10	8	9	9	Pejerrey
Trucha Natural	3	1	1	1	2	2	2	5	4	3	2	3	2	Trucha Natural
Trucha Crianza	5 405	3 272	3 206	3 099	5 405	3 718	5 405	4 886	4 752	5 089	4 147	2 888	3 842	Trucha Crianza

1/ Cifras preliminares.

Fuente: PRODUCE - Puno.

Elaboración: BCRP - Sucursal Puno. Departamento de Estudios Económicos.

**ANEXO 4**

**PUNO: PRODUCCIÓN MINERA 1/**  
(Contenido fino)

PRODUCTOS	2017						2018							PRODUCTOS
	Jul	Ago	Set	Oct	Nov	Dic	Ene	Feb	Mar	Abr	May	Jun	Jul	
<b>MINERÍA METÁLICA</b>														<b>MINERÍA METÁLICA</b>
Estaño (TMF)	1 782	1 726	1 336	1 471	1 359	1 306	1 359	1 327	1 421	1 540	1 632	1 647	1 623	Estaño (TMF)
Plomo (TMF)	267	0	88	0	330	145	330	0	0	0	98	82	0	Plomo (TMF)
Oro (kgr-f)	279 677	301 660	348 910	391 864	394 104	463 451	394 104	352 008	336 921	273 770	403 760	361 450	317 153	Oro (kgr-f)
Plata (kg-f)	19	18	171	15	149	353	149	16	15	17	339	252	13	Plata (kg-f)
Zinc (TMF)	0	0	98	0	48	491	48	0	0	0	81	40	0	Zinc (TMF)

1/ Cifras preliminares.

Fuente: MINEM.

Elaboración: BCRP - Sucursal Puno. Departamento de Estudios Económicos.





ANEXO 5

PUNO: PRODUCCIÓN MANUFACTURERA 1/  
(Índice 2007=100)

PRODUCTOS	2017						2018							PRODUCTOS
	Jul	Ago	Set	Oct	Nov	Dic	Ene	Feb	Mar	Abr	May	Jun	Jul	
Bebidas gaseosas	32,6	33,5	28,7	26,4	28,5	30,7	28,2	24,5	6,5	6,5	32,1	23,0	22,9	Bebidas gaseosas
Productos de panadería	163,7	165,3	245,0	211,9	242,0	264,2	227,0	250,2	189,0	221,1	226,6	202,8	135,3	Productos de panadería
Ladrillos	9,7	78,9	50,1	59,5	49,5	69,9	64,2	58,5	116,9	55,2	68,7	57,7	57,5 +	Ladrillos
Cemento	0,0	0,0	0,0	0,0	0,0	0,0	0,0	0,0	0,0	0,0	0,0	0,0	0,0	Cemento
Cal 2/	566,8	604,5	633,5	612,4	479,0	555,9	616,1	476,4	680,2	645,0	630,9	553,4	520,6	Cal 2/
Prendas de Vestir	308,9	380,6	442,8	341,4	345,0	97,7	0,0	0,0	0,0	40,8	40,7	40,6	40,4 *	Prendas de Vestir
Muebles	23,7	22,4	19,4	27,0	36,0	32,9	39,7	57,3	16,1	5,7	14,6	20,9	19,9 +	Muebles
<b>TOTAL</b>	<b>268,3</b>	<b>286,5</b>	<b>300,9</b>	<b>289,9</b>	<b>228,9</b>	<b>261,9</b>	<b>288,1</b>	<b>224,0</b>	<b>317,0</b>	<b>300,3</b>	<b>295,2</b>	<b>258,9</b>	<b>243,2</b>	<b>TOTAL</b>

1/ Cifras preliminares

2/ Información estimada a partir de octubre 2015

(\*) Información correspondiente a abril 2018.

(+) Información correspondiente a junio 2018.

Fuente: Empresas manufactureras respectivas.

Elaboración: BCRP - Sucursal Puno. Departamento de Estudios Económicos.

**ANEXO 6**

**PUNO: PRODUCCIÓN MANUFACTURERA 1/  
(Variación porcentual)**

PRODUCTOS	2017						2018							PRODUCTOS
	Jul	Ago	Set	Oct	Nov	Dic	Ene	Feb	Mar	Abr	May	Jun	Jul	
Bebidas gaseosas	6,6	-22,9	-26,5	-31,7	-33,7	-3,2	-32,4	-7,2	-77,6	-68,6	9,2	-13,7	-29,7 +	Bebidas gaseosas
Productos de panadería	-35,7	-24,5	42,6	2,0	4,3	8,9	-13,9	-0,2	2,8	27,9	15,4	-1,3	-17,4	Productos de panadería
Ladrillos	-76,2	36,7	82,8	-15,4	-36,2	57,9	-11,0	80,7	107,2	-9,8	81,8	-8,4	492,6 +	Ladrillos
Cemento	-	-	-	-	-	-	-	-	-	-	-	-	-	Cemento
Cal 2/	25,7	19,5	26,2	50,2	23,1	51,7	54,0	32,5	45,8	22,2	13,5	6,4	-8,2	Cal 2/
Prendas de Vestir	-22,0	43,5	36,8	-7,8	187,5	26,0	-	-	-	-39,0	-81,3	-76,3	-86,9 *	Prendas de Vestir
Muebles	383,6	129,2	-26,1	318,4	65,7	35,1	40,4	441,5	414,5	-88,8	-73,8	72,2	-15,9	Muebles
<b>TOTAL</b>	<b>24,1</b>	<b>19,2</b>	<b>26,2</b>	<b>47,6</b>	<b>23,3</b>	<b>50,7</b>	<b>51,4</b>	<b>32,3</b>	<b>44,6</b>	<b>21,3</b>	<b>13,2</b>	<b>5,6</b>	<b>5,8</b>	<b>TOTAL</b>

1/ Cifras preliminares

2/ Producción estimada a partir de octubre 2015

(\*) Información correspondiente a abril 2018.

(+) Información correspondiente a junio 2018.

Fuente: Empresas manufactureras respectivas.

Elaboración: BCRP - Sucursal Puno. Departamento de Estudios Económicos.



**ANEXO 7**

**PUNO: ARRIBO DE TURISTAS, SEGÚN NACIONALIDAD**

(Número de personas)

	2017						2018							
	Jul	Ago	Set	Oct	Nov	Dic	Ene	Feb	Mar	Abr	May	Jun	Jul	
<b>NACIONALES</b>	<b>59 591</b>	<b>71 734</b>	<b>61 411</b>	<b>65 826</b>	<b>64 861</b>	<b>67 387</b>	<b>70 004</b>	<b>76 522</b>	<b>62 506</b>	<b>62 708</b>	<b>65 147</b>	<b>60 417</b>	<b>63 287</b>	<b>NACIONALES</b>
<b>NORTE AMÉRICA</b>	<b>4 934</b>	<b>5 101</b>	<b>5 975</b>	<b>5 432</b>	<b>4 440</b>	<b>3 255</b>	<b>3 837</b>	<b>3 105</b>	<b>4 159</b>	<b>5 466</b>	<b>7 163</b>	<b>6 711</b>	<b>7 152</b>	<b>NORTE AMÉRICA</b>
EE.UU.	3 214	3 641	3 768	3 583	2 537	2 272	2 363	1 999	2 525	3 699	4 966	5 620	5 080	EE.UU.
Canadá	898	793	1 541	1 391	1 222	403	838	536	767	925	1 306	548	1 190	Canadá
México	822	667	666	458	681	580	636	570	867	842	891	543	882	México
<b>CENTRO AMÉRICA</b>	<b>176</b>	<b>158</b>	<b>109</b>	<b>199</b>	<b>190</b>	<b>149</b>	<b>488</b>	<b>224</b>	<b>224</b>	<b>141</b>	<b>459</b>	<b>263</b>	<b>343</b>	<b>CENTRO AMÉRICA</b>
<b>SUD AMÉRICA</b>	<b>4 305</b>	<b>4 875</b>	<b>4 433</b>	<b>5 018</b>	<b>3 017</b>	<b>3 594</b>	<b>7 687</b>	<b>5 947</b>	<b>4 505</b>	<b>5 601</b>	<b>5 709</b>	<b>5 017</b>	<b>8 109</b>	<b>SUD AMÉRICA</b>
Argentina	1 315	998	1 317	1 186	586	510	1 913	999	1 087	1 459	1 574	954	2 069	Argentina
Bolivia	926	1 126	790	964	835	1 206	1 325	1 106	1 137	1 299	1 149	1 360	1 734	Bolivia
Brasil	955	1 498	1 352	1 205	657	705	1 938	760	636	1 236	1 689	1 326	2 102	Brasil
Chile	456	429	301	691	239	285	1 275	2 418	774	606	632	218	991	Chile
Colombia	519	549	460	688	466	725	1 108	332	661	752	514	863	724	Colombia
Ecuador	52	214	140	52	144	82	67	132	134	183	101	101	112	Ecuador
Venezuela	82	61	73	73	90	81	61	200	76	66	50	195	377	Venezuela
<b>EUROPA</b>	<b>12 478</b>	<b>20 842</b>	<b>15 564</b>	<b>19 178</b>	<b>12 976</b>	<b>4 846</b>	<b>6 509</b>	<b>6 268</b>	<b>8 863</b>	<b>12 166</b>	<b>14 892</b>	<b>10 182</b>	<b>18 557</b>	<b>EUROPA</b>
Inglaterra	1 604	1 911	2 177	2 645	1 546	455	825	994	802	1 453	1 693	1 342	1 873	Inglaterra
Alemania	1 840	2 409	2 427	3 380	2 089	648	862	1 232	1 784	1 841	2 476	1 562	2 607	Alemania
España	1 132	3 558	1 861	1 794	1 387	753	835	822	1 355	1 219	1 294	1 018	1 797	España
Francia	3 399	4 846	3 472	5 016	3 005	1 098	1 451	1 217	1 853	3 572	4 619	2 720	4 214	Francia
Italia	769	4 215	1 429	1 370	872	593	546	401	516	763	819	1 078	1 402	Italia
Otros Países	3 734	3 903	4 198	4 973	4 077	1 299	1 990	1 602	2 553	3 318	3 991	2 462	6 664	Otros Países
<b>ASIA</b>	<b>1 574</b>	<b>1 386</b>	<b>1 290</b>	<b>1 367</b>	<b>1 418</b>	<b>1 526</b>	<b>1 906</b>	<b>2 364</b>	<b>2 043</b>	<b>1 645</b>	<b>1 539</b>	<b>1 399</b>	<b>1 625</b>	<b>ASIA</b>
Japón	256	347	308	202	278	342	361	751	616	294	369	265	575	Japón
Korea	198	55	71	8	27	0	503	130	200	64	66	38	89	Korea
Otros Países	1 120	984	911	1 157	1 113	1 001	1 042	1 483	1 227	1 287	1 104	1 096	961	Otros Países
<b>ÁFRICA</b>	<b>60</b>	<b>80</b>	<b>71</b>	<b>168</b>	<b>57</b>	<b>40</b>	<b>249</b>	<b>16</b>	<b>13</b>	<b>33</b>	<b>40</b>	<b>130</b>	<b>345</b>	<b>ÁFRICA</b>
<b>OTROS</b>	<b>1 539</b>	<b>1 240</b>	<b>2 041</b>	<b>1 841</b>	<b>1 312</b>	<b>799</b>	<b>1 115</b>	<b>651</b>	<b>1 076</b>	<b>1 471</b>	<b>2 035</b>	<b>1 141</b>	<b>1 581</b>	<b>OTROS</b>
<b>EXTRANJEROS</b>	<b>25 066</b>	<b>33 682</b>	<b>29 483</b>	<b>33 203</b>	<b>23 410</b>	<b>14 209</b>	<b>21 791</b>	<b>18 575</b>	<b>20 883</b>	<b>26 523</b>	<b>31 837</b>	<b>24 843</b>	<b>37 712</b>	<b>EXTRANJEROS</b>
<b>TOTAL GENERAL</b>	<b>84 657</b>	<b>105 416</b>	<b>90 894</b>	<b>99 029</b>	<b>88 271</b>	<b>81 596</b>	<b>91 795</b>	<b>95 097</b>	<b>83 389</b>	<b>89 231</b>	<b>96 984</b>	<b>85 260</b>	<b>100 999</b>	<b>TOTAL GENERAL</b>

Fuente: MINCETUR

Elaboración: BCRP - Sucursal Puno. Departamento de Estudios Económicos.



**ANEXO 8**

**PUNO: EXPORTACIONES (FOB), SEGÚN GRUPO DE PRODUCTOS**

(Millones de US\$)

RUBROS	2017						2018							RUBROS
	Jul	Ago	Set	Oct	Nov	Dic	Ene	Feb	Mar	Abr	May	Jun	Jul	
<b>1. PROD. TRADICIONALES</b>	<b>139,8</b>	<b>174,2</b>	<b>195,4</b>	<b>156,9</b>	<b>155,2</b>	<b>162,8</b>	<b>165,6</b>	<b>161,8</b>	<b>175,5</b>	<b>161,7</b>	<b>141,3</b>	<b>138,8</b>	<b>119,6</b>	<b>1. PROD. TRADICIONALES</b>
. Agropecuarios	0,0	0,0	0,2	0,5	0,2	0,9	0,2	0,3	0,2	0,0	0,0	0,0	0,0	. Agropecuarios
. Mineros 1/	139,8	174,2	195,2	156,5	155,0	161,9	165,4	161,5	175,3	161,7	141,3	138,8	119,6	. Mineros 1/
<b>2. PROD. NO TRADICIONALES</b>	<b>4,9</b>	<b>6,4</b>	<b>7,2</b>	<b>6,0</b>	<b>2,8</b>	<b>2,3</b>	<b>3,9</b>	<b>2,2</b>	<b>2,2</b>	<b>3,5</b>	<b>2,2</b>	<b>1,9</b>	<b>1,7</b>	<b>2. PROD. NO TRADICIONALES</b>
. Agropecuarios	0,5	1,6	1,1	1,2	0,3	0,3	0,6	0,3	0,6	1,0	0,5	0,8	0,3	. Agropecuarios
. Pesqueros	0,5	0,8	0,6	0,6	0,2	0,3	0,7	0,1	0,6	0,9	0,3	0,8	0,8	. Pesqueros
. Textiles	0,6	0,7	0,9	1,1	1,0	1,3	2,2	1,7	0,8	1,2	1,3	0,3	0,6	. Textiles
. Minería no metálica	0,2	0,3	0,4	0,6	0,4	0,4	0,4	0,1	0,2	0,3	0,1	0,0	0,0	. Minería no metálica
. Resto de no tradicionales 2/	3,0	3,0	4,2	2,4	0,9	0,0	0,0	0,0	0,1	0,0	0,0	0,0	0,0	. Resto de no tradicionales 2/
<b>3. TOTAL</b>	<b>144,7</b>	<b>180,7</b>	<b>202,5</b>	<b>162,9</b>	<b>158,0</b>	<b>165,1</b>	<b>169,5</b>	<b>164,0</b>	<b>177,7</b>	<b>165,1</b>	<b>143,5</b>	<b>140,8</b>	<b>121,3</b>	<b>3. TOTAL</b>

1/ Productos de maderas, papeles, químicos, minería no metálica, sidero metalúrgicos y joyería, metal mecánico, sombreros de punto, bisutería, juguetes, fundas, instrumentos musicales, productos de hierro laminados, pieles y sus manufacturas.

FUENTE: SUNAT.

ELABORACIÓN: BCRP Sucursal Puno, Dpto. de Estudios Económicos.



**ANEXO 9**

**PUNO: EXPORTACIONES DE PRODUCTOS TRADICIONALES**

(Millones de US\$)

TIPO	2017						2018							TIPO
	Jul	Ago	Set	Oct	Nov	Dic	Ene	Feb	Mar	Abr	May	Jun	Jul	
<b>AGROPECUARIOS</b>	<b>0,0</b>	<b>0,0</b>	<b>0,2</b>	<b>0,5</b>	<b>0,2</b>	<b>0,9</b>	<b>0,2</b>	<b>0,3</b>	<b>0,2</b>	<b>0,0</b>	<b>0,0</b>	<b>0,0</b>	<b>0,0</b>	<b>AGROPECUARIOS</b>
Café														Café
Volumen (TM)	0,0	0,0	0,1	0,1	0,0	0,3	0,1	0,1	0,0	0,0	0,0	0,0	0,0	Volumen (TM)
Valor (Mill. US\$)	0,0	0,0	0,2	0,5	0,2	0,9	0,2	0,3	0,2	0,0	0,0	0,0	0,0	Valor (Mill. US\$)
Lana sin cardar ni peinar														Lana sin cardar ni peinar
Volumen (TM)	0,0	0,0	0,0	0,0	0,0	0,0	0,0	0,0	0,0	0,0	0,0	0,0	0,0	Volumen (TM)
Valor (Mill. US\$)	0,0	0,0	0,0	0,0	0,0	0,0	0,0	0,0	0,0	0,0	0,0	0,0	0,0	Valor (Mill. US\$)
Resto de agropecuarios 1/														Resto de agropecuarios 1/
Volumen (TM)	0,0	0,0	0,0	0,0	0,0	0,0	0,0	0,0	0,0	0,0	0,0	0,0	0,0	Volumen (TM)
Valor (Mill. US\$)	0,0	0,0	0,0	0,0	0,0	0,0	0,0	0,0	0,0	0,0	0,0	0,0	0,0	Valor (Mill. US\$)
<b>MINEROS</b>	<b>139,8</b>	<b>174,2</b>	<b>195,2</b>	<b>156,5</b>	<b>155,0</b>	<b>161,9</b>	<b>165,4</b>	<b>161,5</b>	<b>175,3</b>	<b>161,7</b>	<b>141,3</b>	<b>138,8</b>	<b>119,6</b>	<b>MINEROS</b>
Estaño														Estaño
Volumen (TM)	1,6	1,7	1,5	1,5	1,3	1,5	1,6	1,2	1,3	1,7	1,4	1,5	0,9	Volumen (TM)
Valor (Mill. US\$)	31,6	34,2	31,4	33,1	26,0	28,4	33,2	25,1	28,5	36,1	29,4	31,4	19,3	Valor (Mill. US\$)
Oro														Oro
Volumen (TM)	0,0	0,0	0,0	0,0	0,0	0,0	0,0	0,0	0,0	0,8	0,0	0,6	0,0	Volumen (TM)
Valor (Mill. US\$)	108,2	140,0	163,8	123,3	129,1	133,5	132,2	136,4	146,9	125,6	111,9	107,5	100,3	Valor (Mill. US\$)
Zinc														Zinc
Volumen (TM)	0,0	0,0	0,0	0,0	0,0	0,0	0,0	0,0	0,0	0,0	0,0	0,0	0,0	Volumen (TM)
Valor (Mill. US\$)	0,0	0,0	0,0	0,0	0,0	0,0	0,0	0,0	0,0	0,0	0,0	0,0	0,0	Valor (Mill. US\$)
Plomo														Plomo
Volumen (TM)	0,0	0,0	0,0	0,0	0,0	0,0	0,0	0,0	0,0	0,0	0,0	0,0	0,0	Volumen (TM)
Valor (Mill. US\$)	0,0	0,0	0,0	0,0	0,0	0,0	0,0	0,0	0,0	0,0	0,0	0,0	0,0	Valor (Mill. US\$)
Cobre														Cobre
Volumen (TM)	0,0	0,0	0,0	0,0	0,0	0,0	0,0	0,0	0,0	0,0	0,0	0,0	0,0	Volumen (TM)
Valor (Mill. US\$)	0,0	0,0	0,0	0,0	0,0	0,0	0,0	0,0	0,0	0,0	0,0	0,0	0,0	Valor (Mill. US\$)
Resto de mineros 2/														Resto de mineros 2/
Volumen	0,0	0,0	0,0	0,0	0,0	0,0	0,0	0,0	0,0	0,0	0,0	0,0	0,0	Volumen
Valor (Mill. US\$)	0,0	0,0	0,0	0,0	0,0	0,0	0,0	0,0	0,0	0,0	0,0	0,0	0,0	Valor (Mill. US\$)
<b>TOTAL</b>	<b>139,8</b>	<b>174,2</b>	<b>195,4</b>	<b>156,9</b>	<b>155,2</b>	<b>162,8</b>	<b>165,6</b>	<b>161,8</b>	<b>175,5</b>	<b>161,7</b>	<b>141,3</b>	<b>138,8</b>	<b>119,6</b>	<b>TOTAL</b>

1/ Comprende cueros, pieles en bruto, e hilados de lana cardada.

2/ Comprende minerales de los metales preciosos y sus concentrados, minerales de hierro y sus concentrados, y combustibles minerales.

FUENTE: SUNAT.

ELABORACIÓN: BCRP Sucursal Puno, Dpto. de Estudios Económicos.



**ANEXO 10**

**PUNO: EXPORTACIONES DE PRODUCTOS NO TRADICIONALES**

(Millones de US\$)

TIPO	2017						2018							TIPO
	Jul	Ago	Set	Oct	Nov	Dic	Ene	Feb	Mar	Abr	May	Jun	Jul	
<b>AGROPECUARIOS</b>	<b>0,5</b>	<b>1,6</b>	<b>1,1</b>	<b>1,2</b>	<b>0,3</b>	<b>0,3</b>	<b>0,6</b>	<b>0,3</b>	<b>0,6</b>	<b>1,0</b>	<b>0,5</b>	<b>0,8</b>	<b>0,3</b>	<b>AGROPECUARIOS</b>
Quinua excepto para la siembra	0,5	1,4	0,7	0,6	0,3	0,1	0,6	0,2	0,5	0,8	0,3	0,6	0,2	Quinua excepto para la siembra
Resto	0,0	0,2	0,4	0,6	0,1	0,1	0,0	0,1	0,0	0,2	0,2	0,2	0,0	Resto
<b>PESQUEROS</b>	<b>0,5</b>	<b>0,8</b>	<b>0,6</b>	<b>0,6</b>	<b>0,2</b>	<b>0,3</b>	<b>0,7</b>	<b>0,1</b>	<b>0,6</b>	<b>0,9</b>	<b>0,3</b>	<b>0,8</b>	<b>0,8</b>	<b>PESQUEROS</b>
Trucha Congelada	0,5	0,8	0,6	0,6	0,2	0,3	0,7	0,1	0,6	0,9	0,3	0,8	0,8	Trucha Congelada
<b>TEXTILES</b>	<b>0,6</b>	<b>0,7</b>	<b>0,9</b>	<b>1,1</b>	<b>1,0</b>	<b>1,3</b>	<b>2,2</b>	<b>1,7</b>	<b>0,8</b>	<b>1,2</b>	<b>1,3</b>	<b>0,3</b>	<b>0,6</b>	<b>TEXTILES</b>
Prendas de vestir y otras confecciones	0,1	0,0	0,1	0,0	0,0	0,0	0,0	0,0	0,0	0,0	0,0	0,0	0,0	Prendas de vestir y otras confecciones
Fibras textiles	0,5	0,4	0,8	0,9	0,9	1,1	2,2	1,5	0,7	1,2	1,2	0,2	0,6	Fibras textiles
Resto 1/	0,0	0,2	0,1	0,1	0,1	0,1	0,0	0,1	0,1	0,0	0,1	0,1	0,0	Resto 1/
<b>MINERIA NO METALICA</b>	<b>0,2</b>	<b>0,3</b>	<b>0,4</b>	<b>0,6</b>	<b>0,4</b>	<b>0,4</b>	<b>0,4</b>	<b>0,1</b>	<b>0,2</b>	<b>0,3</b>	<b>0,1</b>	<b>0,0</b>	<b>0,0</b>	<b>MINERIA NO METALICA</b>
Artículos de cerámica	0,0	0,0	0,0	0,0	0,0	0,0	0,0	0,0	0,0	0,0	0,0	0,0	0,0	Artículos de cerámica
Cemento y materiales de construcción	0,2	0,3	0,4	0,6	0,4	0,4	0,4	0,1	0,2	0,3	0,1	0,0	0,0	Cemento y materiales de construcción
Vidrio y artículos de vidrio	0,0	0,0	0,0	0,0	0,0	0,0	0,0	0,0	0,0	0,0	0,0	0,0	0,0	Vidrio y artículos de vidrio
Resto	0,0	0,0	0,0	0,0	0,0	0,0	0,0	0,0	0,0	0,0	0,0	0,0	0,0	Resto
<b>RESTO DE NO TRADICIONALES 2/</b>	<b>3,0</b>	<b>3,0</b>	<b>4,2</b>	<b>2,4</b>	<b>0,9</b>	<b>0,0</b>	<b>0,0</b>	<b>0,0</b>	<b>0,1</b>	<b>0,0</b>	<b>0,0</b>	<b>0,0</b>	<b>0,0</b>	<b>RESTO DE NO TRADICIONALES 2/</b>
<b>PRODUCTOS NO TRADICIONALES</b>	<b>4,9</b>	<b>6,4</b>	<b>7,2</b>	<b>6,0</b>	<b>2,8</b>	<b>2,3</b>	<b>3,9</b>	<b>2,2</b>	<b>2,2</b>	<b>3,5</b>	<b>2,2</b>	<b>1,9</b>	<b>1,7</b>	<b>PRODUCTOS NO TRADICIONALES</b>

1/ Incluye hilados y tejidos.

2/ Sombreros de punto, bisutería, juguetes, fundas, instrumentos musicales, productos de hierro laminados, pieles y sus manufacturas.

FUENTE: SUNAT.

ELABORACIÓN: BCRP Sucursal Puno, Dpto. de Estudios Económicos.



**ANEXO 11**

**PUNO: ADUANA DE DESAGUADERO - IMPORTACIONES (FOB), SEGÚN USO O DESTINO ECONÓMICO**

(Millones de US\$)

RUBROS	2017						2018							RUBROS
	Jul	Ago	Set	Oct	Nov	Dic	Ene	Feb	Mar	Abr	May	Jun	Jul	
<b>BIENES DE CONSUMO</b>	<b>6,6</b>	<b>6,5</b>	<b>6,6</b>	<b>7,0</b>	<b>6,1</b>	<b>6,0</b>	<b>5,9</b>	<b>5,0</b>	<b>6,9</b>	<b>7,0</b>	<b>8,3</b>	<b>5,9</b>	<b>7,1</b>	<b>BIENES DE CONSUMO</b>
. Alimentos y Bebidas	6,2	6,1	5,9	6,3	5,3	5,4	5,6	4,6	6,1	6,2	7,3	5,1	6,0	. Alimentos y Bebidas
. Productos Farmacéuticos	0,0	0,0	0,0	0,0	0,0	0,0	0,0	0,0	0,0	0,0	0,0	0,0	0,0	. Productos Farmacéuticos
. Utensilios Domésticos	0,0	0,0	0,0	0,0	0,0	0,0	0,0	0,0	0,0	0,0	0,0	0,0	0,0	. Utensilios Domésticos
. Electro.y Veh.Usó Part.	0,0	0,1	0,0	0,0	0,0	0,0	0,0	0,0	0,0	0,0	0,1	0,0	0,0	. Electro.y Veh.Usó Part.
. Otros	0,5	0,3	0,7	0,7	0,8	0,5	0,3	0,4	0,7	0,8	1,0	0,8	1,1	. Otros
<b>INSUMOS</b>	<b>10,8</b>	<b>14,4</b>	<b>12,7</b>	<b>12,2</b>	<b>15,9</b>	<b>15,2</b>	<b>11,2</b>	<b>11,6</b>	<b>14,9</b>	<b>23,5</b>	<b>21,8</b>	<b>17,4</b>	<b>17,4</b>	<b>INSUMOS</b>
. Combustibles y Lubricantes	1,5	2,1	2,4	2,8	2,9	1,9	0,1	1,1	1,8	2,0	2,0	2,1	2,4	. Combustibles y Lubricantes
. Insumos para la Agricultura	7,7	10,0	8,5	7,5	11,2	11,2	10,0	8,9	11,4	19,3	17,9	13,1	12,3	. Insumos para la Agricultura
. Insumos para la Industria	1,6	2,2	1,7	1,9	1,9	2,2	1,1	1,6	1,7	2,2	1,8	2,1	2,7	. Insumos para la Industria
<b>BIENES DE CAPITAL</b>	<b>0,0</b>	<b>0,3</b>	<b>0,4</b>	<b>0,6</b>	<b>0,0</b>	<b>1,6</b>	<b>1,1</b>	<b>1,2</b>	<b>0,0</b>	<b>0,0</b>	<b>0,3</b>	<b>1,0</b>	<b>0,3</b>	<b>BIENES DE CAPITAL</b>
. Maquinaria y Equipo	0,0	0,1	0,3	0,6	0,0	1,3	0,1	0,2	0,0	0,0	0,0	0,7	0,0	. Maquinaria y Equipo
. Partes y Piezas	0,0	0,0	0,0	0,0	0,0	0,1	0,9	0,1	0,0	0,0	0,2	0,1	0,1	. Partes y Piezas
. Herramientas	0,0	0,0	0,0	0,0	0,0	0,1	0,1	0,9	0,0	0,0	0,1	0,0	0,0	. Herramientas
. Materiales de Construcción	0,0	0,2	0,0	0,0	0,0	0,0	0,0	0,0	0,0	0,0	0,0	0,2	0,2	. Materiales de Construcción
<b>TOTAL</b>	<b>17,5</b>	<b>21,1</b>	<b>19,6</b>	<b>19,9</b>	<b>22,0</b>	<b>22,7</b>	<b>18,2</b>	<b>17,8</b>	<b>21,7</b>	<b>30,5</b>	<b>30,4</b>	<b>24,2</b>	<b>24,8</b>	<b>TOTAL</b>

FUENTE: SUNAT.

ELABORACIÓN: BCRP Sucursal Puno, Dpto. de Estudios Económicos.

**ANEXO 12**

**PUNO: CRÉDITOS, CON TCF = 3,24**

(Millones de soles)

INSTITUCIONES	2017							2018						INSTITUCIONES
	Jun	Jul	Ago	Set	Oct	Nov	Dic	Ene	Feb	Mar	Abr	May	Jun	
Banco de la Nación	153	155	160	161	162	162	164	167	170	171	173	176	177	Banco de la Nación
Agrobanco	33	31	29	30	29	28	28	26	25	23	22	21	19	Agrobanco
Banca múltiple	1 569	1 572	1 578	1 675	1 666	1 688	1 634	1 652	1 651	1 656	1 668	1 693	1 701	Banca múltiple
Inst. no bancarias	1 444	1 458	1 481	1 500	1 519	1 543	1 565	1 573	1 584	1 596	1 614	1 628	1 637	Inst. no bancarias
. Cajas Municipales	991	1 004	1 021	1 032	1 044	1 055	1 064	1 074	1 079	1 088	1 097	1 106	1 112	. Cajas Municipales
. Cajas Rurales	198	196	198	204	207	214	218	214	219	219	222	223	223	. Cajas Rurales
. EDPYMES	3	3	3	3	3	3	3	3	3	2	2	2	2	. EDPYMES
. Financieras	251	255	259	261	265	272	280	282	283	287	292	296	300	. Financieras
<b>TOTAL</b>	<b>3 199</b>	<b>3 215</b>	<b>3 249</b>	<b>3 366</b>	<b>3 376</b>	<b>3 422</b>	<b>3 391</b>	<b>3 418</b>	<b>3 430</b>	<b>3 447</b>	<b>3 477</b>	<b>3 518</b>	<b>3 535</b>	<b>TOTAL</b>

FUENTE: SBS y AFP.

ELABORACION: BCRP Sucursal Puno, Dpto. de Estudios Económicos.

**ANEXO 13**

**PUNO: DEPÓSITOS, CON TCF = 3,24**

(Millones de soles)

INSTITUCIONES	2017							2018						INSTITUCIONES
	Jun	Jul	Ago	Set	Oct	Nov	Dic	Ene	Feb	Mar	Abr	May	Jun	
Banco de la Nación	342	322	342	333	341	336	381	394	408	367	373	361	374	Banco de la Nación
Banca múltiple	829	878	845	863	794	809	859	859	856	858	835	824	818	Banca múltiple
Inst. no bancarias	381	386	387	390	400	406	412	420	422	424	430	441	443	Inst. no bancarias
. Cajas Municipales	249	251	251	251	254	259	266	273	275	273	277	285	286	. Cajas Municipales
. Cajas Rurales	120	121	123	126	132	133	133	133	133	136	137	141	142	. Cajas Rurales
. Financieras	13	14	13	14	13	14	14	14	14	15	15	16	15	. Financieras
<b>TOTAL</b>	<b>1 552</b>	<b>1 587</b>	<b>1 575</b>	<b>1 586</b>	<b>1 534</b>	<b>1 551</b>	<b>1 652</b>	<b>1 673</b>	<b>1 686</b>	<b>1 649</b>	<b>1 638</b>	<b>1 626</b>	<b>1 636</b>	<b>TOTAL</b>

FUENTE: SBS y AFP.

ELABORACION: BCRP Sucursal Puno, Dpto. de Estudios Económicos.





ANEXO 14

**PUNO: TASA DE MOROSIDAD**  
(En porcentajes)

INSTITUCIONES	2017								2018					INSTITUCIONES
	May	Jun	Jul	Ago	Set	Oct	Nov	Dic	Ene	Feb	Mar 1/	Abr	May	
<b>Banco de la Nación</b>	1,5	1,5	1,6	1,5	1,5	1,5	1,5	1,5	1,5	1,5	1,5	1,5	1,5	<b>Banco de la Nación</b>
<b>Agrobanco</b>	4,4	2,3	9,4	9,2	8,9	9,5	12,8	9,5	14,8	12,8	12,8	15,9	17,9	<b>Agrobanco</b>
<b>Banca múltiple</b>	4,5	4,4	4,5	4,5	4,3	4,7	4,6	4,2	4,4	4,5	4,5	4,4	4,4	<b>Banca múltiple</b>
<b>Inst. no bancarias</b>														<b>Inst. no bancarias</b>
. Cajas Municipales	6,3	6,3	6,5	6,5	6,3	6,7	6,5	5,4	5,8	6,1	6,1	6,2	6,3	. Cajas Municipales
. Cajas Rurales	6,3	7,9	6,6	6,6	6,5	6,6	6,4	5,4	4,9	5,2	5,2	5,4	5,9	. Cajas Rurales
. EDPYMES	9,6	10,6	10,8	11,3	12,6	12,8	11,1	9,8	16,2	18,5	18,5	16,1	16,3	. EDPYMES
. Financieras	5,5	5,5	5,3	4,9	4,6	4,7	4,3	4,6	4,9	4,7	4,7	5,0	4,7	. Financieras
<b>TOTAL</b>	<b>5,2</b>	<b>5,2</b>	<b>5,2</b>	<b>5,2</b>	<b>5,0</b>	<b>5,3</b>	<b>5,2</b>	<b>4,6</b>	<b>4,9</b>	<b>5,0</b>	<b>4,9</b>	<b>5,0</b>	<b>5,1</b>	<b>TOTAL</b>

1/ La información por instituciones corresponde al mes de febrero; mientras que el total al mes de marzo.

FUENTE: SBS y AFP.

ELABORACION: BCRP Sucursal Puno, Dpto. de Estudios Económicos.

**ANEXO 15**

**PUNO: INGRESOS RECAUDADOS DEL GOBIERNO NACIONAL 1/**

(Millones de soles)

RUBROS	2017						2018							RUBROS
	Jul	Ago	Set	Oct	Nov	Dic	Ene	Feb	Mar	Abr	May	Jun	Jul	
<b>I. INGRESOS TRIBUTARIOS</b>	<b>30,0</b>	<b>33,3</b>	<b>32,2</b>	<b>35,2</b>	<b>34,1</b>	<b>35,7</b>	<b>40,3</b>	<b>36,0</b>	<b>40,8</b>	<b>47,1</b>	<b>40,1</b>	<b>36,3</b>	<b>36,7</b>	<b>I. INGRESOS TRIBUTARIOS</b>
<b>1. Impuesto a la renta</b>	<b>10,8</b>	<b>11,0</b>	<b>12,5</b>	<b>11,9</b>	<b>11,3</b>	<b>11,5</b>	<b>15,8</b>	<b>15,4</b>	<b>20,0</b>	<b>19,0</b>	<b>11,7</b>	<b>11,9</b>	<b>12,6</b>	<b>1. Impuesto a la renta</b>
- Personas naturales	3,2	3,5	3,3	3,2	3,1	3,9	4,9	3,5	3,5	4,8	3,9	3,2	4,4	- Personas naturales
- Personas jurídicas	7,5	7,4	9,0	8,6	8,0	7,5	10,8	11,8	10,8	9,6	6,9	7,0	7,9	- Personas jurídicas
- Regularización	0,2	0,2	0,1	0,1	0,1	0,1	0,1	0,2	5,7	4,6	0,9	1,6	0,3	- Regularización
<b>2. Impuestos a la Importación</b>	<b>0,0</b>	<b>0,0</b>	<b>0,0</b>	<b>0,0</b>	<b>0,1</b>	<b>0,0</b>	<b>0,0</b>	<b>0,0</b>	<b>0,0</b>	<b>0,1</b>	<b>0,0</b>	<b>0,0</b>	<b>0,0</b>	<b>2. Impuestos a la Importación</b>
<b>3. Impuestos a la Prod. y consumo</b>	<b>18,3</b>	<b>21,2</b>	<b>18,4</b>	<b>19,6</b>	<b>21,1</b>	<b>22,9</b>	<b>22,9</b>	<b>18,7</b>	<b>19,3</b>	<b>26,5</b>	<b>25,8</b>	<b>22,6</b>	<b>22,3</b>	<b>3. Impuestos a la Prod. y consumo</b>
. Impuesto General a las Ventas	18,2	20,7	18,0	19,2	20,9	22,6	22,5	18,3	18,9	26,0	25,2	22,1	21,7	. Impuesto General a las Ventas
- Interno	7,0	8,0	7,4	7,5	8,3	8,7	11,0	7,6	6,6	8,5	7,2	7,1	7,6	- Interno
- Importaciones	11,2	12,7	10,6	11,7	12,6	13,9	11,5	10,8	12,3	17,5	18,0	15,1	14,2	- Importaciones
. Impuesto Selectivo al Consumo 2/	0,1	0,5	0,4	0,4	0,3	0,3	0,4	0,4	0,4	0,5	0,5	0,5	0,5	. Impuesto Selectivo al Consumo
<b>4. Otros ingresos</b>	<b>0,8</b>	<b>1,1</b>	<b>1,3</b>	<b>3,7</b>	<b>1,6</b>	<b>1,2</b>	<b>1,7</b>	<b>1,9</b>	<b>1,5</b>	<b>1,5</b>	<b>2,6</b>	<b>1,7</b>	<b>1,9</b>	<b>4. Otros ingresos</b>
<b>II. INGRESOS NO TRIBUTARIOS</b>	<b>2,6</b>	<b>2,4</b>	<b>2,0</b>	<b>2,2</b>	<b>2,0</b>	<b>1,9</b>	<b>1,4</b>	<b>1,1</b>	<b>1,0</b>	<b>4,4</b>	<b>2,5</b>	<b>2,1</b>	<b>3,3</b>	<b>II. INGRESOS NO TRIBUTARIOS</b>
<b>III. TOTAL</b>	<b>32,6</b>	<b>35,7</b>	<b>34,2</b>	<b>37,3</b>	<b>36,1</b>	<b>37,5</b>	<b>41,8</b>	<b>37,2</b>	<b>41,8</b>	<b>51,5</b>	<b>42,6</b>	<b>38,3</b>	<b>40,1</b>	<b>III. TOTAL</b>

1/ Información registrada al 31 de julio de 2018.

2/ Incluye el Impuesto Selectivo al Consumo interno y de importaciones.

Fuente: SUNAT.

Elaboración: BCRP - Sucursal Puno. Departamento de Estudios Económicos.



ANEXO 16

PUNO: EJECUCIÓN DEL PRESUPUESTO DE GASTOS DEL GOBIERNO GENERAL

(Millones de soles)

TIPO DE GASTO	2017						2018							TIPO DE GASTO
	Jul	Ago	Set	Oct	Nov	Dic	Ene	Feb	Mar	Abr	May	Jun	Jul	
<b>I. GASTOS CORRIENTES</b>	<b>231,0</b>	<b>266,9</b>	<b>189,0</b>	<b>238,5</b>	<b>233,9</b>	<b>435,4</b>	<b>200,2</b>	<b>240,4</b>	<b>210,6</b>	<b>257,1</b>	<b>228,6</b>	<b>249,4</b>	<b>271,9</b>	<b>I. GASTOS CORRIENTES</b>
Gobierno Nacional	82,1	131,1	53,3	94,7	68,5	139,9	78,5	112,7	71,8	112,2	81,9	95,3	100,6	Gobierno Nacional
Gobierno Regional	113,8	106,5	105,4	111,6	136,7	229,1	108,2	103,0	108,6	113,5	114,0	121,4	133,6	Gobierno Regional
Gobiernos Locales	35,1	29,3	30,3	32,2	28,6	66,5	13,5	24,8	30,1	31,4	32,7	32,7	37,7	Gobiernos Locales
<b>Remuneraciones</b>	<b>125,1</b>	<b>114,1</b>	<b>113,5</b>	<b>119,4</b>	<b>145,4</b>	<b>186,5</b>	<b>132,2</b>	<b>126,6</b>	<b>131,5</b>	<b>133,9</b>	<b>132,3</b>	<b>133,7</b>	<b>142,5</b>	<b>Remuneraciones</b>
Gobierno Nacional	28,4	27,8	28,1	29,3	29,5	36,4	33,7	31,6	35,0	34,7	32,9	33,8	33,8	Gobierno Nacional
Gobierno Regional	87,9	80,1	79,6	83,9	110,3	142,0	93,6	88,1	89,4	92,9	92,7	93,4	100,6	Gobierno Regional
Gobiernos Locales	8,8	6,2	5,8	6,3	5,5	8,0	4,9	6,9	7,2	6,3	6,7	6,6	8,1	Gobiernos Locales
<b>Bienes y servicios</b>	<b>70,8</b>	<b>90,8</b>	<b>54,6</b>	<b>70,4</b>	<b>63,5</b>	<b>149,4</b>	<b>26,1</b>	<b>50,4</b>	<b>61,7</b>	<b>68,4</b>	<b>57,6</b>	<b>61,8</b>	<b>74,4</b>	<b>Bienes y servicios</b>
Gobierno Nacional	32,1	51,9	16,3	28,0	24,8	45,7	13,2	26,7	29,3	31,7	20,2	20,8	32,7	Gobierno Nacional
Gobierno Regional	16,7	18,6	17,5	20,3	18,0	53,2	5,0	7,5	10,9	13,5	14,2	19,0	17,6	Gobierno Regional
Gobiernos Locales	22,0	20,3	20,8	22,1	20,8	50,6	7,8	16,3	21,5	23,2	23,2	22,0	24,0	Gobiernos Locales
<b>Transferencias 1/</b>	<b>35,2</b>	<b>62,0</b>	<b>20,9</b>	<b>48,7</b>	<b>24,9</b>	<b>99,5</b>	<b>42,0</b>	<b>63,4</b>	<b>17,4</b>	<b>54,7</b>	<b>38,7</b>	<b>54,0</b>	<b>54,9</b>	<b>Transferencias 1/</b>
Gobierno Nacional	21,6	51,5	9,0	37,5	14,2	57,7	31,6	54,4	7,5	45,7	28,7	40,8	34,0	Gobierno Nacional
Gobierno Regional	9,3	7,7	8,2	7,3	8,4	33,9	9,5	7,4	8,4	7,0	7,2	9,0	15,3	Gobierno Regional
Gobiernos Locales	4,3	2,8	3,7	3,9	2,3	7,9	0,8	1,6	1,5	2,0	2,8	4,2	5,6	Gobiernos Locales
<b>II. GASTOS DE CAPITAL</b>	<b>143,5</b>	<b>130,7</b>	<b>179,0</b>	<b>254,3</b>	<b>176,2</b>	<b>367,6</b>	<b>36,3</b>	<b>76,7</b>	<b>88,6</b>	<b>187,4</b>	<b>117,9</b>	<b>115,8</b>	<b>199,2</b>	<b>II. GASTOS DE CAPITAL</b>
Gobierno Nacional	43,0	62,8	90,2	183,4	81,3	94,6	28,2	23,1	36,6	146,6	26,2	42,7	109,2	Gobierno Nacional
Gobierno Regional	18,2	28,4	19,3	22,9	37,2	95,4	3,7	32,0	13,4	13,0	55,7	29,0	17,1	Gobierno Regional
Gobiernos Locales	82,3	39,5	69,4	48,0	57,8	177,6	4,4	21,6	38,6	27,8	36,0	44,0	72,9	Gobiernos Locales
<b>Formación bruta de capital</b>	<b>143,1</b>	<b>130,7</b>	<b>170,0</b>	<b>247,6</b>	<b>175,0</b>	<b>364,6</b>	<b>36,2</b>	<b>76,7</b>	<b>88,1</b>	<b>180,3</b>	<b>111,8</b>	<b>109,0</b>	<b>198,9</b>	<b>Formación bruta de capital</b>
Gobierno Nacional	43,0	62,8	81,7	176,8	80,2	91,8	28,2	23,1	36,1	139,6	26,2	36,9	109,2	Gobierno Nacional
Gobierno Regional	18,2	28,4	19,3	22,9	37,2	95,4	3,7	32,0	13,4	13,0	50,2	29,0	17,1	Gobierno Regional
Gobiernos Locales	81,9	39,5	69,0	47,9	57,7	177,5	4,2	21,6	38,6	27,7	35,4	43,0	72,6	Gobiernos Locales
<b>Otros gastos de capital 2/</b>	<b>0,4</b>	<b>0,0</b>	<b>8,9</b>	<b>6,6</b>	<b>1,2</b>	<b>3,0</b>	<b>0,1</b>	<b>0,0</b>	<b>0,5</b>	<b>7,1</b>	<b>6,1</b>	<b>6,8</b>	<b>0,3</b>	<b>Otros gastos de capital 2/</b>
<b>III. GASTOS NO FINANCIEROS</b>	<b>374,6</b>	<b>397,6</b>	<b>368,0</b>	<b>492,8</b>	<b>410,1</b>	<b>803,0</b>	<b>236,5</b>	<b>317,2</b>	<b>299,2</b>	<b>444,5</b>	<b>346,5</b>	<b>365,2</b>	<b>471,1</b>	<b>III. GASTOS NO FINANCIEROS</b>
Gobierno Nacional	125,1	194,0	143,5	278,1	149,8	234,5	106,7	135,7	108,4	258,8	108,1	138,1	209,8	Gobierno Nacional
Gobierno Regional	132,0	134,8	124,7	134,5	173,9	324,5	111,9	135,0	122,1	126,5	169,7	150,4	150,7	Gobierno Regional
Gobiernos Locales	117,5	68,8	99,8	80,2	86,4	244,0	17,8	46,4	68,8	59,3	68,7	76,7	110,6	Gobiernos Locales

1/ Incluye el pago de pensiones, donaciones, transferencias y otros gastos corrientes.

2/ Incluye donaciones y transferencias.

Fuente: MEF.

Elaboración: BCRP - Sucursal Puno. Departamento de Estudios Económicos.

