

**BANCO CENTRAL DE RESERVA DEL PERÚ**  
**SUCURSAL PUNO**



**PUNO: Síntesis de Actividad Económica**  
**Junio 2018<sup>1,2</sup>**

**Departamento de Estudios Económicos**

---

<sup>1</sup> Participaron: Luis Arpi Quilca ([Luis.arpi@bcrp.gob.pe](mailto:Luis.arpi@bcrp.gob.pe)), Liseth Condori Fernández ([liseth.condori@bcrp.gob.pe](mailto:liseth.condori@bcrp.gob.pe)) y Elizabeth Quispe Alvarez ([elizabeth.quispe@bcrp.gob.pe](mailto:elizabeth.quispe@bcrp.gob.pe)).

<sup>2</sup> En este informe se presentan los saldos de los créditos y depósitos al cierre de operaciones de mayo 2018. Cabe destacar que los saldos de las cuentas expresadas en moneda extranjera se valúan al tipo de cambio constante del Programa Monetario de 2017 (S/ 3,24 por dólar), a fin de aislar el efecto de la valuación cambiaria sobre los saldos en dicha moneda.

## ÍNDICE

	<i>Página</i>
<b>RESUMEN EJECUTIVO.....</b>	<b>3</b>
<b>I. ACTIVIDAD PRODUCTIVA.....</b>	<b>5</b>
1. Actividad primaria.....	5
1.1 Sector agropecuario.....	5
1.2 Sector pesca.....	6
1.3 Sector minería.....	7
2. Otros indicadores sectoriales.....	8
2.1 Sector manufactura.....	8
2.2 Arribos a los establecimientos de hospedaje.....	9
<b>II. ASPECTOS LABORALES.....</b>	<b>10</b>
3. Empleo.....	10
<b>III. SECTOR EXTERNO.....</b>	<b>11</b>
4. Exportaciones.....	11
5. Importaciones.....	12
<b>IV. CRÉDITO Y DEPÓSITOS<sup>2</sup>.....</b>	<b>13</b>
6. Crédito.....	13
7. Depósitos.....	16
<b>V. EJECUCIÓN DE PRESUPUESTO PÚBLICO.....</b>	<b>18</b>
8. Ingresos del Gobierno Nacional.....	18
9. Ejecución del presupuesto de gastos del Gobierno General.....	18
10. Gasto corriente no financiero.....	19
11. Inversión pública.....	19
<b>VI. ANEXOS.....</b>	<b>21</b>

## RESUMEN EJECUTIVO

---

### Principales hechos de importancia

- La evolución de la **actividad primaria**, fue positiva en junio, resultado de la recuperación de los sectores agropecuario (15,7 por ciento) y minería (8,3 por ciento); atenuado por la menor producción del sector pesca (-15,3 por ciento).
- En cuanto a los **otros indicadores de actividad económica** en la región, creció, la inversión pública (26,9 por ciento), el crédito total en mayo (9,0 por ciento), la producción industrial (5,8 por ciento) y el empleo formal en empresas de más de 10 trabajadores en las ciudades de Puno y Juliaca (0,3 por ciento); mientras que disminuyó la exportación de bienes (-3,7 por ciento) y el arribo a establecimientos de hospedaje (-0,6 por ciento).

### Actividad primaria

- El **sector agropecuario** mostró un crecimiento de 15,7 por ciento interanual, obedeciendo a la mayor producción agrícola (26,0 por ciento) y pecuaria (1,8 por ciento).
- El **sector pesca** registró una disminución de 15,3 por ciento, respecto a junio del año anterior, resultado de la menor producción de trucha criada en jaulas flotantes (-15,3 por ciento).
- La **actividad minera** en junio creció en 8,3 por ciento, respecto al 2017, básicamente por la mayor extracción de oro (21,0 por ciento) y plata (10,5 veces más); contrarrestada en parte por la menor producción de estaño (-3,2 por ciento) y plomo (-52,0 por ciento).

### Otros indicadores de actividad económica

- La **producción manufacturera** mostró un crecimiento de 5,8 por ciento interanual en junio, resultado de la mayor producción de cal (6,4 por ciento), así como el comportamiento mixto del resto de industrias.
- El **arribo a los establecimientos de hospedaje** disminuyó en 0,6 por ciento interanual; resultado de la menor afluencia de turistas nacionales (-1,6 por ciento), atenuado por los extranjeros (2,0 por ciento).
- El **empleo formal** en empresas de más de 10 trabajadores en las ciudades de Puno y Juliaca creció 0,3 por ciento interanual, ello debido al mayor número de personal para los sectores transporte (9,5 por ciento), extractiva (8,8 por ciento), comercio (4,7 por ciento) e industria manufacturera (2,5 por ciento); contrarrestada por la menor captación de trabajadores en el sector servicios (-1,4 por ciento).
- Las **exportaciones** de Puno realizada por diferentes zonas de embarque sumaron US\$ 140,8 en junio, menor en 3,7 por ciento interanual, resultado del menor valor exportado de productos **tradicionales** (-3,0 por ciento) y **no tradicionales** (-38,1 por ciento).
- El **crédito total en mayo** (S/ 3 518 millones) creció 9,0 por ciento, en términos nominales, respecto a igual mes de 2017. El crédito a personas se incrementó 13,0 por ciento; y el crédito a empresas creció 7,2 por ciento.
- La **inversión pública** (S/ 109,0 millones) mostró un incremento de 26,9 por ciento interanual, en términos reales, por mayor inversión del Gobierno Nacional (102,2 por ciento) y Gobierno Regional (29,7 por ciento); atenuado por los Gobiernos Locales (-5,0 por ciento).

**CUADRO N° 1**  
**PUNO: OTROS INDICADORES DE ACTIVIDAD ECONÓMICA**  
 (Variación % respecto a similar periodo del año anterior)

	Ene.18	Feb.18	Mar.18	Abr.18	May.18	Jun.18
Producción industrial 1/	↑ 52,1	↑ 32,3	↑ 44,9	↑ 21,9	↑ 12,7	↑ 5,8
Arribos establec. de hospedaje	↑ 7,7	↑ 14,8	↑ 0,2	↑ 5,4	↑ 3,9	↓ -0,6
Empleo formal urbano 2/	↑ 4,8	↑ 3,3	↑ 1,9	↓ -0,5	↓ -0,5	↑ 0,3
Exportaciones	↑ 14,7	↓ -2,5	↑ 20,9	↑ 6,6	↓ -2,5	↓ -3,7
Crédito total 3/	↑ 10,9	↑ 10,1	↑ 9,3	↑ 9,1	↑ 9,0	
Crédito de consumo 3/	↑ 12,8	↑ 13,1	↑ 13,2	↑ 13,8	↑ 13,9	
Crédito hipotecario 3/	↑ 3,4	↑ 4,5	↑ 2,3	↑ 5,3	↑ 5,1	
Inversión pública 1/	↓ -2,1	↑ 57,2	↓ -26,2	↑ 1,3	↑ 10,8	↑ 26,9

1/ En términos reales.

2/ En empresas de 10 a más trabajadores situadas en las ciudades de Puno y Juliaca.

3/ En términos nominales.

Fuentes: BCRP - Sucursal Puno, Mincetur, MTPE, SBS y MEF.

## I. ACTIVIDAD PRODUCTIVA

### 1. Actividad primaria

#### 1.1 Sector agropecuario

- El **sector agropecuario** mostró un comportamiento positivo de 15,7 por ciento interanual en junio, debido a la mayor producción agrícola (26,0 por ciento) y pecuaria (1,8 por ciento).
- La **actividad agrícola** en junio registró la cosecha de dieciséis cultivos, entre transitorios (11) y permanentes (5), principalmente alfalfa, avena forrajera y yuca, obteniéndose una producción de 146 369 toneladas; que, adicionado a la producción del resto de cultivos, se registró una producción total de 183 654 toneladas, significando una recuperación de 26,0 por ciento en el VBP.
- Durante los primeros seis meses del año, la actividad agrícola presentó una recuperación de 7,4 por ciento, por las condiciones climáticas favorables; observándose los mayores incrementos en la producción de avena forrajera, papa, alfalfa y otros cultivos; debido a un mayor rendimiento por hectárea de éstos cultivos (6,8 por ciento).

**CUADRO N° 2**  
**PUNO: SECTOR AGROPECUARIO 1/**  
(Miles de toneladas)

Subsectores	Estructura Porcentual 2016 2/	Junio			Enero – Junio				
		2017	2018	Var.%	Contribución 3/	2017	2018	Var.%	Contribución 3/
<b>AGRICOLA 2/</b>	<b>71,4</b>			<b>26,0</b>	<b>14,9</b>			<b>7,4</b>	<b>6,1</b>
<b>Orientada al mercado interno 2/</b>	<b>71,4</b>			<b>26,0</b>	<b>14,9</b>			<b>7,4</b>	<b>6,1</b>
Quinua	3,5	0,0	0,0	-	-	39,6	38,9	-1,9	-0,1
Cebada Grano	1,4	0,4	0,4	-15,0	-0,1	27,2	26,3	-3,2	0,0
Papa	25,3	2,9	4,0	38,1	0,8	708,9	763,3	7,7	2,2
Oca	1,2	0,0	0,0	-	-	28,2	28,8	2,1	0,0
Haba	1,2	0,0	0,0	-	-	15,0	14,8	-1,0	0,0
Avena Forrajera	14,4	6,0	30,3	409,1	4,5	1 628,7	1 793,3	10,1	1,8
Cebada Forrajera	3,6	3,6	7,0	90,8	0,6	403,7	382,2	-5,3	-0,2
Café	2,7	3,6	3,7	1,0	0,3	5,9	5,8	-0,3	0,0
Alfalfa	9,6	65,0	106,7	64,2	7,4	1 025,7	1 203,0	17,3	1,9
Otros Pastos Cultivados	3,3	9,2	12,0	30,2	1,1	144,9	165,1	13,9	0,5
Otros cultivos 2/	5,3	7,7	7,9	2,7	0,3	59,7	59,8	0,2	0,0
<b>PECUARIA 2/</b>	<b>28,6</b>			<b>1,8</b>	<b>0,8</b>			<b>-0,5</b>	<b>-0,1</b>
Carne de vacuno 4/	7,1	2,2	2,3	4,1	0,6	11,1	11,4	2,3	0,1
Carne de ovino 4/	2,5	0,9	0,9	-1,8	-0,1	4,7	4,6	-2,1	0,0
Carne de alpaca 4/	1,1	0,6	0,6	0,2	0,0	3,2	3,2	-2,1	0,0
Leche 4/	7,4	10,5	10,6	1,4	0,2	69,8	74,3	6,4	0,3
Lana de ovino 4/	1,7	0,0	0,0	-	-	3,6	2,4	-31,3	-
Fibra de alpaca 4/	4,3	0,0	0,0	-	-	1,1	1,1	-0,5	0,0
Otros pdtos pecuarios 2/	4,5	5,2	5,2	0,8	0,1	29,5	29,1	-1,1	0,0
<b>SECTOR AGROPECUARIO 2/</b>	<b>100,0</b>			<b>15,7</b>	<b>15,7</b>			<b>6,0</b>	<b>6,0</b>

1/ Cifras preliminares.

2/ A precios de 2007.

3/ En base a la estructura de similar período de 2017.

4/ Peso neto.

Fuente: DRA – Puno.

Elaboración: BCRP - Sucursal Puno, Departamento de Estudios Económicos.

- La **producción pecuaria** creció en junio 1,8 por ciento interanual, principalmente por la mayor producción de carne de vacuno (4,1 por ciento), leche (1,4 por ciento), y alpaca (0,2 por ciento).
- Mientras que, entre enero y junio, esta actividad se redujo en 0,5 por ciento interanual, esencialmente por la menor producción de lana de ovino, carne de alpaca y ovino, y fibra de alpaca.
- En junio solo se registró la siembra de 755 hectáreas de papa, correspondiente a la denominada "campana chica", menor en 3,2 por ciento con respecto al mismo mes del año pasado; sin embargo, la variación de la siembra acumulada de la campana agrícola aumentó en 3,3 por

ciento, destacando la mayor siembra de avena forrajera, alfalfa y quinua.

**CUADRO N° 3**  
**PUNO: SUPERFICIE SEMBRADA 1/**  
(Hectáreas)

	Campaña Agrícola 2/		Variación	
	2016/2017	2017/2018	Absoluta	Porcentual
<b>CULTIVOS TRANSITORIOS</b>	<b>249 550</b>	<b>255 744</b>	<b>6 194</b>	<b>2,5</b>
Quinua	35 309	35 916	607	1,7
Cebada Grano	25 625	24 779	-846	-3,3
Papa	58 221	58 475	254	0,4
Oca	<b>3 416</b>	<b>3 478</b>	<b>62</b>	<b>1,8</b>
Haba	10 351	10 484	133	1,3
Avena Forrajera	68 040	75 165	7 125	10,5
Cebada Forrajera	18 739	17 640	-1 099	-5,9
Otros cultivos transitorios	29 849	29 807	-42	-0,1
<b>CULTIVOS PERMANENTES</b>	<b>3 832</b>	<b>6 016</b>	<b>2 184</b>	<b>57,0</b>
Café	8	3	-5	-62,5
Alfalfa	3 686	5 742	2 056	55,8
Otros Pastos Cultivados	138	271	133	96,4
Otros cultivos permanentes	0	0	0	-
<b>Total</b>	<b>253 382</b>	<b>261 760</b>	<b>8 378</b>	<b>3,3</b>

1/ Cifras preliminares.

2/ Acumulado de agosto a mayo.

Fuente: DRA – Puno.

Elaboración: BCRP - Sucursal Puno, Departamento de Estudios Económicos.

## 1.2 Sector pesca

- El sector pesca, en junio presentó una disminución de 15,3 por ciento, respecto a similar mes de 2017, resultado de la menor producción de trucha en jaulas flotantes (-15,3 por ciento) destinada al consumo nacional y regional. Asimismo, se redujo la pesca de mauri (-75,0 por ciento), carachi (-58,7 por ciento), ispi (-38,8 por ciento), trucha natural (-18,6 por ciento) y pejerrey (-9,8 por ciento). La producción de trucha en jaulas flotantes representa el 99,6 por ciento del VBP pesquero y el resto sólo el 0,4 por ciento; este último porcentaje se debe a la sobrepesca informal y la depredación de las especies nativas por parte de las especies introducidas (trucha y pejerrey).

**CUADRO N° 4**  
**PUNO: SECTOR PESCA**  
(En toneladas)

	Junio			Enero - Junio		
	2017	2018	Var %	2017	2018	Var %
<b>Consumo Humano Directo</b>	<b>3 448</b>	<b>2 912</b>	<b>-15,5</b>	<b>21 553</b>	<b>27 345</b>	<b>26,9</b>
- Boga	0,0	0,0	-	0,0	0,0	-
- Carachi	17,3	7,2	-58,7	132,1	57,6	-56,4
- Ispi	7,9	4,8	-38,8	53,6	39,6	-26,2
- Suche	0,0	0,1	-	0,0	0,4	-
- Mauri	0,4	0,1	-75,0	5,3	1,0	-81,6
- Pejerrey	10,1	9,1	-9,8	79,1	61,8	-21,9
- Trucha Natural	3,5	2,9	-18,6	11,9	17,6	47,6
- Trucha Crianza	3 409,1	2 888,0	-15,3	21 270,5	27 166,7	27,7
<b>SECTOR PESCA 1/</b>			<b>-15,3</b>			<b>27,4</b>

1/ A precios de 2007.

Fuente: DIREPRO – Puno.

Elaboración: BCRP - Sucursal Puno, Departamento de Estudios Económicos.

- En el primer semestre, el sector acumuló un crecimiento de 27,4 por ciento interanual, definida por la mayor producción de trucha en jaulas flotantes (27,7 por ciento) y trucha natural (47,6 por ciento); mientras que disminuyeron la pesca de mauri (-81,6 por ciento), carachi (-56,4 por ciento), ispi (-26,2 por ciento) y pejerrey (-21,9 por ciento).

### 1.3 Sector minería

- En junio, la actividad minera creció 8,3 por ciento, respecto a su similar del año pasado, resultado de la mayor producción de oro (21,0 por ciento), cuyo VBP representó el 52,2 por ciento del total minero, seguido de la mayor extracción de plata (10,5 veces más); contrarrestado por la menor producción de estaño (-3,2 por ciento) y plomo (-52,0 por ciento).

**CUADRO N° 5**  
**PUNO: SECTOR MINERÍA 1/**  
(Variación % real respecto a similar período del año anterior)

	Estructura Porcentual 2016 2/	Junio				Enero – Junio			
		2017	2018	Var %	Contribución 3/	2017	2018	Var %	Contribución 3/
Estaño (TMF)	42,9	1 701	1 647	-3,2	-1,6	8 811	8 925	1,3	0,6
Plomo (TMF)	1,3	170	82	-52,0	-1,1	819	510	-37,8	-0,7
Oro (kg-f)	53,8	299	361	21,0	9,8	1 922	2 122	10,4	5,4
Plata (kg-f)	0,6	22	252	1045,8	0,6	641	789	23,0	0,1
Zinc (TMF)	1,4	0	40	-	-	227	169	-25,6	-0,2
<b>SECTOR MINERÍA 2/</b>	<b>100,0</b>			<b>8,3</b>	<b>8,3</b>			<b>5,2</b>	<b>5,2</b>

1/ Cifras preliminares.

2/ A precios de 2007.

3/ En base a la estructura porcentual de similar período de 2017.

Fuente: MINEM.

Elaboración: BCRP - Sucursal Puno, Departamento de Estudios Económicos.

**GRÁFICO N° 1**  
**PUNO: EVOLUCIÓN DE LA PRODUCCIÓN MINERA**  
(Variación % real respecto a similar mes del año anterior)

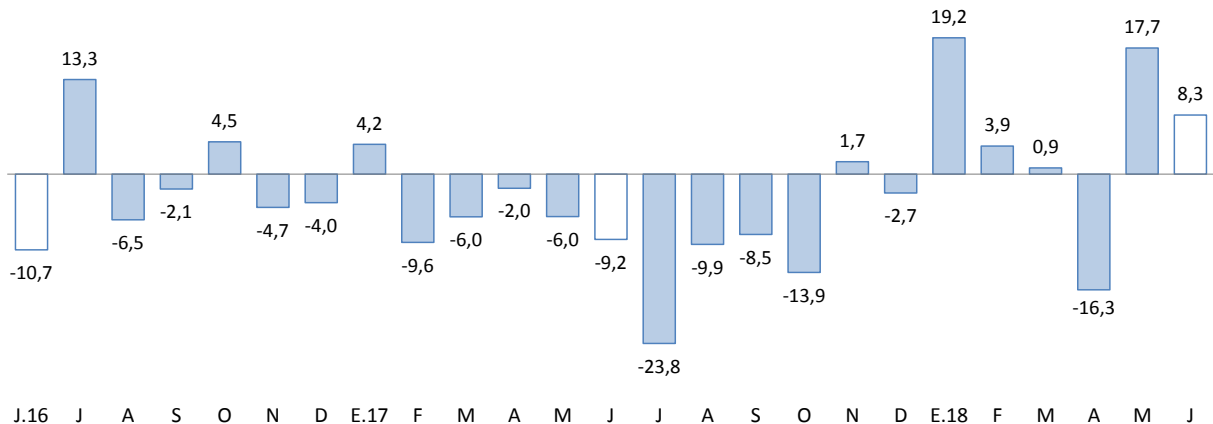

1/ Estimado a precios de 2007.

Fuente: MINEM.

- En el período enero-junio, la actividad minera también registró un comportamiento positivo, esta vez de 5,2 por ciento interanual, resultado del crecimiento en la extracción de minerales, destacando las de oro, estaño y plata.
- En junio el precio promedio del estaño fue cUS\$/lb 937,26 menor en 1,1 por ciento respecto a mes anterior. De igual forma, el precio de la onza troy de oro fue de US\$ 1 281,40 menor en 1,7 por ciento comparado con el mes anterior.

## 2. Otros indicadores sectoriales

### 2.1 Sector manufactura

- En junio, el desempeño de la actividad manufacturera, mostró un crecimiento de 5,8 por ciento interanual; resultado de la mayor producción de cal (6,4 por ciento), cuyo VBP representa el 98,2 por ciento del total, y muebles (3,7 veces); sin embargo, este comportamiento fue atenuado en parte por la menor de producción de prendas de vestir (-76,3 por ciento), productos de panadería (-1,3 por ciento), bebidas gaseosas (-13,7 por ciento) y ladrillos (-8,4 por ciento).

**CUADRO N° 6**  
**PUNO: SECTOR MANUFACTURA 1/**  
(Variación % real respecto a similar período del año anterior)

	Estructura Porcentual 2016 2/	Junio		Enero – Junio	
		Var %	Contribución 3/	Var %	Contribución 3/
<b>MANUFACTURA NO PRIMARIA</b>	<b>100,0</b>	<b>5,8</b>	<b>5,8</b>	<b>26,6</b>	<b>26,6</b>
. Bebida Gaseosas	0,7	-13,7	-0,1	-30,6	-0,2
. Pdtos de Panadería	0,8	-1,3	0,0	3,4	0,0
. Ladrillos	0,4	-8,4	0,0	30,4	0,1
. Cal (*)	96,8	6,4	6,3	27,3	26,7
. Prendas de Vestir	1,0	-76,3	-0,6	-73,2	-0,1
. Muebles	0,1	369,4	0,3	102,9	0,2
<b>SECTOR MANUFACTURA</b>	<b>100,0</b>	<b>5,8</b>	<b>5,8</b>	<b>26,6</b>	<b>26,6</b>

1/ Cifras preliminares.

(\*) Información estimada desde octubre 2015.

2/ A precios de 2007.

3/ En base a la estructura porcentual de similar período de 2017.

Fuente: Empresas industriales respectivas, DIREPRO Puno.

Elaboración: BCRP - Sucursal Puno. Departamento de Estudios Económicos.

- En el primer semestre del año esta actividad acumuló un crecimiento de 26,6 por ciento, por la mayor producción de cal (27,3 por ciento), muebles (102,9 por ciento), ladrillos (30,4 por ciento) y productos de panadería (3,4 por ciento); atenuado por bebidas gaseosas y prendas de vestir.

**GRÁFICO N° 2**  
**PUNO: EVOLUCIÓN DE LA PRODUCCIÓN MANUFACTURERA NO PRIMARIA**  
(Variación % real respecto a similar mes del año anterior)

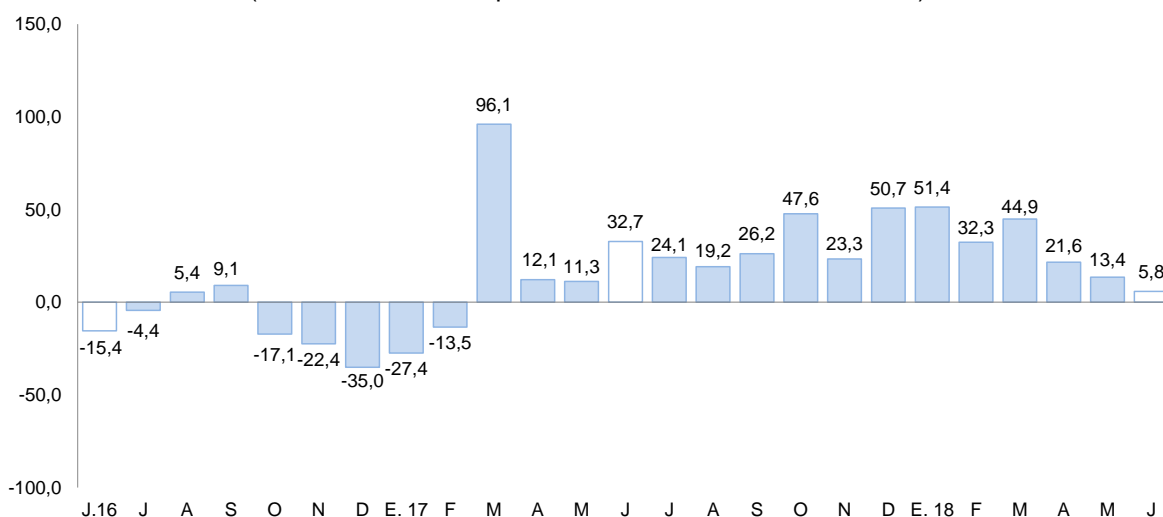

Fuente: Información de empresas.



## 2.2 Arribos a los establecimientos de hospedaje

- El número de arribos de turistas a los establecimientos de hospedaje (85 260) en junio en la región disminuyó en 0,6 por ciento interanual, un valor menor al registrado en el 2017 que fue de 4,7 por ciento. El resultado presentado obedeció a la menor afluencia de turistas nacionales (-1,6 por ciento), atenuado por los extranjeros (2,0 por ciento).
- En el primer semestre del año esta actividad presentó un crecimiento de 2,2 por ciento interanual, por la mayor visita de turistas nacionales (3,6 por ciento), atenuado por la disminución de extranjeros (-1,3 por ciento).

**GRÁFICO N° 3**  
**PUNO: EVOLUCIÓN DE ARRIBOS A ESTABLECIMIENTOS DE HOSPEDAJE**  
(Variación %)

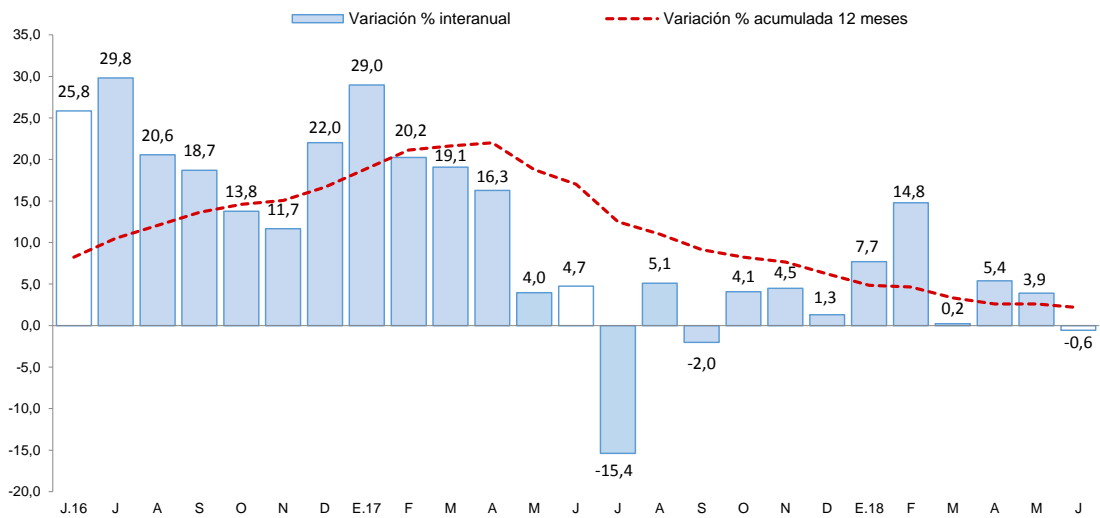

Fuente: Encuesta Mensual a Establecimientos de Hospedaje Temporal - MINCETUR

## II. ASPECTOS LABORALES

### 3. Empleo

- El empleo en las ciudades de Puno y Juliaca, en empresas privadas formales de 10 a más trabajadores, creció 0,3 por ciento interanual, ello debido al mayor número de personal para los sectores transporte (9,5 por ciento), extractiva (8,8 por ciento), comercio (4,7 por ciento) e industria manufacturera (2,5 por ciento). En el primer caso, el incremento se debe a una mayor demanda de transporte de carga por carretera; en los tres últimos casos, obedece a la necesidad de cubrir plazas vacantes. Este resultado fue atenuado por la menor captación de trabajadores en el sector servicios (-1,4 por ciento).

**CUADRO N° 7**  
**CIUDAD DE PUNO: ÍNDICE MENSUAL DE EMPLEO EN EMPRESAS PRIVADAS FORMALES**  
**DE 10 Y MÁS TRABAJADORES POR RAMA DE ACTIVIDAD ECONÓMICA 1/**  
 (Octubre 2010 = 100)

	Junio			Enero – Junio		
	2017	2018	Var %	2017	2018	Var %
Extractiva 2/	184,8	201,0	8,8	200,3	198,9	-0,7
Industria manufacturera	97,0	99,5	2,5	95,8	97,1	1,3
Comercio	177,1	185,5	4,7	181,5	183,2	0,9
Transporte, almacenes y comunicaciones	125,1	136,9	9,5	123,5	134,8	9,1
Servicios 3/	191,1	188,5	-1,4	145,2	147,4	1,5
<b>TOTAL</b>	<b>173,9</b>	<b>174,5</b>	<b>0,3</b>	<b>144,9</b>	<b>147,3</b>	<b>1,6</b>

Nota: La información corresponde al primer día de cada mes.

1/ Cifras preliminares.

2/ Conformada por las subramas agricultura, pesca y minería.

3/ Conformada por las subramas servicios prestados a empresas, restaurantes y hoteles, establecimientos financieros, enseñanza, servicios sociales y comunales, y electricidad, gas y agua.

Fuente: MTPE - Encuesta Nacional de Variación del Empleo (ENVME).

Elaboración: BCRP - Sucursal Puno. Departamento de Estudios Económicos.

**GRÁFICO N° 4**  
**CIUDADES DE PUNO Y JULIACA: EVOLUCIÓN DEL EMPLEO FORMAL URBANO EN**  
**EMPRESAS DE MÁS DE 10 TRABAJADORES**  
 (Variación % respecto a similar mes del año anterior)

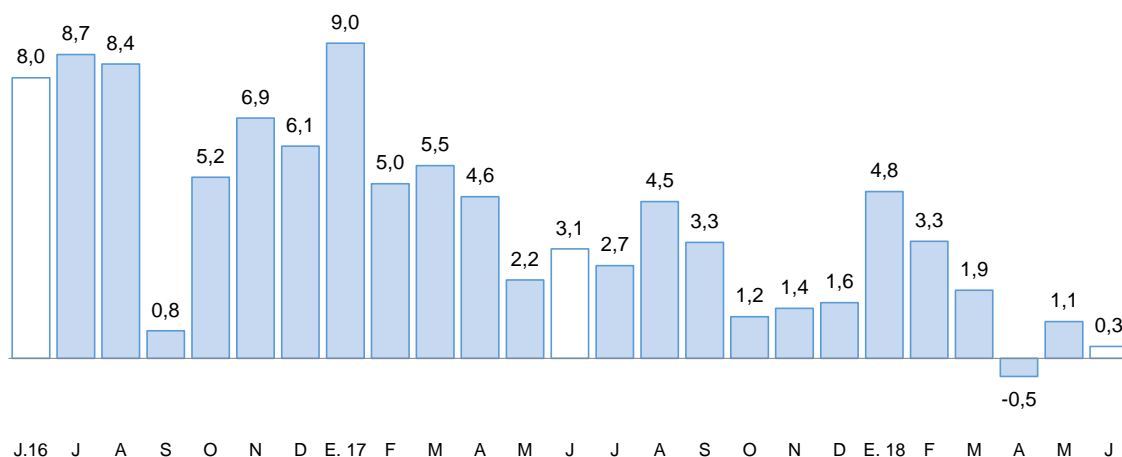

Fuente: MTPE

### III. SECTOR EXTERNO

#### 4. Exportaciones

- Las exportaciones de Puno sumaron en junio US\$ 140,8 millones, 3,7 por ciento menor respecto a igual mes del año pasado. Las exportaciones tradicionales y no tradicionales disminuyeron 3,0 por ciento y 38,1 por ciento, respectivamente.

**CUADRO N° 8**  
**PUNO: EXPORTACIONES POR GRUPO DE PRODUCTOS**

RUBROS	Valor FOB en millones de US\$				Tasa de crecimiento (%)		
	may-18	jun-18	ene-jun 17	ene-jun 18	Mes	12 Meses	Acum.
<b>Productos Tradicionales</b>	<b>141,3</b>	<b>138,8</b>	<b>897,4</b>	<b>944,7</b>	<b>-1,7</b>	<b>-3,0</b>	<b>5,3</b>
. Agropecuarios	0,0	0,0	1,0	0,7	0,0	-88,6	-33,3
. Mineros	141,3	138,8	896,4	944,1	-1,7	-3,0	5,3
<b>Productos No Tradicionales</b>	<b>2,2</b>	<b>1,9</b>	<b>14,0</b>	<b>15,9</b>	<b>-12,3</b>	<b>-38,1</b>	<b>14,1</b>
. Agropecuarios	0,5	0,8	3,6	3,9	51,7	31,4	9,5
. Pesqueros	0,3	0,8	3,1	3,2	155,4	-9,0	4,0
. Textiles	1,3	0,3	3,5	7,5	-78,2	-50,9	115,2
. Minería no metálica	0,1	0,0	2,7	1,1	-17,9	-77,2	-58,3
. Resto de no tradicionales 1/	0,0	0,0	1,0	0,1	160,3	-99,2	-90,7
<b>Total</b>	<b>143,5</b>	<b>140,8</b>	<b>911,4</b>	<b>960,6</b>	<b>-1,9</b>	<b>-3,7</b>	<b>5,4</b>

1/ Productos maderos y papeles, químicos, sidero metalúrgicos y joyería, metal mecánicos, sombreros de punto, fundas, instrumentos musicales, pieles y sus manufacturas.

FUENTE: SUNAT.

- En las exportaciones tradicionales (US\$ 138,8 millones), la disminución interanual fue resultado del menor valor exportado de productos mineros (-3,0 por ciento), principalmente oro (-7,2 por ciento), atenuado por la mayor exportación de estaño (15,1 por ciento). Las exportaciones tradicionales representan el 98,6 por ciento del total exportado.
- En las exportaciones no tradicionales (US\$ 1,9 millones), el descenso interanual se sustenta en la menor exportación de productos pesqueros (-9,0 por ciento), básicamente trucha congelada; productos textiles (-50,9 por ciento), en especial fibras textiles; productos de minería no metálica (-77,2 por ciento), principalmente cemento y materiales de construcción; y el resto de productos no tradicionales (-99,2 por ciento). Esta disminución fue atenuada por la mayor exportación de productos agropecuarios (31,4 por ciento), especialmente quinua. Las exportaciones no tradicionales, en conjunto representan el 1,4 por ciento del total exportado.
- De enero a junio, las exportaciones acumularon un valor de US\$ 960,6 millones, 5,4 por ciento mayor al valor exportado en igual periodo del pasado año. Las exportaciones tradicionales crecieron 5,3 por ciento y las no tradicionales aumentaron 14,1 por ciento.
- En el acumulado de exportaciones tradicionales (US\$ 944,7 millones), se observó un crecimiento en la exportación de productos mineros (5,3 por ciento), principalmente oro (8,5 por ciento), atenuado por la menor exportación de estaño (-6,2 por ciento).
- Por su parte, en el acumulado de productos no tradicionales (US\$ 15,9 millones), el incremento fue explicado por la mayor exportación de productos textiles (115,2 por ciento), principalmente fibras textiles; productos agropecuarios (9,5 por ciento), en especial quinua; y productos pesqueros (4,0 por ciento), básicamente trucha congelada. Este crecimiento fue atenuado por la menor exportación de productos de minería no metálica (-58,3 por ciento), principalmente cemento y materiales de construcción; y el resto de productos no tradicionales (-90,7 por ciento).

- El destino de las exportaciones se concentra en el bloque económico asiático que adquieren, en conjunto, el 72,3 por ciento del total exportado; siendo el principal mercado: India con 65,7 por ciento, seguido de Japón (2,9 por ciento) y Emiratos Árabes Unidos (2,5 por ciento). En otros bloques fueron importantes las exportaciones hacia Estados Unidos (11,1 por ciento), Países Bajos (3,9 por ciento) y España (1,9 por ciento). Los principales productos exportados fueron: oro, estaño, quinua, trucha congelada y fibras textiles.

## 5. Importaciones

- Las importaciones en junio fueron de US\$ 24,2 millones, 8,7 por ciento mayor, respecto a igual mes del año pasado. Siendo importante en el incremento; la mayor importación de insumos (24,0 por ciento), atenuado por los bienes de consumo (-15,1 por ciento) y bienes de capital (-27,8 por ciento).
- Dentro del total de importaciones, se destaca la participación de insumos para la agricultura (54,2 por ciento), alimentos y bebidas (21,0 por ciento), y combustibles y lubricantes (8,8 por ciento).
- De enero a junio, las importaciones acumularon un valor de US\$ 143,0 millones, 10,3 por ciento mayor al valor importado en igual periodo del año pasado. Esto debido a la mayor importación de insumos (25,0 por ciento) y bienes de capital (20,3 por ciento), atenuada por los bienes de consumo (-15,8 por ciento).

**CUADRO N° 9**  
**PUNO: IMPORTACIONES SEGÚN USO O DESTINO ECONÓMICO**

RUBROS	Valor FOB en millones de US\$				Tasa de crecimiento (%)		
	may-18	jun-18	ene-jun 17	ene-jun 18	Mes	12 Meses	Acum.
<b>Bienes de Consumo</b>	<b>8,3</b>	<b>5,9</b>	<b>46,4</b>	<b>39,0</b>	<b>-29,1</b>	<b>-15,1</b>	<b>-15,8</b>
. Alimentos y Bebidas	7,3	5,1	40,8	34,9	-30,1	-23,3	-14,6
. Productos Farmacéuticos	0,0	0,0	0,9	0,0	0,0	-100,0	-99,9
. Otros 1/	1,1	0,8	4,6	4,2	-22,7	155,2	-9,8
<b>Insumos</b>	<b>21,8</b>	<b>17,4</b>	<b>80,2</b>	<b>100,3</b>	<b>-20,3</b>	<b>24,0</b>	<b>25,0</b>
. Combustibles y Lubricantes	2,0	2,1	8,3	9,1	6,9	100,4	9,0
. Insumos para la Agricultura	17,9	13,1	62,8	80,8	-26,9	11,9	28,7
. Insumos para la Industria	1,8	2,1	9,2	10,5	14,3	73,7	14,4
<b>Bienes de Capital</b>	<b>0,3</b>	<b>1,0</b>	<b>3,0</b>	<b>3,6</b>	<b>232,0</b>	<b>-27,8</b>	<b>20,3</b>
. Maquinaria y Equipo	0,0	0,7	2,4	1,1	6 667,6	-40,9	-56,1
. Materiales de Construcción	0,0	0,2	0,3	0,2	1 106,2	365,1	-7,7
. Otros 2/	0,3	0,1	0,3	2,3	-78,6	-15,4	579,2
<b>Total</b>	<b>30,4</b>	<b>24,2</b>	<b>129,6</b>	<b>143,0</b>	<b>-20,3</b>	<b>8,7</b>	<b>10,3</b>

1/ Otros: Utensilios Domésticos y Electrod. y Veh. Uso Part.

2/ Otros: Partes y Piezas y Herramientas

FUENTE: SUNAT.

## IV. CRÉDITO Y DEPÓSITOS<sup>2</sup>

### 6. Crédito

- El crédito en **mayo** registró un crecimiento de 9,0 por ciento interanual en mayo, el cual significó un ritmo de crecimiento menor al registrado en similar mes de 2017 (12,1 por ciento).
- Según tipo de moneda, el 97,8 por ciento del crédito total fue otorgado en moneda nacional (S/ 3 441 millones), el cual creció 1,3 por ciento respecto al mes anterior, y 10,0 por ciento a 12 meses. Por su parte, el crédito otorgado en moneda extranjera (US\$ 24 millones) disminuyó 4,4 por ciento en el mes y 21,9 por ciento interanual.

**CUADRO N° 10  
PUNO: CRÉDITOS**

	Estructura %	SalDOS en millones de soles con TCF 1/		Tasa de crecimiento (%)	
		May-18	Abr-18	May-18	Mes
<b>Banco de la Nación</b>	<b>5,0</b>	<b>173</b>	<b>176</b>	<b>1,2</b>	<b>17,0</b>
<b>Agrobanco</b>	<b>0,6</b>	<b>22</b>	<b>21</b>	<b>-6,0</b>	<b>-44,1</b>
<b>Banca Múltiple</b>	<b>48,1</b>	<b>1 668</b>	<b>1 693</b>	<b>1,5</b>	<b>8,5</b>
<b>Instituciones No Bancarias</b>	<b>46,3</b>	<b>1 614</b>	<b>1 628</b>	<b>0,9</b>	<b>10,1</b>
Financieras	8,4	292	296	1,3	20,2
Cajas Municipales	31,4	1 097	1 106	0,8	12,7
Cajas Rurales	6,4	222	223	0,8	-7,1
Edpymes	0,1	2	2	-7,6	-81,4
<b>TOTAL</b>	<b>100,0</b>	<b>3 477</b>	<b>3 518</b>	<b>1,2</b>	<b>9,0</b>
<b>Empresas</b>	<b>67,9</b>	<b>2 358</b>	<b>2 389</b>	<b>1,3</b>	<b>7,2</b>
<b>Personas</b>	<b>32,1</b>	<b>1 119</b>	<b>1 128</b>	<b>0,9</b>	<b>13,0</b>
Consumo	29,0	1 009	1 019	1,0	13,9
Hipotecario	3,1	110	110	-0,1	5,1
MN	97,8	3 397	3 441	1,3	10,0
ME	2,2	80	76	-4,4	-21,9
ME (Mill. US\$)		25	24	-4,4	-21,9

1/ TCF = Tipo de Cambio Fijo (S/ 3,24 por US\$).

Fuente: SBS y AFP.

Elaboración: BCRP - Sucursal Puno. Departamento de Estudios Económicos.

- Por tipo de institución, el crédito otorgado por la banca múltiple, que concentra el 48,1 por ciento de crédito total, creció 8,5 por ciento interanual. Y las instituciones no bancarias, que concentran el 46,3 por ciento del crédito total, mostraron un incremento de 10,1 por ciento interanual y fue resultado de mayores créditos otorgados por financieras (20,2 por ciento) y cajas municipales (12,7 por ciento); atenuado por las Edpymes (-81,4 por ciento) y cajas rurales (-7,1 por ciento). Los créditos otorgados por el Banco de la Nación aumentaron en 17,0 por ciento, mientras que Agrobanco mostró una reducción de 44,1 por ciento interanual.

**GRÁFICO N° 5**  
**PUNO: VARIACIÓN PORCENTUAL DE LOS CRÉDITOS**  
 (Respecto a similar mes del año anterior)

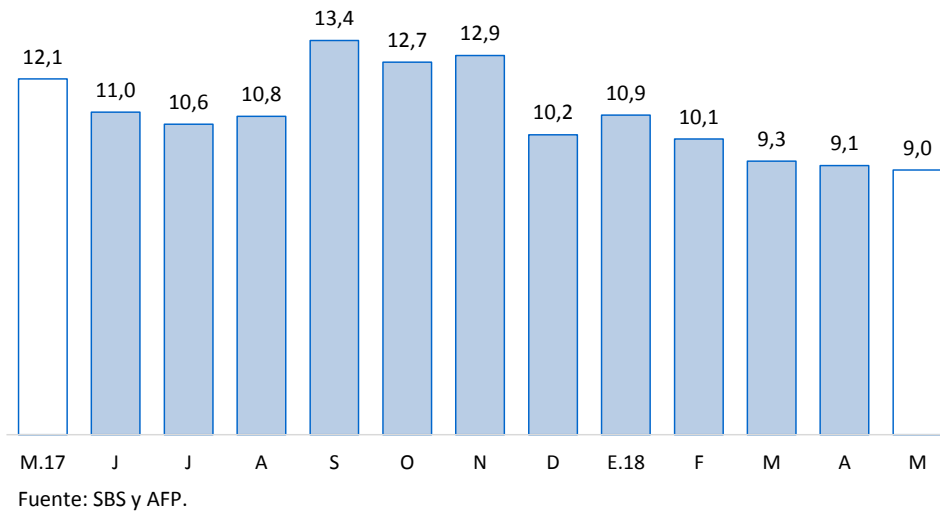

- En cuanto al tipo de crédito, el financiamiento a personas aumentó 13,0 por ciento interanual, principalmente por el crecimiento del crédito de consumo (13,9 por ciento). Y el financiamiento a empresas registró un incremento de 7,2 por ciento interanual.

**GRÁFICO N° 6**  
**PUNO: VARIACIÓN PORCENTUAL DEL TIPO DE CRÉDITO**  
 (Respecto a similar mes del año anterior)



- La tasa de morosidad registrada en abril fue 5,0 por ciento, 0,2 puntos porcentuales menos respecto al mismo mes de 2017 (5,2 por ciento).

**GRÁFICO N° 7**  
**PUNO: TASA DE MOROSIDAD**  
(Porcentaje)

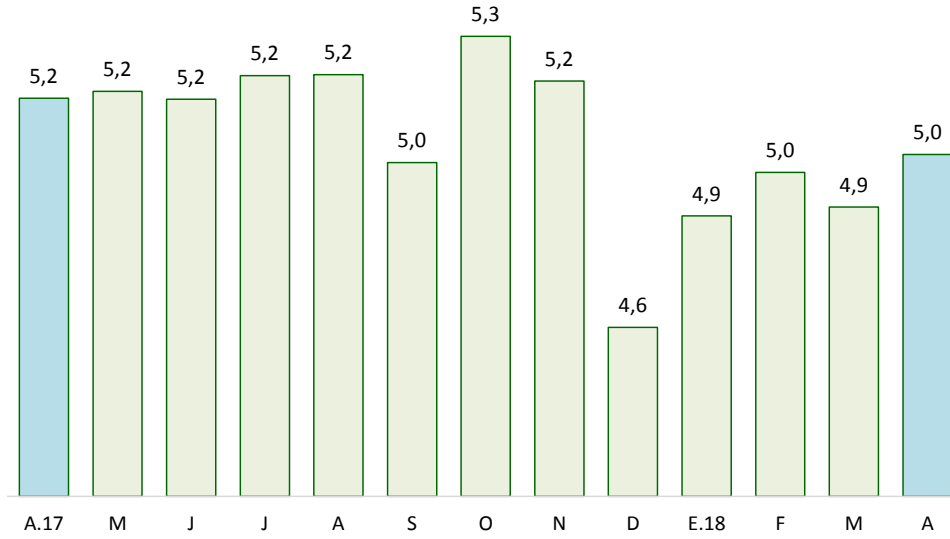

Fuente: SBS y AFP.

## 7. Depósitos

- Los depósitos en **mayo** crecieron 7,3 por ciento interanual en mayo, lo cual significó un ritmo de crecimiento mayor al registrado en similar mes de 2017 (6,9 por ciento).
- Por tipo de moneda, los depósitos en soles (S/ 1 393 millones), que representan el 85,6 por ciento de los depósitos totales, disminuyeron 0,6 por ciento en el mes, pero crecieron 11,9 por ciento a 12 meses. Además, los depósitos en moneda extranjera (US\$ 72 millones) se redujeron 1,2 por ciento respecto al mes anterior, y 14,0 por ciento interanual. La tasa de dolarización de los depósitos en junio fue 14,4 por ciento, menor en 3,6 puntos porcentuales frente a la tasa registrada en similar mes del año pasado (18,0 por ciento).

**CUADRO N° 11**  
**PUNO: DEPÓSITOS**

	Estructura %	Saldos en millones de soles con TCF 1/		Tasa de crecimiento (%)		
		May-18	Abr-18	May-18	Mes	12 Meses
<b>Banco de la Nación</b>	<b>22,2</b>	<b>373</b>	<b>361</b>	<b>-3,2</b>	<b>13,5</b>	
<b>Banca Múltiple</b>	<b>50,6</b>	<b>835</b>	<b>824</b>	<b>-1,4</b>	<b>-0,2</b>	
<b>Instituciones No Bancarias</b>	<b>27,1</b>	<b>430</b>	<b>441</b>	<b>2,7</b>	<b>18,7</b>	
Financieras	1,0	15	16	3,7	25,9	
Cajas Municipales	17,5	277	285	2,6	15,1	
Cajas Rurales	8,7	137	141	2,6	25,9	
<b>TOTAL</b>	<b>100,0</b>	<b>1 638</b>	<b>1 626</b>	<b>-0,7</b>	<b>7,3</b>	
Vista	21,1	375	343	-8,5	-2,2	
Ahorro	45,9	746	746	0,0	8,8	
A plazo	33,0	517	537	3,8	12,2	
MN	85,6	1 402	1 393	-0,6	11,9	
ME	14,4	237	234	-1,2	-14,0	
ME (Mill. US\$)		73	72	-1,2	-14,0	

1/ TCF = Tipo de Cambio Fijo (S/ 3,24 por US\$).

Fuente: SBS y AFP.

Elaboración: BCRP - Sucursal Puno. Departamento de Estudios Económicos.

- Según tipo de depósito, los depósitos de ahorro, que concentran el 45,9 por ciento de los depósitos totales, mostraron un incremento interanual de 8,8 por ciento. Asimismo, los depósitos a plazo crecieron 12,2 por ciento; mientras que, los depósitos a la vista se redujeron en 2,2 por ciento.
- Por tipo de instituciones, los depósitos en banca múltiple, que concentran el 50,6 por ciento de los depósitos totales, se redujeron ligeramente en 0,2 por ciento. Mientras, los depósitos en instituciones no bancarias mejoraron 18,7 por ciento; esta variación reflejó, principalmente, el incremento de depósitos en cajas rurales (25,9 por ciento), financieras (25,9 por ciento) y cajas municipales (15,1 por ciento).



**GRÁFICO N° 8**  
**PUNO: VARIACIÓN PORCENTUAL DE LOS DEPÓSITOS**  
(Respecto a similar mes del año anterior)

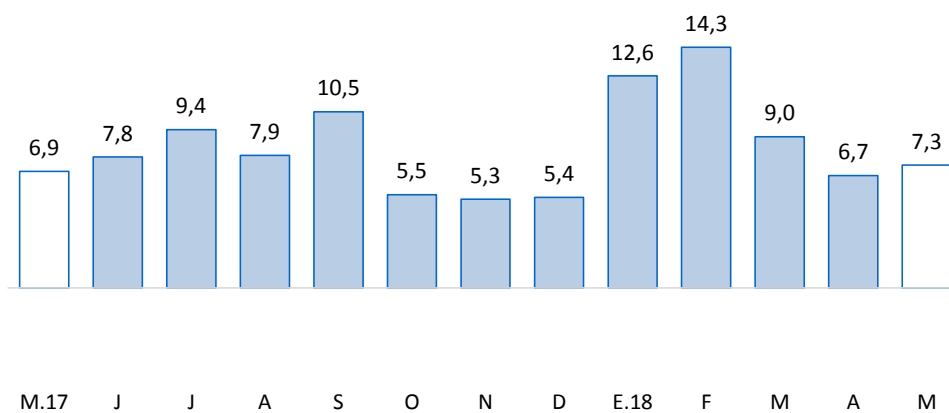

M.17 J J A S O N D E.18 F M A M  
Fuente: SBS y AFP.

## V. EJECUCIÓN DE PRESUPUESTO PÚBLICO

### 8. Ingresos del Gobierno Nacional

- El ingreso del Gobierno Nacional en el departamento de Puno, durante junio, creció 9,3 por ciento, interanual en términos reales; debido a incrementos en los ingresos tributarios (10,1 por ciento), atenuado por la disminución en los ingresos no tributarios (-2,2 por ciento). Los ingresos tributarios representan el 94,6 por ciento del total de ingresos recaudados, y los no tributarios, el 5,4 por ciento restante.

**CUADRO N° 12**  
**PUNO: INGRESOS DEL GOBIERNO NACIONAL 1/ 2/**  
(Millones de soles)

RUBROS	JUNIO			ENERO - JUNIO		
	2017	2018	Var % real	2017	2018	Var % real
<b>I. INGRESOS TRIBUTARIOS</b>	<b>32,5</b>	<b>36,3</b>	<b>10,1</b>	<b>229,1</b>	<b>240,6</b>	<b>4,1</b>
<b>1. Impuesto a la renta</b>	<b>10,8</b>	<b>11,9</b>	<b>8,1</b>	<b>97,2</b>	<b>93,8</b>	<b>-4,3</b>
Personas naturales	3,0	3,2	7,3	21,0	23,8	12,3
Personas jurídicas	7,5	7,0	-7,8	62,7	57,0	-9,9
Regularización	0,3	1,6	365,7	13,5	13,1	-4,1
<b>2. Impuestos a la Importación</b>	<b>0,0</b>	<b>0,0</b>	<b>-0,7</b>	<b>0,1</b>	<b>0,2</b>	<b>48,0</b>
<b>3. Impuestos a la Prod. y consumo</b>	<b>18,1</b>	<b>22,6</b>	<b>22,9</b>	<b>116,7</b>	<b>135,7</b>	<b>15,2</b>
Impuesto General a las Ventas	18,1	22,1	20,4	115,1	133,1	14,5
Interno	6,0	7,1	16,7	41,9	48,0	13,3
Importaciones	12,2	15,1	22,2	73,2	85,1	15,2
Impuesto Selectivo al Consumo 2/	0,0	0,5	2775,2	1,6	2,6	64,4
<b>4. Otros ingresos</b>	<b>3,5</b>	<b>1,7</b>	<b>-50,5</b>	<b>15,1</b>	<b>10,9</b>	<b>-28,2</b>
<b>II. INGRESOS NO TRIBUTARIOS</b>	<b>2,1</b>	<b>2,1</b>	<b>-2,2</b>	<b>10,5</b>	<b>12,6</b>	<b>18,6</b>
<b>TOTAL</b>	<b>34,6</b>	<b>38,3</b>	<b>9,3</b>	<b>239,6</b>	<b>253,2</b>	<b>4,7</b>

1/ Información actualizada al 30 de junio de 2018.

2/ Incluye el Impuesto Selectivo al Consumo interno y de importaciones.

Fuente: SUNAT.

Elaboración: BCRP - Sucursal Puno. Departamento de Estudios Económicos.

### 9. Ejecución del presupuesto de gastos del Gobierno General

- La ejecución del presupuesto de gastos en el departamento de Puno, durante **junio**, presentó un incremento de 6,8 por ciento, interanual en términos reales; debido a una mayor ejecución del Gobierno Regional (16,7 por ciento) y Gobierno Nacional (1,4 por ciento), en especial, gastos de capital con un crecimiento de 35,9 y 124,0 por ciento, respectivamente. Este resultado fue atenuado por menores gastos de los Gobiernos Locales (-0,3 por ciento), especialmente, gastos de capital (-4,9 por ciento).
- En tanto, el gasto corriente no financiero disminuyó 2,3 por ciento; y el gasto de capital se incrementó 33,5 por ciento, debido a la mayor inversión pública (26,9 por ciento).

**CUADRO N° 13**  
**PUNO: EJECUCIÓN DEL PRESUPUESTO DE GASTOS DEL GOBIERNO GENERAL**  
(Millones de soles)

RUBROS	JUNIO			ENERO - JUNIO		
	2017	2018	Var. % real	2017	2018	Var. % real
Gobierno Nacional	134,3	138,1	1,4	885,7	855,8	-4,1
Gobierno Regional	127,1	150,4	16,7	639,0	815,6	26,4
Gobiernos Locales	75,8	76,7	-0,3	381,2	337,7	-12,2
<b>Total</b>	<b>337,3</b>	<b>365,2</b>	<b>6,8</b>	<b>1 905,9</b>	<b>2 009,1</b>	<b>4,5</b>
Corriente	251,8	249,4	-2,3	1 264,8	1 386,4	8,7
Capital	85,5	115,8	33,5	641,1	622,7	-3,7
Inversión Pública	84,7	109,0	26,9	565,5	602,1	5,6

Fuente: MEF.

Elaboración: BCRP - Sucursal Puno. Departamento de Estudios Económicos.

## 10. Gasto corriente no financiero

- El gasto corriente no financiero presentó una disminución de 2,3 por ciento, interanual en términos reales; debido a menores montos devengados por el Gobierno Nacional (-18,6 por ciento), en especial, gastos en transferencias; atenuado por el incremento de gastos en el Gobierno Regional (12,9 por ciento) y los Gobiernos Locales (6,7 por ciento), principalmente, gastos en remuneraciones.

**CUADRO N° 14**  
**PUNO: GASTO CORRIENTE NO FINANCIERO**  
(Millones de soles)

RUBROS	JUNIO			ENERO - JUNIO		
	2017	2018	Var. % real	2017	2018	Var. % real
- Gobierno Nacional	115,5	95,3	-18,6	534,5	552,4	2,5
- Gobierno Regional	106,0	121,4	12,9	573,8	668,7	15,5
- Gobiernos Locales	30,3	32,7	6,7	156,6	165,3	4,6
<b>TOTAL</b>	<b>251,8</b>	<b>249,4</b>	<b>-2,3</b>	<b>1 264,8</b>	<b>1 386,4</b>	<b>8,7</b>

Fuente: MEF.

Elaboración: BCRP - Sucursal Puno. Departamento de Estudios Económicos.

- En el primer semestre del año, el gasto corriente no financiero aumentó en 8,7 por ciento en términos reales; debido al crecimiento del gasto del Gobierno Regional (15,5 por ciento), Gobiernos Locales (4,6 por ciento) y Gobierno Nacional (2,5 por ciento).

## 11. Inversión pública

- La inversión pública en Puno, correspondiente a los tres niveles de gobierno, totalizó en **junio** S/ 109,0 millones; 26,9 por ciento mayor, en términos reales, respecto a similar mes del año pasado. La inversión aumentó en el Gobierno Nacional (102,2 por ciento) y Gobierno Regional (29,7 por ciento); atenuado por los Gobiernos Locales (-5,0 por ciento).

**CUADRO N° 15**  
**PUNO: INVERSIÓN PÚBLICA 1/**  
(Millones de soles)

RUBROS	JUNIO			ENERO - JUNIO		
	2017	2018	Var. % real	2017	2018	Var. % real
- Gobierno Nacional	18,0	36,9	102,2	279,9	290,1	2,9
- Gobierno Regional	22,1	29,0	29,7	62,2	141,4	125,3
- Gobiernos Locales	44,6	43,0	-5,0	223,3	170,6	-24,3
<b>TOTAL</b>	<b>84,7</b>	<b>109,0</b>	<b>26,9</b>	<b>565,5</b>	<b>602,1</b>	<b>5,6</b>

1/ Comprende la formación bruta de capital.

Fuente: MEF.

Elaboración: BCRP - Sucursal Puno. Departamento de Estudios Económicos.

- Durante el primer semestre del año, la inversión pública acumuló un total de S/ 602,1 millones, 5,6 por ciento mayor respecto a similar periodo del año pasado. La inversión acumulada se incrementó en el Gobierno Regional (125,3 por ciento) y Gobierno Nacional (2,9 por ciento); resultado que fue atenuado por los Gobiernos Locales (-24,3 por ciento).

**GRAFICO N° 9**  
**PUNO: VARIACIÓN PORCENTUAL REAL DE INVERSIÓN PÚBLICA**  
 (Respecto a similar mes del año anterior)

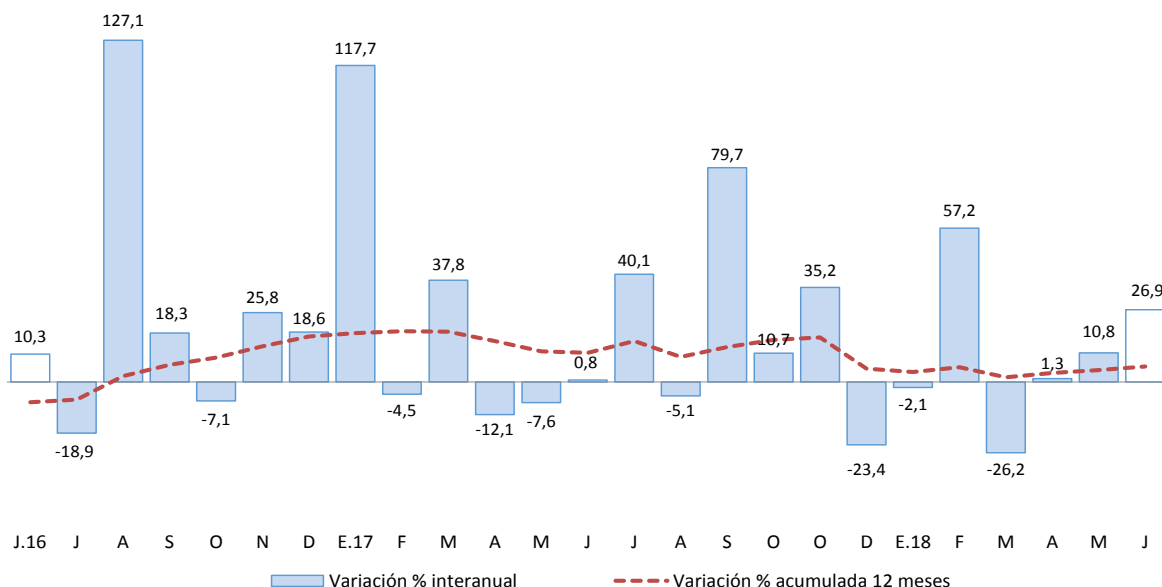

Fuente: MEF.

Elaboración: BCRP - Sucursal Puno. Departamento de Estudios Económicos.

En cuanto a los principales proyectos que se ejecutaron en junio, destacaron:

- La “Construcción del hospital materno infantil del Cono Sur Juliaca” con S/ 5,3 millones devengados a cargo del Gobierno Regional;
- El “Mejoramiento de la carretera Azángaro - Saytocochoa - Sandia - San Juan del Oro” con S/ 4,4 millones devengados a cargo del Gobierno Regional; y
- El “Mejoramiento de la carretera Emp. Pe - 34B (Rosario) - Carlos Gutiérrez - Crucero - Quiscupunco - Oriental - Ananea - Cojata - Vilquechico - Emp. Pe – 34 (Coasia)” con S/ 3,8 millones de devengados a cargo del Gobierno Nacional.

**VI. ANEXOS**

**ANEXO 1**

**PUNO: PRODUCCIÓN AGROPECUARIA 1/  
(TM)**

PRINCIPALES PRODUCTOS	2017							2018						PRINCIPALES PRODUCTOS
	Jun	Jul	Ago	Set	Oct	Nov	Dic	Ene	Feb	Mar	Abr	May	Jun	
<b>AGRÍCOLA</b>														<b>AGRÍCOLA</b>
Quinua	0	0	0	0	0	0	0	0	0	1 515	24 502	12 841	0	Quinua
Cañihua	0	0	0	0	0	0	0	0	0	193	2 853	1 637	0	Cañihua
Cebada Grano	417	0	0	0	0	0	0	0	0	96	10 141	15 704	354	Cebada Grano
Trigo	15	0	0	0	0	0	0	0	0	0	554	1 183	14	Trigo
Centeno Grano	36	0	0	0	0	0	0	0	0	0	0	26	36	Centeno Grano
Avena Grano	198	0	0	0	0	0	0	0	0	0	2 449	4 398	658	Avena Grano
Maiz Amiláceo	0	0	0	0	0	0	0	0	0	0	2 840	3 448	0	Maiz Amiláceo
Maiz Amarillo Duro	61	0	0	0	0	0	0	0	0	83	2 460	2 148	34	Maiz Amarillo Duro
Arroz	0	0	0	0	0	0	0	0	0	0	123	86	0	Arroz
Papa	2 877	0	0	0	0	11 227	22 792	0	13 422	67 421	400 242	278 282	3 974	Papa
Oca	0	0	0	0	0	0	0	0	0	51	15 754	13 014	16	Oca
Olluco	0	0	0	0	0	0	0	0	0	113	8 899	9 253	0	Olluco
Mashua	0	0	0	0	0	0	0	0	0	34	3 334	4 211	0	Mashua
Yuca	9 001	0	0	0	0	0	0	0	0	0	2 166	10 932	9 408	Yuca
Tarhui	343	0	0	0	0	0	0	0	0	0	5	1 234	162	Tarhui
Haba	0	0	0	0	0	0	8	0	235	2 433	7 119	5 053	0	Haba
Arveja	0	0	0	0	0	0	0	0	0	0	205	901	0	Arveja
Cebolla	0	0	0	0	0	0	0	0	1 213	1 583	4 257	1 228	0	Cebolla
Avena Forrajera	5 950	0	0	0	0	0	0	0	0	74 272	899 249	789 460	30 292	Avena Forrajera
Cebada Forrajera	3 648	0	0	0	0	0	0	0	0	7 032	164 429	203 815	6 961	Cebada Forrajera
Plátano	952	917	890	906	945	1 053	1 162	928	810	1 028	1 004	964	948	Plátano
Naranja	8 502	6 381	5 153	0	0	0	0	0	0	42	921	6 408	8 498	Naranja
Café	3 625	1 475	418	0	0	0	0	0	0	0	345	1 837	3 662	Café
Alfalfa	64 966	0	0	0	0	80	33 619	16 119	101 575	287 958	400 194	290 485	106 669	Alfalfa
Otros Pastos Cultivados	9 193	0	0	0	0	0	9 351	1 676	10 792	35 172	59 986	45 458	11 968	Otros Pastos Cultivados
<b>PECUARIA 2/</b>														<b>PECUARIA 2/</b>
Carne de Vacuno	2 195	1 988	1 810	1 529	1 354	1 327	1 269	1 302	1 533	1 677	2 304	2 292	2 285	Carne de Vacuno
Carne de Ovino	915	910	829	727	624	614	532	499	611	671	945	958	899	Carne de Ovino
Carne de Alpaca	620	598	510	413	370	336	235	338	336	529	697	638	621	Carne de Alpaca
Carne de Llama	166	139	125	114	93	84	98	98	124	131	182	168	168	Carne de Llama
Carne de Porcino	265	280	227	198	168	177	161	148	192	194	272	267	266	Carne de Porcino
Carne de Ave	300	249	232	238	245	257	274	269	319	305	311	296	302	Carne de Ave
Leche de Vacuno	10 455	8 382	7 480	6 126	6 601	7 067	7 889	10 349	13 387	13 976	13 105	12 838	10 605	Leche de Vacuno
Lana de Ovino	0	0	0	0	0	501	127	0	1 371	1 077	0	0	0	Lana de Ovino
Fibra de Alpaca	0	0	0	0	0	1 286	289	152	442	466	0	0	0	Fibra de Alpaca
Fibra de Llama	0	0	0	0	0	243	37	0	0	72	0	0	0	Fibra de Llama
Otros pdtos. Pecuarios	1 415	1 338	1 397	1 198	1 165	1 100	1 025	915	1 168	1 237	1 573	1 465	1 428	Otros pdtos. Pecuarios

1/ Cifras preliminares. Actualizado al 15-07-2018.

Fuente: DRA - Puno.

Elaboración: BCRP - Sucursal Puno. Departamento de Estudios Económicos.



**ANEXO 2**

**PUNO: SUPERFICIE AGRÍCOLA SEMBRADA 1/**  
(Hectáreas)

PRINCIPALES CULTIVOS	2017							2018						PRINCIPALES CULTIVOS	
	Jun	Jul	Ago	Set	Oct	Nov	Dic	Ene	Feb	Mar	Abr	May	Jun		
Quinua	0	0	0	8 964	24 674	2 278	0	0	0	0	0	0	0	0	Quinua
Cañihua	0	0	0	663	3 490	1 410	90	0	0	0	0	0	0	0	Cañihua
Cebada Grano	0	0	0	1 714	16 235	6 815	15	0	0	0	0	0	0	0	Cebada Grano
Trigo	0	0	0	172	1 003	318	0	0	0	0	0	0	0	0	Trigo
Centeno Grano	0	0	0	0	60	0	0	0	0	0	0	0	0	0	Centeno Grano
Avena Grano	0	0	0	60	4 994	2 656	5	0	0	0	0	0	0	0	Avena Grano
Maiz Amiláceo	0	0	621	1 867	1 416	0	0	0	0	0	0	0	0	0	Maiz Amiláceo
Maiz Amarillo Duro	0	0	915	1 438	230	0	0	0	0	0	0	0	0	0	Maiz Amarillo Duro
Arroz	0	0	0	60	54	0	0	0	0	0	0	0	0	0	Arroz
Papa	780	1 489	3 428	9 843	27 941	15 026	1 482	0	0	0	0	0	0	755	Papa
Oca	0	0	332	1 294	1 746	106	0	0	0	0	0	0	0	0	Oca
Olluco	0	0	256	836	1 413	267	0	0	0	0	0	0	0	0	Olluco
Mashua	0	0	67	322	555	38	0	0	0	0	0	0	0	0	Mashua
Yuca	0	0	785	1 009	219	0	0	0	0	0	0	0	0	0	Yuca
Tarhui	0	0	4	281	761	0	0	0	0	0	0	0	0	0	Tarhui
Haba	0	9	1 344	5 554	3 495	91	0	0	0	0	0	0	0	0	Haba
Arveja	0	0	151	559	327	16	0	0	0	0	0	0	0	0	Arveja
Cebolla	0	4	29	158	260	6	3	0	0	0	0	0	0	0	Cebolla
Avena Forrajera	0	0	0	6	5 968	34 824	31 406	2 961	0	0	0	0	0	0	Avena Forrajera
Cebada Forrajera	0	0	0	1	309	5 394	10 101	1 835	0	0	0	0	0	0	Cebada Forrajera
Plátano	0	0	0	0	0	0	0	0	0	0	0	0	0	0	Plátano
Naranja	0	0	0	0	0	0	0	0	0	0	0	0	0	0	Naranja
Café	0	0	0	0	0	0	3	0	0	0	0	0	0	0	Café
Alfalfa	0	0	0	0	0	0	42	5 700	0	0	0	0	0	0	Alfalfa
Otros Pastos Cultivados	0	0	0	0	0	3	0	265	3	0	0	0	0	0	Otros Pastos Cultivados
<b>TOTAL</b>	<b>780</b>	<b>1 502</b>	<b>7 932</b>	<b>34 801</b>	<b>95 150</b>	<b>69 248</b>	<b>43 147</b>	<b>10 761</b>	<b>3</b>	<b>0</b>	<b>0</b>	<b>0</b>	<b>0</b>	<b>755</b>	<b>TOTAL</b>

1/ Cifras preliminares, no incluye superficie instalada de cultivos permanentes. Actualizado al 15-07-2018.

Fuente: DRA - Puno.

Elaboración: BCRP - Sucursal Puno. Departamento de Estudios Económicos.



**ANEXO 3**

**PUNO: EXTRACCIÓN Y PRODUCCIÓN PESQUERA 1/**  
(TM)

	2017							2018						
	Jun	Jul	Ago	Set	Oct	Nov	Dic	Ene	Feb	Mar	Abr	May	Jun	
<b>CONSUMO HUMANO DIRECTO</b>	<b>3 448</b>	<b>5 441</b>	<b>3 315</b>	<b>3 263</b>	<b>3 155</b>	<b>5 451</b>	<b>3 764</b>	<b>5 451</b>	<b>4 917</b>	<b>4 779</b>	<b>5 118</b>	<b>4 167</b>	<b>2 912</b>	<b>CONSUMO HUMANO DIRECTO</b>
Boga	0	0	0	0	0	0	0	0	0	0	0	0	0	Boga
Carachi	17	14	19	13	16	15	14	15	10	10	9	7	7	Carachi
Ispi	8	10	8	30	25	21	23	21	2	1	8	3	5	Ispi
Suche	0	0	0	0	0	0	0	0	0	0	0	0	0	Suche
Mauri	0	0	0	1	1	0	0	0	0	0	0	0	0	Mauri
Pejerrey	10	11	15	11	13	9	7	9	14	12	10	8	9	Pejerrey
Trucha Natural	4	3	1	1	1	2	2	2	5	4	3	2	3	Trucha Natural
Trucha Crianza	3 409	5 405	3 272	3 206	3 099	5 405	3 718	5 405	4 886	4 752	5 089	4 147	2 888	Trucha Crianza

1/ Cifras preliminares.

Fuente: PRODUCE - Puno.

Elaboración: BCRP - Sucursal Puno. Departamento de Estudios Económicos.

**ANEXO 4**

**PUNO: PRODUCCIÓN MINERA 1/**  
(Contenido fino)

PRODUCTOS	2017							2018						PRODUCTOS
	Jun	Jul	Ago	Set	Oct	Nov	Dic	Ene	Feb	Mar	Abr	May	Jun	
<b>MINERÍA METÁLICA</b>														<b>MINERÍA METÁLICA</b>
Estaño (TMF)	1 701	1 782	1 726	1 336	1 471	1 359	1 306	1 359	1 327	1 421	1 540	1 632	1 647	Estaño (TMF)
Plomo (TMF)	170	267	0	88	0	330	145	330	0	0	0	98	82	Plomo (TMF)
Oro (kgr-f)	298 807	279 677	301 660	348 910	391 864	394 104	463 451	394 104	352 008	336 921	273 770	403 760	361 450	Oro (kgr-f)
Plata (kg-f)	22	19	18	171	15	149	353	149	16	15	17	339	252	Plata (kg-f)
Zinc (TMF)	0	0	0	98	0	48	491	48	0	0	0	81	40	Zinc (TMF)

1/ Cifras preliminares.

Fuente: MINEM.

Elaboración: BCRP - Sucursal Puno. Departamento de Estudios Económicos.





**ANEXO 5**

**PUNO: PRODUCCIÓN MANUFACTURERA 1/  
(Índice 2007=100)**

PRODUCTOS	2017							2018						PRODUCTOS
	Jun	Jul	Ago	Set	Oct	Nov	Dic	Ene	Feb	Mar	Abr	May	Jun	
Bebidas gaseosas	26,7	32,6	33,5	28,7	26,4	28,5	30,7	28,2	24,5	6,5	6,5	32,1	23,0	Bebidas gaseosas
Productos de panadería	205,5	163,7	165,3	245,0	211,9	242,0	264,2	227,0	250,2	189,0	221,1	226,6	202,8	Productos de panadería
Ladrillos	63,0	9,7	78,9	50,1	59,5	49,5	69,9	64,2	58,5	116,9	55,2	68,7	57,7	Ladrillos
Cemento	0,0	0,0	0,0	0,0	0,0	0,0	0,0	0,0	0,0	0,0	0,0	0,0	0,0	Cemento
Cal 2/	520,1	566,8	604,5	633,5	612,4	479,0	555,9	616,1	476,4	680,2	645,0	630,9	553,4	Cal 2/
Prendas de Vestir	171,2	308,9	380,6	442,8	341,4	345,0	97,7	0,0	0,0	0,0	40,8	40,7	40,6 *	Prendas de Vestir
Muebles	12,1	23,7	22,4	19,4	27,0	36,0	32,9	39,7	57,3	57,0	57,1	57,1	56,9 +	Muebles
<b>TOTAL</b>	<b>245,2</b>	<b>268,3</b>	<b>286,5</b>	<b>300,9</b>	<b>289,9</b>	<b>228,9</b>	<b>261,9</b>	<b>288,1</b>	<b>224,0</b>	<b>317,5</b>	<b>301,0</b>	<b>295,8</b>	<b>259,4</b>	<b>TOTAL</b>

1/ Cifras preliminares

2/ Información estimada a partir de octubre 2015

(\*) Información correspondiente a abril 2018.

(+) Información correspondiente a febrero 2018.

Fuente: Empresas manufactureras respectivas.

Elaboración: BCRP - Sucursal Puno. Departamento de Estudios Económicos.

ANEXO 6

PUNO: PRODUCCIÓN MANUFACTURERA 1/  
(Variación porcentual)

PRODUCTOS	2017							2018						PRODUCTOS
	Jun	Jul	Ago	Set	Oct	Nov	Dic	Ene	Feb	Mar	Abr	May	Jun	
Bebidas gaseosas	-22,6	6,6	-22,9	-26,5	-31,7	-33,7	-3,2	-32,4	-7,2	-77,6	-68,6	9,2	-13,7	Bebidas gaseosas
Productos de panadería	-8,0	-35,7	-24,5	42,6	2,0	4,3	8,9	-13,9	-0,2	2,8	27,9	15,4	-1,3	Productos de panadería
Ladrillos	12,5	-76,2	36,7	82,8	-15,4	-36,2	57,9	-11,0	80,7	107,2	-9,8	81,8	-8,4	Ladrillos
Cemento	-	-	-	-	-	-	-	-	-	-	-	-	-	Cemento
Cal 2/	35,1	25,7	19,5	26,2	50,2	23,1	51,7	54,0	32,5	45,8	22,2	13,5	6,4	Cal 2/
Prendas de Vestir	-37,1	-22,0	43,5	36,8	-7,8	187,5	26,0	-	-	-	-39,0	-81,3	-76,3 *	Prendas de Vestir
Muebles	-61,8	383,6	129,2	-26,1	318,4	65,7	35,1	40,4	441,5	1719,8	13,1	2,6	369,4 +	Muebles
<b>TOTAL</b>	<b>32,7</b>	<b>24,1</b>	<b>19,2</b>	<b>26,2</b>	<b>47,6</b>	<b>23,3</b>	<b>50,7</b>	<b>51,4</b>	<b>32,3</b>	<b>44,9</b>	<b>21,6</b>	<b>13,4</b>	<b>5,8</b>	<b>TOTAL</b>

1/ Cifras preliminares

2/ Producción estimada a partir de octubre 2015

(\*) Información correspondiente a abril 2018.

(+) Información correspondiente a febrero 2018.

Fuente: Empresas manufactureras respectivas.

Elaboración: BCRP - Sucursal Puno. Departamento de Estudios Económicos.



**ANEXO 7**

**PUNO: ARRIBO DE TURISTAS, SEGÚN NACIONALIDAD**  
(Número de personas)

	2017							2018						
	Jun	Jul	Ago	Set	Oct	Nov	Dic	Ene	Feb	Mar	Abr	May	Jun	
<b>NACIONALES</b>	<b>61 389</b>	<b>59 591</b>	<b>71 734</b>	<b>61 411</b>	<b>65 826</b>	<b>64 861</b>	<b>67 387</b>	<b>70 004</b>	<b>76 522</b>	<b>62 506</b>	<b>62 708</b>	<b>65 147</b>	<b>60 417</b>	<b>NACIONALES</b>
<b>NORTE AMÉRICA</b>	<b>6 827</b>	<b>4 934</b>	<b>5 101</b>	<b>5 975</b>	<b>5 432</b>	<b>4 440</b>	<b>3 255</b>	<b>3 837</b>	<b>3 105</b>	<b>4 159</b>	<b>5 466</b>	<b>7 163</b>	<b>6 711</b>	<b>NORTE AMÉRICA</b>
EE.UU.	5 424	3 214	3 641	3 768	3 583	2 537	2 272	2 363	1 999	2 525	3 699	4 966	5 620	EE.UU.
Canadá	788	898	793	1 541	1 391	1 222	403	838	536	767	925	1 306	548	Canadá
México	615	822	667	666	458	681	580	636	570	867	842	891	543	México
<b>CENTRO AMÉRICA</b>	<b>110</b>	<b>176</b>	<b>158</b>	<b>109</b>	<b>199</b>	<b>190</b>	<b>149</b>	<b>488</b>	<b>224</b>	<b>224</b>	<b>141</b>	<b>459</b>	<b>263</b>	<b>CENTRO AMÉRICA</b>
<b>SUD AMÉRICA</b>	<b>4 549</b>	<b>4 305</b>	<b>4 875</b>	<b>4 433</b>	<b>5 018</b>	<b>3 017</b>	<b>3 594</b>	<b>7 687</b>	<b>5 947</b>	<b>4 505</b>	<b>5 601</b>	<b>5 709</b>	<b>5 017</b>	<b>SUD AMÉRICA</b>
Argentina	973	1 315	998	1 317	1 186	586	510	1 913	999	1 087	1 459	1 574	954	Argentina
Bolivia	875	926	1 126	790	964	835	1 206	1 325	1 106	1 137	1 299	1 149	1 360	Bolivia
Brasil	1 482	955	1 498	1 352	1 205	657	705	1 938	760	636	1 236	1 689	1 326	Brasil
Chile	422	456	429	301	691	239	285	1 275	2 418	774	606	632	218	Chile
Colombia	652	519	549	460	688	466	725	1 108	332	661	752	514	863	Colombia
Ecuador	101	52	214	101	211	144	82	67	132	134	183	101	101	Ecuador
Venezuela	44	82	61	73	73	90	81	61	200	76	66	50	195	Venezuela
<b>EUROPA</b>	<b>10 046</b>	<b>12 478</b>	<b>20 842</b>	<b>15 564</b>	<b>19 178</b>	<b>12 976</b>	<b>4 846</b>	<b>6 509</b>	<b>6 268</b>	<b>8 863</b>	<b>12 166</b>	<b>14 892</b>	<b>10 182</b>	<b>EUROPA</b>
Inglaterra	1 329	1 604	1 911	2 177	2 645	1 546	455	825	994	802	1 453	1 693	1 342	Inglaterra
Alemania	1 441	1 840	2 409	2 427	3 380	2 089	648	862	1 232	1 784	1 841	2 476	1 562	Alemania
España	1 080	1 132	3 558	1 861	1 794	1 387	753	835	822	1 355	1 219	1 294	1 018	España
Francia	2 405	3 399	4 846	3 472	5 016	3 005	1 098	1 451	1 217	1 853	3 572	4 619	2 720	Francia
Italia	912	769	4 215	1 429	1 370	872	593	546	401	516	763	819	1 078	Italia
Otros Países	2 879	3 734	3 903	4 198	4 973	4 077	1 299	1 990	1 602	2 553	3 318	3 991	2 462	Otros Países
<b>ASIA</b>	<b>1 358</b>	<b>1 574</b>	<b>1 386</b>	<b>1 290</b>	<b>1 367</b>	<b>1 418</b>	<b>1 526</b>	<b>1 906</b>	<b>2 364</b>	<b>2 043</b>	<b>1 645</b>	<b>1 539</b>	<b>1 399</b>	<b>ASIA</b>
Japón	384	256	347	308	202	278	342	361	751	616	294	369	265	Japón
Korea	66	198	55	71	8	27	0	503	130	200	64	66	38	Korea
Otros Países	908	1 120	984	911	1 157	1 113	1 001	1 042	1 483	1 227	1 287	1 104	1 096	Otros Países
<b>ÁFRICA</b>	<b>55</b>	<b>60</b>	<b>80</b>	<b>71</b>	<b>168</b>	<b>57</b>	<b>40</b>	<b>249</b>	<b>16</b>	<b>13</b>	<b>33</b>	<b>40</b>	<b>130</b>	<b>ÁFRICA</b>
<b>OTROS</b>	<b>1 421</b>	<b>1 539</b>	<b>1 240</b>	<b>2 041</b>	<b>1 841</b>	<b>1 312</b>	<b>799</b>	<b>1 115</b>	<b>651</b>	<b>1 076</b>	<b>1 471</b>	<b>2 035</b>	<b>1 141</b>	<b>OTROS</b>
<b>EXTRANJEROS</b>	<b>24 366</b>	<b>25 066</b>	<b>33 682</b>	<b>29 483</b>	<b>33 203</b>	<b>23 410</b>	<b>14 209</b>	<b>21 791</b>	<b>18 575</b>	<b>20 883</b>	<b>26 523</b>	<b>31 837</b>	<b>24 843</b>	<b>EXTRANJEROS</b>
<b>TOTAL GENERAL</b>	<b>85 755</b>	<b>84 657</b>	<b>105 416</b>	<b>90 894</b>	<b>99 029</b>	<b>88 271</b>	<b>81 596</b>	<b>91 795</b>	<b>95 097</b>	<b>83 389</b>	<b>89 231</b>	<b>96 984</b>	<b>85 260</b>	<b>TOTAL GENERAL</b>

Fuente: MINCETUR

Elaboración: BCRP - Sucursal Puno. Departamento de Estudios Económicos.



**ANEXO 8**

**PUNO: EXPORTACIONES (FOB), SEGÚN GRUPO DE PRODUCTOS**

(Millones de US\$)

RUBROS	2017							2018						RUBROS
	Jun	Jul	Ago	Set	Oct	Nov	Dic	Ene	Feb	Mar	Abr	May	Jun	
<b>1. PROD. TRADICIONALES</b>	<b>143,1</b>	<b>139,8</b>	<b>174,2</b>	<b>195,4</b>	<b>156,9</b>	<b>155,2</b>	<b>162,8</b>	<b>165,6</b>	<b>161,8</b>	<b>175,5</b>	<b>161,7</b>	<b>141,3</b>	<b>138,8</b>	<b>1. PROD. TRADICIONALES</b>
. Agropecuarios	0,0	0,0	0,0	0,2	0,5	0,2	0,9	0,2	0,3	0,2	0,0	0,0	0,0	. Agropecuarios
. Mineros 1/	143,1	139,8	174,2	195,2	156,5	155,0	161,9	165,4	161,5	175,3	161,7	141,3	138,8	. Mineros 1/
<b>2. PROD. NO TRADICIONALES</b>	<b>3,1</b>	<b>4,9</b>	<b>6,4</b>	<b>7,2</b>	<b>6,0</b>	<b>2,8</b>	<b>2,3</b>	<b>3,9</b>	<b>2,2</b>	<b>2,2</b>	<b>3,5</b>	<b>2,2</b>	<b>1,9</b>	<b>2. PROD. NO TRADICIONALES</b>
. Agropecuarios	0,6	0,5	1,6	1,1	1,2	0,3	0,3	0,6	0,3	0,6	1,0	0,5	0,8	. Agropecuarios
. Pesqueros	0,8	0,5	0,8	0,6	0,6	0,2	0,3	0,7	0,1	0,6	0,9	0,3	0,8	. Pesqueros
. Textiles	0,6	0,6	0,7	0,9	1,1	1,0	1,3	2,2	1,7	0,8	1,2	1,3	0,3	. Textiles
. Minería no metálica	0,2	0,2	0,3	0,4	0,6	0,4	0,4	0,4	0,1	0,2	0,3	0,1	0,0	. Minería no metálica
. Resto de no tradicionales 2/	0,9	3,0	3,0	4,2	2,4	0,9	0,0	0,0	0,0	0,1	0,0	0,0	0,0	. Resto de no tradicionales 2/
<b>3. TOTAL</b>	<b>146,3</b>	<b>144,7</b>	<b>180,7</b>	<b>202,5</b>	<b>162,9</b>	<b>158,0</b>	<b>165,1</b>	<b>169,5</b>	<b>164,0</b>	<b>177,7</b>	<b>165,1</b>	<b>143,5</b>	<b>140,8</b>	<b>3. TOTAL</b>

1/ Productos de maderas, papeles, químicos, minería no metálica, sidero metalúrgicos y joyería, metal mecánico, sombreros de punto, bisutería, juguetes, fundas, instrumentos musicales, productos de hierro laminados, pieles y sus manufacturas.

FUENTE: SUNAT.

ELABORACIÓN: BCRP Sucursal Puno, Dpto. de Estudios Económicos.



**ANEXO 9**

**PUNO: EXPORTACIONES DE PRODUCTOS TRADICIONALES**

(Millones de US\$)

TIPO	2017							2018						TIPO
	Jun	Jul	Ago	Set	Oct	Nov	Dic	Ene	Feb	Mar	Abr	May	Jun	
<b>AGROPECUARIOS</b>	<b>0,0</b>	<b>0,0</b>	<b>0,0</b>	<b>0,2</b>	<b>0,5</b>	<b>0,2</b>	<b>0,9</b>	<b>0,2</b>	<b>0,3</b>	<b>0,2</b>	<b>0,0</b>	<b>0,0</b>	<b>0,0</b>	<b>AGROPECUARIOS</b>
Café														Café
Volumen (TM)	0,0	0,0	0,0	0,1	0,1	0,0	0,3	0,1	0,1	0,0	0,0	0,0	0,0	Volumen (TM)
Valor (Mill. US\$)	0,0	0,0	0,0	0,2	0,5	0,2	0,9	0,2	0,3	0,2	0,0	0,0	0,0	Valor (Mill. US\$)
Lana sin cardar ni peinar														Lana sin cardar ni peinar
Volumen (TM)	0,0	0,0	0,0	0,0	0,0	0,0	0,0	0,0	0,0	0,0	0,0	0,0	0,0	Volumen (TM)
Valor (Mill. US\$)	0,0	0,0	0,0	0,0	0,0	0,0	0,0	0,0	0,0	0,0	0,0	0,0	0,0	Valor (Mill. US\$)
Resto de agropecuarios 1/														Resto de agropecuarios 1/
Volumen (TM)	0,0	0,0	0,0	0,0	0,0	0,0	0,0	0,0	0,0	0,0	0,0	0,0	0,0	Volumen (TM)
Valor (Mill. US\$)	0,0	0,0	0,0	0,0	0,0	0,0	0,0	0,0	0,0	0,0	0,0	0,0	0,0	Valor (Mill. US\$)
<b>MINEROS</b>	<b>143,1</b>	<b>139,8</b>	<b>174,2</b>	<b>195,2</b>	<b>156,5</b>	<b>155,0</b>	<b>161,9</b>	<b>165,4</b>	<b>161,5</b>	<b>175,3</b>	<b>161,7</b>	<b>141,3</b>	<b>138,8</b>	<b>MINEROS</b>
Estaño														Estaño
Volumen (TM)	1,3	1,6	1,7	1,5	1,5	1,3	1,5	1,6	1,2	1,3	1,7	1,4	1,5	Volumen (TM)
Valor (Mill. US\$)	27,3	31,6	34,2	31,4	33,1	26,0	28,4	33,2	25,1	28,5	36,1	29,4	31,4	Valor (Mill. US\$)
Oro														Oro
Volumen (TM)	0,0	0,0	0,0	0,0	0,0	0,0	0,0	0,0	0,0	0,0	0,8	0,0	0,6	Volumen (TM)
Valor (Mill. US\$)	115,8	108,2	140,0	163,8	123,3	129,1	133,5	132,2	136,4	146,9	125,6	111,9	107,5	Valor (Mill. US\$)
Zinc														Zinc
Volumen (TM)	0,0	0,0	0,0	0,0	0,0	0,0	0,0	0,0	0,0	0,0	0,0	0,0	0,0	Volumen (TM)
Valor (Mill. US\$)	0,0	0,0	0,0	0,0	0,0	0,0	0,0	0,0	0,0	0,0	0,0	0,0	0,0	Valor (Mill. US\$)
Plomo														Plomo
Volumen (TM)	0,0	0,0	0,0	0,0	0,0	0,0	0,0	0,0	0,0	0,0	0,0	0,0	0,0	Volumen (TM)
Valor (Mill. US\$)	0,0	0,0	0,0	0,0	0,0	0,0	0,0	0,0	0,0	0,0	0,0	0,0	0,0	Valor (Mill. US\$)
Cobre														Cobre
Volumen (TM)	0,0	0,0	0,0	0,0	0,0	0,0	0,0	0,0	0,0	0,0	0,0	0,0	0,0	Volumen (TM)
Valor (Mill. US\$)	0,0	0,0	0,0	0,0	0,0	0,0	0,0	0,0	0,0	0,0	0,0	0,0	0,0	Valor (Mill. US\$)
Resto de mineros 2/														Resto de mineros 2/
Volumen	0,0	0,0	0,0	0,0	0,0	0,0	0,0	0,0	0,0	0,0	0,0	0,0	0,0	Volumen
Valor (Mill. US\$)	0,0	0,0	0,0	0,0	0,0	0,0	0,0	0,0	0,0	0,0	0,0	0,0	0,0	Valor (Mill. US\$)
<b>TOTAL</b>	<b>143,1</b>	<b>139,8</b>	<b>174,2</b>	<b>195,4</b>	<b>156,9</b>	<b>155,2</b>	<b>162,8</b>	<b>165,6</b>	<b>161,8</b>	<b>175,5</b>	<b>161,7</b>	<b>141,3</b>	<b>138,8</b>	<b>TOTAL</b>

1/ Comprende cueros, pieles en bruto, e hilados de lana cardada.

2/ Comprende minerales de los metales preciosos y sus concentrados, minerales de hierro y sus concentrados, y combustibles minerales.

FUENTE: SUNAT.

ELABORACIÓN: BCRP Sucursal Puno, Dpto. de Estudios Económicos.



**ANEXO 10**

**PUNO: EXPORTACIONES DE PRODUCTOS NO TRADICIONALES**

(Millones de US\$)

TIPO	2017							2018						TIPO
	Jun	Jul	Ago	Set	Oct	Nov	Dic	Ene	Feb	Mar	Abr	May	Jun	
<b>AGROPECUARIOS</b>	<b>0,6</b>	<b>0,5</b>	<b>1,6</b>	<b>1,1</b>	<b>1,2</b>	<b>0,3</b>	<b>0,3</b>	<b>0,6</b>	<b>0,3</b>	<b>0,6</b>	<b>1,0</b>	<b>0,5</b>	<b>0,8</b>	<b>AGROPECUARIOS</b>
Quinoa excepto para la siembra	0,6	0,5	1,4	0,7	0,6	0,3	0,1	0,6	0,2	0,5	0,8	0,3	0,6	Quinoa excepto para la siembra
Resto	0,0	0,0	0,2	0,4	0,6	0,1	0,1	0,0	0,1	0,0	0,2	0,2	0,2	Resto
<b>PESQUEROS</b>	<b>0,8</b>	<b>0,5</b>	<b>0,8</b>	<b>0,6</b>	<b>0,6</b>	<b>0,2</b>	<b>0,3</b>	<b>0,7</b>	<b>0,1</b>	<b>0,6</b>	<b>0,9</b>	<b>0,3</b>	<b>0,8</b>	<b>PESQUEROS</b>
Trucha Congelada	0,8	0,5	0,8	0,6	0,6	0,2	0,3	0,7	0,1	0,6	0,9	0,3	0,8	Trucha Congelada
<b>TEXTILES</b>	<b>0,6</b>	<b>0,6</b>	<b>0,7</b>	<b>0,9</b>	<b>1,1</b>	<b>1,0</b>	<b>1,3</b>	<b>2,2</b>	<b>1,7</b>	<b>0,8</b>	<b>1,2</b>	<b>1,3</b>	<b>0,3</b>	<b>TEXTILES</b>
Prendas de vestir y otras confecciones	0,0	0,1	0,0	0,1	0,0	0,0	0,0	0,0	0,0	0,0	0,0	0,0	0,0	Prendas de vestir y otras confecciones
Fibras textiles	0,5	0,5	0,4	0,8	0,9	0,9	1,1	2,2	1,5	0,7	1,2	1,2	0,2	Fibras textiles
Resto 1/	0,0	0,0	0,2	0,1	0,1	0,1	0,1	0,0	0,1	0,1	0,0	0,1	0,1	Resto 1/
<b>MINERIA NO METALICA</b>	<b>0,2</b>	<b>0,2</b>	<b>0,3</b>	<b>0,4</b>	<b>0,6</b>	<b>0,4</b>	<b>0,4</b>	<b>0,4</b>	<b>0,1</b>	<b>0,2</b>	<b>0,3</b>	<b>0,1</b>	<b>0,0</b>	<b>MINERIA NO METALICA</b>
Artículos de cerámica	0,0	0,0	0,0	0,0	0,0	0,0	0,0	0,0	0,0	0,0	0,0	0,0	0,0	Artículos de cerámica
Cemento y materiales de construcción	0,2	0,2	0,3	0,4	0,6	0,4	0,4	0,4	0,1	0,2	0,3	0,1	0,0	Cemento y materiales de construcción
Vidrio y artículos de vidrio	0,0	0,0	0,0	0,0	0,0	0,0	0,0	0,0	0,0	0,0	0,0	0,0	0,0	Vidrio y artículos de vidrio
Resto	0,0	0,0	0,0	0,0	0,0	0,0	0,0	0,0	0,0	0,0	0,0	0,0	0,0	Resto
<b>RESTO DE NO TRADICIONALES 2/</b>	<b>0,9</b>	<b>3,0</b>	<b>3,0</b>	<b>4,2</b>	<b>2,4</b>	<b>0,9</b>	<b>0,0</b>	<b>0,0</b>	<b>0,0</b>	<b>0,1</b>	<b>0,0</b>	<b>0,0</b>	<b>0,0</b>	<b>RESTO DE NO TRADICIONALES 2/</b>
<b>PRODUCTOS NO TRADICIONALES</b>	<b>3,1</b>	<b>4,9</b>	<b>6,4</b>	<b>7,2</b>	<b>6,0</b>	<b>2,8</b>	<b>2,3</b>	<b>3,9</b>	<b>2,2</b>	<b>2,2</b>	<b>3,5</b>	<b>2,2</b>	<b>1,9</b>	<b>PRODUCTOS NO TRADICIONALES</b>

1/ Incluye hilados y tejidos.

2/ Sombreros de punto, bisutería, juguetes, fundas, instrumentos musicales, productos de hierro laminados, pieles y sus manufacturas.

FUENTE: SUNAT.

ELABORACIÓN: BCRP Sucursal Puno, Dpto. de Estudios Económicos.



**ANEXO 11**

**PUNO: ADUANA DE DESAGUADERO - IMPORTACIONES (FOB), SEGÚN USO O DESTINO ECONÓMICO**

(Millones de US\$)

RUBROS	2017							2018						RUBROS
	Jun	Jul	Ago	Set	Oct	Nov	Dic	Ene	Feb	Mar	Abr	May	Jun	
<b>BIENES DE CONSUMO</b>	<b>7,0</b>	<b>6,6</b>	<b>6,5</b>	<b>6,6</b>	<b>7,0</b>	<b>6,1</b>	<b>6,0</b>	<b>5,9</b>	<b>5,0</b>	<b>6,9</b>	<b>7,0</b>	<b>8,3</b>	<b>5,9</b>	<b>BIENES DE CONSUMO</b>
. Alimentos y Bebidas	6,6	6,2	6,1	5,9	6,3	5,3	5,4	5,6	4,6	6,1	6,2	7,3	5,1	. Alimentos y Bebidas
. Productos Farmacéuticos	0,0	0,0	0,0	0,0	0,0	0,0	0,0	0,0	0,0	0,0	0,0	0,0	0,0	. Productos Farmacéuticos
. Utensilios Domésticos	0,0	0,0	0,0	0,0	0,0	0,0	0,0	0,0	0,0	0,0	0,0	0,0	0,0	. Utensilios Domésticos
. Electro.y Veh.Usó Part.	0,0	0,0	0,1	0,0	0,0	0,0	0,0	0,0	0,0	0,0	0,0	0,1	0,0	. Electro.y Veh.Usó Part.
. Otros	0,3	0,5	0,3	0,7	0,7	0,8	0,5	0,3	0,4	0,7	0,8	1,0	0,8	. Otros
<b>INSUMOS</b>	<b>14,0</b>	<b>10,8</b>	<b>14,4</b>	<b>12,7</b>	<b>12,2</b>	<b>15,9</b>	<b>15,2</b>	<b>11,2</b>	<b>11,6</b>	<b>14,9</b>	<b>23,5</b>	<b>21,8</b>	<b>17,4</b>	<b>INSUMOS</b>
. Combustibles y Lubricantes	1,1	1,5	2,1	2,4	2,8	2,9	1,9	0,1	1,1	1,8	2,0	2,0	2,1	. Combustibles y Lubricantes
. Insumos para la Agricultura	11,7	7,7	10,0	8,5	7,5	11,2	11,2	10,0	8,9	11,4	19,3	17,9	13,1	. Insumos para la Agricultura
. Insumos para la Industria	1,2	1,6	2,2	1,7	1,9	1,9	2,2	1,1	1,6	1,7	2,2	1,8	2,1	. Insumos para la Industria
<b>BIENES DE CAPITAL</b>	<b>1,3</b>	<b>0,0</b>	<b>0,3</b>	<b>0,4</b>	<b>0,6</b>	<b>0,0</b>	<b>1,6</b>	<b>1,1</b>	<b>1,2</b>	<b>0,0</b>	<b>0,0</b>	<b>0,3</b>	<b>1,0</b>	<b>BIENES DE CAPITAL</b>
. Maquinaria y Equipo	1,2	0,0	0,1	0,3	0,6	0,0	1,3	0,1	0,2	0,0	0,0	0,0	0,7	. Maquinaria y Equipo
. Partes y Piezas	0,0	0,0	0,0	0,0	0,0	0,0	0,1	0,9	0,1	0,0	0,0	0,2	0,1	. Partes y Piezas
. Herramientas	0,1	0,0	0,0	0,0	0,0	0,0	0,1	0,1	0,9	0,0	0,0	0,1	0,0	. Herramientas
. Materiales de Construcción	0,0	0,0	0,2	0,0	0,0	0,0	0,0	0,0	0,0	0,0	0,0	0,0	0,2	. Materiales de Construcción
<b>TOTAL</b>	<b>22,3</b>	<b>17,5</b>	<b>21,1</b>	<b>19,6</b>	<b>19,9</b>	<b>22,0</b>	<b>22,7</b>	<b>18,2</b>	<b>17,8</b>	<b>21,7</b>	<b>30,5</b>	<b>30,4</b>	<b>24,2</b>	<b>TOTAL</b>

FUENTE: SUNAT.

ELABORACIÓN: BCRP Sucursal Puno, Dpto. de Estudios Económicos.

**ANEXO 12**

**PUNO: CRÉDITOS, CON TCF = 3,24**

(Millones de soles)

INSTITUCIONES	2017								2018					INSTITUCIONES
	May	Jun	Jul	Ago	Set	Oct	Nov	Dic	Ene	Feb	Mar	Abr	May	
Banco de la Nación	150	153	155	160	161	162	162	164	167	170	171	173	176	Banco de la Nación
Agrobanco	37	33	31	29	30	29	28	28	26	25	23	22	21	Agrobanco
Banca múltiple	1 561	1 569	1 572	1 578	1 675	1 666	1 688	1 634	1 652	1 651	1 656	1 668	1 693	Banca múltiple
Inst. no bancarias	1 479	1 444	1 458	1 481	1 500	1 519	1 543	1 565	1 573	1 584	1 596	1 614	1 628	Inst. no bancarias
. Cajas Municipales	981	991	1 004	1 021	1 032	1 044	1 055	1 064	1 074	1 079	1 088	1 097	1 106	. Cajas Municipales
. Cajas Rurales	240	198	196	198	204	207	214	218	214	219	219	222	223	. Cajas Rurales
. EDPYMES	10	3	3	3	3	3	3	3	3	3	2	2	2	. EDPYMES
. Financieras	247	251	255	259	261	265	272	280	282	283	287	292	296	. Financieras
<b>TOTAL</b>	<b>3 227</b>	<b>3 199</b>	<b>3 215</b>	<b>3 249</b>	<b>3 366</b>	<b>3 376</b>	<b>3 422</b>	<b>3 391</b>	<b>3 418</b>	<b>3 430</b>	<b>3 447</b>	<b>3 477</b>	<b>3 518</b>	<b>TOTAL</b>

FUENTE: SBS y AFP.

ELABORACION: BCRP Sucursal Puno, Dpto. de Estudios Económicos.

**ANEXO 13**

**PUNO: DEPÓSITOS, CON TCF = 3,24**

(Millones de soles)

INSTITUCIONES	2017								2018					INSTITUCIONES
	May	Jun	Jul	Ago	Set	Oct	Nov	Dic	Ene	Feb	Mar	Abr	May	
Banco de la Nación	318	342	322	342	333	341	336	381	394	408	367	373	361	Banco de la Nación
Banca múltiple	826	829	878	845	863	794	809	859	859	856	858	835	824	Banca múltiple
Inst. no bancarias	372	381	386	387	390	400	406	412	420	422	424	430	441	Inst. no bancarias
. Cajas Municipales	247	249	251	251	251	254	259	266	273	275	273	277	285	. Cajas Municipales
. Cajas Rurales	112	120	121	123	126	132	133	133	133	133	136	137	141	. Cajas Rurales
. Financieras	12	13	14	13	14	13	14	14	14	14	15	15	16	. Financieras
<b>TOTAL</b>	<b>1 516</b>	<b>1 552</b>	<b>1 587</b>	<b>1 575</b>	<b>1 586</b>	<b>1 534</b>	<b>1 551</b>	<b>1 652</b>	<b>1 673</b>	<b>1 686</b>	<b>1 649</b>	<b>1 638</b>	<b>1 626</b>	<b>TOTAL</b>

FUENTE: SBS y AFP.

ELABORACION: BCRP Sucursal Puno, Dpto. de Estudios Económicos.





**ANEXO 14**

**PUNO: TASA DE MOROSIDAD**  
(En porcentajes)

INSTITUCIONES	2017										2018				INSTITUCIONES
	Abr	May	Jun	Jul	Ago	Set	Oct	Nov	Dic	Ene	Feb	Mar 1/	Abr		
<b>Banco de la Nación</b>	1,5	1,5	1,5	1,6	1,5	1,5	1,5	1,5	1,5	1,5	1,5	1,5	1,5	1,5	<b>Banco de la Nación</b>
<b>Agrobanco</b>	4,4	4,4	2,3	9,4	9,2	8,9	9,5	12,8	9,5	14,8	12,8	12,8	15,9	<b>Agrobanco</b>	
<b>Banca múltiple</b>	4,6	4,5	4,4	4,5	4,5	4,3	4,7	4,6	4,2	4,4	4,5	4,5	4,4	<b>Banca múltiple</b>	
<b>Inst. no bancarias</b>														<b>Inst. no bancarias</b>	
. Cajas Municipales	6,1	6,3	6,3	6,5	6,5	6,3	6,7	6,5	5,4	5,8	6,1	6,1	6,2	. Cajas Municipales	
. Cajas Rurales	7,0	6,3	7,9	6,6	6,6	6,5	6,6	6,4	5,4	4,9	5,2	5,2	5,4	. Cajas Rurales	
. EDPYMES	9,2	9,6	10,6	10,8	11,3	12,6	12,8	11,1	9,8	16,2	18,5	18,5	16,1	. EDPYMES	
. Financieras	5,4	5,5	5,5	5,3	4,9	4,6	4,7	4,3	4,6	4,9	4,7	4,7	5,0	. Financieras	
<b>TOTAL</b>	<b>5,2</b>	<b>5,2</b>	<b>5,2</b>	<b>5,2</b>	<b>5,2</b>	<b>5,0</b>	<b>5,3</b>	<b>5,2</b>	<b>4,6</b>	<b>4,9</b>	<b>5,0</b>	<b>4,9</b>	<b>5,0</b>	<b>TOTAL</b>	

1/ La información por instituciones corresponde al mes de febrero; mientras que el total al mes de marzo.

FUENTE: SBS y AFP.

ELABORACION: BCRP Sucursal Puno, Dpto. de Estudios Económicos.

**ANEXO 15**

**PUNO: INGRESOS RECAUDADOS DEL GOBIERNO NACIONAL 1/**

(Millones de soles)

RUBROS	2017							2018						RUBROS
	Jun	Jul	Ago	Set	Oct	Nov	Dic	Ene	Feb	Mar	Abr	May	Jun	
<b>I. INGRESOS TRIBUTARIOS</b>	<b>32,5</b>	<b>30,0</b>	<b>33,3</b>	<b>32,2</b>	<b>35,2</b>	<b>34,1</b>	<b>35,7</b>	<b>40,3</b>	<b>36,0</b>	<b>40,8</b>	<b>47,1</b>	<b>40,1</b>	<b>36,3</b>	<b>I. INGRESOS TRIBUTARIOS</b>
<b>1. Impuesto a la renta</b>	<b>10,8</b>	<b>10,8</b>	<b>11,0</b>	<b>12,5</b>	<b>11,9</b>	<b>11,3</b>	<b>11,5</b>	<b>15,8</b>	<b>15,4</b>	<b>20,0</b>	<b>19,0</b>	<b>11,7</b>	<b>11,9</b>	<b>1. Impuesto a la renta</b>
- Personas naturales	3,0	3,2	3,5	3,3	3,2	3,1	3,9	4,9	3,5	3,5	4,8	3,9	3,2	- Personas naturales
- Personas jurídicas	7,5	7,5	7,4	9,0	8,6	8,0	7,5	10,8	11,8	10,8	9,6	6,9	7,0	- Personas jurídicas
- Regularización	0,3	0,2	0,2	0,1	0,1	0,1	0,1	0,1	0,2	5,7	4,6	0,9	1,6	- Regularización
<b>2. Impuestos a la Importación</b>	<b>0,0</b>	<b>0,0</b>	<b>0,0</b>	<b>0,0</b>	<b>0,0</b>	<b>0,1</b>	<b>0,0</b>	<b>0,0</b>	<b>0,0</b>	<b>0,0</b>	<b>0,1</b>	<b>0,0</b>	<b>0,0</b>	<b>2. Impuestos a la Importación</b>
<b>3. Impuestos a la Prod. y consumo</b>	<b>18,1</b>	<b>18,3</b>	<b>21,2</b>	<b>18,4</b>	<b>19,6</b>	<b>21,1</b>	<b>22,9</b>	<b>22,9</b>	<b>18,7</b>	<b>19,3</b>	<b>26,5</b>	<b>25,8</b>	<b>22,6</b>	<b>3. Impuestos a la Prod. y consumo</b>
. Impuesto General a las Ventas	18,1	18,2	20,7	18,0	19,2	20,9	22,6	22,5	18,3	18,9	26,0	25,2	22,1	. Impuesto General a las Ventas
- Interno	6,0	7,0	8,0	7,4	7,5	8,3	8,7	11,0	7,6	6,6	8,5	7,2	7,1	- Interno
- Importaciones	12,2	11,2	12,7	10,6	11,7	12,6	13,9	11,5	10,8	12,3	17,5	18,0	15,1	- Importaciones
. Impuesto Selectivo al Consumo 2/	0,0	0,1	0,5	0,4	0,4	0,3	0,3	0,4	0,4	0,4	0,5	0,5	0,5	. Impuesto Selectivo al Consumo
<b>4. Otros ingresos</b>	<b>3,5</b>	<b>0,8</b>	<b>1,1</b>	<b>1,3</b>	<b>3,7</b>	<b>1,6</b>	<b>1,2</b>	<b>1,7</b>	<b>1,9</b>	<b>1,5</b>	<b>1,5</b>	<b>2,6</b>	<b>1,7</b>	<b>4. Otros ingresos</b>
<b>II. INGRESOS NO TRIBUTARIOS</b>	<b>2,1</b>	<b>2,6</b>	<b>2,4</b>	<b>2,0</b>	<b>2,2</b>	<b>2,0</b>	<b>1,9</b>	<b>1,4</b>	<b>1,1</b>	<b>1,0</b>	<b>4,4</b>	<b>2,5</b>	<b>2,1</b>	<b>II. INGRESOS NO TRIBUTARIOS</b>
<b>III. TOTAL</b>	<b>34,6</b>	<b>32,6</b>	<b>35,7</b>	<b>34,2</b>	<b>37,3</b>	<b>36,1</b>	<b>37,5</b>	<b>41,8</b>	<b>37,2</b>	<b>41,8</b>	<b>51,5</b>	<b>42,6</b>	<b>38,3</b>	<b>III. TOTAL</b>

1/ Información registrada al 30 de junio de 2018.

2/ Incluye el Impuesto Selectivo al Consumo interno y de importaciones.

Fuente: SUNAT.

Elaboración: BCRP - Sucursal Puno. Departamento de Estudios Económicos.



ANEXO 16

PUNO: EJECUCIÓN DEL PRESUPUESTO DE GASTOS DEL GOBIERNO GENERAL

(Millones de soles)

TIPO DE GASTO	2017							2018						TIPO DE GASTO
	Jun	Jul	Ago	Set	Oct	Nov	Dic	Ene	Feb	Mar	Abr	May	Jun	
<b>I. GASTOS CORRIENTES</b>	<b>251,8</b>	<b>231,0</b>	<b>266,9</b>	<b>189,0</b>	<b>238,5</b>	<b>233,9</b>	<b>435,4</b>	<b>200,2</b>	<b>240,4</b>	<b>210,6</b>	<b>257,1</b>	<b>228,6</b>	<b>249,4</b>	<b>I. GASTOS CORRIENTES</b>
Gobierno Nacional	115,5	82,1	131,1	53,3	94,7	68,5	139,9	78,5	112,7	71,8	112,2	81,9	95,3	Gobierno Nacional
Gobierno Regional	106,0	113,8	106,5	105,4	111,6	136,7	229,1	108,2	103,0	108,6	113,5	114,0	121,4	Gobierno Regional
Gobiernos Locales	30,3	35,1	29,3	30,3	32,2	28,6	66,5	13,5	24,8	30,1	31,4	32,7	32,7	Gobiernos Locales
<b>Remuneraciones</b>	<b>118,8</b>	<b>125,1</b>	<b>114,1</b>	<b>113,5</b>	<b>119,4</b>	<b>145,4</b>	<b>186,5</b>	<b>132,2</b>	<b>126,6</b>	<b>131,5</b>	<b>133,9</b>	<b>132,3</b>	<b>133,7</b>	<b>Remuneraciones</b>
Gobierno Nacional	35,8	28,4	27,8	28,1	29,3	29,5	36,4	33,7	31,6	35,0	34,7	32,9	33,8	Gobierno Nacional
Gobierno Regional	77,3	87,9	80,1	79,6	83,9	110,3	142,0	93,6	88,1	89,4	92,9	92,7	93,4	Gobierno Regional
Gobiernos Locales	5,8	8,8	6,2	5,8	6,3	5,5	8,0	4,9	6,9	7,2	6,3	6,7	6,6	Gobiernos Locales
<b>Bienes y servicios</b>	<b>62,0</b>	<b>70,8</b>	<b>90,8</b>	<b>54,6</b>	<b>70,4</b>	<b>63,5</b>	<b>149,4</b>	<b>26,1</b>	<b>50,4</b>	<b>61,7</b>	<b>68,4</b>	<b>57,6</b>	<b>61,8</b>	<b>Bienes y servicios</b>
Gobierno Nacional	22,1	32,1	51,9	16,3	28,0	24,8	45,7	13,2	26,7	29,3	31,7	20,2	20,8	Gobierno Nacional
Gobierno Regional	19,7	16,7	18,6	17,5	20,3	18,0	53,2	5,0	7,5	10,9	13,5	14,2	19,0	Gobierno Regional
Gobiernos Locales	20,2	22,0	20,3	20,8	22,1	20,8	50,6	7,8	16,3	21,5	23,2	23,2	22,0	Gobiernos Locales
<b>Transferencias 1/</b>	<b>70,9</b>	<b>35,2</b>	<b>62,0</b>	<b>20,9</b>	<b>48,7</b>	<b>24,9</b>	<b>99,5</b>	<b>42,0</b>	<b>63,4</b>	<b>17,4</b>	<b>54,7</b>	<b>38,7</b>	<b>54,0</b>	<b>Transferencias 1/</b>
Gobierno Nacional	57,6	21,6	51,5	9,0	37,5	14,2	57,7	31,6	54,4	7,5	45,7	28,7	40,8	Gobierno Nacional
Gobierno Regional	9,0	9,3	7,7	8,2	7,3	8,4	33,9	9,5	7,4	8,4	7,0	7,2	9,0	Gobierno Regional
Gobiernos Locales	4,3	4,3	2,8	3,7	3,9	2,3	7,9	0,8	1,6	1,5	2,0	2,8	4,2	Gobiernos Locales
<b>II. GASTOS DE CAPITAL</b>	<b>85,5</b>	<b>143,5</b>	<b>130,7</b>	<b>179,0</b>	<b>254,3</b>	<b>176,2</b>	<b>367,6</b>	<b>36,3</b>	<b>76,7</b>	<b>88,6</b>	<b>187,4</b>	<b>117,9</b>	<b>115,8</b>	<b>II. GASTOS DE CAPITAL</b>
Gobierno Nacional	18,8	43,0	62,8	90,2	183,4	81,3	94,6	28,2	23,1	36,6	146,6	26,2	42,7	Gobierno Nacional
Gobierno Regional	21,1	18,2	28,4	19,3	22,9	37,2	95,4	3,7	32,0	13,4	13,0	55,7	29,0	Gobierno Regional
Gobiernos Locales	45,6	82,3	39,5	69,4	48,0	57,8	177,6	4,4	21,6	38,6	27,8	36,0	44,0	Gobiernos Locales
<b>Formación bruta de capital</b>	<b>84,7</b>	<b>143,1</b>	<b>130,7</b>	<b>170,0</b>	<b>247,6</b>	<b>175,0</b>	<b>364,6</b>	<b>36,2</b>	<b>76,7</b>	<b>88,1</b>	<b>180,3</b>	<b>111,8</b>	<b>109,0</b>	<b>Formación bruta de capital</b>
Gobierno Nacional	18,0	43,0	62,8	81,7	176,8	80,2	91,8	28,2	23,1	36,1	139,6	26,2	36,9	Gobierno Nacional
Gobierno Regional	22,1	18,2	28,4	19,3	22,9	37,2	95,4	3,7	32,0	13,4	13,0	50,2	29,0	Gobierno Regional
Gobiernos Locales	44,6	81,9	39,5	69,0	47,9	57,7	177,5	4,2	21,6	38,6	27,7	35,4	43,0	Gobiernos Locales
<b>Otros gastos de capital 2/</b>	<b>0,8</b>	<b>0,4</b>	<b>0,0</b>	<b>8,9</b>	<b>6,6</b>	<b>1,2</b>	<b>3,0</b>	<b>0,1</b>	<b>0,0</b>	<b>0,5</b>	<b>7,1</b>	<b>6,1</b>	<b>6,8</b>	<b>Otros gastos de capital 2/</b>
<b>III. GASTOS NO FINANCIEROS</b>	<b>337,3</b>	<b>374,6</b>	<b>397,6</b>	<b>368,0</b>	<b>492,8</b>	<b>410,1</b>	<b>803,0</b>	<b>236,5</b>	<b>317,2</b>	<b>299,2</b>	<b>444,5</b>	<b>346,5</b>	<b>365,2</b>	<b>III. GASTOS NO FINANCIEROS</b>
Gobierno Nacional	134,3	125,1	194,0	143,5	278,1	149,8	234,5	106,7	135,7	108,4	258,8	108,1	138,1	Gobierno Nacional
Gobierno Regional	127,1	132,0	134,8	124,7	134,5	173,9	324,5	111,9	135,0	122,1	126,5	169,7	150,4	Gobierno Regional
Gobiernos Locales	75,8	117,5	68,8	99,8	80,2	86,4	244,0	17,8	46,4	68,8	59,3	68,7	76,7	Gobiernos Locales

1/ Incluye el pago de pensiones, donaciones, transferencias y otros gastos corrientes.

2/ Incluye donaciones y transferencias.

Fuente: MEF.

Elaboración: BCRP - Sucursal Puno. Departamento de Estudios Económicos.

