

BANCO CENTRAL DE RESERVA DEL PERÚ
SUCURSAL PUNO



PUNO: Síntesis de Actividad Económica
Mayo 2018^{1,2}

Departamento de Estudios Económicos

¹ Participaron: Luis Arpi Quilca (Luis.arpi@bcrp.gob.pe), Liseth Condori Fernández (liseth.condori@bcrp.gob.pe) y Elizabeth Quispe Alvarez (elizabeth.quispe@bcrp.gob.pe).

² En este informe se presentan los saldos de los créditos y depósitos al cierre de operaciones de mayo 2018. Cabe destacar que los saldos de las cuentas expresadas en moneda extranjera se valúan al tipo de cambio constante del Programa Monetario de 2017 (S/ 3,24 por dólar), a fin de aislar el efecto de la valuación cambiaria sobre los saldos en dicha moneda.

ÍNDICE

	<i>Página</i>
RESUMEN EJECUTIVO.....	3
I. ACTIVIDAD PRODUCTIVA.....	5
1. Actividad primaria.....	5
1.1 Sector agropecuario.....	5
1.2 Sector pesca.....	6
1.3 Sector minería.....	7
2. Otros indicadores sectoriales.....	8
2.1 Sector manufactura.....	8
2.2 Arribos a los establecimientos de hospedaje.....	9
II. ASPECTOS LABORALES.....	10
3. Empleo.....	10
III. SECTOR EXTERNO.....	11
4. Exportaciones.....	11
5. Importaciones.....	12
IV. CRÉDITO Y DEPÓSITOS².....	13
6. Crédito.....	13
7. Depósitos.....	16
V. EJECUCIÓN DE PRESUPUESTO PÚBLICO.....	18
8. Ingresos del Gobierno Nacional.....	18
9. Ejecución del presupuesto de gastos del Gobierno General.....	18
10. Gasto corriente no financiero.....	19
11. Inversión pública.....	19
VI. ANEXOS.....	21

RESUMEN EJECUTIVO

Principales hechos de importancia

- La evolución de la **actividad primaria**, fue positiva en mayo, resultado de la recuperación de los sectores pesca (53,8 por ciento), minería (17,7 por ciento) y agropecuaria (1,5 por ciento).
- En cuanto a los **otros indicadores de actividad económica** en la región, creció, la producción industrial (12,7 por ciento), la inversión pública (10,8 por ciento), el crédito total (9,0 por ciento) y el arribo a establecimientos de hospedaje (0,2 por ciento en **marzo**); mientras que disminuyó la exportación de bienes (-2,5 por ciento) y el empleo formal en empresas de más de 10 trabajadores en las ciudades de Puno y Juliaca (-0,5 por ciento en **abril**).

Actividad primaria

- El **sector agropecuario** mostró un crecimiento de 1,5 por ciento interanual, obedeciendo a la mayor producción agrícola (1,1 por ciento) y pecuaria (5,6 por ciento).
- El **sector pesca** registró un crecimiento de 53,8 por ciento, respecto a mayo del año anterior, resultado de la mayor producción de trucha criada en jaulas flotantes (54,6 por ciento).
- La **actividad minera** en mayo creció en 17,7 por ciento, respecto al 2017, básicamente por la mayor extracción de oro (31,6 por ciento), estaño (4,5 por ciento) y plata (15,9 veces más); contrarrestada en parte por la menor producción de plomo.

Otros indicadores de actividad económica

- La **producción manufacturera** mostró un crecimiento de 12,7 por ciento interanual en mayo, resultado de la mayor producción de cal (13,5 por ciento), así como el comportamiento mixto del resto de industrias.
- El **arribo a los establecimientos de hospedaje** aumentó en 0,2 por ciento interanual en **marzo 2018**; resultado de la mayor afluencia de turistas extranjeros (5,3 por ciento), atenuado por los nacionales (-1,4 por ciento).
- El **empleo formal** en empresas de más de 10 trabajadores en las ciudades de Puno y Juliaca disminuyó 0,5 por ciento en **abril**, resultado del menor número de personal para los sectores servicios (-1,5 por ciento), extractiva (-1,4 por ciento) y comercio (-0,7 por ciento); contrarrestada por la mayor captación de trabajadores en el sector transporte (11,6 por ciento) e industria manufacturera (2,0 por ciento).
- Las **exportaciones** de Puno realizada por diferentes zonas de embarque sumaron US\$ 143,5 en mayo, menor en 2,5 por ciento interanual, resultado del menor valor exportado de productos **tradicionales** (-2,7 por ciento), atenuado por la exportación de **no tradicionales** (11,4 por ciento).
- El **crédito total**, en la región (S/ 3 518 millones) creció 9,0 por ciento, en términos nominales, respecto a igual mes de 2017. El crédito **a personas** se incrementó 13,0 por ciento; y el crédito **a empresas** creció 7,2 por ciento.
- La **inversión pública** (S/ 111,8 millones) mostró un incremento de 10,8 por ciento interanual, en términos reales, por mayor inversión del Gobierno Regional (221,2 por ciento); atenuado por el Gobierno Nacional (-30,6 por ciento) y los Gobiernos Locales (-25,5 por ciento).

CUADRO N° 1
PUNO: OTROS INDICADORES DE ACTIVIDAD ECONÓMICA
 (Variación % respecto a similar periodo del año anterior)

	Dic.17	Ene.18	Feb.18	Mar.18	Abr.18	May.18
Producción industrial 1/	↑ 50,7	↑ 52,1	↑ 32,3	↑ 44,9	↑ 21,9	↑ 12,7
Arribos establec. de hospedaje	↑ 1,3	↑ 7,7	↑ 14,8	↑ 0,2	↑ 0,2	↑ 0,2
Empleo formal urbano 2/	↑ 1,6	↑ 4,8	↑ 3,3	↑ 1,9	↓ -0,5	↓ -0,5
Exportaciones	↓ -11,8	↑ 14,7	↓ -2,5	↑ 20,9	↑ 6,6	↓ -2,5
Crédito total 3/	↑ 10,2	↑ 10,9	↑ 10,1	↑ 9,3	↑ 9,1	↑ 9,0
Crédito de consumo 3/	↑ 12,4	↑ 12,8	↑ 13,1	↑ 13,2	↑ 13,8	↑ 13,9
Crédito hipotecario 3/	↑ 3,5	↑ 3,4	↑ 4,5	↑ 2,3	↑ 5,3	↑ 5,1
Inversión pública 1/	↓ -23,4	↓ -2,1	↑ 57,2	↓ -26,2	↑ 1,3	↑ 10,8

1/ En términos reales.

2/ En empresas de 10 a más trabajadores situadas en las ciudades de Puno y Juliaca.

3/ En términos nominales.

(+) Información correspondiente a marzo 2018.

(*) Información correspondiente a abril 2018.

Fuentes: BCRP - Sucursal Puno, Mincetur, MTPE, SBS y MEF.

I. ACTIVIDAD PRODUCTIVA

1. Actividad primaria

1.1 Sector agropecuario

- El **sector agropecuario** mostró un comportamiento positivo de 1,5 por ciento interanual en mayo, debido a la mayor producción agrícola (1,1 por ciento) y pecuaria (5,6 por ciento).
- La **actividad agrícola** en mayo registró la cosecha de veinte cultivos transitorios, principalmente avena forrajera, alfalfa y papa, obteniéndose una producción de 1 358 802 toneladas; que, adicionado a la producción de cultivos permanentes, se registró una producción total de 1 703 954 toneladas, significando una recuperación de 1,1 por ciento en el VBP.
- Durante los primeros cinco meses del año, la actividad agrícola presentó una recuperación de 4,6 por ciento, por las condiciones climáticas favorables; observándose los mayores incrementos en la producción de avena forrajera, papa, otros pastos cultivados y oca; debido a un mayor rendimiento por hectárea de éstos cultivos (5,5 por ciento).

CUADRO N° 2
PUNO: SECTOR AGROPECUARIO 1/
(Miles de toneladas)

Subsectores	Estructura Porcentual 2016 2/	Mayo			Enero – Mayo				
		2017	2018	Var.%	Contribución 3/	2017	2018	Var.%	Contribución 3/
AGRICOLA 2/	71,4			1,1	1,1			4,6	3,9
Orientada al mercado interno 2/	71,4			1,1	1,1			4,6	3,9
Quinua	3,5	13,6	12,8	-6,0	-0,3	39,6	38,8	-2,0	-0,1
Cebada Grano	1,4	16,3	15,7	-3,8	-0,1	26,7	25,9	-3,0	0,0
Papa	25,3	250,5	278,3	11,1	3,2	706,0	764,6	8,3	2,5
Oca	1,2	13,5	13,0	-3,4	-0,1	28,2	28,7	1,8	0,0
Haba	1,2	4,6	5,1	8,9	0,1	15,0	14,8	-1,0	0,0
Avena Forrajera	14,4	826,4	789,5	-4,5	-1,2	1 610,1	1 763,0	9,5	1,8
Cebada Forrajera	3,6	229,0	203,8	-11,0	-0,8	400,1	375,3	-6,2	-0,3
Café	2,7	1,9	1,8	-1,3	0,0	2,2	2,2	-2,4	0,0
Alfalfa	9,6	283,2	290,5	2,6	0,2	1 064,8	1 064,6	0,0	0,0
Otros Pastos Cultivados	3,3	45,0	45,5	0,9	0,0	152,1	153,1	0,7	0,0
Otros cultivos 2/	5,3	28,7	28,1	-1,9	-0,1	51,9	51,9	-0,1	0,0
PECUARIA 2/	28,6			5,6	0,4			-0,9	-0,1
Carne de vacuno 4/	7,1	2,2	2,3	3,7	0,1	8,9	9,1	1,8	0,1
Carne de ovino 4/	2,5	1,0	1,0	-3,1	0,0	3,8	3,7	-2,2	0,0
Carne de alpaca 4/	1,1	0,6	0,6	1,7	0,0	2,6	2,5	-2,7	0,0
Leche 4/	7,4	11,4	12,8	12,9	0,3	59,4	63,7	7,2	0,3
Lana de ovino 4/	1,7	0,0	0,0	-	-	3,6	2,4	-31,3	-
Fibra de alpaca 4/	4,3	0,0	0,0	-	-	1,1	1,1	-0,5	0,0
Otros pdtos pecuarios 2/	4,5	5,1	5,2	2,7	0,0	24,3	24,0	-1,5	0,0
SECTOR AGROPECUARIO 2/	100,0			1,5	1,5			3,8	3,8

1/ Cifras preliminares.

2/ A precios de 2007.

3/ En base a la estructura de similar período de 2017.

4/ Peso neto.

Fuente: DRA – Puno.

Elaboración: BCRP - Sucursal Puno, Departamento de Estudios Económicos.

- La **producción pecuaria** creció en mayo 5,6 por ciento interanual, principalmente por la mayor producción de leche (12,9 por ciento), carne de vacuno (3,7 por ciento) y alpaca (1,7 por ciento).
- Mientras que, entre enero y mayo, esta actividad se redujo en 0,9 por ciento interanual, esencialmente por la menor producción de lana de ovino, carne de alpaca y ovino, y fibra de alpaca.
- Como es habitual, en cuanto al **avance de la siembra**, correspondiente a la actual campaña agrícola (2017/2018), en mayo fue nula; acumulando en los diez meses de la campaña (agosto 2017-mayo 2018) 258 165 hectáreas, igual que los tres meses anteriores. Comparado con la campaña anterior, la siembra fue mayor en 2,2 por ciento, debido a las condiciones climáticas favorables para la actividad agrícola.

CUADRO N° 3
PUNO: SUPERFICIE SEMBRADA 1/
(Hectáreas)

	Campaña Agrícola 2/		Variación	
	2016/2017	2017/2018	Absoluta	Porcentual
CULTIVOS TRANSITORIOS	248 770	252 152	3 382	1,4
Quinua	35 309	35 916	607	1,7
Cebada Grano	25 625	24 779	-846	-3,3
Papa	57 441	57 690	249	0,4
Oca	3 416	3 478	62	1,8
Haba	10 351	10 308	-43	-0,4
Avena Forrajera	68 040	73 255	5 215	7,7
Cebada Forrajera	18 739	16 919	-1 820	-9,7
Otros cultivos transitorios	29 849	29 807	-42	-0,1
CULTIVOS PERMANENTES	3 832	6 013	2 181	56,9
Café	8	3	-5	-62,5
Alfalfa	3 686	5 742	2 056	55,8
Otros Pastos Cultivados	138	268	130	94,2
Otros cultivos permanentes	0	0	0	-
Total	252 602	258 165	5 563	2,2

1/ Cifras preliminares.

2/ Acumulado de agosto a mayo.

Fuente: DRA – Puno.

Elaboración: BCRP - Sucursal Puno, Departamento de Estudios Económicos.

1.2 Sector pesca

- El sector pesca, en mayo presentó un incremento de 53,8 por ciento, respecto a similar mes de 2017, resultado de la mayor producción de trucha en jaulas flotantes (54,6 por ciento) destinada al consumo nacional y regional. Asimismo, aumentó la pesca de trucha natural (5,3 por ciento); situación que se vio atenuada ligeramente por la menor pesca de mauri (-69,6 por ciento), carachi (-63,5 por ciento), pejerrey (-48,6 por ciento) e Ispi (-47,6 por ciento); sin embargo, no incidieron significativamente en el comportamiento del sector, porque la producción de trucha en jaulas flotantes representa el 99,7 por ciento del VBP pesquero y el resto sólo el 0,3 por ciento; este último porcentaje se debe a la sobrepesca informal y la depredación de las especies nativas por parte de las especies introducidas (trucha y pejerrey).

CUADRO N° 4
PUNO: SECTOR PESCA
(En toneladas)

	Mayo			Enero - Mayo		
	2017	2018	Var %	2017	2018	Var %
Consumo Humano Directo	2 727	4 167	52,8	18 104	24 432	35,0
- Boga	0,0	0,0	-	0,0	0,0	-
- Carachi	19,7	7,2	-63,5	114,8	50,4	-56,1
- Ispi	5,9	3,1	-47,6	45,7	34,7	-24,0
- Suche	0,0	0,1	-	0,0	0,4	-
- Mauri	0,6	0,2	-69,6	4,9	0,9	-82,2
- Pejerrey	15,6	8,0	-48,6	69,0	52,6	-23,7
- Trucha Natural	1,9	2,0	5,3	8,4	14,7	75,1
- Trucha Crianza	2 683,2	4 146,9	54,6	17 861,3	24 278,7	35,9
SECTOR PESCA 1/			53,8			35,6

1/ A precios de 2007.

Fuente: DIREPRO – Puno.

Elaboración: BCRP - Sucursal Puno, Departamento de Estudios Económicos.

- En los cinco primeros meses, el sector acumuló un crecimiento de 35,6 por ciento interanual, definida por la mayor producción de trucha en jaulas flotantes (35,9 por ciento) y trucha natural (75,1 por ciento); mientras que disminuyeron la pesca de mauri (-82,2 por ciento), carachi (-56,1 por ciento), ispi (-24,0 por ciento) y pejerrey (-23,7 por ciento).

1.3 Sector minería

- En mayo, la actividad minera creció 17,7 por ciento, respecto a su similar del año pasado, resultado de la mayor extracción de oro (31,6 por ciento) y estaño (4,5 por ciento) cuyo VBP representó el 54,6 y 42,4 por ciento del total minero, seguido de la mayor producción de plata (15,9 veces más); contrarrestado en parte por la menor producción de plomo (-62,0 por ciento).

CUADRO N° 5
PUNO: SECTOR MINERÍA 1/
(Variación % real respecto a similar período del año anterior)

	Estructura Porcentual 2016 2/	Mayo				Enero – Mayo			
		2017	2018	Var %	Contribución 3/	2017	2018	Var %	Contribución 3/
Estaño (TMF)	42,9	1 561	1 632	4,5	2,2	7 110	7 278	2,4	1,0
Plomo (TMF)	1,3	258	98	-62,0	-2,1	649	428	-34,1	-0,6
Oro (kg-f)	53,8	307	404	31,6	15,5	1 624	1 761	8,4	4,5
Plata (kg-f)	0,6	20	339	1593,9	0,9	619	537	-13,3	0,0
Zinc (TMF)	1,4	0	81	-	-	227	129	-43,0	-0,3
SECTOR MINERÍA 2/	100,0			17,7	17,7			4,5	4,5

1/ Cifras preliminares.

2/ A precios de 2007.

3/ En base a la estructura porcentual de similar período de 2017.

Fuente: MINEM.

Elaboración: BCRP - Sucursal Puno, Departamento de Estudios Económicos.

GRÁFICO N° 1
PUNO: EVOLUCIÓN DE LA PRODUCCIÓN MINERA
(Variación % real respecto a similar mes del año anterior)

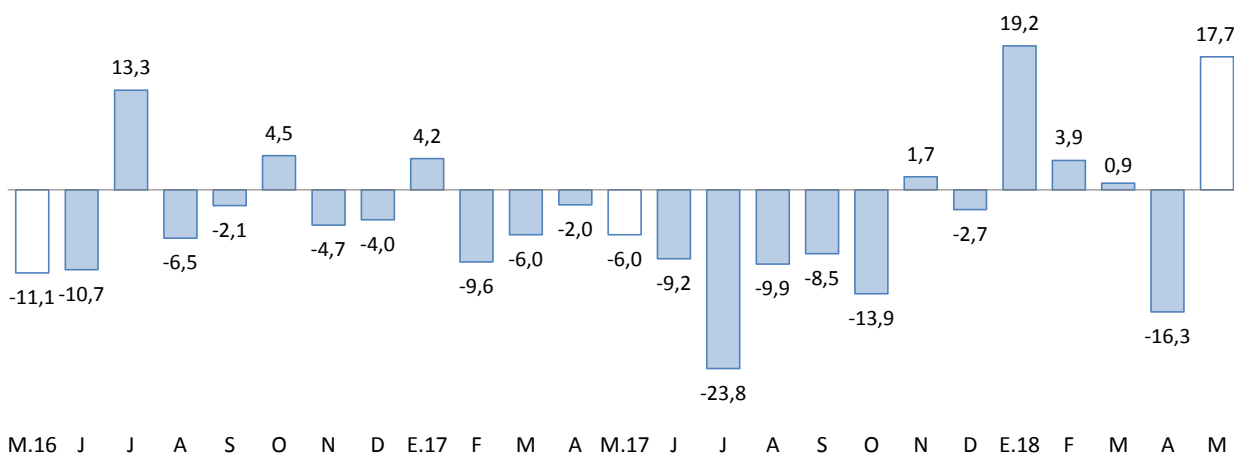

1/ A precios de 2007
Fuente: MINEM

- En el período enero-mayo, la actividad minera también registró un comportamiento positivo, esta vez de 4,5 por ciento interanual, resultado del crecimiento en la extracción de minerales, destacando las de oro y estaño.
- En mayo el precio promedio del estaño fue cUS\$/lb 948,05 menor en 2,1 por ciento respecto a mes anterior. De igual forma, el precio de la onza troy de oro fue de US\$ 1 303,32 menor en 2,4 por ciento comparado con el mes anterior.

2. Otros indicadores sectoriales

2.1 Sector manufactura

- En mayo, el desempeño de la actividad manufacturera, mostró un crecimiento de 12,7 por ciento interanual; resultado de la mayor producción de cal (13,5 por ciento), cuyo VBP representa el 98,1 por ciento del total, ladrillos (81,8 por ciento), productos de panadería (15,4 por ciento), bebidas gaseosas (9,2 por ciento) y muebles (2,6 por ciento); sin embargo, este comportamiento fue atenuado en parte por la menor de producción de prendas de vestir (-81,2 por ciento).

CUADRO N° 6
PUNO: SECTOR MANUFACTURA 1/
(Variación % real respecto a similar período del año anterior)

	Estructura Porcentual 2016 2/	Mayo		Enero – Mayo	
		Var %	Contribución 3/	Var %	Contribución 3/
MANUFACTURA NO PRIMARIA	100,0	12,7	12,7	31,2	31,2
. Bebida Gaseosas	0,7	9,2	0,0	-33,6	-0,2
. Pdtos de Panadería	0,8	15,4	0,1	4,4	0,0
. Ladrillos	0,4	81,8	0,2	39,8	0,2
. Cal (*)	96,8	13,5	13,2	32,0	31,3
. Prendas de Vestir	1,0	-81,2	-0,8	-71,3	-0,1
. Muebles	0,1	2,6	0,0	81,1	0,2
SECTOR MANUFACTURA	100,0	12,7	12,7	31,2	31,2

1/ Cifras preliminares.

(*) Información estimada desde octubre 2015.

2/ A precios de 2007.

3/ En base a la estructura porcentual de similar período de 2017.

Fuente: Empresas industriales respectivas, DIREPRO Puno.

Elaboración: BCRP - Sucursal Puno. Departamento de Estudios Económicos.

- En los cinco primeros meses del año, esta actividad acumuló un crecimiento de 31,2 por ciento, por la mayor producción de cal (32,0 por ciento), muebles (81,1 por ciento), ladrillos (39,8 por ciento) y productos de panadería (4,4 por ciento); atenuado por bebidas gaseosas y prendas de vestir.

GRÁFICO N° 2
PUNO: EVOLUCIÓN DE LA PRODUCCIÓN MANUFACTURERA NO PRIMARIA
(Variación % real respecto a similar mes del año anterior)

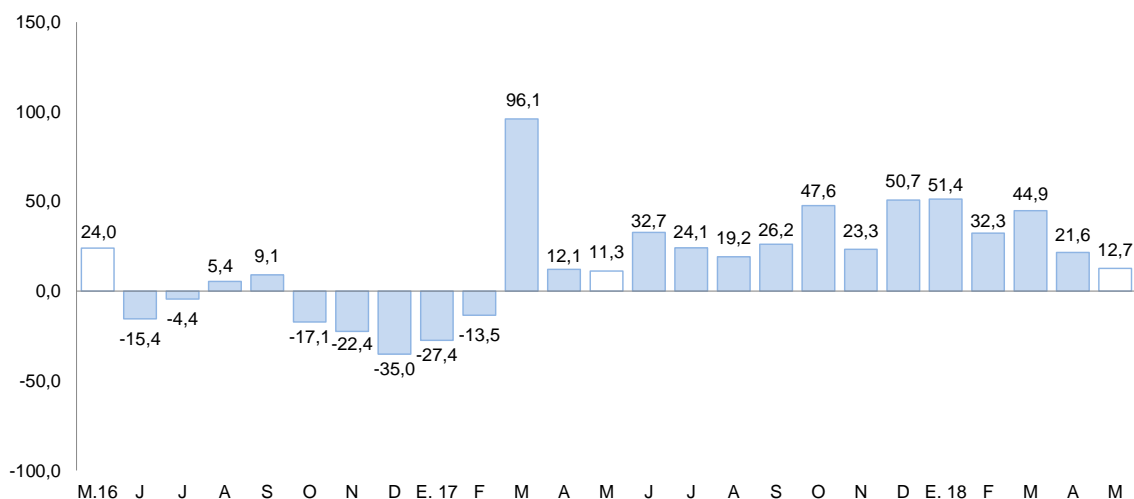

Fuente: Información de empresas.

2.2 Arribos a los establecimientos de hospedaje

- El número de arribos de turistas a los establecimientos de hospedaje (83 389) en **marzo** en la región aumentó en 0,2 por ciento interanual, un valor menor al registrado de 2017 que fue de 19,1 por ciento. El resultado presentado obedeció a la mayor afluencia de turistas extranjeros (5,3 por ciento), atenuado por los nacionales (-1,4 por ciento).
- En el acumulado de todo el año, esta actividad presentó un crecimiento de 3,3 por ciento interanual, por la mayor visita de turistas nacionales (7,1 por ciento) y la disminución de extranjeros (-5,5 por ciento).

GRÁFICO N° 3
PUNO: EVOLUCIÓN DE ARRIBOS A ESTABLECIMIENTOS DE HOSPEDAJE
(Variación %)

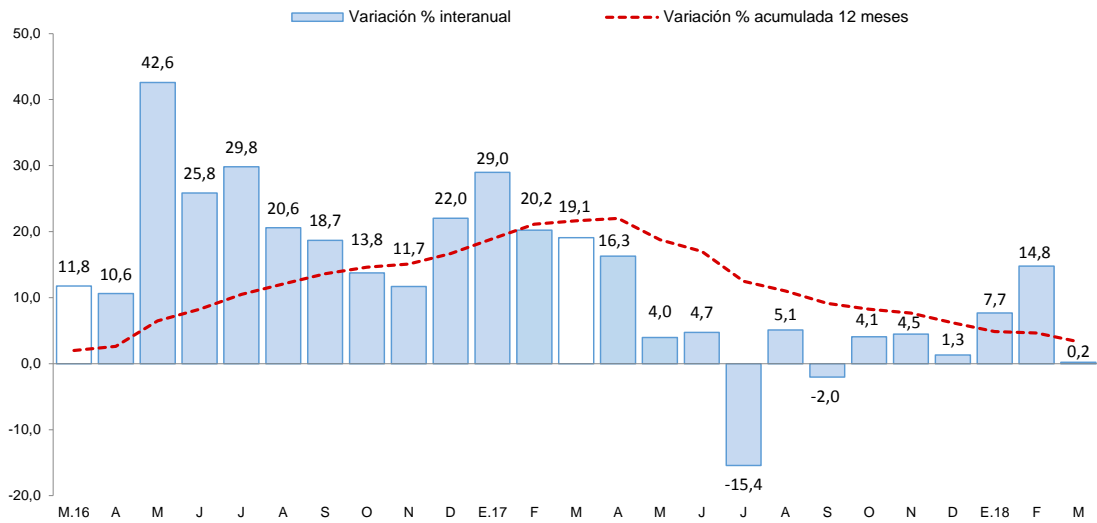

Fuente: Encuesta Mensual a Establecimientos de Hospedaje Temporal - MINCETUR

II. ASPECTOS LABORALES

3. Empleo

- El empleo en las ciudades de Puno y Juliaca, en empresas privadas formales de 10 a más trabajadores, en **abril**, disminuyó 0,5 por ciento interanual, se debió al menor número de personal para los sectores servicios (-1,5 por ciento), extractiva (-1,4 por ciento) y comercio (-0,7 por ciento). En el primer y segundo caso, la reducción se debe al término de contratos y renuncias voluntarias; en el tercer caso, es debido a la finalización de la campaña temporal de escolaridad en tiendas de vestir. Este resultado fue atenuado por la mayor captación de trabajadores en el sector transporte (11,6 por ciento) e industria manufacturera (2,0 por ciento).

CUADRO N° 7
CIUDAD DE PUNO: ÍNDICE MENSUAL DE EMPLEO EN EMPRESAS PRIVADAS FORMALES DE 10 Y MÁS TRABAJADORES POR RAMA DE ACTIVIDAD ECONÓMICA 1/
 (Octubre 2010 = 100)

	Abril			Enero – Abril		
	2017	2018	Var %	2017	2018	Var %
Extractiva 2/	201,9	199,0	-1,4	202,4	198,1	-2,1
Industria manufacturera	93,9	95,8	2,0	95,3	95,3	0,0
Comercio	183,9	182,7	-0,7	182,7	182,3	-0,2
Transporte, almacenes y comunicaciones	122,2	136,4	11,6	123,2	133,4	8,3
Servicios 3/	157,4	155,1	-1,5	125,6	129,5	3,1
TOTAL	153,0	152,2	-0,5	132,4	135,3	2,2

Nota: La información corresponde al primer día de cada mes.

1/ Cifras preliminares.

2/ Conformada por las subramas agricultura, pesca y minería.

3/ Conformada por las subramas servicios prestados a empresas, restaurantes y hoteles, establecimientos financieros, enseñanza, servicios sociales y comunales, y electricidad, gas y agua.

Fuente: MTPE - Encuesta Nacional de Variación del Empleo (ENVME).

Elaboración: BCRP - Sucursal Puno. Departamento de Estudios Económicos.

GRÁFICO N° 4
CIUDADES DE PUNO Y JULIACA: EVOLUCIÓN DEL EMPLEO FORMAL URBANO EN EMPRESAS DE MÁS DE 10 TRABAJADORES
 (Variación % respecto a similar mes del año anterior)

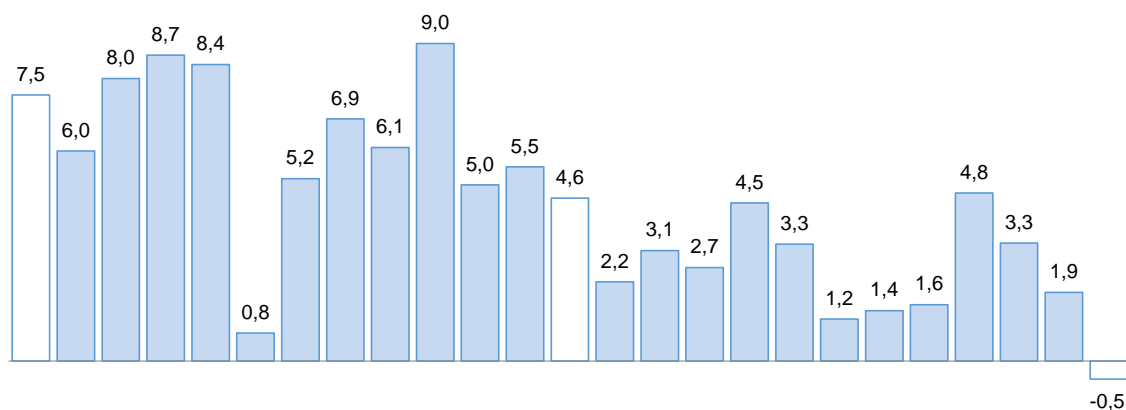

Fuente: MTPE

III. SECTOR EXTERNO

4. Exportaciones

- Las exportaciones de Puno sumaron en mayo US\$ 143,5 millones, 2,5 por ciento menor respecto a igual mes del año pasado. Las exportaciones tradicionales disminuyeron 2,7 por ciento; mientras que las no tradicionales crecieron 11,4 por ciento.

CUADRO N° 8
PUNO: EXPORTACIONES POR GRUPO DE PRODUCTOS

RUBROS	Valor FOB en millones de US\$				Tasa de crecimiento (%)		
	abr-18	may-18	ene-may 17	ene-may 18	Mes	12 Meses	Acum.
Productos Tradicionales	161,7	141,3	754,3	805,9	-12,6	-2,7	6,8
. Agropecuarios	0,0	0,0	1,0	0,7	0,0	-100,0	-31,5
. Mineros	161,7	141,3	753,3	805,2	-12,6	-2,7	6,9
Productos No Tradicionales	3,5	2,2	10,8	14,0	-36,2	11,4	29,3
. Agropecuarios	1,0	0,5	3,0	3,1	-46,4	-22,7	4,9
. Pesqueros	0,9	0,3	2,3	2,5	-66,3	-35,0	8,8
. Textiles	1,2	1,3	2,9	7,2	6,8	171,2	148,3
. Minería no metálica	0,3	0,1	2,5	1,1	-82,5	-83,0	-56,8
. Resto de no tradicionales 1/	0,0	0,0	0,1	0,1	-72,1	-26,4	-30,7
Total	165,1	143,5	765,1	819,9	-13,1	-2,5	7,2

1/ Productos maderos y papeles, químicos, sidero metalúrgicos y joyería, metal mecánicos, sombreros de punto, fundas, instrumentos musicales, pieles y sus manufacturas.

FUENTE: SUNAT.

- En las exportaciones tradicionales (US\$ 141,3 millones), la disminución interanual fue resultado del menor valor exportado de productos mineros (-2,7 por ciento), principalmente oro (-1,5 por ciento) y estaño (-6,8 por ciento). Las exportaciones tradicionales representan el 98,5 por ciento del total exportado.
- En las exportaciones no tradicionales (US\$ 2,2 millones), el incremento interanual se sustenta en la mayor exportación de productos textiles (171,2 por ciento), en especial fibras textiles. Este crecimiento fue atenuado por la menor exportación de productos agropecuarios (-22,7 por ciento), principalmente quinua; productos pesqueros (-35,0 por ciento), básicamente trucha congelada; productos de minería no metálica (-83,0 por ciento), especialmente cemento y materiales de construcción; y el resto de productos no tradicionales (-26,4 por ciento). Las exportaciones no tradicionales, en conjunto representan el 1,5 por ciento del total exportado.
- De enero a mayo, las exportaciones acumularon un valor de US\$ 819,9 millones, 7,2 por ciento mayor al valor exportado en igual periodo del pasado año. Las exportaciones tradicionales crecieron 6,8 por ciento y las no tradicionales aumentaron 29,3 por ciento.
- En el acumulado de exportaciones tradicionales (US\$ 805,9 millones), se observó un crecimiento en la exportación de productos mineros (6,9 por ciento), principalmente oro (11,6 por ciento), atenuado por la menor exportación de estaño (-9,6 por ciento).
- Por su parte, en el acumulado de productos no tradicionales (US\$ 14,0 millones), el incremento fue explicado por la mayor exportación de productos textiles (148,3 por ciento), principalmente fibras textiles; productos pesqueros (8,8 por ciento), básicamente trucha congelada; y productos agropecuarios (4,9 por ciento), en especial quinua. Este crecimiento fue atenuado por la menor exportación de productos de minería metálica (-56,8 por ciento), principalmente cemento y materiales de construcción; y el resto de productos no tradicionales (-30,7 por ciento).

- El destino de las exportaciones se concentra en el bloque económico asiático que adquieren, en conjunto, el 68,7 por ciento del total exportado; siendo el principal mercado: India con 64,7 por ciento, seguido de Emiratos Árabes Unidos (2,6 por ciento) y Japón (1,4 por ciento). En otros bloques fueron importantes las exportaciones hacia Estados Unidos (17,2 por ciento), Países Bajos (4,6 por ciento) y España (2,3 por ciento). Los principales productos exportados fueron: oro, estaño, fibras textiles, quinua y trucha congelada.

5. Importaciones

- Las importaciones en mayo fueron de US\$ 30,4 millones, 31,8 por ciento mayor, respecto a igual mes del año pasado. Siendo importante en el incremento; la mayor importación de insumos (52,4 por ciento) y bienes de capital (294,8 por ciento), atenuado por los bienes de consumo (-4,3 por ciento).
- Dentro del total de importaciones, se destaca la participación de insumos para la agricultura (59,0 por ciento), alimentos y bebidas (23,9 por ciento), y combustibles y lubricantes (6,6 por ciento).
- De enero a mayo, las importaciones acumularon un valor de US\$ 118,7 millones, 10,6 por ciento mayor al valor importado en igual periodo del año pasado. Esto debido a la mayor importación de bienes de capital (59,2 por ciento) e insumos (25,2 por ciento), atenuada por los bienes de consumo (-16,0 por ciento).

CUADRO N° 9
PUNO: IMPORTACIONES SEGÚN USO O DESTINO ECONÓMICO

RUBROS	Valor FOB en millones de US\$				Tasa de crecimiento (%)		
	abr-18	may-18	ene-may 17	ene-may 18	Mes	12 Meses	Acum.
Bienes de Consumo	7,0	8,3	39,4	33,1	19,2	-4,3	-16,0
. Alimentos y Bebidas	6,2	7,3	34,2	29,8	18,1	-6,9	-12,9
. Productos Farmacéuticos	0,0	0,0	0,9	0,0	-100,0	-100,0	-99,9
. Otros 1/	0,8	1,1	4,3	3,3	27,2	186,1	-22,1
Insumos	23,5	21,8	66,2	82,9	-7,3	52,4	25,2
. Combustibles y Lubricantes	2,0	2,0	7,3	6,9	-0,3	193,6	-4,5
. Insumos para la Agricultura	19,3	17,9	51,0	67,6	-7,2	47,6	32,5
. Insumos para la Industria	2,2	1,8	8,0	8,4	-15,1	26,0	5,4
Bienes de Capital	0,0	0,3	1,7	2,6	1 242,1	294,8	59,2
. Maquinaria y Equipo	0,0	0,0	1,2	0,3	380,2	0,0	-72,2
. Materiales de Construcción	0,0	0,0	0,2	0,1	-22,7	-77,8	-74,4
. Otros 2/	0,0	0,3	0,3	2,3	0,0	4 308,1	725,0
Total	30,5	30,4	107,3	118,7	-0,4	31,8	10,6

1/ Otros: Utensilios Domésticos y Electrodom. y Veh. Uso Part.

2/ Otros: Partes y Piezas y Herramientas

FUENTE: SUNAT.

IV. CRÉDITO Y DEPÓSITOS²

6. Crédito

- El crédito registró un crecimiento de 9,0 por ciento interanual en mayo, el cual significó un ritmo de crecimiento menor al registrado en similar mes de 2017 (12,1 por ciento).
- Según tipo de moneda, el 97,8 por ciento del crédito total fue otorgado en moneda nacional (S/ 3 441 millones), el cual creció 1,3 por ciento respecto al mes anterior, y 10,0 por ciento a 12 meses. Por su parte, el crédito otorgado en moneda extranjera (US\$ 24 millones) disminuyó 4,4 por ciento en el mes y 21,9 por ciento interanual.

**CUADRO N° 10
PUNO: CRÉDITOS**

	Estructura %	SalDOS en millones de soles con TCF 1/		Tasa de crecimiento (%)	
		May-18	Abr-18	May-18	Mes
Banco de la Nación	5,0	173	176	1,2	17,0
Agrobanco	0,6	22	21	-6,0	-44,1
Banca Múltiple	48,1	1 668	1 693	1,5	8,5
Instituciones No Bancarias	46,3	1 614	1 628	0,9	10,1
Financieras	8,4	292	296	1,3	20,2
Cajas Municipales	31,4	1 097	1 106	0,8	12,7
Cajas Rurales	6,4	222	223	0,8	-7,1
Edpymes	0,1	2	2	-7,6	-81,4
TOTAL	100,0	3 477	3 518	1,2	9,0
Empresas	67,9	2 358	2 389	1,3	7,2
Personas	32,1	1 119	1 128	0,9	13,0
Consumo	29,0	1 009	1 019	1,0	13,9
Hipotecario	3,1	110	110	-0,1	5,1
MN	97,8	3 397	3 441	1,3	10,0
ME	2,2	80	76	-4,4	-21,9
ME (Mill. US\$)		25	24	-4,4	-21,9

1/ TCF = Tipo de Cambio Fijo (S/ 3,24 por US\$).

Fuente: SBS y AFP.

Elaboración: BCRP - Sucursal Puno. Departamento de Estudios Económicos.

- Por tipo de institución, el crédito otorgado por la banca múltiple, que concentra el 48,1 por ciento de crédito total, creció 8,5 por ciento interanual. Y las instituciones no bancarias, que concentran el 46,3 por ciento del crédito total, mostraron un incremento de 10,1 por ciento interanual y fue resultado de mayores créditos otorgados por financieras (20,2 por ciento) y cajas municipales (12,7 por ciento); atenuado por las Edpymes (-81,4 por ciento) y cajas rurales (-7,1 por ciento). Los créditos otorgados por el Banco de la Nación aumentaron en 17,0 por ciento, mientras que Agrobanco mostró una reducción de 44,1 por ciento interanual.

GRÁFICO N° 5
PUNO: VARIACIÓN PORCENTUAL DE LOS CRÉDITOS
 (Respecto a similar mes del año anterior)

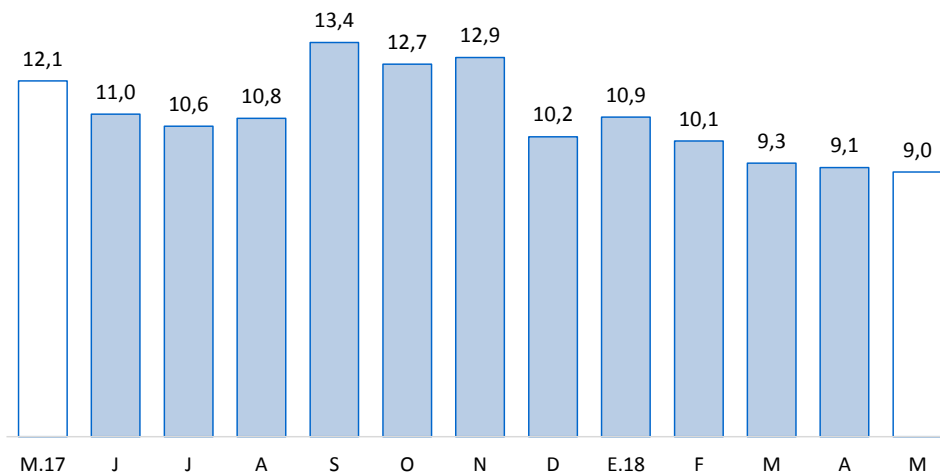

Fuente: SBS y AFP.

- En cuanto al tipo de crédito, el financiamiento a personas aumentó 13,0 por ciento interanual, principalmente por el crecimiento del crédito de consumo (13,9 por ciento). Y el financiamiento a empresas registró un incremento de 7,2 por ciento interanual.

GRÁFICO N° 6
PUNO: VARIACIÓN PORCENTUAL DEL TIPO DE CRÉDITO
 (Respecto a similar mes del año anterior)



Fuente: SBS y AFP.

- La tasa de morosidad registrada en abril fue 5,0 por ciento, 0,2 puntos porcentuales menos respecto al mismo mes de 2017 (5,2 por ciento).

GRÁFICO N° 7
PUNO: TASA DE MOROSIDAD
(Porcentaje)

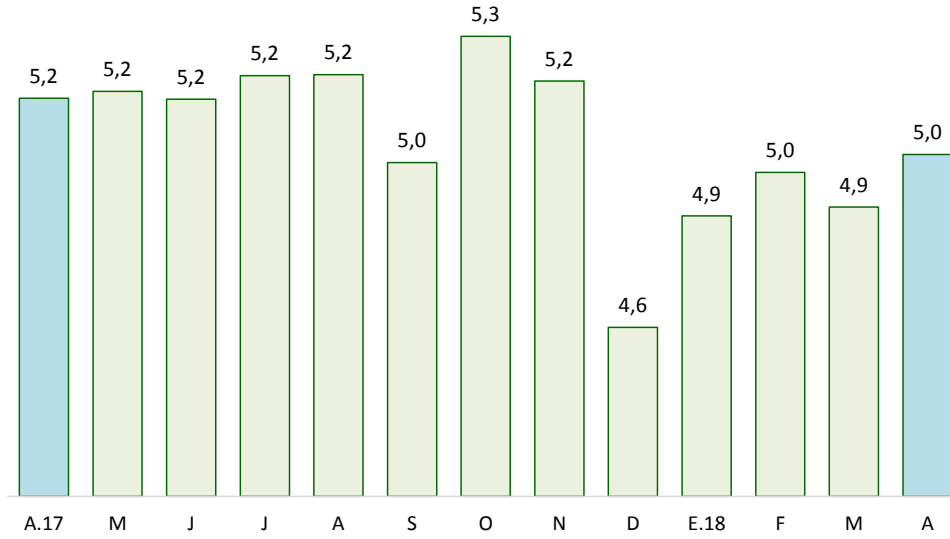

Fuente: SBS y AFP.

7. Depósitos

- Los depósitos crecieron 7,3 por ciento interanual en mayo, lo cual significó un ritmo de crecimiento mayor al registrado en similar mes de 2017 (6,9 por ciento).
- Por tipo de moneda, los depósitos en soles (S/ 1 393 millones), que representan el 85,6 por ciento de los depósitos totales, disminuyeron 0,6 por ciento en el mes, pero crecieron 11,9 por ciento a 12 meses. Además, los depósitos en moneda extranjera (US\$ 72 millones) se redujeron 1,2 por ciento respecto al mes anterior, y 14,0 por ciento interanual. La tasa de dolarización de los depósitos en mayo fue 14,4 por ciento, menor en 3,6 puntos porcentuales frente a la tasa registrada en similar mes del año pasado (18,0 por ciento).

CUADRO N° 11
PUNO: DEPÓSITOS

	Estructura %	Saldos en millones de soles con TCF 1/		Tasa de crecimiento (%)		
		May-18	Abr-18	May-18	Mes	12 Meses
Banco de la Nación	22,2	373	361	-3,2	13,5	
Banca Múltiple	50,6	835	824	-1,4	-0,2	
Instituciones No Bancarias	27,1	430	441	2,7	18,7	
Financieras	1,0	15	16	3,7	25,9	
Cajas Municipales	17,5	277	285	2,6	15,1	
Cajas Rurales	8,7	137	141	2,6	25,9	
TOTAL	100,0	1 638	1 626	-0,7	7,3	
Vista	21,1	375	343	-8,5	-2,2	
Ahorro	45,9	746	746	0,0	8,8	
A plazo	33,0	517	537	3,8	12,2	
MN	85,6	1 402	1 393	-0,6	11,9	
ME	14,4	237	234	-1,2	-14,0	
ME (Mill. US\$)		73	72	-1,2	-14,0	

1/ TCF = Tipo de Cambio Fijo (S/ 3,24 por US\$).

Fuente: SBS y AFP.

Elaboración: BCRP - Sucursal Puno. Departamento de Estudios Económicos.

- Según tipo de depósito, los depósitos de ahorro, que concentran el 45,9 por ciento de los depósitos totales, mostraron un incremento interanual de 8,8 por ciento. Asimismo, los depósitos a plazo crecieron 12,2 por ciento; mientras que, los depósitos a la vista se redujeron en 2,2 por ciento.
- Por tipo de instituciones, los depósitos en banca múltiple, que concentran el 50,6 por ciento de los depósitos totales, se redujeron ligeramente en 0,2 por ciento. Mientras, los depósitos en instituciones no bancarias mejoraron 18,7 por ciento; esta variación reflejó, principalmente, el incremento de depósitos en cajas rurales (25,9 por ciento), financieras (25,9 por ciento) y cajas municipales (15,1 por ciento).

GRÁFICO N° 8
PUNO: VARIACIÓN PORCENTUAL DE LOS DEPÓSITOS
(Respecto a similar mes del año anterior)

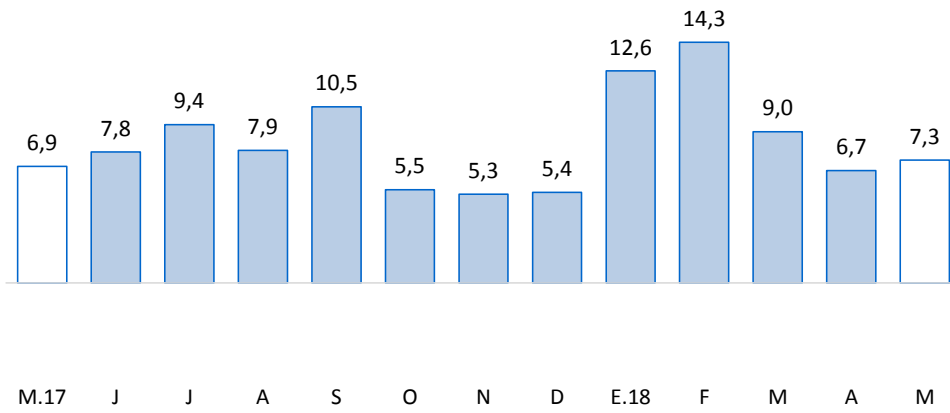

M.17 J J A S O N D E.18 F M A M
Fuente: SBS y AFP.

V. EJECUCIÓN DE PRESUPUESTO PÚBLICO

8. Ingresos del Gobierno Nacional

- El ingreso del Gobierno Nacional en el departamento de Puno, durante mayo, disminuyó 7,2 por ciento, interanual en términos reales; debido a reducciones en los ingresos tributarios (-8,0 por ciento), atenuado por el incremento en los ingresos no tributarios (8,3 por ciento). Los ingresos tributarios representan el 94,0 por ciento del total de ingresos recaudados, y los no tributarios, el 6,0 por ciento restante.

CUADRO N° 12
PUNO: INGRESOS DEL GOBIERNO NACIONAL 1/ 2/
(Millones de soles)

RUBROS	MAYO			ENERO - MAYO		
	2017	2018	Var % real	2017	2018	Var % real
I. INGRESOS TRIBUTARIOS	43,2	40,1	-8,0	196,6	204,4	3,1
1. Impuesto a la renta	18,3	11,7	-36,5	86,3	81,9	-5,9
Personas naturales	3,2	3,9	20,3	18,0	20,6	13,2
Personas jurídicas	8,4	6,9	-18,2	55,1	49,9	-10,2
Regularización	6,7	0,9	-87,0	13,2	11,4	-13,8
2. Impuestos a la Importación	0,0	0,0	-33,8	0,1	0,1	73,3
3. Impuestos a la Prod. y consumo	20,3	25,8	25,6	98,6	113,1	13,7
Impuesto General a las Ventas	20,1	25,2	24,6	97,0	110,9	13,4
Interno	6,6	7,2	8,9	36,0	40,9	12,7
Importaciones	13,5	18,0	32,2	61,0	70,0	13,8
Impuesto Selectivo al Consumo 2/	0,3	0,5	108,7	1,6	2,2	35,9
4. Otros ingresos	4,5	2,6	-43,9	11,6	9,2	-21,5
II. INGRESOS NO TRIBUTARIOS	2,3	2,5	8,3	8,4	10,5	23,8
TOTAL	45,5	42,6	-7,2	205,0	214,9	3,9

1/ Información actualizada al 31 de mayo de 2018.

2/ Incluye el Impuesto Selectivo al Consumo interno y de importaciones.

Fuente: SUNAT.

Elaboración: BCRP - Sucursal Puno. Departamento de Estudios Económicos.

9. Ejecución del presupuesto de gastos del Gobierno General

- La ejecución del presupuesto de gastos en el departamento de Puno, durante mayo, presentó un incremento de 5,8 por ciento, interanual en términos reales; debido a una mayor ejecución del Gobierno Regional (42,4 por ciento) en especial, gastos de capital (183,2 por ciento). Este resultado fue atenuado por menores gastos del Gobierno Nacional (-15,5 por ciento) y los Gobiernos Locales (-14,6 por ciento), especialmente, gastos de capital con una disminución de 44,3 y 24,3 por ciento, respectivamente.
- En tanto, el gasto corriente no financiero creció 7,2 por ciento; y el gasto de capital se incrementó 3,2 por ciento, debido a la mayor inversión pública (10,8 por ciento).

CUADRO N° 13
PUNO: EJECUCIÓN DEL PRESUPUESTO DE GASTOS DEL GOBIERNO GENERAL
(Millones de soles)

RUBROS	MAYO			ENERO - MAYO		
	2017	2018	Var. % real	2017	2018	Var. % real
Gobierno Nacional	126,7	108,1	-15,5	751,4	717,7	-5,1
Gobierno Regional	118,1	169,7	42,4	511,9	665,2	28,9
Gobiernos Locales	79,7	68,7	-14,6	305,3	261,0	-15,1
Total	324,5	346,5	5,8	1 568,7	1 643,9	4,0
Corriente	211,3	228,6	7,2	1 013,0	1 137,0	11,4
Capital	113,1	117,9	3,2	555,7	506,9	-9,4
Inversión Pública	99,9	111,8	10,8	480,8	493,1	1,9

Fuente: MEF.

Elaboración: BCRP - Sucursal Puno. Departamento de Estudios Económicos.

10. Gasto corriente no financiero

- El gasto corriente no financiero presentó un crecimiento de 7,2 por ciento, interanual en términos reales; debido a mayores montos devengados por el Gobierno Regional (14,5 por ciento) y Gobierno Nacional (1,3 por ciento), en especial, gastos en remuneraciones y transferencias, respectivamente; atenuado por la disminución de gastos en los Gobiernos Locales (-0,5 por ciento), principalmente, transferencias.

CUADRO N° 14
PUNO: GASTO CORRIENTE NO FINANCIERO
(Millones de soles)

RUBROS	MAYO			ENERO - MAYO		
	2017	2018	Var. % real	2017	2018	Var. % real
- Gobierno Nacional	80,1	81,9	1,3	419,0	457,1	8,4
- Gobierno Regional	98,6	114,0	14,5	467,8	547,3	16,0
- Gobiernos Locales	32,6	32,7	-0,5	126,3	132,6	4,2
TOTAL	211,3	228,6	7,2	1 013,0	1 137,0	11,4

Fuente: MEF.

Elaboración: BCRP - Sucursal Puno. Departamento de Estudios Económicos.

- En los cinco meses del año, el gasto corriente no financiero aumentó en 11,4 por ciento en términos reales; debido al crecimiento del gasto del Gobierno Regional (16,0 por ciento), Gobierno Nacional (8,4 por ciento) y Gobiernos Locales (4,2 por ciento).

11. Inversión pública

- La inversión pública en Puno, correspondiente a los tres niveles de gobierno, totalizó en mayo S/ 111,8 millones; 10,8 por ciento mayor, en términos reales, respecto a similar mes del año pasado. La inversión aumentó en el Gobierno Regional (221,2 por ciento); atenuado por el Gobierno Nacional (-30,6 por ciento) y los Gobiernos Locales (-25,5 por ciento).

CUADRO N° 15
PUNO: INVERSIÓN PÚBLICA 1/
(Millones de soles)

RUBROS	MAYO			ENERO - MAYO		
	2017	2018	Var. % real	2017	2018	Var. % real
- Gobierno Nacional	37,4	26,2	-30,6	261,9	253,2	-3,9
- Gobierno Regional	15,5	50,2	221,2	40,2	112,4	177,9
- Gobiernos Locales	47,1	35,4	-25,5	178,7	127,5	-29,1
TOTAL	99,9	111,8	10,8	480,8	493,1	1,9

1/ Comprende la formación bruta de capital.

Fuente: MEF.

Elaboración: BCRP - Sucursal Puno. Departamento de Estudios Económicos.

- Durante los cinco primeros meses del año, la inversión pública acumuló un total de S/ 493,1 millones, 1,9 por ciento mayor respecto a similar periodo del año pasado. La inversión acumulada se incrementó en el Gobierno Regional (177,9 por ciento); resultado que fue atenuado por los Gobiernos Locales (-29,1 por ciento) y Gobierno Nacional (-3,9 por ciento).

GRAFICO N° 9
PUNO: VARIACIÓN PORCENTUAL REAL DE INVERSIÓN PÚBLICA
 (Respecto a similar mes del año anterior)

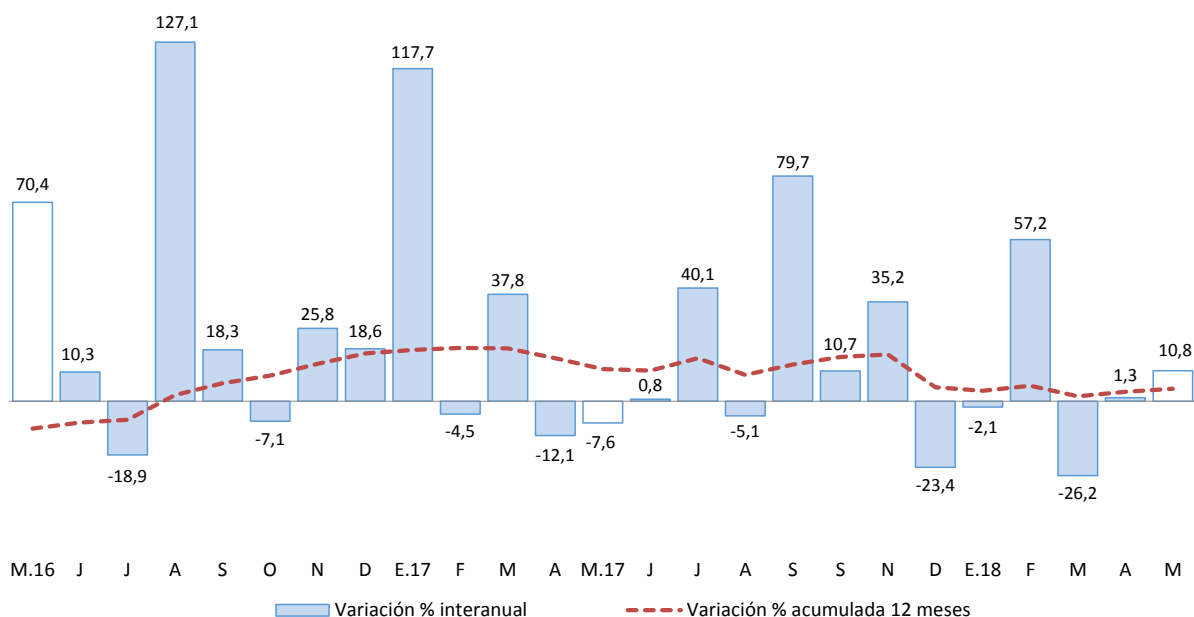

Fuente: MEF.

Elaboración: BCRP - Sucursal Puno. Departamento de Estudios Económicos.

En cuanto a los principales proyectos que se ejecutaron en mayo, destacaron:

- La “Ampliación y mejoramiento de la capacidad resolutoria del hospital de apoyo San Martín de Porres de Macusani, Carabaya - Puno” con S/ 17,6 millones devengados a cargo del Gobierno Regional;
- El “Mejoramiento de los servicios de salud del hospital de apoyo llave, El Collao - Puno” con S/ 12,0 millones devengados a cargo del Gobierno Regional, y
- El “Mejoramiento de la carretera Arapa - Chupa (Pu 114) - Dv. Huancané (Emp. Pe 34h), provincias de Azángaro y Huancané - Puno” con S/ 2,8 millones de devengados a cargo del Gobierno Regional.

VI. ANEXOS

ANEXO 1

PUNO: PRODUCCIÓN AGROPECUARIA 1/
(TM)

PRINCIPALES PRODUCTOS	2017								2018					PRINCIPALES PRODUCTOS
	May	Jun	Jul	Ago	Set	Oct	Nov	Dic	Ene	Feb	Mar	Abr	May	
AGRÍCOLA														AGRÍCOLA
Quinua	13 626	0	0	0	0	0	0	0	0	0	1 515	24 502	12 806	Quinua
Cañihua	1 827	0	0	0	0	0	0	0	0	0	193	2 853	1 637	Cañihua
Cebada Grano	16 322	417	0	0	0	0	0	0	0	0	96	10 141	15 704	Cebada Grano
Trigo	1 147	15	0	0	0	0	0	0	0	0	0	554	1 183	Trigo
Centeno Grano	26	36	0	0	0	0	0	0	0	0	0	0	26	Centeno Grano
Avena Grano	4 546	198	0	0	0	0	0	0	0	0	0	2 449	4 398	Avena Grano
Maiz Amiláceo	3 310	0	0	0	0	0	0	0	0	0	0	2 840	3 448	Maiz Amiláceo
Maiz Amarillo Duro	1 588	61	0	0	0	0	0	0	0	0	83	2 460	2 148	Maiz Amarillo Duro
Arroz	49	0	0	0	0	0	0	0	0	0	0	123	86	Arroz
Papa	250 479	2 877	0	0	0	0	11 227	22 792	0	19 678	66 398	400 242	278 282	Papa
Oca	13 468	0	0	0	0	0	0	0	0	0	51	15 680	13 014	Oca
Olluco	11 996	0	0	0	0	0	0	0	0	0	113	8 899	9 253	Olluco
Mashua	3 876	0	0	0	0	0	0	0	0	0	34	3 321	4 211	Mashua
Yuca	10 647	9 001	0	0	0	0	0	0	0	0	0	2 166	10 932	Yuca
Tarhui	1 099	343	0	0	0	0	0	0	0	0	0	5	1 217	Tarhui
Haba	4 639	0	0	0	0	0	0	8	0	235	2 433	7 119	5 053	Haba
Arveja	806	0	0	0	0	0	0	0	0	0	0	205	901	Arveja
Cebolla	1 281	0	0	0	0	0	0	0	0	1 213	1 583	4 257	1 228	Cebolla
Avena Forrajera	826 366	5 950	0	0	0	0	0	0	0	0	74 272	899 249	789 460	Avena Forrajera
Cebada Forrajera	229 020	3 648	0	0	0	0	0	0	0	0	7 032	164 429	203 815	Cebada Forrajera
Plátano	967	949	915	890	906	945	1 053	1 162	928	810	1 028	1 004	964	Plátano
Naranja	6 412	8 502	6 381	5 153	0	0	0	0	0	0	42	921	6 408	Naranja
Café	1 862	3 625	1 475	418	0	0	0	0	0	0	0	345	1 837	Café
Alfalfa	283 210	101 328	0	0	0	0	80	33 619	16 119	101 575	288 077	368 383	290 485	Alfalfa
Otros Pastos Cultivados	45 038	11 520	0	0	0	0	0	9 351	1 676	10 792	35 172	59 986	45 458	Otros Pastos Cultivados
PECUARIA 2/														PECUARIA 2/
Carne de Vacuno	2 210	2 195	1 988	1 810	1 529	1 354	1 327	1 269	1 302	1 533	1 677	2 304	2 292	Carne de Vacuno
Carne de Ovino	988	915	910	829	727	624	614	532	499	611	671	945	958	Carne de Ovino
Carne de Alpaca	627	620	598	510	413	370	336	235	338	336	529	697	638	Carne de Alpaca
Carne de Llama	167	166	139	125	114	93	84	98	98	124	131	182	168	Carne de Llama
Carne de Porcino	259	265	280	227	198	168	177	161	148	192	194	272	267	Carne de Porcino
Carne de Ave	284	300	249	232	238	245	257	274	269	319	305	311	296	Carne de Ave
Leche de Vacuno	11 369	10 455	8 382	7 480	6 126	6 601	7 067	7 889	10 349	13 387	13 976	13 105	12 838	Leche de Vacuno
Lana de Ovino	0	0	0	0	0	0	501	127	0	1 371	1 077	0	0	Lana de Ovino
Fibra de Alpaca	0	0	0	0	0	0	1 286	289	152	442	466	0	0	Fibra de Alpaca
Fibra de Llama	0	0	0	0	0	0	243	37	0	0	72	0	0	Fibra de Llama
Otros pdtos. Pecuarios	1 442	1 415	1 338	1 397	1 198	1 165	1 100	1 025	915	1 168	1 237	1 573	1 465	Otros pdtos. Pecuarios

1/ Cifras preliminares. Actualizado al 15-06-2018.

Fuente: DRA - Puno.

Elaboración: BCRP - Sucursal Puno. Departamento de Estudios Económicos.



ANEXO 2

PUNO: SUPERFICIE AGRÍCOLA SEMBRADA 1/
(Hectáreas)

PRINCIPALES CULTIVOS	2017								2018					PRINCIPALES CULTIVOS	
	May	Jun	Jul	Ago	Set	Oct	Nov	Dic	Ene	Feb	Mar	Abr	May		
Quinua	0	0	0	0	8 964	24 674	2 278	0	0	0	0	0	0	0	Quinua
Cañihua	0	0	0	0	663	3 480	1 410	87	0	0	0	0	0	0	Cañihua
Cebada Grano	0	0	0	0	1 714	16 235	6 815	15	0	0	0	0	0	0	Cebada Grano
Trigo	0	0	0	0	172	1 003	311	0	0	0	0	0	0	0	Trigo
Centeno Grano	0	0	0	0	0	60	0	0	0	0	0	0	0	0	Centeno Grano
Avena Grano	0	0	0	0	60	4 994	2 656	5	0	0	0	0	0	0	Avena Grano
Maiz Amiláceo	0	0	0	621	1 867	1 416	0	0	0	0	0	0	0	0	Maiz Amiláceo
Maiz Amarillo Duro	0	0	0	915	1 438	230	0	0	0	0	0	0	0	0	Maiz Amarillo Duro
Arroz	0	0	0	0	60	54	0	0	0	0	0	0	0	0	Arroz
Papa	0	780	1 489	3 428	9 843	27 941	15 026	1 452	0	0	0	0	0	0	Papa
Oca	0	0	0	332	1 294	1 746	106	0	0	0	0	0	0	0	Oca
Olluco	0	0	0	256	836	1 411	267	0	0	0	0	0	0	0	Olluco
Mashua	0	0	0	67	322	540	38	0	0	0	0	0	0	0	Mashua
Yuca	0	0	0	785	1 009	219	0	0	0	0	0	0	0	0	Yuca
Tarhui	0	0	0	4	281	761	0	0	0	0	0	0	0	0	Tarhui
Haba	0	0	9	1 339	5 384	3 494	91	0	0	0	0	0	0	0	Haba
Arveja	0	0	0	151	559	327	16	0	0	0	0	0	0	0	Arveja
Cebolla	0	0	4	29	158	260	6	3	0	0	0	0	0	0	Cebolla
Avena Forrajera	0	0	0	0	6	5 968	34 080	30 240	2 961	0	0	0	0	0	Avena Forrajera
Cebada Forrajera	0	0	0	0	1	309	4 841	9 933	1 835	0	0	0	0	0	Cebada Forrajera
Plátano	0	0	0	0	0	0	0	0	0	0	0	0	0	0	Plátano
Naranja	0	0	0	0	0	0	0	0	0	0	0	0	0	0	Naranja
Café	0	0	0	0	0	0	0	3	0	0	0	0	0	0	Café
Alfalfa	0	0	0	0	0	0	0	42	5 700	0	0	0	0	0	Alfalfa
Otros Pastos Cultivados	0	0	0	0	0	0	0	3	265	0	0	0	0	0	Otros Pastos Cultivados
TOTAL	0	780	1 502	7 927	34 631	95 122	67 944	41 780	10 761	0	0	0	0	0	TOTAL

1/ Cifras preliminares, no incluye superficie instalada de cultivos permanentes. Actualizado al 15-06-2018.

Fuente: DRA - Puno.

Elaboración: BCRP - Sucursal Puno. Departamento de Estudios Económicos.

ANEXO 3

PUNO: EXTRACCIÓN Y PRODUCCIÓN PESQUERA 1/
(TM)

	2017								2018					
	May	Jun	Jul	Ago	Set	Oct	Nov	Dic	Ene	Feb	Mar	Abr	May	
CONSUMO HUMANO DIRECTO	2 727	3 448	5 441	3 315	3 263	3 155	5 451	3 764	5 451	4 917	4 779	5 118	4 167	CONSUMO HUMANO DIRECTO
Boga	0	0	0	0	0	0	0	0	0	0	0	0	0	Boga
Carachi	20	17	14	19	13	16	15	14	15	10	10	9	7	Carachi
Ispi	6	8	10	8	30	25	21	23	21	2	1	8	3	Ispi
Suche	0	0	0	0	0	0	0	0	0	0	0	0	0	Suche
Mauri	1	0	0	0	1	1	0	0	0	0	0	0	0	Mauri
Pejerrey	16	10	11	15	11	13	9	7	9	14	12	10	8	Pejerrey
Trucha Natural	2	4	3	1	1	1	2	2	2	5	4	3	2	Trucha Natural
Trucha Crianza	2 683	3 409	5 405	3 272	3 206	3 099	5 405	3 718	5 405	4 886	4 752	5 089	4 147	Trucha Crianza

1/ Cifras preliminares.

Fuente: PRODUCE - Puno.

Elaboración: BCRP - Sucursal Puno. Departamento de Estudios Económicos.

ANEXO 4

PUNO: PRODUCCIÓN MINERA 1/
(Contenido fino)

PRODUCTOS	2017								2018					PRODUCTOS
	May	Jun	Jul	Ago	Set	Oct	Nov	Dic	Ene	Feb	Mar	Abr	May	
MINERÍA METÁLICA														MINERÍA METÁLICA
Estaño (TMF)	1 561	1 701	1 782	1 726	1 336	1 471	1 359	1 306	1 359	1 327	1 421	1 540	1 632	Estaño (TMF)
Plomo (TMF)	258	170	267	0	88	0	330	145	330	0	0	0	98	Plomo (TMF)
Oro (kgr-f)	306 717	298 807	279 677	301 660	348 910	391 864	394 104	463 451	394 104	352 008	336 921	273 770	403 760	Oro (kgr-f)
Plata (kg-f)	20	22	19	18	171	15	149	353	149	16	15	17	339	Plata (kg-f)
Zinc (TMF)	0	0	0	0	98	0	48	491	48	0	0	0	81	Zinc (TMF)

1/ Cifras preliminares.

Fuente: MINEM.

Elaboración: BCRP - Sucursal Puno. Departamento de Estudios Económicos.



ANEXO 5

PUNO: PRODUCCIÓN MANUFACTURERA 1/
(Índice 2007=100)

PRODUCTOS	2017								2018					PRODUCTOS
	May	Jun	Jul	Ago	Set	Oct	Nov	Dic	Ene	Feb	Mar	Abr	May	
Bebidas gaseosas	29,4	26,7	32,6	33,5	28,7	26,4	28,5	30,7	28,2	24,5	6,5	6,5	32,1	Bebidas gaseosas
Productos de panadería	196,3	205,5	163,7	165,3	245,0	211,9	242,0	264,2	227,0	250,2	189,0	221,1	226,6	Productos de panadería
Ladrillos	37,8	63,0	9,7	78,9	50,1	59,5	49,5	69,9	64,2	58,5	116,9	55,2	68,7	Ladrillos
Cemento	0,0	0,0	0,0	0,0	0,0	0,0	0,0	0,0	0,0	0,0	0,0	0,0	0,0	Cemento
Cal 2/	555,7	520,1	566,8	604,5	633,5	612,4	479,0	555,9	616,1	476,4	680,2	645,0	630,9	Cal 2/
Prendas de Vestir	217,6	171,2	308,9	380,6	442,8	341,4	345,0	97,7	0,0	0,0	0,0	40,8	40,8 *	Prendas de Vestir
Muebles	55,6	12,1	23,7	22,4	19,4	27,0	36,0	32,9	39,7	57,3	57,0	57,1	57,1 +	Muebles
TOTAL	260,8	245,2	268,3	286,5	300,9	289,9	228,9	261,9	288,1	224,0	317,5	301,0	295,8	TOTAL

1/ Cifras preliminares

2/ Información estimada a partir de octubre 2015

(*) Información correspondiente a abril 2018.

(+) Información correspondiente a febrero 2018.

Fuente: Empresas manufactureras respectivas.

Elaboración: BCRP - Sucursal Puno. Departamento de Estudios Económicos.

ANEXO 6

**PUNO: PRODUCCIÓN MANUFACTURERA 1/
(Variación porcentual)**

PRODUCTOS	2017								2018					PRODUCTOS
	May	Jun	Jul	Ago	Set	Oct	Nov	Dic	Ene	Feb	Mar	Abr	May	
Bebidas gaseosas	-28,3	-22,6	6,6	-22,9	-26,5	-31,7	-33,7	-3,2	-32,4	-7,2	-77,6	-68,6	9,2	Bebidas gaseosas
Productos de panadería	-6,3	-8,0	-35,7	-24,5	42,6	2,0	4,3	8,9	-13,9	-0,2	2,8	27,9	15,4	Productos de panadería
Ladrillos	30,6	12,5	-76,2	36,7	82,8	-15,4	-36,2	57,9	-11,0	80,7	107,2	-9,8	81,8	Ladrillos
Cemento	-	-	-	-	-	-	-	-	-	-	-	-	-	Cemento
Cal 2/	12,6	35,1	25,7	19,5	26,2	50,2	23,1	51,7	54,0	32,5	45,8	22,2	13,5	Cal 2/
Prendas de Vestir	-18,7	-37,1	-22,0	43,5	36,8	-7,8	187,5	26,0	-	-	-	-39,0	-81,2 *	Prendas de Vestir
Muebles	120,3	-61,8	383,6	129,2	-26,1	318,4	65,7	35,1	40,4	441,5	1719,8	13,1	2,6 +	Muebles
TOTAL	11,3	32,7	24,1	19,2	26,2	47,6	23,3	50,7	51,4	32,3	44,9	21,6	12,7	TOTAL

1/ Cifras preliminares

2/ Producción estimada a partir de octubre 2015

(*) Información correspondiente a abril 2018.

(+) Información correspondiente a febrero 2018.

Fuente: Empresas manufactureras respectivas.

Elaboración: BCRP - Sucursal Puno. Departamento de Estudios Económicos.



ANEXO 7

PUNO: ARRIBO DE TURISTAS, SEGÚN NACIONALIDAD
(Número de personas)

	2017										2018			
	Mar	Abr	May	Jun	Jul	Ago	Set	Oct	Nov	Dic	Ene	Feb	Mar	
NACIONALES	63 365	59 591	64 943	61 389	59 591	71 734	61 411	65 826	64 861	67 387	70 004	76 522	62 506	NACIONALES
NORTE AMÉRICA	3 619	4 934	6 904	6 827	4 934	5 101	5 975	5 432	4 440	3 255	3 837	3 105	4 159	NORTE AMÉRICA
EE.UU.	2 603	3 214	4 943	5 424	3 214	3 641	3 768	3 583	2 537	2 272	2 363	1 999	2 525	EE.UU.
Canadá	742	898	1 410	788	898	793	1 541	1 391	1 222	403	838	536	767	Canadá
México	274	822	551	615	822	667	666	458	681	580	636	570	867	México
CENTRO AMÉRICA	134	176	264	110	176	158	109	199	190	149	488	224	224	CENTRO AMÉRICA
SUD AMÉRICA	3 955	4 305	4 125	4 549	4 305	4 875	4 433	5 018	3 017	3 594	7 687	5 947	4 505	SUD AMÉRICA
Argentina	997	1 315	1 206	973	1 315	998	1 317	1 186	586	510	1 913	999	1 087	Argentina
Bolivia	852	926	699	875	926	1 126	790	964	835	1 206	1 325	1 106	1 137	Bolivia
Brasil	860	955	1 251	1 482	955	1 498	1 352	1 205	657	705	1 938	760	636	Brasil
Chile	590	456	370	422	456	429	301	691	239	285	1 275	2 418	774	Chile
Colombia	468	519	371	652	519	549	460	688	466	725	1 108	332	661	Colombia
Ecuador	70	52	171	70	52	214	140	211	144	82	67	132	134	Ecuador
Venezuela	118	82	57	44	82	61	73	73	90	81	61	200	76	Venezuela
EUROPA	9 185	12 478	13 755	10 046	12 478	20 842	15 564	19 178	12 976	4 846	6 509	6 268	8 863	EUROPA
Inglaterra	1 333	1 604	2 082	1 329	1 604	1 911	2 177	2 645	1 546	455	825	994	802	Inglaterra
Alemania	1 725	1 840	1 903	1 441	1 840	2 409	2 427	3 380	2 089	648	862	1 232	1 784	Alemania
España	689	1 132	880	1 080	1 132	3 558	1 861	1 794	1 387	753	835	822	1 355	España
Francia	2 403	3 399	4 378	2 405	3 399	4 846	3 472	5 016	3 005	1 098	1 451	1 217	1 853	Francia
Italia	686	769	1 039	912	769	4 215	1 429	1 370	872	593	546	401	516	Italia
Otros Países	2 349	3 734	3 473	2 879	3 734	3 903	4 198	4 973	4 077	1 299	1 990	1 602	2 553	Otros Países
ASIA	1 638	1 574	1 413	1 358	1 574	1 386	1 290	1 367	1 418	1 526	1 906	2 364	2 043	ASIA
Japón	498	256	323	384	256	347	308	202	278	342	361	751	616	Japón
Korea	190	198	38	66	198	55	71	8	27	0	503	130	200	Korea
Otros Países	950	1 120	1 052	908	1 120	984	911	1 157	1 113	1 001	1 042	1 483	1 227	Otros Países
ÁFRICA	76	60	69	55	60	80	71	168	57	40	249	16	13	ÁFRICA
OTROS	1 222	1 539	1 849	1 421	1 539	1 240	2 041	1 841	1 312	799	1 115	651	1 076	OTROS
EXTRANJEROS	19 829	25 066	28 379	24 366	25 066	33 682	29 483	33 203	23 410	14 209	21 791	18 575	20 883	EXTRANJEROS
TOTAL GENERAL	83 194	84 657	93 322	85 755	84 657	105 416	90 894	99 029	88 271	81 596	91 795	95 097	83 389	TOTAL GENERAL

Fuente: MINCETUR

Elaboración: BCRP - Sucursal Puno. Departamento de Estudios Económicos.



ANEXO 8

PUNO: EXPORTACIONES (FOB), SEGÚN GRUPO DE PRODUCTOS

(Millones de US\$)

RUBROS	2017								2018					RUBROS
	May	Jun	Jul	Ago	Set	Oct	Nov	Dic	Ene	Feb	Mar	Abr	May	
1. PROD. TRADICIONALES	145,3	143,1	139,8	174,2	195,4	156,9	155,2	162,8	165,6	161,8	175,5	161,7	141,3	1. PROD. TRADICIONALES
. Agropecuarios	0,1	0,0	0,0	0,0	0,2	0,5	0,2	0,9	0,2	0,3	0,2	0,0	0,0	. Agropecuarios
. Mineros 1/	145,2	143,1	139,8	174,2	195,2	156,5	155,0	161,9	165,4	161,5	175,3	161,7	141,3	. Mineros 1/
2. PROD. NO TRADICIONALES	2,0	3,1	4,9	6,4	7,2	6,0	2,8	2,3	3,9	2,2	2,2	3,5	2,2	2. PROD. NO TRADICIONALES
. Agropecuarios	0,7	0,6	0,5	1,6	1,1	1,2	0,3	0,3	0,6	0,3	0,6	1,0	0,5	. Agropecuarios
. Pesqueros	0,5	0,8	0,5	0,8	0,6	0,6	0,2	0,3	0,7	0,1	0,6	0,9	0,3	. Pesqueros
. Textiles	0,5	0,6	0,6	0,7	0,9	1,1	1,0	1,3	2,2	1,7	0,8	1,2	1,3	. Textiles
. Minería no metálica	0,3	0,2	0,2	0,3	0,4	0,6	0,4	0,4	0,4	0,1	0,2	0,3	0,1	. Minería no metálica
. Resto de no tradicionales 2/	0,0	0,9	3,0	3,0	4,2	2,4	0,9	0,0	0,0	0,0	0,1	0,0	0,0	. Resto de no tradicionales 2/
3. TOTAL	147,3	146,3	144,7	180,7	202,5	162,9	158,0	165,1	169,5	164,0	177,7	165,1	143,5	3. TOTAL

1/ Productos de maderas, papeles, químicos, minería no metálica, sidero metalúrgicos y joyería, metal mecánico, sombreros de punto, bisutería, juguetes, fundas, instrumentos musicales, productos de hierro laminados, pieles y sus manufacturas.

FUENTE: SUNAT.

ELABORACIÓN: BCRP Sucursal Puno, Dpto. de Estudios Económicos.



ANEXO 9

PUNO: EXPORTACIONES DE PRODUCTOS TRADICIONALES

(Millones de US\$)

TIPO	2017								2018					TIPO
	May	Jun	Jul	Ago	Set	Oct	Nov	Dic	Ene	Feb	Mar	Abr	May	
AGROPECUARIOS	0,1	0,0	0,0	0,0	0,2	0,5	0,2	0,9	0,2	0,3	0,2	0,0	0,0	AGROPECUARIOS
Café														Café
Volumen (TM)	0,0	0,0	0,0	0,0	0,1	0,1	0,0	0,3	0,1	0,1	0,0	0,0	0,0	Volumen (TM)
Valor (Mill. US\$)	0,1	0,0	0,0	0,0	0,2	0,5	0,2	0,9	0,2	0,3	0,2	0,0	0,0	Valor (Mill. US\$)
Lana sin cardar ni peinar														Lana sin cardar ni peinar
Volumen (TM)	0,0	0,0	0,0	0,0	0,0	0,0	0,0	0,0	0,0	0,0	0,0	0,0	0,0	Volumen (TM)
Valor (Mill. US\$)	0,0	0,0	0,0	0,0	0,0	0,0	0,0	0,0	0,0	0,0	0,0	0,0	0,0	Valor (Mill. US\$)
Resto de agropecuarios 1/														Resto de agropecuarios 1/
Volumen (TM)	0,0	0,0	0,0	0,0	0,0	0,0	0,0	0,0	0,0	0,0	0,0	0,0	0,0	Volumen (TM)
Valor (Mill. US\$)	0,0	0,0	0,0	0,0	0,0	0,0	0,0	0,0	0,0	0,0	0,0	0,0	0,0	Valor (Mill. US\$)
MINEROS	145,2	143,1	139,8	174,2	195,2	156,5	155,0	161,9	165,4	161,5	175,3	161,7	141,3	MINEROS
Estaño														Estaño
Volumen (TM)	1,5	1,3	1,6	1,7	1,5	1,5	1,3	1,5	1,6	1,2	1,3	1,7	1,4	Volumen (TM)
Valor (Mill. US\$)	31,5	27,3	31,6	34,2	31,4	33,1	26,0	28,4	33,2	25,1	28,5	36,1	29,4	Valor (Mill. US\$)
Oro														Oro
Volumen (TM)	0,0	0,0	0,0	0,0	0,0	0,0	0,0	0,0	0,0	0,0	0,0	0,8	0,0	Volumen (TM)
Valor (Mill. US\$)	113,7	115,8	108,2	140,0	163,8	123,3	129,1	133,5	132,2	136,4	146,9	125,6	111,9	Valor (Mill. US\$)
Zinc														Zinc
Volumen (TM)	0,0	0,0	0,0	0,0	0,0	0,0	0,0	0,0	0,0	0,0	0,0	0,0	0,0	Volumen (TM)
Valor (Mill. US\$)	0,0	0,0	0,0	0,0	0,0	0,0	0,0	0,0	0,0	0,0	0,0	0,0	0,0	Valor (Mill. US\$)
Plomo														Plomo
Volumen (TM)	0,0	0,0	0,0	0,0	0,0	0,0	0,0	0,0	0,0	0,0	0,0	0,0	0,0	Volumen (TM)
Valor (Mill. US\$)	0,0	0,0	0,0	0,0	0,0	0,0	0,0	0,0	0,0	0,0	0,0	0,0	0,0	Valor (Mill. US\$)
Cobre														Cobre
Volumen (TM)	0,0	0,0	0,0	0,0	0,0	0,0	0,0	0,0	0,0	0,0	0,0	0,0	0,0	Volumen (TM)
Valor (Mill. US\$)	0,0	0,0	0,0	0,0	0,0	0,0	0,0	0,0	0,0	0,0	0,0	0,0	0,0	Valor (Mill. US\$)
Resto de mineros 2/														Resto de mineros 2/
Volumen	0,0	0,0	0,0	0,0	0,0	0,0	0,0	0,0	0,0	0,0	0,0	0,0	0,0	Volumen
Valor (Mill. US\$)	0,0	0,0	0,0	0,0	0,0	0,0	0,0	0,0	0,0	0,0	0,0	0,0	0,0	Valor (Mill. US\$)
TOTAL	145,3	143,1	139,8	174,2	195,4	156,9	155,2	162,8	165,6	161,8	175,5	161,7	141,3	TOTAL

1/ Comprende cueros, pieles en bruto, e hilados de lana cardada.

2/ Comprende minerales de los metales preciosos y sus concentrados, minerales de hierro y sus concentrados, y combustibles minerales.

FUENTE: SUNAT.

ELABORACIÓN: BCRP Sucursal Puno, Dpto. de Estudios Económicos.



ANEXO 10

PUNO: EXPORTACIONES DE PRODUCTOS NO TRADICIONALES

(Millones de US\$)

TIPO	2017								2018					TIPO
	May	Jun	Jul	Ago	Set	Oct	Nov	Dic	Ene	Feb	Mar	Abr	May	
AGROPECUARIOS	0,7	0,6	0,5	1,6	1,1	1,2	0,3	0,3	0,6	0,3	0,6	1,0	0,5	AGROPECUARIOS
Quinoa excepto para la siembra	0,6	0,6	0,5	1,4	0,7	0,6	0,3	0,1	0,6	0,2	0,5	0,8	0,3	Quinoa excepto para la siembra
Resto	0,1	0,0	0,0	0,2	0,4	0,6	0,1	0,1	0,0	0,1	0,0	0,2	0,2	Resto
PESQUEROS	0,5	0,8	0,5	0,8	0,6	0,6	0,2	0,3	0,7	0,1	0,6	0,9	0,3	PESQUEROS
Trucha Congelada	0,5	0,8	0,5	0,8	0,6	0,6	0,2	0,3	0,7	0,1	0,6	0,9	0,3	Trucha Congelada
TEXTILES	0,5	0,6	0,6	0,7	0,9	1,1	1,0	1,3	2,2	1,7	0,8	1,2	1,3	TEXTILES
Prendas de vestir y otras confecciones	0,1	0,0	0,1	0,0	0,1	0,0	0,0	0,0	0,0	0,0	0,0	0,0	0,0	Prendas de vestir y otras confecciones
Fibras textiles	0,4	0,5	0,5	0,4	0,8	0,9	0,9	1,1	2,2	1,5	0,7	1,2	1,2	Fibras textiles
Resto 1/	0,0	0,0	0,0	0,2	0,1	0,1	0,1	0,1	0,0	0,1	0,1	0,0	0,1	Resto 1/
MINERIA NO METALICA	0,3	0,2	0,2	0,3	0,4	0,6	0,4	0,4	0,4	0,1	0,2	0,3	0,1	MINERIA NO METALICA
Artículos de cerámica	0,0	0,0	0,0	0,0	0,0	0,0	0,0	0,0	0,0	0,0	0,0	0,0	0,0	Artículos de cerámica
Cemento y materiales de construcción	0,3	0,2	0,2	0,3	0,4	0,6	0,4	0,4	0,4	0,1	0,2	0,3	0,1	Cemento y materiales de construcción
Vidrio y artículos de vidrio	0,0	0,0	0,0	0,0	0,0	0,0	0,0	0,0	0,0	0,0	0,0	0,0	0,0	Vidrio y artículos de vidrio
Resto	0,0	0,0	0,0	0,0	0,0	0,0	0,0	0,0	0,0	0,0	0,0	0,0	0,0	Resto
RESTO DE NO TRADICIONALES 2/	0,0	0,9	3,0	3,0	4,2	2,4	0,9	0,0	0,0	0,0	0,1	0,0	0,0	RESTO DE NO TRADICIONALES 2/
PRODUCTOS NO TRADICIONALES	2,0	3,1	4,9	6,4	7,2	6,0	2,8	2,3	3,9	2,2	2,2	3,5	2,2	PRODUCTOS NO TRADICIONALES

1/ Incluye hilados y tejidos.

2/ Sombreros de punto, bisutería, juguetes, fundas, instrumentos musicales, productos de hierro laminados, pieles y sus manufacturas.

FUENTE: SUNAT.

ELABORACIÓN: BCRP Sucursal Puno, Dpto. de Estudios Económicos.



ANEXO 11

PUNO: ADUANA DE DESAGUADERO - IMPORTACIONES (FOB), SEGÚN USO O DESTINO ECONÓMICO 1/

(Millones de US\$)

RUBROS	2017								2018					RUBROS
	May	Jun	Jul	Ago	Set	Oct	Nov	Dic	Ene	Feb	Mar	Abr	May	
BIENES DE CONSUMO	8,7	7,0	6,6	6,5	6,6	7,0	6,1	6,0	5,9	5,0	6,9	7,0	8,3	BIENES DE CONSUMO
. Alimentos y Bebidas	7,8	6,6	6,2	6,1	5,9	6,3	5,3	5,4	5,6	4,6	6,1	6,2	7,3	. Alimentos y Bebidas
. Productos Farmacéuticos	0,5	0,0	0,0	0,0	0,0	0,0	0,0	0,0	0,0	0,0	0,0	0,0	0,0	. Productos Farmacéuticos
. Utensilios Domésticos	0,0	0,0	0,0	0,0	0,0	0,0	0,0	0,0	0,0	0,0	0,0	0,0	0,0	. Utensilios Domésticos
. Electro.y Veh. Uso Part.	0,0	0,0	0,0	0,1	0,0	0,0	0,0	0,0	0,0	0,0	0,0	0,0	0,1	. Electro.y Veh. Uso Part.
. Otros	0,4	0,3	0,5	0,3	0,7	0,7	0,8	0,5	0,3	0,4	0,7	0,8	1,0	. Otros
INSUMOS	14,3	14,0	10,8	14,4	12,7	12,2	15,9	15,2	11,2	11,6	14,9	23,5	21,8	INSUMOS
. Combustibles y Lubricantes	0,7	1,1	1,5	2,1	2,4	2,8	2,9	1,9	0,1	1,1	1,8	2,0	2,0	. Combustibles y Lubricantes
. Insumos para la Agricultura	12,2	11,7	7,7	10,0	8,5	7,5	11,2	11,2	10,0	8,9	11,4	19,3	17,9	. Insumos para la Agricultura
. Insumos para la Industria	1,5	1,2	1,6	2,2	1,7	1,9	1,9	2,2	1,1	1,6	1,7	2,2	1,8	. Insumos para la Industria
BIENES DE CAPITAL	0,1	1,3	0,0	0,3	0,4	0,6	0,0	1,6	1,1	1,2	0,0	0,0	0,3	BIENES DE CAPITAL
. Maquinaria y Equipo	0,0	1,2	0,0	0,1	0,3	0,6	0,0	1,3	0,1	0,2	0,0	0,0	0,0	. Maquinaria y Equipo
. Partes y Piezas	0,0	0,0	0,0	0,0	0,0	0,0	0,0	0,1	0,9	0,1	0,0	0,0	0,2	. Partes y Piezas
. Herramientas	0,0	0,1	0,0	0,0	0,0	0,0	0,0	0,1	0,1	0,9	0,0	0,0	0,1	. Herramientas
. Materiales de Construcción	0,1	0,0	0,0	0,2	0,0	0,0	0,0	0,0	0,0	0,0	0,0	0,0	0,0	. Materiales de Construcción
TOTAL	23,1	22,3	17,5	21,1	19,6	19,9	22,0	22,7	18,2	17,8	21,7	30,5	30,4	TOTAL

FUENTE: SUNAT.

ELABORACIÓN: BCRP Sucursal Puno, Dpto. de Estudios Económicos.



ANEXO 12

PUNO: CRÉDITOS, CON TCF = 3,24

(Millones de soles)

INSTITUCIONES	2017								2018					INSTITUCIONES
	May	Jun	Jul	Ago	Set	Oct	Nov	Dic	Ene	Feb	Mar	Abr	May	
Banco de la Nación	150	153	155	160	161	162	162	164	167	170	171	173	176	Banco de la Nación
Agrobanco	37	33	31	29	30	29	28	28	26	25	23	22	21	Agrobanco
Banca múltiple	1 561	1 569	1 572	1 578	1 675	1 666	1 688	1 634	1 652	1 651	1 656	1 668	1 693	Banca múltiple
Inst. no bancarias	1 479	1 444	1 458	1 481	1 500	1 519	1 543	1 565	1 573	1 584	1 596	1 614	1 628	Inst. no bancarias
. Cajas Municipales	981	991	1 004	1 021	1 032	1 044	1 055	1 064	1 074	1 079	1 088	1 097	1 106	. Cajas Municipales
. Cajas Rurales	240	198	196	198	204	207	214	218	214	219	219	222	223	. Cajas Rurales
. EDPYMES	10	3	3	3	3	3	3	3	3	3	2	2	2	. EDPYMES
. Financieras	247	251	255	259	261	265	272	280	282	283	287	292	296	. Financieras
TOTAL	3 227	3 199	3 215	3 249	3 366	3 376	3 422	3 391	3 418	3 430	3 447	3 477	3 518	TOTAL

FUENTE: SBS y AFP.

ELABORACION: BCRP Sucursal Puno, Dpto. de Estudios Económicos.

ANEXO 13

PUNO: DEPÓSITOS, CON TCF = 3,24

(Millones de soles)

INSTITUCIONES	2017								2018					INSTITUCIONES
	May	Jun	Jul	Ago	Set	Oct	Nov	Dic	Ene	Feb	Mar	Abr	May	
Banco de la Nación	318	342	322	342	333	341	336	381	394	408	367	373	361	Banco de la Nación
Banca múltiple	826	829	878	845	863	794	809	859	859	856	858	835	824	Banca múltiple
Inst. no bancarias	372	381	386	387	390	400	406	412	420	422	424	430	441	Inst. no bancarias
. Cajas Municipales	247	249	251	251	251	254	259	266	273	275	273	277	285	. Cajas Municipales
. Cajas Rurales	112	120	121	123	126	132	133	133	133	133	136	137	141	. Cajas Rurales
. Financieras	12	13	14	13	14	13	14	14	14	14	15	15	16	. Financieras
TOTAL	1 516	1 552	1 587	1 575	1 586	1 534	1 551	1 652	1 673	1 686	1 649	1 638	1 626	TOTAL

FUENTE: SBS y AFP.

ELABORACION: BCRP Sucursal Puno, Dpto. de Estudios Económicos.



ANEXO 14

PUNO: TASA DE MOROSIDAD
(En porcentajes)

INSTITUCIONES	2017										2018				INSTITUCIONES
	Abr	May	Jun	Jul	Ago	Set	Oct	Nov	Dic	Ene	Feb	Mar 1/	Abr		
Banco de la Nación	1,5	1,5	1,5	1,6	1,5	1,5	1,5	1,5	1,5	1,5	1,5	1,5	1,5	1,5	Banco de la Nación
Agrobanco	4,4	4,4	2,3	9,4	9,2	8,9	9,5	12,8	9,5	14,8	12,8	12,8	15,9	Agrobanco	
Banca múltiple	4,6	4,5	4,4	4,5	4,5	4,3	4,7	4,6	4,2	4,4	4,5	4,5	4,4	Banca múltiple	
Inst. no bancarias															Inst. no bancarias
. Cajas Municipales	6,1	6,3	6,3	6,5	6,5	6,3	6,7	6,5	5,4	5,8	6,1	6,1	6,2	. Cajas Municipales	
. Cajas Rurales	7,0	6,3	7,9	6,6	6,6	6,5	6,6	6,4	5,4	4,9	5,2	5,2	5,4	. Cajas Rurales	
. EDPYMES	9,2	9,6	10,6	10,8	11,3	12,6	12,8	11,1	9,8	16,2	18,5	18,5	16,1	. EDPYMES	
. Financieras	5,4	5,5	5,5	5,3	4,9	4,6	4,7	4,3	4,6	4,9	4,7	4,7	5,0	. Financieras	
TOTAL	5,2	5,2	5,2	5,2	5,2	5,0	5,3	5,2	4,6	4,9	5,0	4,9	5,0	TOTAL	

1/ La información por instituciones corresponde al mes de febrero; mientras que el total al mes de marzo.

FUENTE: SBS y AFP.

ELABORACION: BCRP Sucursal Puno, Dpto. de Estudios Económicos.

ANEXO 15

PUNO: INGRESOS RECAUDADOS DEL GOBIERNO NACIONAL 1/

(Millones de soles)

RUBROS	2017								2018					RUBROS
	May	Jun	Jul	Ago	Set	Oct	Nov	Dic	Ene	Feb	Mar	Abr	May	
I. INGRESOS TRIBUTARIOS	43,2	32,5	30,0	33,3	32,2	35,2	34,1	35,7	40,3	36,0	40,8	47,1	40,1	I. INGRESOS TRIBUTARIOS
1. Impuesto a la renta	18,3	10,8	10,8	11,0	12,5	11,9	11,3	11,5	15,8	15,4	20,0	19,0	11,7	1. Impuesto a la renta
- Personas naturales	3,2	3,0	3,2	3,5	3,3	3,2	3,1	3,9	4,9	3,5	3,5	4,8	3,9	- Personas naturales
- Personas jurídicas	8,4	7,5	7,5	7,4	9,0	8,6	8,0	7,5	10,8	11,8	10,8	9,6	6,9	- Personas jurídicas
- Regularización	6,7	0,3	0,2	0,2	0,1	0,1	0,1	0,1	0,1	0,2	5,7	4,6	0,9	- Regularización
2. Impuestos a la Importación	0,0	0,0	0,0	0,0	0,0	0,0	0,1	0,0	0,0	0,0	0,0	0,1	0,0	2. Impuestos a la Importación
3. Impuestos a la Prod. y consumo	20,3	18,1	18,3	21,2	18,4	19,6	21,1	22,9	22,9	18,7	19,3	26,5	25,8	3. Impuestos a la Prod. y consumo
. Impuesto General a las Ventas	20,1	18,1	18,2	20,7	18,0	19,2	20,9	22,6	22,5	18,3	18,9	26,0	25,2	. Impuesto General a las Ventas
- Interno	6,6	6,0	7,0	8,0	7,4	7,5	8,3	8,7	11,0	7,6	6,6	8,5	7,2	- Interno
- Importaciones	13,5	12,2	11,2	12,7	10,6	11,7	12,6	13,9	11,5	10,8	12,3	17,5	18,0	- Importaciones
. Impuesto Selectivo al Consumo 2/	0,3	0,0	0,1	0,5	0,4	0,4	0,3	0,3	0,4	0,4	0,4	0,5	0,5	. Impuesto Selectivo al Consumo
4. Otros ingresos	4,5	3,5	0,8	1,1	1,3	3,7	1,6	1,2	1,7	1,9	1,5	1,5	2,6	4. Otros ingresos
II. INGRESOS NO TRIBUTARIOS	2,3	2,1	2,6	2,4	2,0	2,2	2,0	1,9	1,4	1,1	1,0	4,4	2,5	II. INGRESOS NO TRIBUTARIOS
III. TOTAL	45,5	34,6	32,6	35,7	34,2	37,3	36,1	37,5	41,8	37,2	41,8	51,5	42,6	III. TOTAL

1/ Información registrada al 31 de mayo de 2018.

2/ Incluye el Impuesto Selectivo al Consumo interno y de importaciones.

Fuente: SUNAT.

Elaboración: BCRP - Sucursal Puno. Departamento de Estudios Económicos.



ANEXO 16

PUNO: EJECUCIÓN DEL PRESUPUESTO DE GASTOS DEL GOBIERNO GENERAL

(Millones de soles)

TIPO DE GASTO	2017								2018					TIPO DE GASTO
	May	Jun	Jul	Ago	Set	Oct	Nov	Dic	Ene	Feb	Mar	Abr	May	
I. GASTOS CORRIENTES	211,3	251,8	231,0	266,9	189,0	238,5	233,9	435,4	200,2	240,4	210,6	257,1	228,6	I. GASTOS CORRIENTES
Gobierno Nacional	80,1	115,5	82,1	131,1	53,3	94,7	68,5	139,9	78,5	112,7	71,8	112,2	81,9	Gobierno Nacional
Gobierno Regional	98,6	106,0	113,8	106,5	105,4	111,6	136,7	229,1	108,2	103,0	108,6	113,5	114,0	Gobierno Regional
Gobiernos Locales	32,6	30,3	35,1	29,3	30,3	32,2	28,6	66,5	13,5	24,8	30,1	31,4	32,7	Gobiernos Locales
Remuneraciones	113,6	118,8	125,1	114,1	113,5	119,4	145,4	186,5	132,2	126,6	131,5	133,9	132,3	Remuneraciones
Gobierno Nacional	31,5	35,8	28,4	27,8	28,1	29,3	29,5	36,4	33,7	31,6	35,0	34,7	32,9	Gobierno Nacional
Gobierno Regional	76,3	77,3	87,9	80,1	79,6	83,9	110,3	142,0	93,6	88,1	89,4	92,9	92,7	Gobierno Regional
Gobiernos Locales	5,8	5,8	8,8	6,2	5,8	6,3	5,5	8,0	4,9	6,9	7,2	6,3	6,7	Gobiernos Locales
Bienes y servicios	60,6	62,0	70,8	90,8	54,6	70,4	63,5	149,4	26,1	50,4	61,7	68,4	57,6	Bienes y servicios
Gobierno Nacional	23,3	22,1	32,1	51,9	16,3	28,0	24,8	45,7	13,2	26,7	29,3	31,7	20,2	Gobierno Nacional
Gobierno Regional	15,0	19,7	16,7	18,6	17,5	20,3	18,0	53,2	5,0	7,5	10,9	13,5	14,2	Gobierno Regional
Gobiernos Locales	22,3	20,2	22,0	20,3	20,8	22,1	20,8	50,6	7,8	16,3	21,5	23,2	23,2	Gobiernos Locales
Transferencias 1/	37,2	70,9	35,2	62,0	20,9	48,7	24,9	99,5	42,0	63,4	17,4	54,7	38,7	Transferencias 1/
Gobierno Nacional	25,4	57,6	21,6	51,5	9,0	37,5	14,2	57,7	31,6	54,4	7,5	45,7	28,7	Gobierno Nacional
Gobierno Regional	7,3	9,0	9,3	7,7	8,2	7,3	8,4	33,9	9,5	7,4	8,4	7,0	7,2	Gobierno Regional
Gobiernos Locales	4,4	4,3	4,3	2,8	3,7	3,9	2,3	7,9	0,8	1,6	1,5	2,0	2,8	Gobiernos Locales
II. GASTOS DE CAPITAL	113,1	85,5	143,5	130,7	179,0	254,3	176,2	367,6	36,3	76,7	88,6	187,4	117,9	II. GASTOS DE CAPITAL
Gobierno Nacional	46,5	18,8	43,0	62,8	90,2	183,4	81,3	94,6	28,2	23,1	36,6	146,6	26,2	Gobierno Nacional
Gobierno Regional	19,5	21,1	18,2	28,4	19,3	22,9	37,2	95,4	3,7	32,0	13,4	13,0	55,7	Gobierno Regional
Gobiernos Locales	47,1	45,6	82,3	39,5	69,4	48,0	57,8	177,6	4,4	21,6	38,6	27,8	36,0	Gobiernos Locales
Formación bruta de capital	99,9	84,7	143,1	130,7	170,0	247,6	175,0	364,6	36,2	76,7	88,1	180,3	111,8	Formación bruta de capital
Gobierno Nacional	37,4	18,0	43,0	62,8	81,7	176,8	80,2	91,8	28,2	23,1	36,1	139,6	26,2	Gobierno Nacional
Gobierno Regional	15,5	22,1	18,2	28,4	19,3	22,9	37,2	95,4	3,7	32,0	13,4	13,0	50,2	Gobierno Regional
Gobiernos Locales	47,1	44,6	81,9	39,5	69,0	47,9	57,7	177,5	4,2	21,6	38,6	27,7	35,4	Gobiernos Locales
Otros gastos de capital 2/	13,2	0,8	0,4	0,0	8,9	6,6	1,2	3,0	0,1	0,0	0,5	7,1	6,1	Otros gastos de capital 2/
III. GASTOS NO FINANCIEROS	324,5	337,3	374,6	397,6	368,0	492,8	410,1	803,0	236,5	317,2	299,2	444,5	346,5	III. GASTOS NO FINANCIEROS
Gobierno Nacional	126,7	134,3	125,1	194,0	143,5	278,1	149,8	234,5	106,7	135,7	108,4	258,8	108,1	Gobierno Nacional
Gobierno Regional	118,1	127,1	132,0	134,8	124,7	134,5	173,9	324,5	111,9	135,0	122,1	126,5	169,7	Gobierno Regional
Gobiernos Locales	79,7	75,8	117,5	68,8	99,8	80,2	86,4	244,0	17,8	46,4	68,8	59,3	68,7	Gobiernos Locales

1/ Incluye el pago de pensiones, donaciones, transferencias y otros gastos corrientes.

2/ Incluye donaciones y transferencias.

Fuente: MEF.

Elaboración: BCRP - Sucursal Puno. Departamento de Estudios Económicos.

