

BANCO CENTRAL DE RESERVA DEL PERÚ
SUCURSAL PUNO



PUNO: Síntesis de Actividad Económica
Abril 2018^{1,2}

Departamento de Estudios Económicos

¹ Participaron: Luis Arpi Quilca (Luis.arpi@bcrp.gob.pe), Liseth Condori Fernández (liseth.condori@bcrp.gob.pe) y Elizabeth Quispe Alvarez (elizabeth.quispe@bcrp.gob.pe).

² En este informe se presentan los saldos de los créditos y depósitos al cierre de operaciones de abril 2018. Cabe destacar que los saldos de las cuentas expresadas en moneda extranjera se valúan al tipo de cambio constante del Programa Monetario de 2017 (S/ 3,24 por dólar), a fin de aislar el efecto de la valuación cambiaria sobre los saldos en dicha moneda.

ÍNDICE

	<i>Página</i>
RESUMEN EJECUTIVO.....	3
I. ACTIVIDAD PRODUCTIVA.....	5
1. Actividad primaria.....	5
1.1 Sector agropecuario.....	5
1.2 Sector pesca	6
1.3 Sector minería.....	7
2. Otros indicadores sectoriales.....	8
2.1 Sector manufactura.....	8
2.2 Arribos a los establecimientos de hospedaje.....	9
II. ASPECTOS LABORALES.....	8
3. Empleo	10
III. SECTOR EXTERNO.....	11
4. Exportaciones.....	11
5. Importaciones.....	12
IV. CRÉDITO Y DEPÓSITOS².....	13
6. Crédito.....	13
7. Depósitos	¡Error! Marcador no definido.
V. EJECUCIÓN DE PRESUPUESTO PÚBLICO.....	18
8. Ingresos del Gobierno Nacional.....	18
9. Ejecución del presupuesto de gastos del Gobierno General.....	18
10. Gasto corriente no financiero	19
11. Inversión pública	19
VI. ANEXOS	21

RESUMEN EJECUTIVO

Principales hechos de importancia

- La evolución de la **actividad primaria**, fue positiva en abril, resultado de la recuperación de los sectores pesca y agropecuaria (25,6 y 7,8 por ciento, respectivamente); atenuado por minería (-16,3 por ciento).
- En cuanto a los **otros indicadores de actividad económica** en la región, creció, la producción industrial (21,9 por ciento), el crédito total (9,1 por ciento), la exportación de bienes (6,6 por ciento), el empleo formal en empresas de más de 10 trabajadores en las ciudades de Puno y Juliaca (1,9 por ciento en **marzo**), la inversión pública (1,3 por ciento) y el arribo a establecimientos de hospedaje (0,2 por ciento en **marzo**).

Actividad primaria

- El **sector agropecuario** mostró un crecimiento de 7,8 por ciento interanual, obedeciendo a la mayor producción agrícola (8,4 por ciento) y pecuaria (0,7 por ciento).
- El **sector pesca** registró un crecimiento de 25,6 por ciento, respecto a abril del año anterior, resultado de la mayor producción de trucha criada en jaulas flotantes (25,7 por ciento).
- La **actividad minera** en abril disminuyó en 16,3 por ciento, respecto al 2017, básicamente por la menor extracción de oro (-21,6 por ciento) y plata (-94,7 por ciento), contrarrestada en parte por la mayor producción de estaño.

Otros indicadores de actividad económica

- La **producción manufacturera** mostró un crecimiento de 21,9 por ciento interanual en abril, resultado de la mayor producción de cal (22,2 por ciento), así como el comportamiento mixto del resto de industrias.
- El **arribo a los establecimientos de hospedaje** aumentó en 0,2 por ciento interanual en **marzo 2018**; resultado de la mayor afluencia de turistas extranjeros (5,3 por ciento), atenuado por los nacionales (-1,4 por ciento).
- El **empleo formal** en empresas de más de 10 trabajadores en las ciudades de Puno y Juliaca creció 1,9 por ciento en **marzo 2018**, resultado de la mayor contratación de personal en los sectores transportes (7,7 por ciento), servicios (2,5 por ciento) y comercio (0,9 por ciento); contrarrestada por la actividad extractiva (-2,8 por ciento) e industria manufacturera (-0,2 por ciento).
- Las **exportaciones** de Puno realizada por diferentes zonas de embarque sumaron US\$ 165,1 en abril, mayor en 6,6 por ciento interanual, resultado del mayor valor exportado de productos **tradicionales** (6,1 por ciento) y **no tradicionales** (36,5 por ciento).
- El **crédito total**, en la región (S/ 3 477 millones) creció 9,1 por ciento, en términos nominales, respecto a igual mes de 2017. El crédito **a personas** se incrementó 12,9 por ciento; y el crédito **a empresas** creció 7,5 por ciento.
- La **inversión pública** (S/ 180,3 millones) mostró un incremento de 1,3 por ciento interanual, en términos reales, por mayor inversión del Gobierno Regional (76,3 por ciento) y el Gobierno Nacional (6,2 por ciento); atenuado por los Gobiernos Locales (-29,2 por ciento).

CUADRO N° 1
PUNO: OTROS INDICADORES DE ACTIVIDAD ECONÓMICA
 (Variación % respecto a similar periodo del año anterior)

	Nov.17	Dic.17	Ene.18	Feb.18	Mar.18	Abr.18
Producción industrial 1/	↑ 23,3	↑ 50,7	↑ 52,1	↑ 32,3	↑ 44,9	↑ 21,9
Arribos establec. de hospedaje	↑ 4,5	↑ 1,3	↑ 7,7	↑ 14,8	↑ 0,2	↑ 0,2 *
Empleo formal urbano 2/	↑ 1,4	↑ 1,6	↑ 4,8	↑ 3,3	↑ 1,9	↑ 1,9 *
Exportaciones	↑ 5,9	↓ -11,8	↑ 14,7	↓ -2,5	↑ 20,9	↑ 6,6
Crédito total 3/	↑ 12,9	↑ 10,2	↑ 10,9	↑ 10,1	↑ 9,3	↑ 9,1
Crédito de consumo 3/	↑ 12,5	↑ 12,4	↑ 12,8	↑ 13,1	↑ 13,2	↑ 13,8
Crédito hipotecario 3/	↑ 3,9	↑ 3,5	↑ 3,4	↑ 4,5	↑ 2,3	↑ 5,3
Inversión pública 1/	↑ 35,2	↓ -23,4	↓ -2,1	↑ 57,2	↓ -26,2	↑ 1,3

1/ En términos reales.

2/ En empresas de 10 a más trabajadores situadas en las ciudades de Puno y Juliaca.

3/ En términos nominales.

(*) Información correspondiente a marzo 2018.

Fuentes: BCRP - Sucursal Puno, Mincetur, MTPE, SBS y MEF.

I. ACTIVIDAD PRODUCTIVA

1. Actividad primaria

1.1 Sector agropecuario

- El **sector agropecuario** mostró un comportamiento positivo de 7,8 por ciento interanual en abril, debido a la mayor producción agrícola (8,4 por ciento) y pecuaria (0,7 por ciento).
- La **actividad agrícola** en abril registró la cosecha de diecinueve cultivos transitorios, principalmente avena forrajera, papa y alfalfa, obteniéndose una producción de 1 667 874 toneladas; que, adicionado a la producción de cultivos permanentes, se registró una producción total de 1 982 132 toneladas, que comparado con abril 2017 creció en 10,7 por ciento, significando una recuperación de 8,4 por ciento en el VBP.
- Durante los primeros cuatro meses del año, la actividad agrícola presentó una recuperación de 6,5 por ciento, por las condiciones climáticas favorables; observándose los mayores incrementos en la producción de avena forrajera, papa, quinua, otros pastos cultivados, cebada forrajera y oca; debido a la mayor superficie cosechada de cultivos transitorios (7,0 por ciento) y rendimiento por hectárea de estos cultivos (7,3 por ciento).

CUADRO N° 2
PUNO: SECTOR AGROPECUARIO 1/
(Miles de toneladas)

Subsectores	Estructura Porcentual 2016 2/	Abril			Enero – Abril				
		2017	2018	Var.%	Contribución 3/	2017	2018	Var.%	Contribución 3/
AGRÍCOLA 2/	71,4			8,4	7,78			6,5	5,18
Orientada al mercado interno 2/	71,4			8,4	7,78			6,5	5,18
Quinua	3,5	24,5	24,5	-0,1	-0,01	26,0	26,0	0,1	0,01
Cebada Grano	1,4	10,3	10,1	-1,6	-0,02	10,4	10,2	-1,7	-0,02
Papa	25,3	370,1	400,2	8,2	3,09	455,5	480,4	5,4	1,70
Oca	1,2	14,7	15,7	6,4	0,10	14,8	15,7	6,5	0,07
Haba	1,2	7,3	7,1	-2,7	-0,05	10,3	9,8	-5,4	-0,08
Avena Forrajera	14,4	712,0	899,2	26,3	5,21	783,7	973,5	24,2	3,52
Cebada Forrajera	3,6	163,3	164,4	0,7	0,03	171,1	171,5	0,2	0,01
Café	2,7	0,4	0,3	-7,8	-0,03	0,4	0,3	-7,8	-0,02
Alfalfa	9,6	398,5	368,4	-7,6	-0,80	781,6	774,2	-0,9	-0,13
Otros Pastos Cultivados	3,3	59,8	60,0	0,3	0,01	107,0	107,6	0,5	0,02
Otros cultivos 2/	5,3	19,4	20,5	5,5	0,24	23,3	23,7	2,1	0,08
PECUARIA 2/	28,6			0,7	0,05			-2,3	-0,48
Carne de vacuno 4/	7,1	2,3	2,3	1,1	0,02	6,7	6,8	1,2	0,05
Carne de ovino 4/	2,5	1,0	0,9	-1,8	-0,01	2,8	2,7	-1,9	-0,03
Carne de alpaca 4/	1,1	0,7	0,7	0,5	0,00	2,0	1,9	-4,1	-0,03
Leche 4/	7,4	13,0	13,1	1,1	0,03	48,0	50,8	5,9	0,35
Lana de ovino 4/	1,7	0,0	0,0	-	-	3,6	2,4	-31,3	-
Fibra de alpaca 4/	4,3	0,0	0,0	-	-	1,1	1,1	-0,5	-0,02
Otros pdtos pecuarios 2/	4,5	5,6	5,6	0,9	0,01	19,2	18,7	-2,6	-0,08
SECTOR AGROPECUARIO 2/	100,0			7,8	7,8			4,7	4,7

1/ Cifras preliminares.

2/ A precios de 2007.

3/ En base a la estructura de similar período de 2017.

4/ Peso neto.

Fuente: DRA – Puno.

Elaboración: BCRP - Sucursal Puno, Departamento de Estudios Económicos.

- La **producción pecuaria** creció en abril 0,7 por ciento interanual, principalmente por la mayor producción de leche (1,1 por ciento), carne de vacuno (1,1 por ciento) y alpaca (0,5 por ciento).
- Asimismo, entre enero y abril, esta actividad se redujo en 2,3 por ciento interanual, esencialmente por la menor producción de lana de ovino, carne de alpaca y ovino, y fibra de alpaca.

- Como es habitual, en cuanto al **avance de la siembra**, correspondiente a la actual campaña agrícola (2017/2018), en abril fue nula; acumulando en los nueve meses de la campaña (agosto 2017-abril 2018) 258 165 hectáreas, igual que los dos meses anteriores. Comparado con la campaña anterior, la siembra fue mayor en 2,2 por ciento, debido a las condiciones climáticas favorables para la actividad agrícola.

CUADRO N° 3
PUNO: SUPERFICIE SEMBRADA 1/
(Hectáreas)

	Campaña Agrícola 2/		Variación	
	2016/2017	2017/2018	Absoluta	Porcentual
CULTIVOS TRANSITORIOS	248 770	252 152	3 382	1,4
Quinua	35 309	35 916	607	1,7
Cebada Grano	25 625	24 779	-846	-3,3
Papa	57 441	57 690	249	0,4
Oca	3 416	3 478	62	1,8
Haba	10 351	10 308	-43	-0,4
Avena Forrajera	68 040	73 255	5 215	7,7
Cebada Forrajera	18 739	16 919	-1 820	-9,7
Otros cultivos transitorios	29 849	29 807	-42	-0,1
CULTIVOS PERMANENTES	3 832	6 013	2 181	56,9
Café	8	3	-5	-62,5
Alfalfa	3 686	5 742	2 056	55,8
Otros Pastos Cultivados	138	268	130	94,2
Otros cultivos permanentes	0	0	0	-
Total	252 602	258 165	5 563	2,2

1/ Cifras preliminares.

2/ Acumulado de agosto a abril.

Fuente: DRA – Puno.

Elaboración: BCRP - Sucursal Puno, Departamento de Estudios Económicos.

1.2 Sector pesca

- El sector pesca, en abril presentó un incremento de 25,6 por ciento, respecto a similar mes de 2017, resultado de la mayor producción de trucha en jaulas flotantes (25,7 por ciento) destinada al consumo nacional y regional. Asimismo, aumentó la pesca de trucha natural (157,1 por ciento) y de Ispi (51,2 por ciento); situación que se vio atenuada ligeramente por la menor pesca de mauri (-79,2 por ciento), carachi (-48,7 por ciento) y pejerrey (-15,5 por ciento); sin embargo, no incidieron significativamente en el comportamiento del sector, porque la producción de trucha en jaulas flotantes representa el 99,7 por ciento del VBP pesquero y el resto sólo el 0,3 por ciento; este último porcentaje se debe a la sobrepesca informal y la depredación de las especies nativas por parte de las especies introducidas (trucha y pejerrey).

CUADRO N° 4
PUNO: SECTOR PESCA
(En toneladas)

	Abril			Enero - Abril		
	2017	2018	Var %	2017	2018	Var %
Consumo Humano Directo	4 084	5 118	25,3	15 377	20 265	31,8
- Boga	0,0	0,0	-	0,0	0,0	-
- Carachi	17,0	8,7	-48,7	95,1	43,2	-54,5
- Ispi	5,0	7,6	51,2	39,8	31,7	-20,6
- Suche	0,0	0,1	-	0,0	0,3	-
- Mauri	0,8	0,2	-79,2	4,3	0,7	-83,8
- Pejerrey	11,9	10,0	-15,5	53,4	44,7	-16,4
- Trucha Natural	1,0	2,6	157,1	6,5	12,7	95,5
- Trucha Crianza	4 048,7	5 089,1	25,7	15 178,2	20 131,8	32,6
SECTOR PESCA 1/			25,6			32,4

1/ A precios de 2007.

Fuente: DIREPRO – Puno.

Elaboración: BCRP - Sucursal Puno, Departamento de Estudios Económicos.

- En los cuatro primeros meses, el sector acumuló un crecimiento de 32,4 por ciento interanual, definida por la mayor producción de trucha en jaulas flotantes (32,6 por ciento) y trucha natural (95,5 por ciento); mientras que disminuyeron la pesca de mauri (-83,8 por ciento), carachi (-54,5 por ciento), ispi (-20,6 por ciento) y pejerrey (-16,4 por ciento).

1.3 Sector minería

- En abril, la actividad minera disminuyó 16,3 por ciento, respecto a su similar del año pasado, resultado de la menor extracción de oro (-21,6 por ciento), cuyo VBP representó el 48,1 por ciento del total minero, plata (-94,7 por ciento) y la nula producción de plomo y zinc; contrarrestado en parte por la mayor producción de estaño (0,5 por ciento).

CUADRO N° 5
PUNO: SECTOR MINERÍA 1/
(Variación % real respecto a similar período del año anterior)

	Estructura Porcentual 2016 2/	Abril				Enero – Abril			
		2017	2018	Var %	Contribución 3/	2017	2018	Var %	Contribución 3/
Estaño (TMF)	42,9	1 532	1 540	0,5	0,2	5 549	5 647	1,8	0,8
Plomo (TMF)	1,3	223	0	-100,0	-2,7	391	330	-15,6	-0,2
Oro (kg-f)	53,8	349	274	-21,6	-11,1	1 317	1 357	3,0	1,6
Plata (kg-f)	0,6	326	17	-94,7	-0,8	599	198	-67,0	-0,3
Zinc (TMF)	1,4	129	0	-100,0	-1,9	227	48	-78,7	-0,7
SECTOR MINERÍA 2/	100,0			-16,3	-16,3			1,2	1,2

1/ Cifras preliminares.

2/ A precios de 2007.

3/ En base a la estructura porcentual de similar período de 2017.

Fuente: MINEM.

Elaboración: BCRP - Sucursal Puno, Departamento de Estudios Económicos.

GRÁFICO N° 1
PUNO: EVOLUCIÓN DE LA PRODUCCIÓN MINERA
(Variación % real respecto a similar mes del año anterior)

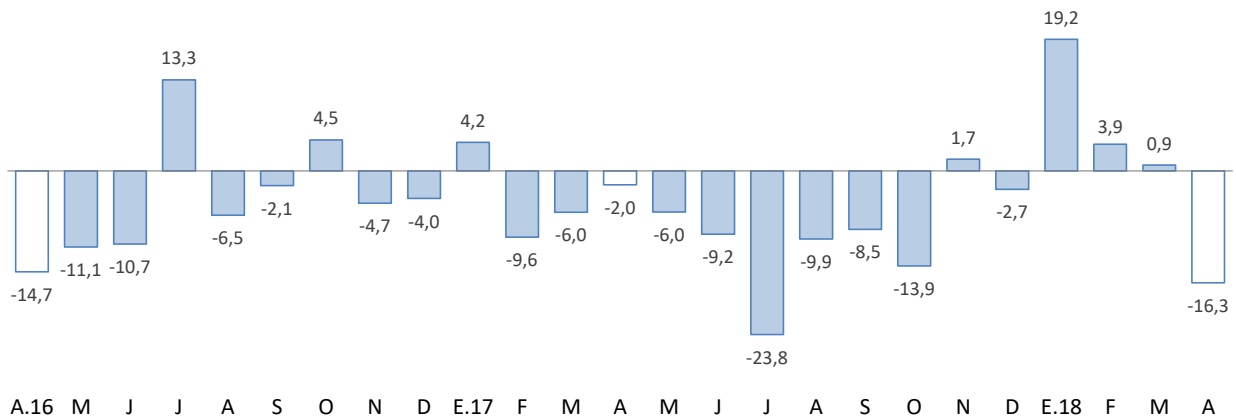

1/ A precios de 2007

Fuente: MINEM

- En el período enero-abril, la actividad minera también registró un comportamiento positivo, esta vez de 1,2 por ciento interanual, resultado del crecimiento en la extracción de minerales, destacando las de oro y estaño.
- En abril el precio promedio del estaño fue cUS\$/lb 967,94 mayor en 0,6 por ciento respecto al mes anterior. De igual forma, el precio de la onza troy de oro fue de US\$ 1 334,74 mayor en 0,8 por ciento comparado con el mes anterior.



2. Otros indicadores sectoriales

2.1 Sector manufactura

- En abril, el desempeño de la actividad manufacturera, mostró un crecimiento de 21,9 por ciento interanual; resultado de la mayor producción de cal (22,2 por ciento), cuyo VBP representa el 98,4 por ciento del total, ladrillos (91,0 por ciento), productos de panadería (27,9 por ciento) y muebles (13,1 por ciento); sin embargo, este comportamiento fue atenuado en parte por la menor de producción de prendas de vestir y bebidas gaseosas.

CUADRO N° 6
PUNO: SECTOR MANUFACTURA 1/
(Variación % real respecto a similar período del año anterior)

	Estructura Porcentual 2016 2/	Abril		Enero – Abril	
		Var %	Contribución 3/	Var %	Contribución 3/
MANUFACTURA NO PRIMARIA	100,0	21,9	21,9	37,2	37,2
. Bebida Gaseosas	0,7	-68,6	-0,2	-44,3	-0,2
. Pdtos de Panadería	0,8	27,9	0,2	1,9	0,0
. Ladrillos	0,4	91,0	0,4	60,5	0,3
. Cal (*)	96,8	22,2	21,8	37,9	37,1
. Prendas de Vestir	1,0	-100,0	-0,3	-100,0	-0,1
. Muebles	0,1	13,1	0,0	128,3	0,2
SECTOR MANUFACTURA	100,0	21,9	21,9	37,2	37,2

1/ Cifras preliminares.

(*) Información estimada desde octubre 2015.

2/ A precios de 2007.

3/ En base a la estructura porcentual de similar período de 2017.

Fuente: Empresas industriales respectivas, DIREPRO Puno.

Elaboración: BCRP - Sucursal Puno. Departamento de Estudios Económicos.

- En los cuatro primeros meses del año, esta actividad acumuló un crecimiento de 37,2 por ciento, por la mayor producción de cal (37,9 por ciento), ladrillos (60,5 por ciento), muebles (128,3 por ciento) y productos de panadería (1,9 por ciento); atenuado por prendas de vestir y bebidas gaseosas.

GRÁFICO N° 2
PUNO: EVOLUCIÓN DE LA PRODUCCIÓN MANUFACTURERA NO PRIMARIA
(Variación % real respecto a similar mes del año anterior)

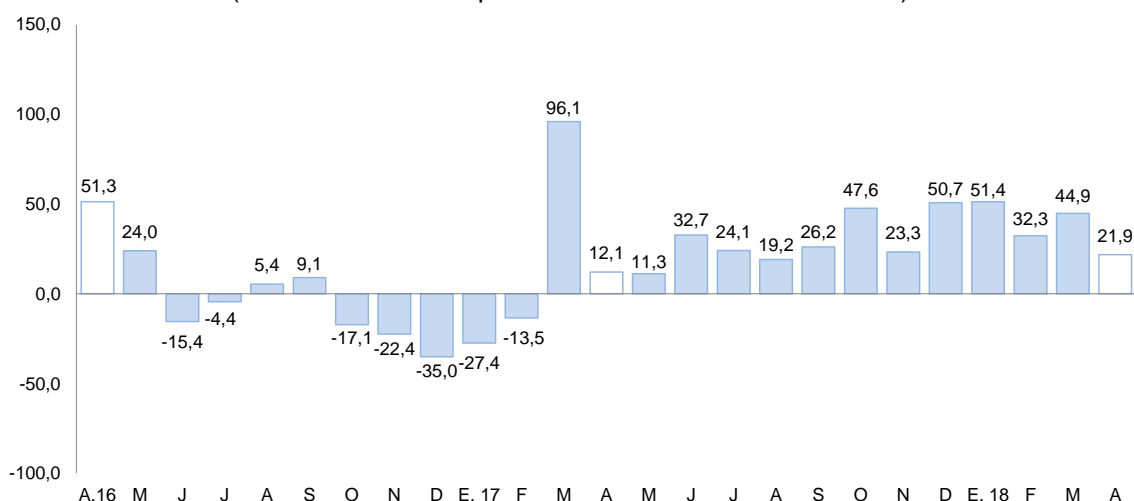

Fuente: Información de empresas.

2.2 Arribos a los establecimientos de hospedaje

- El número de arribos de turistas a los establecimientos de hospedaje (83 389) en **marzo** en la región aumentó en 0,2 por ciento interanual, un valor menor al registrado de 2017 que fue de 19,1 por ciento. El resultado presentado obedeció a la mayor afluencia de turistas extranjeros (5,3 por ciento), atenuado por los nacionales (-1,4 por ciento).
- En el acumulado de todo el año, esta actividad presentó un crecimiento de 3,3 por ciento interanual, por la mayor visita de turistas nacionales (7,1 por ciento) y la disminución de extranjeros (-5,5 por ciento).

GRÁFICO N° 3
PUNO: EVOLUCIÓN DE ARRIBOS A ESTABLECIMIENTOS DE HOSPEDAJE
(Variación %)

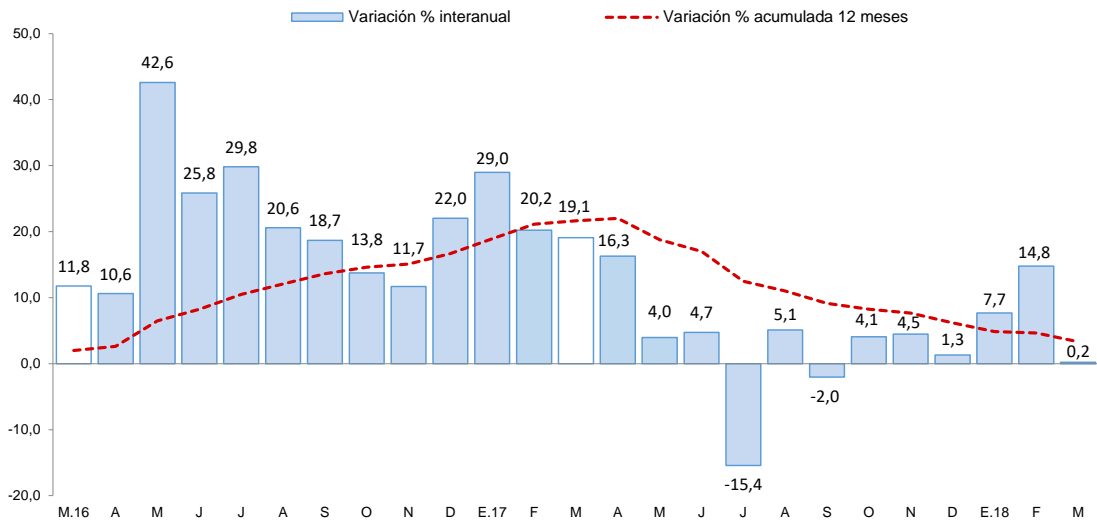

Fuente: Encuesta Mensual a Establecimientos de Hospedaje Temporal - MINCETUR

II. ASPECTOS LABORALES

3. Empleo

- El empleo en las ciudades de Puno y Juliaca, en empresas privadas formales de 10 a más trabajadores, aumentó 1,9 por ciento interanual, debido a la mayor captación de trabajadores para los sectores transportes (7,7 por ciento), servicios (2,5 por ciento) y comercio (0,9 por ciento). En el primer y tercer caso, para cubrir plazas vacantes de repartidores y comercializadoras de bebidas alcohólicas y gaseosas; en el segundo caso, se debe a una mayor demanda de servicios de enseñanzas de centros educativos. Este resultado fue atenuado por el menor número de personal en el sector extractiva (-2,8 por ciento) e industria manufacturera (-0,2 por ciento).

CUADRO N° 7
CIUDAD DE PUNO: ÍNDICE MENSUAL DE EMPLEO EN EMPRESAS PRIVADAS FORMALES DE 10 Y MÁS TRABAJADORES POR RAMA DE ACTIVIDAD ECONÓMICA 1/
 (Octubre 2010 = 100)

	Marzo			Enero – Marzo		
	2017	2018	Var %	2017	2018	Var %
Extractiva 2/	207,6	201,9	-2,8	202,5	197,8	-2,4
Industria manufacturera	95,4	95,2	-0,2	95,8	95,1	-0,7
Comercio	182,7	184,4	0,9	182,2	182,2	0,0
Transporte, almacenes y comunicaciones	123,7	133,3	7,7	123,6	132,4	7,2
Servicios 3/	125,5	128,7	2,5	115,0	121,0	5,2
TOTAL	132,6	135,2	1,9	125,5	129,7	3,3

Nota: La información corresponde al primer día de cada mes.

1/ Cifras preliminares.

2/ Conformada por las subramas agricultura, pesca y minería.

3/ Conformada por las subramas servicios prestados a empresas, restaurantes y hoteles, establecimientos financieros, enseñanza, servicios sociales y comunales, y electricidad, gas y agua.

Fuente: MTPE - Encuesta Nacional de Variación del Empleo (ENVME).

Elaboración: BCRP - Sucursal Puno. Departamento de Estudios Económicos.

GRÁFICO N° 4
CIUDADES DE PUNO Y JULIACA: EVOLUCIÓN DEL EMPLEO FORMAL URBANO EN EMPRESAS DE MÁS DE 10 TRABAJADORES
 (Variación % respecto a similar mes del año anterior)

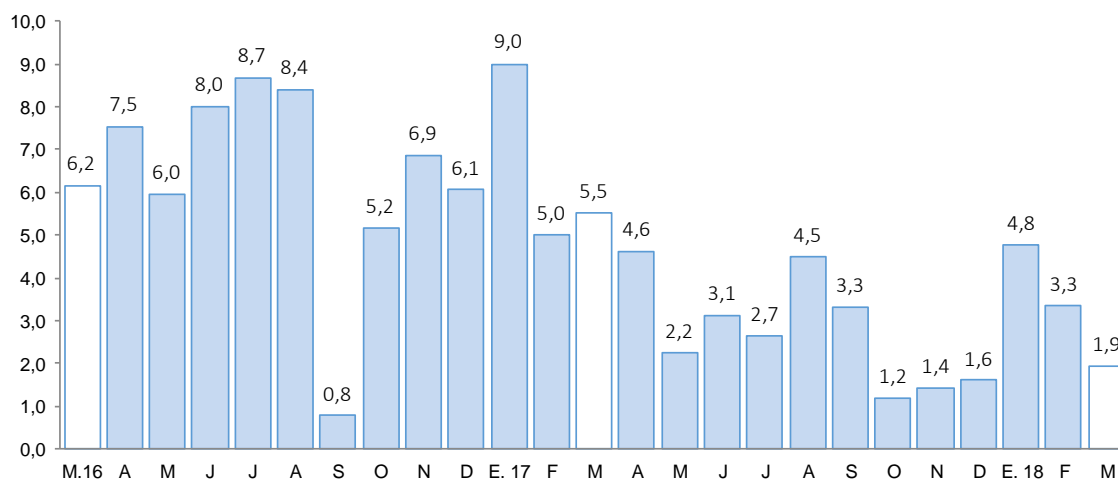

Fuente: MTPE

III. SECTOR EXTERNO

4. Exportaciones

- Las exportaciones de Puno sumaron en abril US\$ 165,1 millones, 6,6 por ciento mayor respecto a igual mes del año pasado. Las exportaciones tradicionales y no tradicionales crecieron 6,1 y 36,5 por ciento, respectivamente.

CUADRO N° 8
PUNO: EXPORTACIONES POR GRUPO DE PRODUCTOS

RUBROS	Valor FOB en millones de US\$				Tasa de crecimiento (%)		
	mar-18	abr-18	ene-abr 17	ene-abr 18	Mes	12 Meses	Acum.
Productos Tradicionales	175,5	161,7	609,0	664,6	-7,9	6,1	9,1
. Agropecuarios	0,2	0,0	0,9	0,7	-100,0	-100,0	-23,3
. Mineros	175,3	161,7	608,2	663,9	-7,8	6,1	9,2
Productos No Tradicionales	2,2	3,5	8,8	11,8	58,2	36,5	33,2
. Agropecuarios	0,6	1,0	2,3	2,6	82,4	22,8	13,5
. Pesqueros	0,6	0,9	1,8	2,2	61,6	101,5	20,1
. Textiles	0,8	1,2	2,4	5,9	49,8	84,0	143,7
. Minería no metálica	0,2	0,3	2,2	1,0	51,5	-44,8	-53,0
. Resto de no tradicionales 1/	0,1	0,0	0,1	0,1	-80,3	-60,5	-30,8
Total	177,7	165,1	617,9	676,3	-7,1	6,6	9,5

1/ Productos maderos y papeles, químicos, sidero metalúrgicos y joyería, metal mecánicos, sombreros de punto, fundas, instrumentos musicales, pieles y sus manufacturas.

FUENTE: SUNAT.

- En las exportaciones tradicionales (US\$ 161,7 millones), el crecimiento interanual fue resultado del mayor valor exportado de productos mineros (6,1 por ciento), principalmente oro (1,7 por ciento) y estaño (25,2 por ciento). Las exportaciones tradicionales representan el 97,9 por ciento del total exportado.
- En las exportaciones no tradicionales (US\$ 3,5 millones), el incremento interanual se sustenta en la mayor exportación de productos pesqueros (101,5 por ciento), básicamente trucha congelada; productos textiles (84,0 por ciento), en especial fibras textiles; y productos agropecuarios (22,8 por ciento), principalmente quinua. Este crecimiento fue atenuado por la menor exportación de productos de minería no metálica (-44,8 por ciento), especialmente cemento y materiales de construcción; y el resto de productos no tradicionales (-60,5 por ciento). Las exportaciones no tradicionales, en conjunto representan el 2,1 por ciento del total exportado.
- De enero a abril, las exportaciones acumularon un valor de US\$ 676,3 millones, 9,5 por ciento mayor al valor exportado en igual periodo del pasado año. Las exportaciones tradicionales crecieron 9,1 por ciento y las no tradicionales aumentaron 33,2 por ciento.
- En el acumulado de exportaciones tradicionales (US\$ 664,6 millones), se observó un crecimiento en la exportación de productos mineros (9,2 por ciento), principalmente oro (14,8 por ciento), atenuado por la menor exportación de estaño (-10,3 por ciento).
- Por su parte, en el acumulado de productos no tradicionales (US\$ 11,8 millones), el incremento fue explicado por la mayor exportación de productos textiles (143,7 por ciento), principalmente fibras textiles; productos pesqueros (20,1 por ciento), básicamente trucha congelada; y productos agropecuarios (13,5 por ciento), en especial quinua. Este crecimiento fue atenuado por la menor exportación de productos de minería metálica (-53,0 por ciento), principalmente cemento y materiales de construcción; y el resto de productos no tradicionales (-30,8 por ciento).

- El destino de las exportaciones se concentra en el bloque económico asiático que adquieren, en conjunto, el 68,0 por ciento del total exportado; siendo el principal mercado: India con 62,7 por ciento, seguido de Japón (2,5 por ciento) y Emiratos Árabes Unidos (0,7 por ciento). En otros bloques fueron importantes las exportaciones hacia Estados Unidos (14,0 por ciento), Países Bajos (5,1 por ciento) e Italia (4,3 por ciento). Los principales productos exportados fueron: oro, estaño, fibras textiles, trucha congelada y quinua.

5. Importaciones

- Las importaciones en abril fueron de US\$ 30,5 millones, 38,0 por ciento mayor, respecto a igual mes del año pasado. Siendo importante en el incremento; la mayor importación de insumos (68,7 por ciento), atenuado por los bienes de capital (-98,0 por ciento) y bienes de consumo (-1,9 por ciento).
- Dentro del total de importaciones, destaca la participación de insumos para la agricultura (63,3 por ciento), alimentos y bebidas (20,2 por ciento), e insumos para la industria (7,1 por ciento).
- De enero a abril, las importaciones acumularon un valor de US\$ 88,3 millones, 4,8 por ciento mayor al valor importado en igual periodo del año pasado. Esto debido a la mayor importación de bienes de capital (48,3 por ciento) e insumos (17,8 por ciento), atenuada por los bienes de consumo (-19,3 por ciento).

CUADRO N° 9
PUNO: IMPORTACIONES SEGÚN USO O DESTINO ECONÓMICO

RUBROS	Valor FOB en millones de US\$				Tasa de crecimiento (%)		
	mar-18	abr-18	ene-abr 17	ene-abr 18	Mes	12 Meses	Acum.
Bienes de Consumo	6,9	7,0	30,7	24,8	2,0	-1,9	-19,3
. Alimentos y Bebidas	6,1	6,2	26,4	22,5	0,6	-3,3	-14,6
. Productos Farmacéuticos	0,0	0,0	0,4	0,0	0,0	-99,5	-99,7
. Otros 1/	0,7	0,8	3,9	2,3	13,9	40,1	-41,8
Insumos	14,9	23,5	51,9	61,2	58,0	68,7	17,8
. Combustibles y Lubricantes	1,8	2,0	6,6	4,9	13,0	58,7	-25,0
. Insumos para la Agricultura	11,4	19,3	38,9	49,7	69,4	84,3	27,8
. Insumos para la Industria	1,7	2,2	6,5	6,6	28,3	-0,7	0,8
Bienes de Capital	0,0	0,0	1,6	2,3	186,4	-98,0	48,3
. Maquinaria y Equipo	0,0	0,0	1,2	0,3	0,0	-99,8	-73,2
. Materiales de Construcción	0,0	0,0	0,1	0,0	156,8	-10,1	-72,9
. Otros 2/	0,0	0,0	0,3	2,0	0,0	-100,0	644,4
Total	21,7	30,5	84,2	88,3	40,4	38,0	4,8

1/ Otros: Utensilios Domésticos y Electrod. y Veh. Uso Part.

2/ Otros: Partes y Piezas y Herramientas

FUENTE: SUNAT.

IV. CRÉDITO Y DEPÓSITOS²

6. Crédito

- El crédito registró un crecimiento de 9,1 por ciento interanual en abril, el cual significó un ritmo de crecimiento menor al registrado en similar mes de 2017 (11,1 por ciento).
- Según tipo de moneda, el 97,7 por ciento del crédito total fue otorgado en moneda nacional (S/ 3 397 millones), el cual creció 0,9 por ciento respecto al mes anterior, y 10,0 por ciento a 12 meses. Por su parte, el crédito otorgado en moneda extranjera (US\$ 25 millones) aumentó 1,0 por ciento en el mes, pero se redujo 18,1 por ciento interanual.

**CUADRO N° 10
PUNO: CRÉDITOS**

	Estructura %	SalDOS en millones de soles con TCF 1/		Tasa de crecimiento (%)	
		Abr-18	Mar-18	Abr-18	Mes
Banco de la Nación	5,0	171	173	1,2	17,5
Agrobanco	0,6	23	22	-6,2	-42,2
Banca Múltiple	48,0	1 656	1 668	0,7	7,2
Instituciones No Bancarias	46,4	1 596	1 614	1,1	11,7
Financieras	8,4	287	292	2,0	21,5
Cajas Municipales	31,6	1 088	1 097	0,9	13,1
Cajas Rurales	6,4	219	222	1,1	-0,9
Edpymes	0,1	2	2	-8,9	-79,5
TOTAL	100,0	3 447	3 477	0,9	9,1
Empresas	67,8	2 342	2 358	0,7	7,5
Personas	32,2	1 105	1 119	1,3	12,9
Consumo	29,0	998	1 009	1,1	13,8
Hipotecario	3,2	107	110	3,1	5,3
MN	97,7	3 368	3 397	0,9	10,0
ME	2,3	79	80	1,0	-18,1
ME (Mill. US\$)		24	25	1,0	-18,1

1/ TCF = Tipo de Cambio Fijo (S/ 3,24 por US\$).

Fuente: SBS y AFP.

Elaboración: BCRP - Sucursal Puno. Departamento de Estudios Económicos.

- Por tipo de institución, el crédito otorgado por la banca múltiple, que concentra el 48,0 por ciento de crédito total, creció 7,2 por ciento interanual. Y las instituciones no bancarias, que concentran el 46,4 por ciento del crédito total, mostraron un incremento de 11,7 por ciento interanual y fue resultado de mayores créditos otorgados por financieras (21,5 por ciento) y cajas municipales (13,1 por ciento); atenuado por las Edpymes (-79,5 por ciento) y cajas rurales (-0,9 por ciento). Los créditos otorgados por el Banco de la Nación aumentaron en 17,5 por ciento, mientras que Agrobanco mostró una reducción de 42,2 por ciento interanual.

GRÁFICO N° 5
PUNO: VARIACIÓN PORCENTUAL DE LOS CRÉDITOS
 (Respecto a similar mes del año anterior)

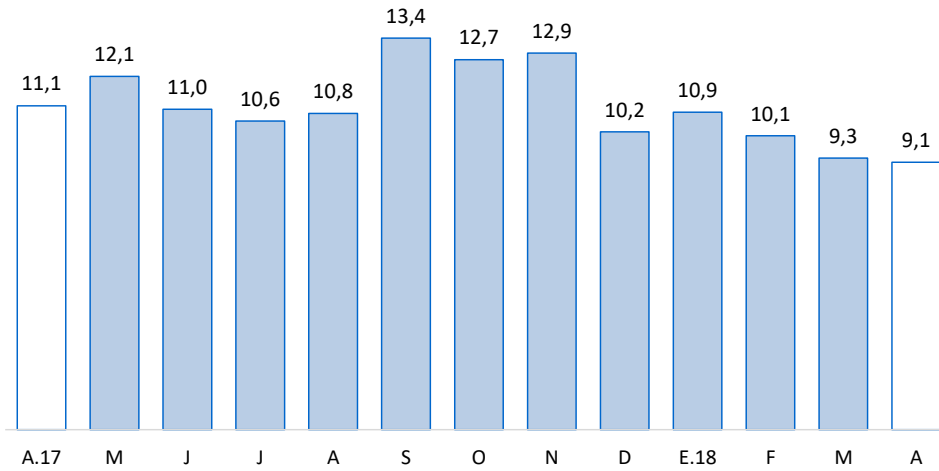

Fuente: SBS y AFP.

- En cuanto al tipo de crédito, el financiamiento a personas aumentó 12,9 por ciento interanual, principalmente por el crecimiento del crédito de consumo (13,8 por ciento). Y el financiamiento a empresas registró un incremento de 7,5 por ciento interanual.

GRÁFICO N° 6
PUNO: VARIACIÓN PORCENTUAL DEL TIPO DE CRÉDITO
 (Respecto a similar mes del año anterior)

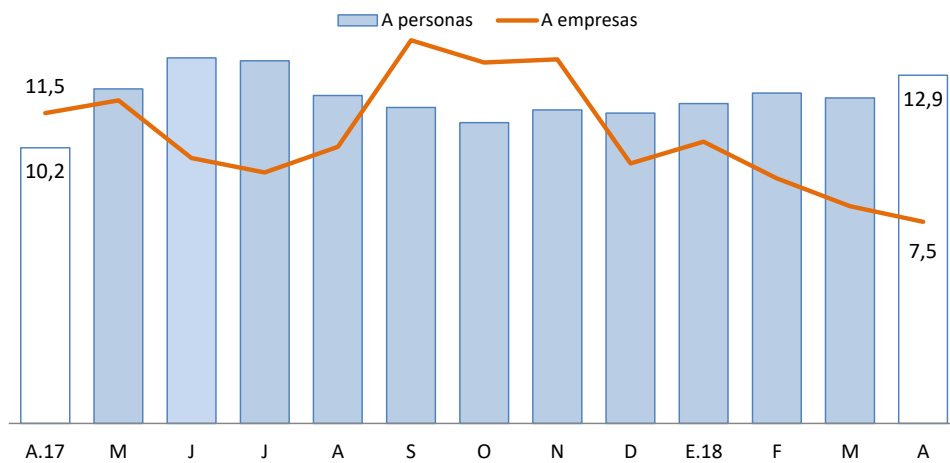

Fuente: SBS y AFP.

- La tasa de morosidad registrada en febrero fue 5,0 por ciento, 0,1 puntos porcentuales menos respecto al mismo mes de 2017 (5,1 por ciento).

CUADRO N° 11
PUNO: MOROSIDAD

	Tasa de Morosidad en puntos porcentuales		Variación Absoluta	
	Ene-18	Feb-18	Mes	12 Meses
Banco de la Nación	1,5	1,5	0,0	0,0
Agrobanco	14,8	12,8	-2,0	7,5
Banca Múltiple	4,4	4,5	0,0	0,0
Instituciones No Bancarias				
Financieras	4,9	4,7	-0,1	-0,3
Cajas Municipales	5,8	6,1	0,3	0,1
Cajas Rurales	4,9	5,2	0,3	-2,3
Edpymes	16,2	18,5	2,3	9,9
TOTAL	4,9	5,0	0,1	-0,1

Fuente: SBS.

Elaboración: BCRP, Sucursal Puno. Departamento de Estudios Económicos.

- Cabe destacar, que el mayor incremento en la tasa de morosidad comparado con febrero 2017, fue registrado por las Edpymes (9,9 puntos porcentuales), Agrobanco (7,5 puntos porcentuales) y cajas municipales (0,1 puntos porcentuales). Mientras, se redujeron las tasas de morosidad de cajas rurales (-2,3 puntos porcentuales) y financieras (-0,3 puntos porcentuales).

GRÁFICO N° 7
PUNO: TASA DE MOROSIDAD
(Porcentaje)

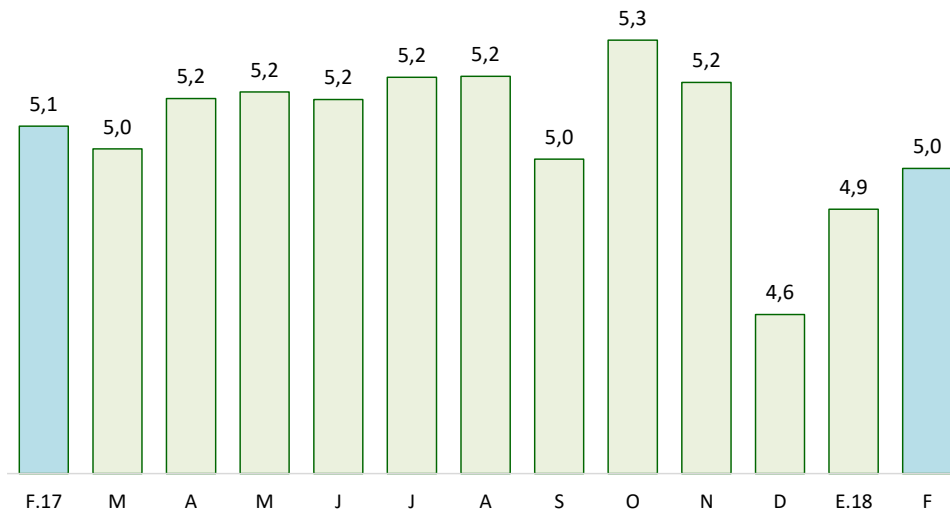

Fuente: SBS y AFP.

7. Depósitos

- Los depósitos crecieron 6,7 por ciento interanual en abril, lo cual significó un ritmo de crecimiento igual al registrado en similar mes de 2017 (6,7 por ciento).
- Por tipo de moneda, los depósitos en soles (S/ 1 402 millones), que representan el 85,6 por ciento de los depósitos totales, disminuyeron 0,8 por ciento en el mes, pero crecieron 11,0 por ciento a 12 meses. Además, los depósitos en moneda extranjera (US\$ 73 millones) se redujeron 0,1 por ciento respecto al mes anterior, y 13,5 por ciento interanual. La tasa de dolarización de los depósitos en abril fue 14,4 por ciento, menor en 3,4 puntos porcentuales frente a la tasa registrada en similar mes del año pasado (17,8 por ciento).

CUADRO N° 12
PUNO: DEPÓSITOS

	Estructura %	Saldos en millones de soles con TCF 1/		Tasa de crecimiento (%)		
		Abr-18	Mar-18	Abr-18	Mes	12 Meses
Banco de la Nación	22,8	367	373	1,6	8,1	
Banca Múltiple	51,0	858	835	-2,7	0,0	
Instituciones No Bancarias	26,2	424	430	1,4	20,9	
Financieras	0,9	15	15	3,0	25,0	
Cajas Municipales	16,9	273	277	1,5	15,5	
Cajas Rurales	8,4	136	137	1,1	32,9	
TOTAL	100,0	1 649	1 638	-0,7	6,7	
Vista	22,9	394	375	-5,0	0,9	
Ahorro	45,5	740	746	0,8	5,4	
A plazo	31,6	515	517	0,4	13,4	
MN	85,6	1 412	1 402	-0,8	11,0	
ME	14,4	237	237	-0,1	-13,5	
ME (Mill. US\$)		73	73	-0,1	-13,5	

1/ TCF = Tipo de Cambio Fijo (S/ 3,24 por US\$).

Fuente: SBS y AFP.

Elaboración: BCRP - Sucursal Puno. Departamento de Estudios Económicos.

- Según tipo de depósito, los depósitos de ahorro, que concentran el 45,5 por ciento de los depósitos totales, mostraron un incremento interanual de 5,4 por ciento. Así mismo, los depósitos a plazo y a la vista crecieron 13,4 y 0,9 por ciento, respectivamente.
- Por tipo de instituciones, los depósitos en banca múltiple, que concentran el 51,0 por ciento de los depósitos totales, se mantuvieron sin variación. Y los depósitos en instituciones no bancarias mejoraron 20,9 por ciento; esta variación reflejó, principalmente, el incremento de depósitos en cajas rurales (32,9 por ciento), financieras (25,0 por ciento) y cajas municipales (15,5 por ciento).

GRÁFICO N° 8
PUNO: VARIACIÓN PORCENTUAL DE LOS DEPÓSITOS
(Respecto a similar mes del año anterior)

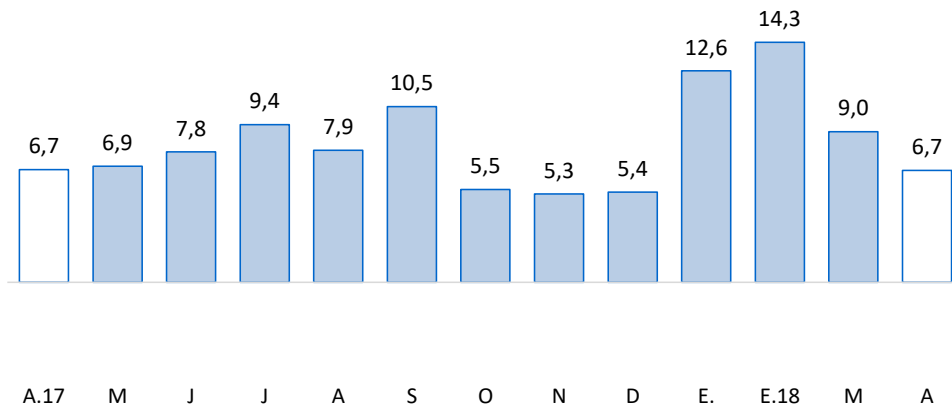

A.17 M J J A S O N D E. E.18 M A
Fuente: SBS y AFP.



V. EJECUCIÓN DE PRESUPUESTO PÚBLICO

8. Ingresos del Gobierno Nacional

- El ingreso del Gobierno Nacional en el departamento de Puno, durante **abril 2018**, creció 35,1 por ciento, interanual en términos reales; debido a incrementos en los ingresos tributarios (32,4 por ciento) y no tributarios (72,7 por ciento). Los ingresos tributarios representan el 91,4 por ciento del total de ingresos recaudados, y los no tributarios, el 8,6 por ciento restante.

CUADRO N° 13
PUNO: INGRESOS DEL GOBIERNO NACIONAL 1/ 2/
(Millones de soles)

RUBROS	ABRIL			ENERO - ABRIL		
	2017	2018	Var % real	2017	2018	Var % real
I. INGRESOS TRIBUTARIOS	35,4	47,1	32,4	153,4	164,3	6,2
1. Impuesto a la renta	14,0	19,0	35,9	68,0	70,2	2,3
Personas naturales	4,1	4,8	18,8	14,8	16,6	11,6
Personas jurídicas	7,5	9,6	26,5	46,7	43,0	-8,8
Regularización	2,4	4,6	95,4	6,5	10,6	61,8
2. Impuestos a la Importación	0,0	0,1	197,7	0,0	0,1	148,2
3. Impuestos a la Prod. y consumo	19,2	26,5	37,3	78,2	87,3	10,7
Impuesto General a las Ventas	18,7	26,0	38,4	76,9	85,7	10,5
Interno	5,8	8,5	45,3	29,4	33,7	13,6
Importaciones	12,9	17,5	35,3	47,5	52,0	8,5
Impuesto Selectivo al Consumo 2/	0,5	0,5	-3,4	1,3	1,6	21,9
4. Otros ingresos	2,2	1,5	-32,6	7,1	6,6	-7,2
II. INGRESOS NO TRIBUTARIOS	2,6	4,4	72,7	6,1	8,0	29,7
TOTAL	37,9	51,5	35,1	159,5	172,3	7,1

1/ Información actualizada al 30 de abril de 2018.

2/ Incluye el Impuesto Selectivo al Consumo interno y de importaciones.

Fuente: SUNAT.

Elaboración: BCRP - Sucursal Puno. Departamento de Estudios Económicos.

9. Ejecución del presupuesto de gastos del Gobierno General

- La ejecución del presupuesto de gastos en el departamento de Puno, durante abril, presentó un incremento de 6,3 por ciento, interanual en términos reales; debido a una mayor ejecución del Gobierno Regional (20,3 por ciento) y Gobierno Nacional (5,2 por ciento), en especial, gastos de capital con un crecimiento de 76,3 y 6,0 por ciento, respectivamente. Este resultado fue atenuado por menores gastos de los Gobiernos Locales (-11,6 por ciento), especialmente, gastos de capital (-29,4 por ciento).
- En tanto, el gasto corriente no financiero creció 10,3 por ciento; y el gasto de capital se incrementó 1,3 por ciento, debido a la mayor inversión pública.

CUADRO N° 14
PUNO: EJECUCIÓN DEL PRESUPUESTO DE GASTOS DEL GOBIERNO GENERAL
(Millones de soles)

RUBROS	ABRIL			ENERO - ABRIL		
	2017	2018	Var. % real	2017	2018	Var. % real
Gobierno Nacional	244,7	258,8	5,2	624,8	609,6	-3,0
Gobierno Regional	104,6	126,5	20,3	393,8	495,5	24,8
Gobiernos Locales	66,8	59,3	-11,6	225,7	192,3	-15,3
Total	416,1	444,5	6,3	1 244,2	1 297,4	3,6
Corriente	231,9	257,1	10,3	801,7	908,3	12,5
Capital	184,1	187,4	1,3	442,5	389,1	-12,6
Inversión Pública	177,1	180,3	1,3	380,9	381,3	-0,4

Fuente: MEF.

Elaboración: BCRP - Sucursal Puno. Departamento de Estudios Económicos.

10. Gasto corriente no financiero

- El gasto corriente no financiero presentó un crecimiento de 10,3 por ciento, interanual en términos reales; debido a mayores montos devengados por el Gobierno Regional (16,1 por ciento) y Gobierno Nacional (4,2 por ciento), en especial, gastos en remuneraciones; también aumentó en los Gobiernos Locales (13,7 por ciento), principalmente, bienes y servicios.

CUADRO N° 15
PUNO: GASTO CORRIENTE NO FINANCIERO
(Millones de soles)

RUBROS	ABRIL			ENERO - ABRIL		
	2017	2018	Var. % real	2017	2018	Var. % real
- Gobierno Nacional	107,2	112,2	4,2	338,8	375,2	10,1
- Gobierno Regional	97,3	113,5	16,1	369,1	433,3	16,4
- Gobiernos Locales	27,5	31,4	13,7	93,7	99,9	5,8
TOTAL	231,9	257,1	10,3	801,7	908,3	12,5

Fuente: MEF.

Elaboración: BCRP - Sucursal Puno. Departamento de Estudios Económicos.

- En los cuatro meses del año, el gasto corriente no financiero aumentó en 12,5 por ciento en términos reales; debido al crecimiento del gasto del Gobierno Regional (16,4 por ciento), Gobierno Nacional (10,1 por ciento) y Gobiernos Locales (5,8 por ciento).

11. Inversión pública

- La inversión pública en Puno, correspondiente a los tres niveles de gobierno, totalizó en abril S/ 180,3 millones; 1,3 por ciento mayor, en términos reales, respecto a similar mes del año pasado. La inversión aumentó en el Gobierno Regional (76,3 por ciento) y el Gobierno Nacional (6,2 por ciento); atenuado por los Gobiernos Locales (-29,2 por ciento).

CUADRO N° 16
PUNO: INVERSIÓN PÚBLICA 1/
(Millones de soles)

RUBROS	ABRIL			ENERO - ABRIL		
	2017	2018	Var. % real	2017	2018	Var. % real
- Gobierno Nacional	130,8	139,6	6,2	224,6	227,0	0,5
- Gobierno Regional	7,3	13,0	76,3	24,7	62,2	150,7
- Gobiernos Locales	39,0	27,7	-29,2	131,7	92,2	-30,4
TOTAL	177,1	180,3	1,3	380,9	381,3	-0,4

1/ Comprende la formación bruta de capital.

Fuente: MEF.

Elaboración: BCRP - Sucursal Puno. Departamento de Estudios Económicos.

- Durante los cuatro primeros meses del año, la inversión pública acumuló un total de S/ 381,3 millones, 0,4 por ciento menor respecto a similar periodo del año pasado. La inversión acumulada se redujo en los Gobiernos Locales (-30,4 por ciento); resultado que fue atenuado por el Gobierno Regional (150,7 por ciento) y Gobierno Nacional (0,5 por ciento).

GRAFICO N° 9
PUNO: VARIACIÓN PORCENTUAL REAL DE INVERSIÓN PÚBLICA
 (Respecto a similar mes del año anterior)

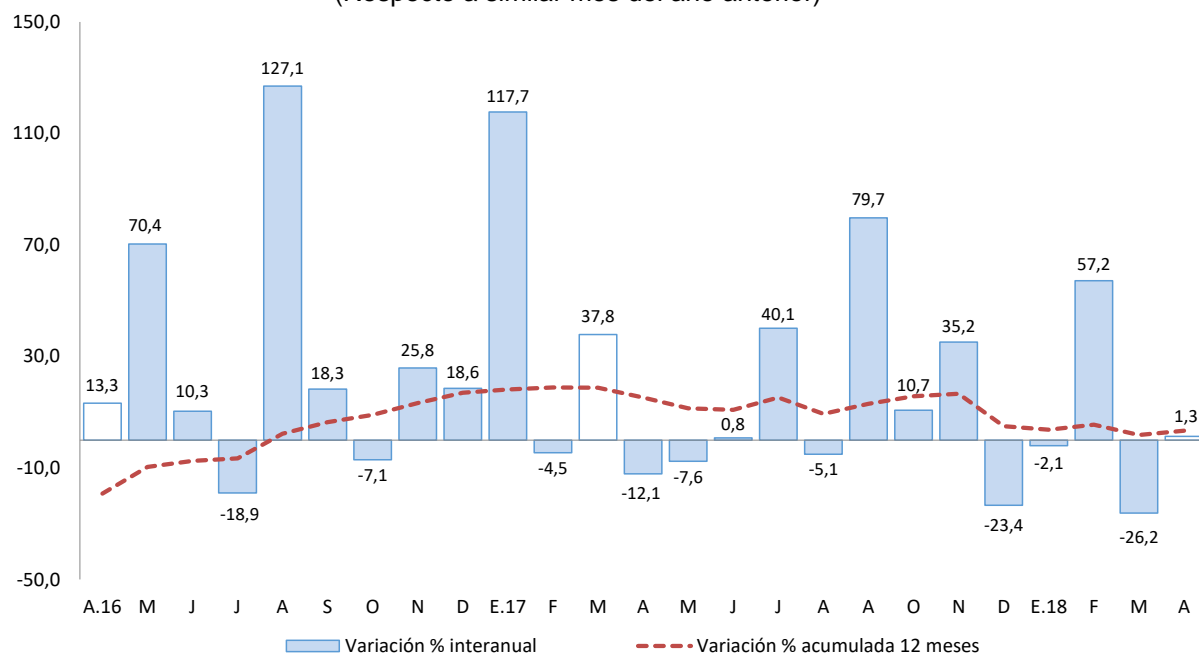

Fuente: MEF.
 Elaboración: BCRP - Sucursal Puno. Departamento de Estudios Económicos.

En cuanto a los principales proyectos que se ejecutaron en abril, destacaron:

- La "Instalación del servicio eléctrico rural de las localidades del sector 2, provincias de Puno, Chucuito, San Román, El Collao y Lampa - Puno" con S/ 4,3 millones devengados a cargo del Gobierno Nacional;
- La "Creación del sistema de servicio de agua potable y saneamiento básico rural en los centros poblados y anexos de la localidad de Ocuvi, distrito de Ocuvi, provincia de Lampa - Puno" con S/ 1,9 millones devengados a cargo de los Gobiernos Locales; y
- La "Ampliación y mejoramiento del sistema eléctrico, distrito de Cojata, provincia de Huancané - Puno" con S/ 1,6 millones de devengados a cargo del Gobierno Nacional.

VI. ANEXOS

ANEXO 1

PUNO: PRODUCCIÓN AGROPECUARIA 1/
(TM)

PRINCIPALES PRODUCTOS	2017										2018				PRINCIPALES PRODUCTOS
	Abr	May	Jun	Jul	Ago	Set	Oct	Nov	Dic	Ene	Feb	Mar	Abr		
AGRÍCOLA															AGRÍCOLA
Quinua	24 522	13 626	0	0	0	0	0	0	0	0	0	0	1 515	24 502	Quinua
Cañihua	2 568	1 827	0	0	0	0	0	0	0	0	0	0	193	2 853	Cañihua
Cebada Grano	10 303	16 322	417	0	0	0	0	0	0	0	0	0	96	10 141	Cebada Grano
Trigo	329	1 147	15	0	0	0	0	0	0	0	0	0	0	554	Trigo
Centeno Grano	0	26	36	0	0	0	0	0	0	0	0	0	0	0	Centeno Grano
Avena Grano	2 889	4 546	198	0	0	0	0	0	0	0	0	0	0	2 449	Avena Grano
Maiz Amiláceo	2 719	3 310	0	0	0	0	0	0	0	0	0	0	0	2 840	Maiz Amiláceo
Maiz Amarillo Duro	2 529	1 588	61	0	0	0	0	0	0	0	0	0	83	2 460	Maiz Amarillo Duro
Arroz	134	49	0	0	0	0	0	0	0	0	0	0	0	123	Arroz
Papa	370 076	250 479	2 877	0	0	0	0	11 227	22 792	0	0	19 678	60 449	400 242	Papa
Oca	14 741	13 468	0	0	0	0	0	0	0	0	0	0	51	15 680	Oca
Olluco	7 652	11 996	0	0	0	0	0	0	0	0	0	0	113	8 899	Olluco
Mashua	3 458	3 876	0	0	0	0	0	0	0	0	0	0	34	3 321	Mashua
Yuca	2 106	10 647	9 001	0	0	0	0	0	0	0	0	0	0	2 166	Yuca
Tarhui	3	1 099	343	0	0	0	0	0	0	0	0	0	0	5	Tarhui
Haba	7 315	4 639	0	0	0	0	0	0	8	0	235	2 433	7 119	Haba	
Arveja	240	806	0	0	0	0	0	0	0	0	0	0	0	205	Arveja
Cebolla	3 792	1 281	0	0	0	0	0	0	0	0	1 213	1 583	4 257	Cebolla	
Avena Forrajera	711 989	826 366	5 950	0	0	0	0	0	0	0	0	74 272	899 249	Avena Forrajera	
Cebada Forrajera	163 322	229 020	3 648	0	0	0	0	0	0	0	0	7 032	164 429	Cebada Forrajera	
Plátano	1 011	967	949	915	890	906	945	1 053	1 162	928	810	1 028	1 004	Plátano	
Naranja	942	6 412	8 502	6 381	5 153	0	0	0	0	0	0	42	921	Naranja	
Café	374	1 862	3 625	1 475	418	0	0	0	0	0	0	0	345	Café	
Alfalfa	398 510	283 210	101 328	0	0	0	0	80	33 619	16 119	101 575	288 077	368 383	Alfalfa	
Otros Pastos Cultivados	59 783	45 038	11 520	0	0	0	0	0	9 351	1 676	10 792	35 172	59 986	Otros Pastos Cultivados	
PECUARIA 2/															PECUARIA 2/
Carne de Vacuno	2 279	2 210	2 195	1 988	1 810	1 529	1 354	1 327	1 269	1 302	1 533	1 677	2 304	Carne de Vacuno	
Carne de Ovino	963	988	915	910	829	727	624	614	532	499	611	671	945	Carne de Ovino	
Carne de Alpaca	693	627	620	598	510	413	370	336	235	338	336	529	697	Carne de Alpaca	
Carne de Llama	182	167	166	139	125	114	93	84	98	98	124	131	182	Carne de Llama	
Carne de Porcino	271	259	265	280	227	198	168	177	161	148	192	194	272	Carne de Porcino	
Carne de Ave	303	284	300	249	232	238	245	257	274	269	319	305	311	Carne de Ave	
Leche de Vacuno	12 969	11 369	10 455	8 382	7 480	6 126	6 601	7 067	7 889	10 349	13 387	13 976	13 105	Leche de Vacuno	
Lana de Ovino	0	0	0	0	0	0	0	501	127	0	1 371	1 077	0	Lana de Ovino	
Fibra de Alpaca	0	0	0	0	0	0	0	1 286	289	152	442	466	0	Fibra de Alpaca	
Fibra de Llama	0	0	0	0	0	0	0	243	37	0	0	72	0	Fibra de Llama	
Otros pdtos. Pecuarios	1 562	1 442	1 415	1 338	1 397	1 198	1 165	1 100	1 025	915	1 168	1 237	1 573	Otros pdtos. Pecuarios	

1/ Cifras preliminares. Actualizado al 15-05-2018.

Fuente: DRA - Puno.

Elaboración: BCRP - Sucursal Puno. Departamento de Estudios Económicos.



ANEXO 2

PUNO: SUPERFICIE AGRÍCOLA SEMBRADA 1/
(Hectáreas)

PRINCIPALES CULTIVOS	2017										2018				PRINCIPALES CULTIVOS
	Abr	May	Jun	Jul	Ago	Set	Oct	Nov	Dic	Ene	Feb	Mar	Abr		
Quinua	0	0	0	0	0	8 964	24 674	2 278	0	0	0	0	0	Quinua	
Cañihua	0	0	0	0	0	663	3 480	1 410	87	0	0	0	0	Cañihua	
Cebada Grano	0	0	0	0	0	1 714	16 235	6 815	15	0	0	0	0	Cebada Grano	
Trigo	0	0	0	0	0	172	1 003	311	0	0	0	0	0	Trigo	
Centeno Grano	0	0	0	0	0	0	60	0	0	0	0	0	0	Centeno Grano	
Avena Grano	0	0	0	0	0	60	4 994	2 656	5	0	0	0	0	Avena Grano	
Maiz Amiláceo	0	0	0	0	621	1 867	1 416	0	0	0	0	0	0	Maiz Amiláceo	
Maiz Amarillo Duro	0	0	0	0	915	1 438	230	0	0	0	0	0	0	Maiz Amarillo Duro	
Arroz	0	0	0	0	0	60	54	0	0	0	0	0	0	Arroz	
Papa	0	0	780	1 489	3 428	9 843	27 941	15 026	1 452	0	0	0	0	Papa	
Oca	0	0	0	0	332	1 294	1 746	106	0	0	0	0	0	Oca	
Olluco	0	0	0	0	256	836	1 411	267	0	0	0	0	0	Olluco	
Mashua	0	0	0	0	67	322	540	38	0	0	0	0	0	Mashua	
Yuca	0	0	0	0	785	1 009	219	0	0	0	0	0	0	Yuca	
Tarhui	0	0	0	0	4	281	761	761	0	0	0	0	0	Tarhui	
Haba	0	0	0	9	1 339	5 384	3 494	91	0	0	0	0	0	Haba	
Arveja	0	0	0	0	151	559	327	16	0	0	0	0	0	Arveja	
Cebolla	0	0	0	4	29	158	260	6	3	0	0	0	0	Cebolla	
Avena Forrajera	0	0	0	0	0	6	5 968	34 080	30 240	2 961	0	0	0	Avena Forrajera	
Cebada Forrajera	0	0	0	0	0	1	309	4 841	9 933	1 835	0	0	0	Cebada Forrajera	
Plátano	0	0	0	0	0	0	0	0	0	0	0	0	0	Plátano	
Naranja	0	0	0	0	0	0	0	0	0	0	0	0	0	Naranja	
Café	0	0	0	0	0	0	0	0	3	0	0	0	0	Café	
Alfalfa	0	0	0	0	0	0	0	0	42	5 700	0	0	0	Alfalfa	
Otros Pastos Cultivados	0	0	0	0	0	0	0	0	3	265	0	0	0	Otros Pastos Cultivados	
TOTAL	0	0	780	1 502	7 927	34 631	95 122	68 705	41 780	10 761	0	0	0	TOTAL	

1/ Cifras preliminares, no incluye superficie instalada de cultivos permanentes. Actualizado al 15-05-2018.

Fuente: DRA - Puno.

Elaboración: BCRP - Sucursal Puno. Departamento de Estudios Económicos.



ANEXO 3

PUNO: EXTRACCIÓN Y PRODUCCIÓN PESQUERA 1/
(TM)

	2017									2018				
	Abr	May	Jun	Jul	Ago	Set	Oct	Nov	Dic	Ene	Feb	Mar	Abr	
CONSUMO HUMANO DIRECTO														CONSUMO HUMANO DIRECTO
Boga	0	0	0	0	0	0	0	0	0	0	0	0	0	Boga
Carachi	17	20	17	14	19	13	16	15	14	15	10	10	9	Carachi
Ispi	5	6	8	10	8	30	25	21	23	21	2	1	8	Ispi
Suche	0	0	0	0	0	0	0	0	0	0	0	0	0	Suche
Mauri	1	1	0	0	0	1	1	0	0	0	0	0	0	Mauri
Pejerrey	12	16	10	11	15	11	13	9	7	9	14	12	10	Pejerrey
Trucha Natural	1	2	4	3	1	1	1	2	2	2	5	4	3	Trucha Natural
Trucha Crianza	4 049	2 683	3 409	5 405	3 272	3 206	3 099	5 405	3 718	5 405	4 886	4 752	5 089	Trucha Crianza

1/ Cifras preliminares.

Fuente: PRODUCE - Puno.

Elaboración: BCRP - Sucursal Puno, Departamento de Estudios Económicos.



ANEXO 4

PUNO: PRODUCCIÓN MINERA 1/

(Contenido fino)

PRODUCTOS	2017										2018				PRODUCTOS
	Abr	May	Jun	Jul	Ago	Set	Oct	Nov	Dic	Ene	Feb	Mar	Abr		
MINERÍA METÁLICA															MINERÍA METÁLICA
Estaño (TMF)	1 532	1 561	1 701	1 782	1 726	1 336	1 471	1 359	1 306		1 359	1 327	1 421	1 540	Estaño (TMF)
Plomo (TMF)	223	258	170	267	0	88	0	330	145		330	0	0	0	Plomo (TMF)
Oro (kgr-f)	349 069	306 717	298 807	279 677	301 660	348 910	391 864	394 104	463 451		394 104	352 008	336 921	273 770	Oro (kgr-f)
Plata (kg-f)	326	20	22	19	18	171	15	149	353		149	16	15	17	Plata (kg-f)
Zinc (TMF)	129	0	0	0	0	98	0	48	491		48	0	0	0	Zinc (TMF)

1/ Cifras preliminares.

Fuente: MINEM.

Elaboración: BCRP - Sucursal Puno. Departamento de Estudios Económicos.

ANEXO 5

**PUNO: PRODUCCIÓN MANUFACTURERA 1/
(Índice 2007=100)**

PRODUCTOS	2017									2018				PRODUCTOS
	Abr	May	Jun	Jul	Ago	Set	Oct	Nov	Dic	Ene	Feb	Mar	Abr	
Bebidas gaseosas	20,7	29,4	26,7	32,6	33,5	28,7	26,4	28,5	30,7	28,2	24,5	6,5	6,5	Bebidas gaseosas
Productos de panadería	172,9	196,3	205,5	163,7	165,3	245,0	211,9	242,0	264,2	227,0	250,2	189,0	221,1	Productos de panadería
Ladrillos	61,3	37,8	63,0	9,7	78,9	50,1	59,5	49,5	69,9	64,2	58,5	116,9	117,0	Ladrillos
Cemento	0,0	0,0	0,0	0,0	0,0	0,0	0,0	0,0	0,0	0,0	0,0	0,0	0,0	Cemento
Cal 2/	527,6	555,7	520,1	566,8	604,5	633,5	612,4	479,0	555,9	616,1	476,4	680,2	645,0	Cal 2/
Prendas de Vestir	66,9	217,6	171,2	308,9	380,6	442,8	341,4	345,0	97,7	0,0	0,0	0,0	0,0	Prendas de Vestir
Muebles	50,5	55,6	12,1	23,7	22,4	19,4	27,0	36,0	32,9	39,7	57,3	57,0	57,1	Muebles
TOTAL	247,6	260,8	245,2	268,3	286,5	300,9	289,9	228,9	261,9	288,1	224,0	317,5	301,6	TOTAL

1/ Cifras preliminares

2/ Información estimada a partir de octubre 2015

Fuente: Empresas manufactureras respectivas.

Elaboración: BCRP - Sucursal Puno. Departamento de Estudios Económicos.



ANEXO 6

PUNO: PRODUCCIÓN MANUFACTURERA 1/
(Variación porcentual)

PRODUCTOS	2017										2018				PRODUCTOS
	Abr	May	Jun	Jul	Ago	Set	Oct	Nov	Dic	Ene	Feb	Mar	Abr		
Bebidas gaseosas	-49,0	-28,3	-22,6	6,6	-22,9	-26,5	-31,7	-33,7	-3,2	-32,4	-7,2	-77,6	-68,6	Bebidas gaseosas	
Productos de panadería	-13,3	-6,3	-8,0	-35,7	-24,5	42,6	2,0	4,3	8,9	-13,9	-0,2	2,8	27,9	Productos de panadería	
Ladrillos	16,6	30,6	12,5	-76,2	36,7	82,8	-15,4	-36,2	57,9	-11,0	80,7	107,2	91,0	Ladrillos	
Cemento	-	-	-	-	-	-	-	-	-	-	-	-	-	Cemento	
Cal 2/	12,7	12,6	35,1	25,7	19,5	26,2	50,2	23,1	51,7	54,0	32,5	45,8	22,2	Cal 2/	
Prendas de Vestir	0,8	-18,7	-37,1	-22,0	43,5	36,8	-7,8	187,5	26,0	-	-	-	-100,0	Prendas de Vestir	
Muebles	25,8	120,3	-61,8	383,6	129,2	-26,1	318,4	65,7	35,1	40,4	441,5	1719,8	13,1	Muebles	
TOTAL	12,1	11,3	32,7	24,1	19,2	26,2	47,6	23,3	50,7	51,4	32,3	44,9	21,9	TOTAL	

1/ Cifras preliminares

2/ Producción estimada a partir de octubre 2015

Fuente: Empresas manufactureras respectivas.

Elaboración: BCRP - Sucursal Puno. Departamento de Estudios Económicos.

ANEXO 7

PUNO: ARRIBO DE TURISTAS, SEGÚN NACIONALIDAD

(Número de personas)

	2017										2018			
	Mar	Abr	May	Jun	Jul	Ago	Set	Oct	Nov	Dic	Ene	Feb	Mar	
NACIONALES	63 365	59 591	64 943	61 389	59 591	71 734	61 411	65 826	64 861	67 387	70 004	76 522	62 506	NACIONALES
NORTE AMÉRICA	3 619	4 934	6 904	6 827	4 934	5 101	5 975	5 432	4 440	3 255	3 837	3 105	4 159	NORTE AMÉRICA
EE.UU.	2 603	3 214	4 943	5 424	3 214	3 641	3 768	3 583	2 537	2 272	2 363	1 999	2 525	EE.UU.
Canadá	742	898	1 410	788	898	793	1 541	1 391	1 222	403	838	536	767	Canadá
México	274	822	551	615	822	667	666	458	681	580	636	570	867	México
CENTRO AMÉRICA	134	176	264	110	176	158	109	199	190	149	488	224	224	CENTRO AMÉRICA
SUD AMÉRICA	3 955	4 305	4 125	4 549	4 305	4 875	4 433	5 018	3 017	3 594	7 687	5 947	4 505	SUD AMÉRICA
Argentina	997	1 315	1 206	973	1 315	998	1 317	1 186	586	510	1 913	999	1 087	Argentina
Bolivia	852	926	699	875	926	1 126	790	964	835	1 206	1 325	1 106	1 137	Bolivia
Brasil	860	955	1 251	1 482	955	1 498	1 352	1 205	657	705	1 938	760	636	Brasil
Chile	590	456	370	422	456	429	301	691	239	285	1 275	2 418	774	Chile
Colombia	468	519	371	652	519	549	460	688	466	725	1 108	332	661	Colombia
Ecuador	70	52	171	70	52	214	140	211	144	82	67	132	134	Ecuador
Venezuela	118	82	57	44	82	61	73	73	90	81	61	200	76	Venezuela
EUROPA	9 185	12 478	13 755	10 046	12 478	20 842	15 564	19 178	12 976	4 846	6 509	6 268	8 863	EUROPA
Inglaterra	1 333	1 604	2 082	1 329	1 604	1 911	2 177	2 645	1 546	455	825	994	802	Inglaterra
Alemania	1 725	1 840	1 903	1 441	1 840	2 409	2 427	3 380	2 089	648	862	1 232	1 784	Alemania
España	689	1 132	880	1 080	1 132	3 558	1 861	1 794	1 387	753	835	822	1 355	España
Francia	2 403	3 399	4 378	2 405	3 399	4 846	3 472	5 016	3 005	1 098	1 451	1 217	1 853	Francia
Italia	686	769	1 039	912	769	4 215	1 429	1 370	872	593	546	401	516	Italia
Otros Países	2 349	3 734	3 473	2 879	3 734	3 903	4 198	4 973	4 077	1 299	1 990	1 602	2 553	Otros Países
ASIA	1 638	1 574	1 413	1 358	1 574	1 386	1 290	1 367	1 418	1 526	1 906	2 364	2 043	ASIA
Japón	498	256	323	384	256	347	308	202	278	342	361	751	616	Japón
Korea	190	198	38	66	198	55	71	8	27	0	503	130	200	Korea
Otros Países	950	1 120	1 052	908	1 120	984	911	1 157	1 113	1 001	1 042	1 483	1 227	Otros Países
ÁFRICA	76	60	69	55	60	80	71	168	57	40	249	16	13	ÁFRICA
OTROS	1 222	1 539	1 849	1 421	1 539	1 240	2 041	1 841	1 312	799	1 115	651	1 076	OTROS
EXTRANJEROS	19 829	25 066	28 379	24 366	25 066	33 682	29 483	33 203	23 410	14 209	21 791	18 575	20 883	EXTRANJEROS
TOTAL GENERAL	83 194	84 657	93 322	85 755	84 657	105 416	90 894	99 029	88 271	81 596	91 795	95 097	83 389	TOTAL GENERAL

Fuente: MINCETUR

Elaboración: BCRP - Sucursal Puno. Departamento de Estudios Económicos.



ANEXO 8

PUNO: EXPORTACIONES (FOB), SEGÚN GRUPO DE PRODUCTOS

(Millones de US\$)

RUBROS	2017										2018				RUBROS
	Abr	May	Jun	Jul	Ago	Set	Oct	Nov	Dic	Ene	Feb	Mar	Abr		
1. PROD. TRADICIONALES	152,4	145,3	143,1	139,8	174,2	195,4	156,9	155,2	162,8	165,6	161,8	175,5	161,7	1. PROD. TRADICIONALES	
. Agropecuarios	0,1	0,1	0,0	0,0	0,0	0,2	0,5	0,2	0,9	0,2	0,3	0,2	0,0	. Agropecuarios	
. Mineros 1/	152,4	145,2	143,1	139,8	174,2	195,2	156,5	155,0	161,9	165,4	161,5	175,3	161,7	. Mineros 1/	
2. PROD. NO TRADICIONALES	2,5	2,0	3,1	4,9	6,4	7,2	6,0	2,8	2,3	3,9	2,2	2,2	3,5	2. PROD. NO TRADICIONALES	
. Agropecuarios	0,8	0,7	0,6	0,5	1,6	1,1	1,2	0,3	0,3	0,6	0,3	0,6	1,0	. Agropecuarios	
. Pesqueros	0,4	0,5	0,8	0,5	0,8	0,6	0,6	0,2	0,3	0,7	0,1	0,6	0,9	. Pesqueros	
. Textiles	0,7	0,5	0,6	0,6	0,7	0,9	1,1	1,0	1,3	2,2	1,7	0,8	1,2	. Textiles	
. Minería no metálica	0,6	0,3	0,2	0,2	0,3	0,4	0,6	0,4	0,4	0,4	0,1	0,2	0,3	. Minería no metálica	
. Resto de no tradicionales 2/	0,0	0,0	0,9	3,0	3,0	4,2	2,4	0,9	0,0	0,0	0,0	0,1	0,0	. Resto de no tradicionales 2/	
3. TOTAL	155,0	147,3	146,3	144,7	180,7	202,5	162,9	158,0	165,1	169,5	164,0	177,7	165,1	3. TOTAL	

1/ Productos de maderas, papeles, químicos, minería no metálica, sidero metalúrgicos y joyería, metal mecánico, sombreros de punto, bisutería, juguetes, fundas, instrumentos musicales, productos de hierro laminados, pieles y sus manufacturas.

FUENTE: SUNAT.

ELABORACIÓN: BCRP Sucursal Puno, Dpto. de Estudios Económicos.

ANEXO 9

PUNO: EXPORTACIONES DE PRODUCTOS TRADICIONALES

(Millones de US\$)

TIPO	2017									2018				TIPO
	Abr	May	Jun	Jul	Ago	Set	Oct	Nov	Dic	Ene	Feb	Mar	Abr	
AGROPECUARIOS	0,1	0,1	0,0	0,0	0,0	0,2	0,5	0,2	0,9	0,2	0,3	0,2	0,0	AGROPECUARIOS
Café														Café
Volumen (TM)	0,0	0,0	0,0	0,0	0,0	0,1	0,1	0,0	0,3	0,1	0,1	0,0	0,0	Volumen (TM)
Valor (Mill. US\$)	0,1	0,1	0,0	0,0	0,0	0,2	0,5	0,2	0,9	0,2	0,3	0,2	0,0	Valor (Mill. US\$)
Lana sin cardar ni peinar														Lana sin cardar ni peinar
Volumen (TM)	0,0	0,0	0,0	0,0	0,0	0,0	0,0	0,0	0,0	0,0	0,0	0,0	0,0	Volumen (TM)
Valor (Mill. US\$)	0,0	0,0	0,0	0,0	0,0	0,0	0,0	0,0	0,0	0,0	0,0	0,0	0,0	Valor (Mill. US\$)
Resto de agropecuarios 1/														Resto de agropecuarios 1/
Volumen (TM)	0,0	0,0	0,0	0,0	0,0	0,0	0,0	0,0	0,0	0,0	0,0	0,0	0,0	Volumen (TM)
Valor (Mill. US\$)	0,0	0,0	0,0	0,0	0,0	0,0	0,0	0,0	0,0	0,0	0,0	0,0	0,0	Valor (Mill. US\$)
MINEROS	152,4	145,2	143,1	139,8	174,2	195,2	156,5	155,0	161,9	165,4	161,5	175,3	161,7	MINEROS
Estaño														Estaño
Volumen (TM)	1,4	1,5	1,3	1,6	1,7	1,5	1,5	1,3	1,5	1,6	1,2	1,3	1,7	Volumen (TM)
Valor (Mill. US\$)	28,8	31,5	27,3	31,6	34,2	31,4	33,1	26,0	28,4	33,2	25,1	28,5	36,1	Valor (Mill. US\$)
Oro														Oro
Volumen (TM)	0,0	0,0	0,0	0,0	0,0	0,0	0,0	0,0	0,0	0,0	0,0	0,0	0,8	Volumen (TM)
Valor (Mill. US\$)	123,5	113,7	115,8	108,2	140,0	163,8	123,3	129,1	133,5	132,2	136,4	146,9	125,6	Valor (Mill. US\$)
Zinc														Zinc
Volumen (TM)	0,0	0,0	0,0	0,0	0,0	0,0	0,0	0,0	0,0	0,0	0,0	0,0	0,0	Volumen (TM)
Valor (Mill. US\$)	0,0	0,0	0,0	0,0	0,0	0,0	0,0	0,0	0,0	0,0	0,0	0,0	0,0	Valor (Mill. US\$)
Plomo														Plomo
Volumen (TM)	0,0	0,0	0,0	0,0	0,0	0,0	0,0	0,0	0,0	0,0	0,0	0,0	0,0	Volumen (TM)
Valor (Mill. US\$)	0,0	0,0	0,0	0,0	0,0	0,0	0,0	0,0	0,0	0,0	0,0	0,0	0,0	Valor (Mill. US\$)
Cobre														Cobre
Volumen (TM)	0,0	0,0	0,0	0,0	0,0	0,0	0,0	0,0	0,0	0,0	0,0	0,0	0,0	Volumen (TM)
Valor (Mill. US\$)	0,0	0,0	0,0	0,0	0,0	0,0	0,0	0,0	0,0	0,0	0,0	0,0	0,0	Valor (Mill. US\$)
Resto de mineros 2/														Resto de mineros 2/
Volumen	0,0	0,0	0,0	0,0	0,0	0,0	0,0	0,0	0,0	0,0	0,0	0,0	0,0	Volumen
Valor (Mill. US\$)	0,0	0,0	0,0	0,0	0,0	0,0	0,0	0,0	0,0	0,0	0,0	0,0	0,0	Valor (Mill. US\$)
TOTAL	152,4	145,3	143,1	139,8	174,2	195,4	156,9	155,2	162,8	165,6	161,8	175,5	161,7	TOTAL

1/ Comprende cueros, pieles en bruto, e hilados de lana cardada.

2/ Comprende minerales de los metales preciosos y sus concentrados, minerales de hierro y sus concentrados, y combustibles minerales.

FUENTE: SUNAT.

ELABORACIÓN: BCRP Sucursal Puno, Dpto. de Estudios Económicos.



ANEXO 10

PUNO: EXPORTACIONES DE PRODUCTOS NO TRADICIONALES

(Millones de US\$)

TIPO	2017									2018				TIPO
	Abr	May	Jun	Jul	Ago	Set	Oct	Nov	Dic	Ene	Feb	Mar	Abr	
AGROPECUARIOS	0,8	0,7	0,6	0,5	1,6	1,1	1,2	0,3	0,3	0,6	0,3	0,6	1,0	AGROPECUARIOS
Quinoa excepto para la siembra	0,8	0,6	0,6	0,5	1,4	0,7	0,6	0,3	0,1	0,6	0,2	0,5	0,8	Quinoa excepto para la siembra
Resto	0,0	0,1	0,0	0,0	0,2	0,4	0,6	0,1	0,1	0,0	0,1	0,0	0,2	Resto
PESQUEROS	0,4	0,5	0,8	0,5	0,8	0,6	0,6	0,2	0,3	0,7	0,1	0,6	0,9	PESQUEROS
Trucha Congelada	0,4	0,5	0,8	0,5	0,8	0,6	0,6	0,2	0,3	0,7	0,1	0,6	0,9	Trucha Congelada
TEXTILES	0,7	0,5	0,6	0,6	0,7	0,9	1,1	1,0	1,3	2,2	1,7	0,8	1,2	TEXTILES
Prendas de vestir y otras confecciones	0,0	0,1	0,0	0,1	0,0	0,1	0,0	0,0	0,0	0,0	0,0	0,0	0,0	Prendas de vestir y otras confecciones
Fibras textiles	0,6	0,4	0,5	0,5	0,4	0,8	0,9	0,9	1,1	2,2	1,5	0,7	1,2	Fibras textiles
Resto 1/	0,0	0,0	0,0	0,0	0,2	0,1	0,1	0,1	0,1	0,0	0,1	0,1	0,0	Resto 1/
MINERIA NO METALICA	0,6	0,3	0,2	0,2	0,3	0,4	0,6	0,4	0,4	0,4	0,1	0,2	0,3	MINERIA NO METALICA
Artículos de cerámica	0,0	0,0	0,0	0,0	0,0	0,0	0,0	0,0	0,0	0,0	0,0	0,0	0,0	Artículos de cerámica
Cemento y materiales de construcción	0,6	0,3	0,2	0,2	0,3	0,4	0,6	0,4	0,4	0,4	0,1	0,2	0,3	Cemento y materiales de construcción
Vidrio y artículos de vidrio	0,0	0,0	0,0	0,0	0,0	0,0	0,0	0,0	0,0	0,0	0,0	0,0	0,0	Vidrio y artículos de vidrio
Resto	0,0	0,0	0,0	0,0	0,0	0,0	0,0	0,0	0,0	0,0	0,0	0,0	0,0	Resto
RESTO DE NO TRADICIONALES 2/	0,0	0,0	0,9	3,0	3,0	4,2	2,4	0,9	0,0	0,0	0,0	0,1	0,0	RESTO DE NO TRADICIONALES 2/
PRODUCTOS NO TRADICIONALES	2,5	2,0	3,1	4,9	6,4	7,2	6,0	2,8	2,3	3,9	2,2	2,2	3,5	PRODUCTOS NO TRADICIONALES

1/ Incluye hilados y tejidos.

2/ Sombreros de punto, bisutería, juguetes, fundas, instrumentos musicales, productos de hierro laminados, pieles y sus manufacturas.

FUENTE: SUNAT.

ELABORACIÓN: BCRP Sucursal Puno, Dpto. de Estudios Económicos.

ANEXO 11

PUNO: ADUANA DE DESAGUADERO - IMPORTACIONES (FOB), SEGÚN USO O DESTINO ECONÓMICO 1/

(Millones de US\$)

RUBROS	2017										2018				RUBROS
	Abr	May	Jun	Jul	Ago	Set	Oct	Nov	Dic	Ene	Feb	Mar	Abr		
BIENES DE CONSUMO	7,1	8,7	7,0	6,6	6,5	6,6	7,0	6,1	6,0	5,9	5,0	6,9	7,0	BIENES DE CONSUMO	
. Alimentos y Bebidas	6,4	7,8	6,6	6,2	6,1	5,9	6,3	5,3	5,4	5,6	4,6	6,1	6,2	. Alimentos y Bebidas	
. Productos Farmacéuticos	0,2	0,5	0,0	0,0	0,0	0,0	0,0	0,0	0,0	0,0	0,0	0,0	0,0	. Productos Farmacéuticos	
. Utensilios Domésticos	0,0	0,0	0,0	0,0	0,0	0,0	0,0	0,0	0,0	0,0	0,0	0,0	0,0	. Utensilios Domésticos	
. Electrod.y Veh. Uso Part.	0,0	0,0	0,0	0,0	0,1	0,0	0,0	0,0	0,0	0,0	0,0	0,0	0,0	. Electrod.y Veh. Uso Part.	
. Otros	0,6	0,4	0,3	0,5	0,3	0,7	0,7	0,8	0,5	0,3	0,4	0,7	0,8	. Otros	
INSUMOS	13,9	14,3	14,0	10,8	14,4	12,7	12,2	15,9	15,2	11,2	11,6	14,9	23,5	INSUMOS	
. Combustibles y Lubricantes	1,3	0,7	1,1	1,5	2,1	2,4	2,8	2,9	1,9	0,1	1,1	1,8	2,0	. Combustibles y Lubricantes	
. Insumos para la Agricultura	10,5	12,2	11,7	7,7	10,0	8,5	7,5	11,2	11,2	10,0	8,9	11,4	19,3	. Insumos para la Agricultura	
. Insumos para la Industria	2,2	1,5	1,2	1,6	2,2	1,7	1,9	1,9	2,2	1,1	1,6	1,7	2,2	. Insumos para la Industria	
BIENES DE CAPITAL	1,1	0,1	1,3	0,0	0,3	0,4	0,6	0,0	1,6	1,1	1,2	0,0	0,0	BIENES DE CAPITAL	
. Maquinaria y Equipo	1,0	0,0	1,2	0,0	0,1	0,3	0,6	0,0	1,3	0,1	0,2	0,0	0,0	. Maquinaria y Equipo	
. Partes y Piezas	0,1	0,0	0,0	0,0	0,0	0,0	0,0	0,0	0,1	0,9	0,1	0,0	0,0	. Partes y Piezas	
. Herramientas	0,0	0,0	0,1	0,0	0,0	0,0	0,0	0,0	0,1	0,1	0,9	0,0	0,0	. Herramientas	
. Materiales de Construcción	0,0	0,1	0,0	0,0	0,2	0,0	0,0	0,0	0,0	0,0	0,0	0,0	0,0	. Materiales de Construcción	
TOTAL	22,1	23,1	22,3	17,5	21,1	19,6	19,9	22,0	22,7	18,2	17,8	21,7	30,5	TOTAL	

FUENTE: SUNAT.

ELABORACIÓN: BCRP Sucursal Puno, Dpto. de Estudios Económicos.



ANEXO 12

PUNO: CRÉDITOS, CON TCF = 3,24

(Millones de soles)

INSTITUCIONES	2017										2018				INSTITUCIONES
	Abr	May	Jun	Jul	Ago	Set	Oct	Nov	Dic	Ene	Feb	Mar	Abr		
Banco de la Nación	148	150	153	155	160	161	162	162	164	167	170	171	173	Banco de la Nación	
Agrobanco	38	37	33	31	29	30	29	28	28	26	25	23	22	Agrobanco	
Banca múltiple	1 555	1 561	1 569	1 572	1 578	1 675	1 666	1 688	1 634	1 652	1 651	1 656	1 668	Banca múltiple	
Inst. no bancarias	1 445	1 479	1 444	1 458	1 481	1 500	1 519	1 543	1 565	1 573	1 584	1 596	1 614	Inst. no bancarias	
. Cajas Municipales	970	981	991	1 004	1 021	1 032	1 044	1 055	1 064	1 074	1 079	1 088	1 097	. Cajas Municipales	
. Cajas Rurales	224	240	198	196	198	204	207	214	218	214	219	219	222	. Cajas Rurales	
. EDPYMES	10	10	3	3	3	3	3	3	3	3	3	2	2	. EDPYMES	
. Financieras	241	247	251	255	259	261	265	272	280	282	283	287	292	. Financieras	
TOTAL	3 185	3 227	3 199	3 215	3 249	3 366	3 376	3 422	3 391	3 418	3 430	3 447	3 477	TOTAL	

FUENTE: SBS y AFP.

ELABORACION: BCRP Sucursal Puno, Dpto. de Estudios Económicos.

ANEXO 13

PUNO: DEPÓSITOS, CON TCF = 3,24

(Millones de soles)

INSTITUCIONES	2017										2018				INSTITUCIONES
	Abr	May	Jun	Jul	Ago	Set	Oct	Nov	Dic	Ene	Feb	Mar	Abr		
Banco de la Nación	345	318	342	322	342	333	341	336	381	394	408	367	373	Banco de la Nación	
Banca múltiple	835	826	829	878	845	863	794	809	859	859	856	858	835	Banca múltiple	
Inst. no bancarias	356	372	381	386	387	390	400	406	412	420	422	424	430	Inst. no bancarias	
. Cajas Municipales	240	247	249	251	251	251	254	259	266	273	275	273	277	. Cajas Municipales	
. Cajas Rurales	103	112	120	121	123	126	132	133	133	133	133	136	137	. Cajas Rurales	
. Financieras	12	12	13	14	13	14	13	14	14	14	14	15	15	. Financieras	
TOTAL	1 536	1 516	1 552	1 587	1 575	1 586	1 534	1 551	1 652	1 673	1 686	1 649	1 638	TOTAL	

FUENTE: SBS y AFP.

ELABORACION: BCRP Sucursal Puno, Dpto. de Estudios Económicos.

ANEXO 14

PUNO: TASA DE MOROSIDAD

(En porcentajes)

INSTITUCIONES	2017											2018		INSTITUCIONES	
	Feb	Mar	Abr	May	Jun	Jul	Ago	Set	Oct	Nov	Dic	Ene	Feb		
Banco de la Nación	1,5	1,5	1,5	1,5	1,5	1,6	1,5	1,5	1,5	1,5	1,5	1,5	1,5	1,5	Banco de la Nación
Agrobanco	5,3	5,0	4,4	4,4	2,3	9,4	9,2	8,9	9,5	12,8	9,5	14,8	12,8	Agrobanco	
Banca múltiple	4,5	4,5	4,6	4,5	4,4	4,5	4,5	4,3	4,7	4,6	4,2	4,4	4,5	Banca múltiple	
Inst. no bancarias															Inst. no bancarias
. Cajas Municipales	6,0	5,9	6,1	6,3	6,3	6,5	6,5	6,3	6,7	6,5	5,4	5,8	6,1	. Cajas Municipales	
. Cajas Rurales	7,5	7,2	7,0	6,3	7,9	6,6	6,6	6,5	6,6	6,4	5,4	4,9	5,2	. Cajas Rurales	
. EDPYMES	8,6	8,7	9,2	9,6	10,6	10,8	11,3	12,6	12,8	11,1	9,8	16,2	18,5	. EDPYMES	
. Financieras	5,0	5,0	5,4	5,5	5,5	5,3	4,9	4,6	4,7	4,3	4,6	4,9	4,7	. Financieras	
TOTAL	5,1	5,0	5,2	5,2	5,2	5,2	5,2	5,0	5,3	5,2	4,6	4,9	5,0	TOTAL	

FUENTE: SBS y AFP.

ELABORACION: BCRP Sucursal Puno, Dpto. de Estudios Económicos.



ANEXO 15

PUNO: INGRESOS RECAUDADOS DEL GOBIERNO NACIONAL 1/
(Millones de soles)

RUBROS	2017										2018				RUBROS
	Abr	May	Jun	Jul	Ago	Set	Oct	Nov	Dic	Ene	Feb	Mar	Abr		
I. INGRESOS TRIBUTARIOS	35,4	43,2	32,5	30,0	33,3	32,2	35,2	34,1	35,7	40,3	36,0	40,8	47,1	I. INGRESOS TRIBUTARIOS	
1. Impuesto a la renta	14,0	18,3	10,8	10,8	11,0	12,5	11,9	11,3	11,5	15,8	15,4	20,0	19,0	1. Impuesto a la renta	
- Personas naturales	4,1	3,2	3,0	3,2	3,5	3,3	3,2	3,1	3,9	4,9	3,5	3,5	4,8	- Personas naturales	
- Personas jurídicas	7,5	8,4	7,5	7,5	7,4	9,0	8,6	8,0	7,5	10,8	11,8	10,8	9,6	- Personas jurídicas	
- Regularización	2,4	6,7	0,3	0,2	0,2	0,1	0,1	0,1	0,1	0,1	0,2	5,7	4,6	- Regularización	
2. Impuestos a la Importación	0,0	0,0	0,0	0,0	0,0	0,0	0,0	0,1	0,0	0,0	0,0	0,0	0,1	2. Impuestos a la Importación	
3. Impuestos a la Prod. y consumo	19,2	20,3	18,1	18,3	21,2	18,4	19,6	21,1	22,9	22,9	18,7	19,3	26,5	3. Impuestos a la Prod. y consumo	
. Impuesto General a las Ventas	18,7	20,1	18,1	18,2	20,7	18,0	19,2	20,9	22,6	22,5	18,3	18,9	26,0	. Impuesto General a las Ventas	
- Interno	5,8	6,6	6,0	7,0	8,0	7,4	7,5	8,3	8,7	11,0	7,6	6,6	8,5	- Interno	
- Importaciones	12,9	13,5	12,2	11,2	12,7	10,6	11,7	12,6	13,9	11,5	10,8	12,3	17,5	- Importaciones	
. Impuesto Selectivo al Consumo 2/	0,5	0,3	0,0	0,1	0,5	0,4	0,4	0,3	0,3	0,4	0,4	0,4	0,5	. Impuesto Selectivo al Consumo	
4. Otros ingresos	2,2	4,5	3,5	0,8	1,1	1,3	3,7	1,6	1,2	1,7	1,9	1,5	1,5	4. Otros ingresos	
II. INGRESOS NO TRIBUTARIOS	2,6	2,3	2,1	2,6	2,4	2,0	2,2	2,0	1,9	1,4	1,1	1,0	4,4	II. INGRESOS NO TRIBUTARIOS	
III. TOTAL	37,9	45,5	34,6	32,6	35,7	34,2	37,3	36,1	37,5	41,8	37,2	41,8	51,5	III. TOTAL	

1/ Información registrada al 31 de mayo de 2018.

2/ Incluye el Impuesto Selectivo al Consumo interno y de importaciones.

Fuente: SUNAT.

Elaboración: BCRP - Sucursal Puno. Departamento de Estudios Económicos.



ANEXO 16

PUNO: EJECUCIÓN DEL PRESUPUESTO DE GASTOS DEL GOBIERNO GENERAL

(Millones de soles)

TIPO DE GASTO	2017									2018				TIPO DE GASTO
	Abr	May	Jun	Jul	Ago	Set	Oct	Nov	Dic	Ene	Feb	Mar	Abr	
I. GASTOS CORRIENTES	231,9	211,3	251,8	231,0	266,9	189,0	238,5	233,9	435,4	200,2	240,4	210,6	257,1	I. GASTOS CORRIENTES
Gobierno Nacional	107,2	80,1	115,5	82,1	131,1	53,3	94,7	68,5	139,9	78,5	112,7	71,8	112,2	Gobierno Nacional
Gobierno Regional	97,3	98,6	106,0	113,8	106,5	105,4	111,6	136,7	229,1	108,2	103,0	108,6	113,5	Gobierno Regional
Gobiernos Locales	27,5	32,6	30,3	35,1	29,3	30,3	32,2	28,6	66,5	13,5	24,8	30,1	31,4	Gobiernos Locales
Remuneraciones	116,2	113,6	118,8	125,1	114,1	113,5	119,4	145,4	186,5	132,2	126,6	131,5	133,9	Remuneraciones
Gobierno Nacional	32,1	31,5	35,8	28,4	27,8	28,1	29,3	29,5	36,4	33,7	31,6	35,0	34,7	Gobierno Nacional
Gobierno Regional	78,2	76,3	77,3	87,9	80,1	79,6	83,9	110,3	142,0	93,6	88,1	89,4	92,9	Gobierno Regional
Gobiernos Locales	5,9	5,8	5,8	8,8	6,2	5,8	6,3	5,5	8,0	4,9	6,9	7,2	6,3	Gobiernos Locales
Bienes y servicios	61,9	60,6	62,0	70,8	90,8	54,6	70,4	63,5	149,4	26,1	50,4	61,7	68,4	Bienes y servicios
Gobierno Nacional	30,8	23,3	22,1	32,1	51,9	16,3	28,0	24,8	45,7	13,2	26,7	29,3	31,7	Gobierno Nacional
Gobierno Regional	11,7	15,0	19,7	16,7	18,6	17,5	20,3	18,0	53,2	5,0	7,5	10,9	13,5	Gobierno Regional
Gobiernos Locales	19,4	22,3	20,2	22,0	20,3	20,8	22,1	20,8	50,6	7,8	16,3	21,5	23,2	Gobiernos Locales
Transferencias 1/	53,8	37,2	70,9	35,2	62,0	20,9	48,7	24,9	99,5	42,0	63,4	17,4	54,7	Transferencias 1/
Gobierno Nacional	44,3	25,4	57,6	21,6	51,5	9,0	37,5	14,2	57,7	31,6	54,4	7,5	45,7	Gobierno Nacional
Gobierno Regional	7,4	7,3	9,0	9,3	7,7	8,2	7,3	8,4	33,9	9,5	7,4	8,4	7,0	Gobierno Regional
Gobiernos Locales	2,1	4,4	4,3	4,3	2,8	3,7	3,9	2,3	7,9	0,8	1,6	1,5	2,0	Gobiernos Locales
II. GASTOS DE CAPITAL	184,1	113,1	85,5	143,5	130,7	179,0	254,3	176,2	367,6	36,3	76,7	88,6	187,4	II. GASTOS DE CAPITAL
Gobierno Nacional	137,6	46,5	18,8	43,0	62,8	90,2	183,4	81,3	94,6	28,2	23,1	36,6	146,6	Gobierno Nacional
Gobierno Regional	7,3	19,5	21,1	18,2	28,4	19,3	22,9	37,2	95,4	3,7	32,0	13,4	13,0	Gobierno Regional
Gobiernos Locales	39,2	47,1	45,6	82,3	39,5	69,4	48,0	57,8	177,6	4,4	21,6	38,6	27,8	Gobiernos Locales
Formación bruta de capital	177,1	99,9	84,7	143,1	130,7	170,0	247,6	175,0	364,6	36,2	76,7	88,1	180,3	Formación bruta de capital
Gobierno Nacional	130,8	37,4	18,0	43,0	62,8	81,7	176,8	80,2	91,8	28,2	23,1	36,1	139,6	Gobierno Nacional
Gobierno Regional	7,3	15,5	22,1	18,2	28,4	19,3	22,9	37,2	95,4	3,7	32,0	13,4	13,0	Gobierno Regional
Gobiernos Locales	39,0	47,1	44,6	81,9	39,5	69,0	47,9	57,7	177,5	4,2	21,6	38,6	27,7	Gobiernos Locales
Otros gastos de capital 2/	7,0	13,2	0,8	0,4	0,0	8,9	6,6	1,2	3,0	0,1	0,0	0,5	7,1	Otros gastos de capital 2/
III. GASTOS NO FINANCIEROS	416,1	324,5	337,3	374,6	397,6	368,0	492,8	410,1	803,0	236,5	317,2	299,2	444,5	III. GASTOS NO FINANCIEROS
Gobierno Nacional	244,7	126,7	134,3	125,1	194,0	143,5	278,1	149,8	234,5	106,7	135,7	108,4	258,8	Gobierno Nacional
Gobierno Regional	104,6	118,1	127,1	132,0	134,8	124,7	134,5	173,9	324,5	111,9	135,0	122,1	126,5	Gobierno Regional
Gobiernos Locales	66,8	79,7	75,8	117,5	68,8	99,8	80,2	86,4	244,0	17,8	46,4	68,8	59,3	Gobiernos Locales

1/ Incluye el pago de pensiones, donaciones, transferencias y otros gastos corrientes.

2/ Incluye donaciones y transferencias.

Fuente: MEF.

Elaboración: BCRP - Sucursal Puno. Departamento de Estudios Económicos.

