

BANCO CENTRAL DE RESERVA DEL PERÚ
SUCURSAL PUNO



PUNO: Síntesis de Actividad Económica
Marzo 2018^{1,2}

Departamento de Estudios Económicos

¹ Participaron: Luis Arpi Quilca (Luis.arpi@bcrp.gob.pe), Liseth Condori Fernández (liseth.condori@bcrp.gob.pe) y Elizabeth Quispe Alvarez (elizabeth.quispe@bcrp.gob.pe).

² En este informe se presentan los saldos de los créditos y depósitos al cierre de operaciones de marzo 2018. Cabe destacar que los saldos de las cuentas expresadas en moneda extranjera se valúan al tipo de cambio constante del Programa Monetario de 2017 (S/ 3,24 por dólar), a fin de aislar el efecto de la valuación cambiaria sobre los saldos en dicha moneda.

ÍNDICE

	<i>Página</i>
RESUMEN EJECUTIVO.....	3
I. ACTIVIDAD PRODUCTIVA.....	5
1. Actividad primaria.....	5
1.1 Sector agropecuario.....	5
1.2 Sector pesca	6
1.3 Sector minería.....	7
2. Otros indicadores sectoriales.....	8
2.1 Sector manufactura.....	8
2.2 Arribos a los establecimientos de hospedaje.....	9
II. ASPECTOS LABORALES.....	10
3. Empleo	10
III. SECTOR EXTERNO.....	11
4. Exportaciones.....	11
5. Importaciones.....	12
IV. CRÉDITO Y DEPÓSITOS².....	13
6. Crédito.....	13
7. Depósitos	16
V. EJECUCIÓN DE PRESUPUESTO PÚBLICO.....	18
8. Ingresos del Gobierno Nacional.....	18
9. Ejecución del presupuesto de gastos del Gobierno General.....	18
10. Gasto corriente no financiero	19
11. Inversión pública	19
VI. ANEXOS	21

RESUMEN EJECUTIVO

Principales hechos de importancia

- La evolución de la **actividad primaria**, fue positiva en marzo, resultado de la recuperación de los sectores pesca y minería (19,5 y 0,9 por ciento, respectivamente); atenuado por agropecuaria (-2,5 por ciento).
- En cuanto a los **otros indicadores de actividad económica** en la región, creció, la producción industrial (45,7 por ciento), la exportación de bienes (20,9 por ciento), el crédito total (9,3 por ciento), el arribo a establecimientos de hospedaje (7,7 por ciento en **enero 2018**) y el empleo formal en empresas de más de 10 trabajadores en las ciudades de Puno y Juliaca (1,9 por ciento); mientras que disminuyó la inversión pública (-26,2 por ciento)

Actividad primaria

- El **sector agropecuario** mostró una caída de 2,5 por ciento interanual, obedeciendo a la menor producción agrícola (-1,4 por ciento) y pecuaria (-4,8 por ciento).
- El **sector pesca** registró un crecimiento de 19,5 por ciento, respecto a marzo del año anterior, resultado de la mayor producción de trucha criada en jaulas flotantes (19,7 por ciento).
- La **actividad minera** en marzo creció en 0,9 por ciento, respecto al 2017, básicamente por la mayor extracción de oro (6,6 por ciento) y estaño (4,5 por ciento), contrarrestada en parte por la menor producción de plata.

Otros indicadores de actividad económica

- La **producción manufacturera** mostró un crecimiento de 45,7 por ciento interanual en marzo, resultado de la mayor producción de cal (45,8 por ciento), así como el comportamiento mixto del resto de industrias.
- El **arribo a los establecimientos de hospedaje** aumentó en 7,7 por ciento interanual en **enero 2018**, resultado del mayor arribo de turistas nacionales (8,0 por ciento) y extranjeros (6,8 por ciento).
- El **empleo formal** en empresas de más de 10 trabajadores en las ciudades de Puno y Juliaca creció 1,9 por ciento, resultado de la mayor contratación de personal en los sectores transportes (7,7 por ciento), servicios (2,5 por ciento) y comercio (0,9 por ciento); contrarrestada por la actividad extractiva (-2,8 por ciento) e industria manufacturera (-0,2 por ciento).
- Las **exportaciones** de Puno realizada por diferentes zonas de embarque sumaron US\$ 177,7 en marzo, mayor en 20,9 por ciento interanual, resultado del mayor valor exportado de productos **tradicionales** (21,2 por ciento) y **no tradicionales** (1,3 por ciento).
- El **crédito total**, en la región (S/ 3 447 millones) creció 9,3 por ciento, en términos nominales, respecto a igual mes de 2017. El crédito **a personas** se incrementó 12,0 por ciento; y el crédito **a empresas** creció 8,0 por ciento.
- La **inversión pública** (S/ 88,1 millones) disminuyó 26,2 por ciento interanual, en términos reales, por menor inversión de los Gobiernos Locales (-33,0 por ciento) y el Gobierno Nacional (-30,1 por ciento); atenuado por el Gobierno Regional (31,4 por ciento).

CUADRO N° 1
PUNO: OTROS INDICADORES DE ACTIVIDAD ECONÓMICA
 (Variación % respecto a similar periodo del año anterior)

	Oct.17	Nov.17	Dic.17	Ene.18	Feb.18	Mar.18
Producción industrial 1/	↑ 47,6	↑ 23,3	↑ 50,7	↑ 52,1	↑ 32,3	↑ 45,7
Arribos establec. de hospedaje	↑ 4,1	↑ 4,5	↑ 1,3	↑ 7,7	↑ 7,7 *	↑ 7,7 *
Empleo formal urbano 2/	↑ 1,2	↑ 1,4	↑ 1,6	↑ 4,8	↑ 3,3	↑ 1,9
Exportaciones	↓ -10,4	↑ 5,9	↓ -11,8	↑ 14,7	↓ -2,5	↑ 20,9
Crédito total 3/	↑ 12,7	↑ 12,9	↑ 10,2	↑ 10,9	↑ 10,1	↑ 9,3
Crédito de consumo 3/	↑ 12,3	↑ 12,5	↑ 12,4	↑ 12,8	↑ 13,1	↑ 13,2
Crédito hipotecario 3/	↑ 1,6	↑ 3,9	↑ 3,5	↑ 3,4	↑ 4,5	↑ 2,3
Inversión pública 1/	↑ 10,7	↑ 35,2	↓ -23,4	↓ -2,1	↑ 57,2	↓ -26,2

1/ En términos reales.

2/ En empresas de 10 a más trabajadores situadas en las ciudades de Puno y Juliaca.

3/ En términos nominales.

(*) Información correspondiente a enero 2018.

Fuentes: BCRP - Sucursal Puno, Mincetur, MTPE, SBS y MEF.

I. ACTIVIDAD PRODUCTIVA

1. Actividad primaria

1.1 Sector agropecuario

- El **sector agropecuario** mostró un comportamiento negativo de 2,5 por ciento interanual en marzo, debido a la menor producción agrícola (-1,4 por ciento) y pecuaria (-4,8 por ciento).
- La **actividad agrícola** en marzo registró la cosecha de doce cultivos transitorios, principalmente papa, avena forrajera y quinua, obteniéndose una producción de 153 803 toneladas; que, adicionado a la producción de cultivos permanentes, se registró una producción total de 478 122 toneladas, significando una caída ligera de 1,4 por ciento en el VBP.
- Durante el primer trimestre, la actividad agrícola presentó un crecimiento de 2,3 por ciento; observándose los mayores resultados en la producción de alfalfa, papa, avena forrajera y otros pastos cultivados, debido a la mayor superficie cosechada de cultivos transitorios (69,5 por ciento).

CUADRO N° 2
PUNO: SECTOR AGROPECUARIO 1/
(Miles de toneladas)

Subsectores	Estructura Porcentual 2016 2/	Marzo			Enero – Marzo				
		2017	2018	Var.%	Contribución 3/	2017	2018	Var.%	Contribución 3/
AGRÍCOLA 2/	71,4			-1,4	-1,0			2,3	1,2
Orientada al mercado interno 2/	71,4			-1,4	-1,0			2,3	1,2
Quinua	3,5	1,5	1,5	3,6	0,0	1,5	1,5	3,6	0,0
Cebada Grano	1,4	0,1	0,1	-16,5	0,0	0,1	0,1	-16,5	0,0
Papa	25,3	74,1	66,4	-10,4	-2,7	85,5	86,1	0,7	0,1
Oca	1,2	0,0	0,1	41,7	0,0	0,0	0,1	41,7	0,0
Haba	1,2	2,9	2,4	-16,8	-0,2	3,0	2,7	-11,9	-0,1
Avena Forrajera	14,4	71,7	74,3	3,6	0,2	71,7	74,3	3,6	0,1
Cebada Forrajera	3,6	7,8	7,0	-9,4	-0,1	7,8	7,0	-9,4	0,0
Café	2,7	0,0	0,0	-	-	0,0	0,0	-	-
Alfalfa	9,6	264,7	288,1	8,8	2,1	383,1	405,8	5,9	1,2
Otros Pastos Cultivados	3,3	34,9	35,2	0,8	0,1	47,3	47,6	0,8	0,0
Otros cultivos 2/	5,3	2,4	1,8	-24,9	-0,5	3,8	3,2	-15,0	-0,3
PECUARIA 2/	28,6			-4,8	-1,6			-3,2	-1,5
Carne de vacuno 4/	7,1	1,7	1,7	0,7	0,0	4,5	4,5	1,2	0,1
Carne de ovino 4/	2,5	0,7	0,7	-1,2	0,0	1,8	1,8	-1,9	-0,1
Carne de alpaca 4/	1,1	0,5	0,5	6,7	0,1	1,3	1,2	-6,6	-0,1
Leche 4/	7,4	13,4	14,0	4,2	0,4	35,0	37,7	7,7	1,0
Lana de ovino 4/	1,7	1,7	1,1	-35,2	-1,9	3,6	2,4	-31,3	-2,2
Fibra de alpaca 4/	4,3	0,5	0,5	-1,7	-0,1	1,1	1,1	-0,5	0,0
Otros pdtos pecuarios 2/	4,5	5,0	5,0	0,7	0,0	13,6	13,1	-4,1	-0,3
SECTOR AGROPECUARIO 2/	100,0			-2,5	-2,5			-0,4	-0,4

1/ Cifras preliminares.

2/ A precios de 2007.

3/ En base a la estructura de similar período de 2017.

4/ Peso neto.

Fuente: DRA – Puno.

Elaboración: BCRP - Sucursal Puno, Departamento de Estudios Económicos.

- La **producción pecuaria** cayó en marzo 4,8 por ciento interanual, principalmente por la menor producción de lana de ovino (-35,2 por ciento), fibra de alpaca (-1,7 por ciento) y carne de ovino (-1,2 por ciento).
- Asimismo, entre enero y marzo, esta actividad se redujo en 3,2 por ciento interanual, esencialmente por la menor producción de lana de ovino, carne de alpaca y ovino, y fibra de alpaca.
- En cuanto al **avance de la siembra**, correspondiente a la actual campaña agrícola (2017/2018), en marzo la siembra fue nula, acumulando en los ocho meses de la campaña (agosto 2017-

marzo 2018) 258 165 hectáreas, principalmente de avena forrajera (73 255 hectáreas), papa (57 690 hectáreas) y quinua (35 916 hectáreas); debido a que son productos de mayor demanda regional. Comparado con la campaña anterior, la siembra fue mayor en 2,2 por ciento, debido a las adecuadas condiciones climáticas para la actividad agrícola.

CUADRO N° 3
PUNO: SUPERFICIE SEMBRADA 1/
(Hectáreas)

	Campaña Agrícola 2/		Variación	
	2016/2017	2017/2018	Absoluta	Porcentual
CULTIVOS TRANSITORIOS	248 770	252 152	3 382	1.4
Quinua	35 309	35 916	607	1.7
Cebada Grano	25 625	24 779	-846	-3.3
Papa	57 441	57 690	249	0.4
Oca	3 416	3 478	62	1.8
Haba	10 351	10 308	-43	-0.4
Avena Forrajera	68 040	73 255	5 215	7.7
Cebada Forrajera	18 739	16 919	-1 820	-9.7
Otros cultivos transitorios	29 849	29 807	-42	-0.1
CULTIVOS PERMANENTES	3 832	6 013	2 181	56.9
Café	8	3	-5	-62.5
Alfalfa	3 686	5 742	2 056	55.8
Otros Pastos Cultivados	138	268	130	94.2
Otros cultivos permanentes	0	0	0	-
Total	252 602	258 165	5 563	2.2

1/ Cifras preliminares.

2/ Acumulado de agosto a marzo.

Fuente: DRA – Puno.

Elaboración: BCRP - Sucursal Puno, Departamento de Estudios Económicos.

1.2 Sector pesca

- El sector pesca, en marzo presentó un incremento de 19,5 por ciento, respecto a similar mes de 2017, resultado de la mayor producción de trucha en jaulas flotantes (19,7 por ciento) destinada al consumo nacional y regional. Asimismo, aumentó la pesca de trucha natural (107,6 por ciento); situación que se vio atenuada ligeramente por la menor pesca de mauri (-87,8 por ciento), ispi (-76,7 por ciento), carachi (-56,3 por ciento) y pejerrey (-18,0 por ciento); pero no incidieron significativamente en el comportamiento del sector, porque la producción de trucha en jaulas flotantes representa el 99,7 por ciento del VBP pesquero y el resto sólo el 0,3 por ciento; este último porcentaje se debe a la sobrepesca informal y la depredación de las especies nativas por parte de las especies introducidas (trucha y pejerrey).

CUADRO N° 4
PUNO: SECTOR PESCA
(En toneladas)

	Marzo			Enero - Marzo		
	2017	2018	Var %	2017	2018	Var %
Consumo Humano Directo	4 016,2	4 778,8	19,0	11 293,1	15 146,8	34,1
- Boga	0,0	0,0	-	0,0	0,0	-
- Carachi	22,4	9,8	- 56,3	78,1	34,5	- 55,8
- Ispi	5,1	1,2	- 76,7	34,8	24,1	- 30,9
- Suche	0,0	0,1	-	0,0	0,2	-
- Mauri	1,1	0,1	- 87,8	3,5	0,5	- 84,9
- Pejerrey	14,5	11,9	- 18,0	41,6	34,6	- 16,7
- Trucha Natural	1,7	3,6	107,6	5,5	10,1	84,3
- Trucha Crianza	3 971,4	4 752,2	19,7	11 129,5	15 042,7	35,2
SECTOR PESCA 1/			19,5			34,8

1/ A precios de 2007.

Fuente: DIREPRO – Puno.

Elaboración: BCRP - Sucursal Puno, Departamento de Estudios Económicos.

- En el primer trimestre, el sector acumuló un crecimiento de 34,8 por ciento interanual, definida por la mayor producción de trucha en jaulas flotantes (35,2 por ciento) y trucha natural (84,3 por ciento); mientras que disminuyeron la pesca de mauri (-84,9 por ciento), carachi (-55,8 por ciento), ispi (-30,9 por ciento) y pejerrey (-16,7 por ciento).

1.3 Sector minería

- En marzo, la actividad minera se incrementó en 0,9 por ciento, respecto a su similar del año pasado, resultado de la mayor extracción de oro (6,6 por ciento) y estaño (4,5 por ciento), cuyos VBP representaron el 55,3 y 44,7 del total minero, respectivamente; contrarrestado en parte por la menor producción de plata (-92,9 por ciento) y la nula producción de zinc y plomo.

CUADRO N° 5
PUNO: SECTOR MINERÍA 1/
(Variación % real respecto a similar período del año anterior)

	Estructura Porcentual 2016 2/	Marzo				Enero – Marzo			
		2017	2018	Var %	Contribución 3/	2017	2018	Var %	Contribución 3/
Estaño (TMF)	42,9	1 360	1 421	4,5	1,9	4 017	4 107	2,2	1,0
Plomo (TMF)	1,3	168	0	- 100,0	- 2,3	168	330	96,4	0,8
Oro (kg-f)	53,8	316	337	6,6	3,4	968	1 083	11,9	6,5
Plata (kg-f)	0,6	215	15	- 92,9	- 0,6	273	180	- 33,9	- 0,1
Zinc (TMF)	1,4	98	0	- 100,0	- 1,6	98	48	- 50,6	- 0,3
SECTOR MINERÍA 2/	100,0			0,9	0,9			7,9	7,9

1/ Cifras preliminares.

2/ A precios de 2007.

3/ En base a la estructura porcentual de similar período de 2017.

Fuente: MINEM.

Elaboración: BCRP - Sucursal Puno, Departamento de Estudios Económicos.

GRÁFICO N° 1
PUNO: EVOLUCIÓN DE LA PRODUCCIÓN MINERA
(Variación % real respecto a similar mes del año anterior)

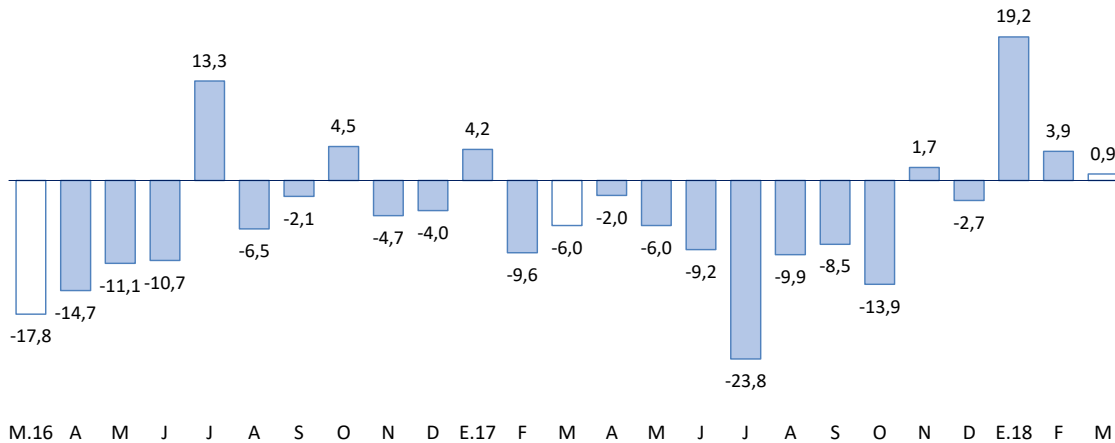

1/ A precios de 2007
Fuente: MINEM

- En el período enero-marzo, la actividad minera también registró un comportamiento positivo, esta vez de 7,9 por ciento interanual, resultado del crecimiento en la extracción de minerales, destacando las de oro, estaño y plomo.
- En marzo el precio promedio del estaño fue cUS\$/lb 962,25 menor en 2,2 por ciento al del mes anterior. De igual forma, el precio de la onza troy de oro fue de US\$ 1 324,66 inferior en 0,6 por ciento comparado con el mes anterior.



2. Otros indicadores sectoriales

2.1 Sector manufactura

- En marzo, el desempeño de la actividad manufacturera, mostró un crecimiento de 45,7 por ciento interanual; resultado de la mayor producción de cal (45,8 por ciento), cuyo VBP representa el 98,4 por ciento del total, muebles (17,1 veces), ladrillos (107,2 por ciento) y productos de panadería (35,5 por ciento); sin embargo, este comportamiento fue atenuado en parte por la menor de producción de bebidas gaseosas.

CUADRO N° 6
PUNO: SECTOR MANUFACTURA 1/
(Variación % real respecto a similar período del año anterior)

	Estructura Porcentual 2016 2/	Marzo		Enero – Marzo	
		Var %	Contribución 3/	Var %	Contribución 3/
MANUFACTURA NO PRIMARIA	100,0	45,7	45,7	43,9	43,9
. Bebida Gaseosas	0,7	-77,6	-0,4	-39,1	-0,3
. Pdtos de Panadería	0,8	35,5	0,2	4,0	0,0
. Ladrillos	0,4	107,2	0,5	48,9	0,2
. Cal (*)	96,8	45,8	45,0	44,6	43,6
. Prendas de Vestir (+)	1,0	-	0,0	-	-
. Muebles	0,1	1719,8	0,3	266,8	0,3
SECTOR MANUFACTURA	100,0	45,7	45,7	43,9	43,9

1/ Cifras preliminares.

(*) Información estimada desde octubre 2015.

2/ A precios de 2007.

(+) Información disponible a diciembre 2017.

3/ En base a la estructura porcentual de similar período de 2017.

Fuente: Empresas industriales respectivas, DIREPRO Puno.

Elaboración: BCRP - Sucursal Puno. Departamento de Estudios Económicos.

- En el primer trimestre del año, esta actividad acumuló un crecimiento de 43,9 por ciento, por la mayor producción de cal (44,6 por ciento) y ladrillos (48,9 por ciento); atenuado por bebidas gaseosas (-39,1 por ciento).

GRÁFICO N° 2
PUNO: EVOLUCIÓN DE LA PRODUCCIÓN MANUFACTURERA NO PRIMARIA
(Variación % real respecto a similar mes del año anterior)

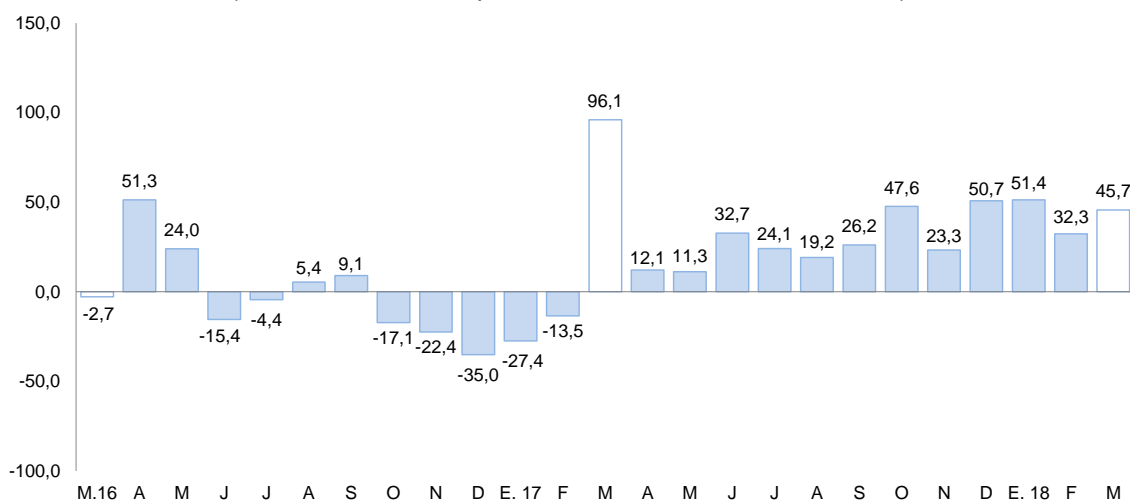

Fuente: Información de empresas.

2.2 Arribos a los establecimientos de hospedaje

- El número de arribos de turistas a los establecimientos de hospedaje (91 795) en la región aumentó en 7,7 por ciento interanual, un valor menor al registrado de 2017 que fue de 20,2 por ciento. El resultado presentado obedeció a la mayor afluencia de turistas nacionales (8,0 por ciento) y extranjeros (6,8 por ciento).
- En el acumulado de todo el año, esta actividad presentó un crecimiento de 4,9 por ciento interanual, por la mayor visita de turistas nacionales (11,3 por ciento) y la disminución de extranjeros (-8,9 por ciento).

GRÁFICO N° 3
PUNO: EVOLUCIÓN DE ARRIBOS A ESTABLECIMIENTOS DE HOSPEDAJE
(Variación %)

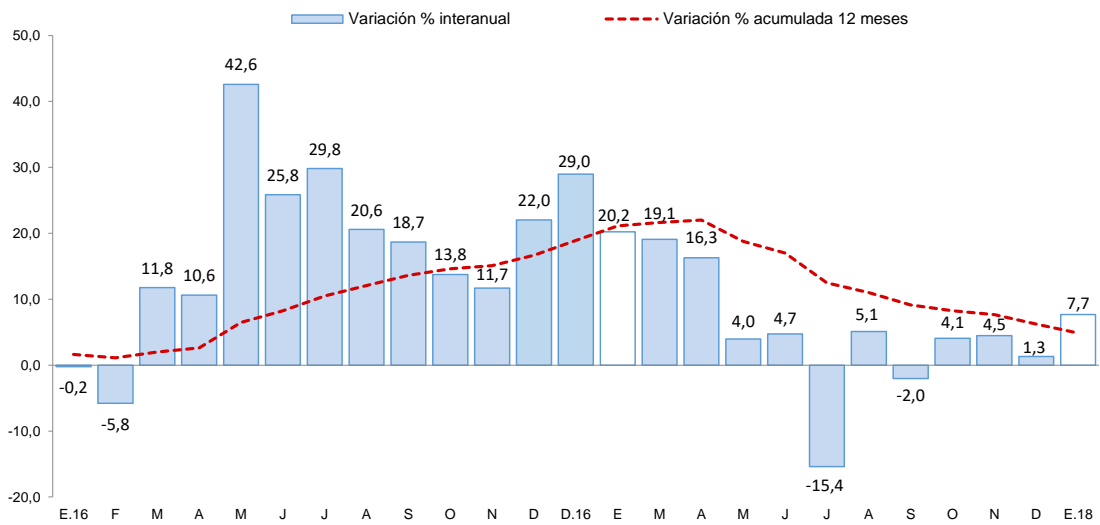

Fuente: Encuesta Mensual a Establecimientos de Hospedaje Temporal - MINCETUR

II. ASPECTOS LABORALES

3. Empleo

- El empleo en las ciudades de Puno y Juliaca, en empresas privadas formales de 10 a más trabajadores, aumentó 1,9 por ciento interanual, debido a la mayor captación de trabajadores para los sectores transportes (7,7 por ciento), servicios (2,5 por ciento) y comercio (0,9 por ciento). En el primer y tercer caso, para cubrir plazas vacantes de repartidores y comercializadoras de bebidas alcohólicas y gaseosas; en el segundo caso, se debe a una mayor demanda de servicios de enseñanzas de centros educativos. Este resultado fue atenuado por el menor número de personal en el sector extractiva (-2,8 por ciento) e industria manufacturera (-0,2 por ciento).

CUADRO N° 7
CIUDAD DE PUNO: ÍNDICE MENSUAL DE EMPLEO EN EMPRESAS PRIVADAS FORMALES DE 10 Y MÁS TRABAJADORES POR RAMA DE ACTIVIDAD ECONÓMICA 1/
 (Octubre 2010 = 100)

	Marzo			Enero – Marzo		
	2017	2018	Var %	2017	2018	Var %
Extractiva 2/	207,6	201,9	-2,8	202,5	197,8	-2,4
Industria manufacturera	95,4	95,2	-0,2	95,8	95,1	-0,7
Comercio	182,7	184,4	0,9	182,2	182,2	0,0
Transporte, almacenes y comunicaciones	123,7	133,3	7,7	123,6	132,4	7,2
Servicios 3/	125,5	128,7	2,5	115,0	121,0	5,2
TOTAL	132,6	135,2	1,9	125,5	129,7	3,3

Nota: La información corresponde al primer día de cada mes.

1/ Cifras preliminares.

2/ Conformada por las subramas agricultura, pesca y minería.

3/ Conformada por las subramas servicios prestados a empresas, restaurantes y hoteles, establecimientos financieros, enseñanza, servicios sociales y comunales, y electricidad, gas y agua.

Fuente: MTPE - Encuesta Nacional de Variación del Empleo (ENVME).

Elaboración: BCRP - Sucursal Puno. Departamento de Estudios Económicos.

GRÁFICO N° 4
CIUDADES DE PUNO Y JULIACA: EVOLUCIÓN DEL EMPLEO FORMAL URBANO EN EMPRESAS DE MÁS DE 10 TRABAJADORES
 (Variación % respecto a similar mes del año anterior)

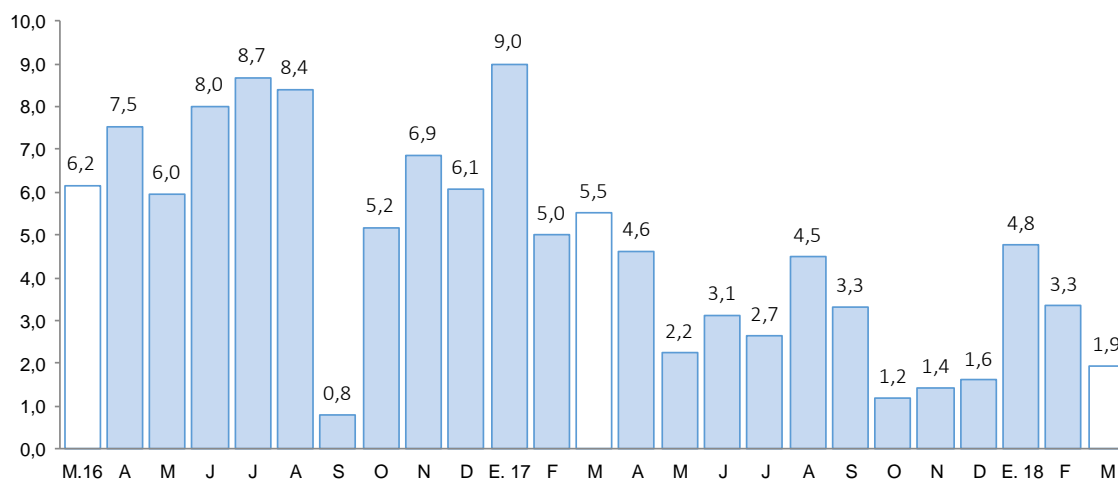

Fuente: MTPE

III. SECTOR EXTERNO

4. Exportaciones

- Las exportaciones de Puno sumaron en marzo US\$ 177,7 millones, 20,9 por ciento mayor respecto a igual mes del año pasado. Las exportaciones tradicionales y no tradicionales crecieron 21,2 y 1,3 por ciento, respectivamente.

CUADRO N° 8
PUNO: EXPORTACIONES POR GRUPO DE PRODUCTOS

RUBROS	Valor FOB en millones de US\$				Tasa de crecimiento (%)		
	feb-18	mar-18	ene-mar 17	ene-mar 18	Mes	12 Meses	Acum.
Productos Tradicionales	161,8	175,5	456,6	502,9	8,5	21,2	10,1
. Agropecuarios	0,3	0,2	0,8	0,7	-46,8	-57,3	-15,8
. Mineros	161,5	175,3	455,8	502,2	8,6	21,4	10,2
Productos No Tradicionales	2,2	2,2	6,3	8,3	-1,0	1,3	31,9
. Agropecuarios	0,3	0,6	1,4	1,5	60,1	-0,7	8,0
. Pesqueros	0,1	0,6	1,4	1,3	831,0	1,6	-6,5
. Textiles	1,7	0,8	1,8	4,7	-50,8	48,6	166,2
. Minería no metálica	0,1	0,2	1,6	0,7	63,7	-57,6	-55,8
. Resto de no tradicionales 1/	0,0	0,1	0,1	0,1	164,5	468,8	-22,7
Total	164,0	177,7	462,9	511,2	8,3	20,9	10,4

1/ Productos maderos y papeles, químicos, sidero metalúrgicos y joyería, metal mecánicos, sombreros de punto, fundas, instrumentos musicales, pieles y sus manufacturas.

FUENTE: SUNAT.

- En las exportaciones tradicionales (US\$ 175,5 millones), el crecimiento interanual fue resultado del mayor valor exportado de productos mineros (21,4 por ciento), principalmente oro (35,2 por ciento), atenuado por la menor exportación de estaño (-20,4 por ciento). Las exportaciones tradicionales representan el 98,8 por ciento del total exportado.
- En las exportaciones no tradicionales (US\$ 2,2 millones), el incremento interanual se sustenta en la mayor exportación de productos textiles (48,6 por ciento), en especial fibras textiles; productos pesqueros (1,6 por ciento), básicamente trucha congelada; y el resto de productos no tradicionales (4,7 veces más). Este crecimiento fue atenuado por la menor exportación de productos agropecuarios (-0,7 por ciento), principalmente el resto de agropecuarios; y productos de minería no metálica (-57,6 por ciento), especialmente cemento y materiales de construcción. Las exportaciones no tradicionales, en conjunto representan el 1,2 por ciento del total exportado.
- De enero a marzo, las exportaciones acumularon un valor de US\$ 511,2 millones, 10,4 por ciento mayor al valor exportado en igual periodo del pasado año. Las exportaciones tradicionales crecieron 10,1 por ciento y las no tradicionales aumentaron 31,9 por ciento.
- En el acumulado de exportaciones tradicionales (US\$ 502,9 millones), se observó un crecimiento en la exportación de productos mineros (10,2 por ciento), principalmente oro (19,5 por ciento), atenuado por la menor exportación de estaño (-19,7 por ciento).
- Por su parte, en el acumulado de productos no tradicionales (US\$ 8,3 millones), el incremento fue explicado por la mayor exportación de productos textiles (166,2 por ciento), principalmente fibras textiles; y productos agropecuarios (8,0 por ciento), en especial quinua. Este crecimiento fue atenuado por la menor exportación de productos de minería metálica (-55,8 por ciento), básicamente cemento y materiales de construcción; el resto de productos no tradicionales (-22,7 por ciento); y productos pesqueros (-6,5 por ciento), principalmente trucha congelada.
- El destino de las exportaciones se concentra en el bloque económico asiático que adquieren, en conjunto, el 56,5 por ciento del total exportado; siendo el principal mercado: India con 50,4 por ciento, seguido de Emiratos Árabes Unidos (4,1 por ciento) y Japón (1,7 por ciento). En otros bloques fueron importantes las exportaciones hacia Estados Unidos (15,7 por ciento), Suiza (15,1 por ciento) y Países Bajos (3,4 por ciento). Los principales productos exportados fueron: oro, estaño, fibras textiles, trucha congelada y quinua.

5. Importaciones

- Las importaciones en marzo fueron de US\$ 21,7 millones, 6,7 por ciento mayor, respecto a igual mes del año pasado. Siendo importante en el incremento; la mayor importación de insumos (23,5 por ciento), atenuado por los bienes de capital (-97,4 por ciento) y bienes de consumo (-14,6 por ciento).
- Dentro del total de importaciones, destaca la participación de insumos para la agricultura (52,5 por ciento), alimentos y bebidas (28,2 por ciento), y combustibles y lubricantes (8,2 por ciento).
- De enero a marzo, las importaciones acumularon un valor de US\$ 57,8 millones, 7,0 por ciento menor al valor importado en igual periodo del año pasado. Esto debido a la menor importación de bienes de consumo (-24,5 por ciento) e insumos (-0,9 por ciento), atenuada por los bienes de capital (3,5 veces más).

**CUADRO N° 9
PUNO: IMPORTACIONES SEGÚN USO O DESTINO ECONÓMICO**

RUBROS	Valor FOB en millones de US\$				Tasa de crecimiento (%)		
	feb-18	mar-18	ene-mar 17	ene-mar 18	Mes	12 Meses	Acum.
Bienes de Consumo	5,0	6,9	23,6	17,8	37,0	-14,6	-24,5
. Alimentos y Bebidas	4,6	6,1	20,0	16,4	33,2	-12,4	-18,3
. Productos Farmacéuticos	0,0	0,0	0,3	0,0	0,0	-100,0	-99,8
. Otros 1/	0,4	0,7	3,3	1,4	80,0	-6,6	-56,5
Insumos	11,6	14,9	38,0	37,7	28,6	23,5	-0,9
. Combustibles y Lubricantes	1,1	1,8	5,3	2,9	61,9	-24,0	-44,8
. Insumos para la Agricultura	8,9	11,4	28,4	30,3	28,5	39,6	6,9
. Insumos para la Industria	1,6	1,7	4,3	4,4	6,2	10,1	1,5
Bienes de Capital	1,2	0,0	0,5	2,3	-99,4	-97,4	346,4
. Maquinaria y Equipo	0,2	0,0	0,2	0,3	-100,0	-100,0	51,0
. Materiales de Construcción	0,0	0,0	0,1	0,0	0,0	-90,6	-83,5
. Otros 2/	1,0	0,0	0,2	2,0	-100,0	-100,0	967,7
Total	17,8	21,7	62,1	57,8	22,0	6,7	-7,0

1/ Otros: Utensilios Domésticos y Electrod. y Veh. Uso Part.

2/ Otros: Partes y Piezas y Herramientas

FUENTE: SUNAT.

IV. CRÉDITO Y DEPÓSITOS²

6. Crédito

- El crédito registró un crecimiento de 9,3 por ciento interanual en marzo, el cual significó un ritmo de crecimiento menor al registrado en similar mes de 2017 (10,7 por ciento).
- Según tipo de moneda, el 97,7 por ciento del crédito total fue otorgado en moneda nacional (S/ 3 368 millones), el cual creció 0,6 por ciento respecto al mes anterior, y 10,1 por ciento a 12 meses. Por su parte, el crédito otorgado en moneda extranjera (US\$ 24 millones) se redujo 4,9 por ciento en el mes, y 16,8 por ciento interanual.

**CUADRO N° 10
PUNO: CRÉDITOS**

	Estructura %	SalDOS en millones de soles con TCF 1/		Tasa de crecimiento (%)	
		Mar-18	Feb-18	Mar-18	Mes
Banco de la Nación	5,0	170	171	0,9	17,1
Agrobanco	0,7	25	23	-8,5	-37,9
Banca Múltiple	48,0	1 651	1 656	0,3	6,4
Instituciones No Bancarias	46,3	1 584	1 596	0,8	12,9
Financieras	8,3	283	287	1,3	21,9
Cajas Municipales	31,6	1 079	1 088	0,8	13,4
Cajas Rurales	6,4	219	219	0,2	4,7
Edpymes	0,1	3	2	-8,9	-76,7
TOTAL	100,0	3 430	3 447	0,5	9,3
Empresas	68,0	2 336	2 342	0,3	8,0
Personas	32,0	1 094	1 105	1,0	12,0
Consumo	29,0	988	998	1,1	13,2
Hipotecario	3,1	106	107	0,2	2,3
MN	97,7	3 347	3 368	0,6	10,1
ME	2,3	83	79	-4,9	-16,8
ME (Mill. US\$)		26	24	-4,9	-16,8

1/ TCF = Tipo de Cambio Fijo (S/ 3,24 por US\$).

Fuente: SBS y AFP.

Elaboración: BCRP, Sucursal Puno. Departamento de Estudios Económicos.

- Por tipo de institución, el crédito otorgado por la banca múltiple, que concentra el 48,0 por ciento de crédito total, creció 6,4 por ciento interanual. Y las instituciones no bancarias, que concentran el 46,3 por ciento del crédito total, mostraron un incremento de 12,9 por ciento interanual y fue resultado de mayores créditos otorgados por financieras (21,9 por ciento), cajas municipales (13,4 por ciento) y cajas rurales (4,7 por ciento); atenuado por las Edpymes (-76,7 por ciento). Los créditos otorgados por el Banco de la Nación aumentaron en 17,1 por ciento, mientras que Agrobanco mostró una reducción de 37,9 por ciento interanual.

GRÁFICO N° 5
PUNO: VARIACIÓN PORCENTUAL DE LOS CRÉDITOS
 (Respecto a similar mes del año anterior)

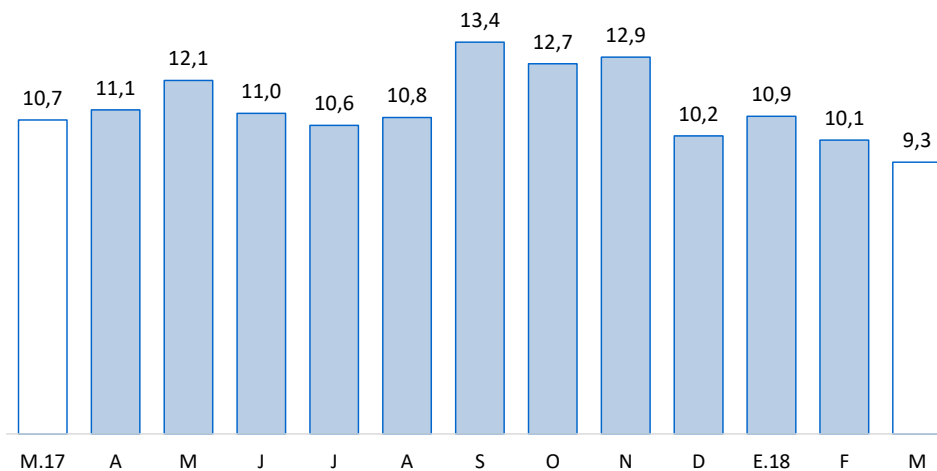

Fuente: SBS y AFP.

- En cuanto al tipo de crédito, el financiamiento a personas aumentó 12,0 por ciento interanual, principalmente por el crecimiento del crédito de consumo (13,2 por ciento). Y el financiamiento a empresas registró un incremento de 8,0 por ciento interanual.

GRÁFICO N° 6
PUNO: VARIACIÓN PORCENTUAL DEL TIPO DE CRÉDITO
 (Respecto a similar mes del año anterior)

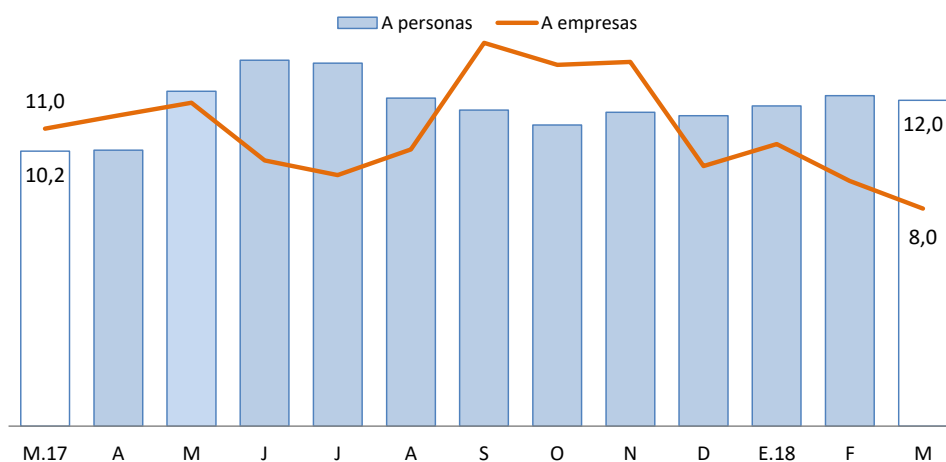

Fuente: SBS y AFP.

- La tasa de morosidad registrada en febrero fue 5,0 por ciento, 0,1 puntos porcentuales menos respecto al mismo mes de 2017 (5,1 por ciento).

CUADRO N° 11
PUNO: MOROSIDAD

	Tasa de Morosidad en puntos porcentuales		Variación Absoluta	
	Ene-18	Feb-18	Mes	12 Meses
Banco de la Nación	1,5	1,5	0,0	0,0
Agrobanco	14,8	12,8	-2,0	7,5
Banca Múltiple	4,4	4,5	0,0	0,0
Instituciones No Bancarias				
Financieras	4,9	4,7	-0,1	-0,3
Cajas Municipales	5,8	6,1	0,3	0,1
Cajas Rurales	4,9	5,2	0,3	-2,3
Edpymes	16,2	18,5	2,3	9,9
TOTAL	4,9	5,0	0,1	-0,1

Fuente: SBS.

Elaboración: BCRP, Sucursal Puno. Departamento de Estudios Económicos.

- Cabe destacar, que el mayor incremento en la tasa de morosidad comparado con febrero 2017, fue registrado por las Edpymes (9,9 puntos porcentuales), Agrobanco (7,5 puntos porcentuales) y cajas municipales (0,1 puntos porcentuales). Mientras, se redujeron las tasas de morosidad de cajas rurales (-2,3 puntos porcentuales) y financieras (-0,3 puntos porcentuales).

GRÁFICO N° 7
PUNO: TASA DE MOROSIDAD
(Porcentaje)

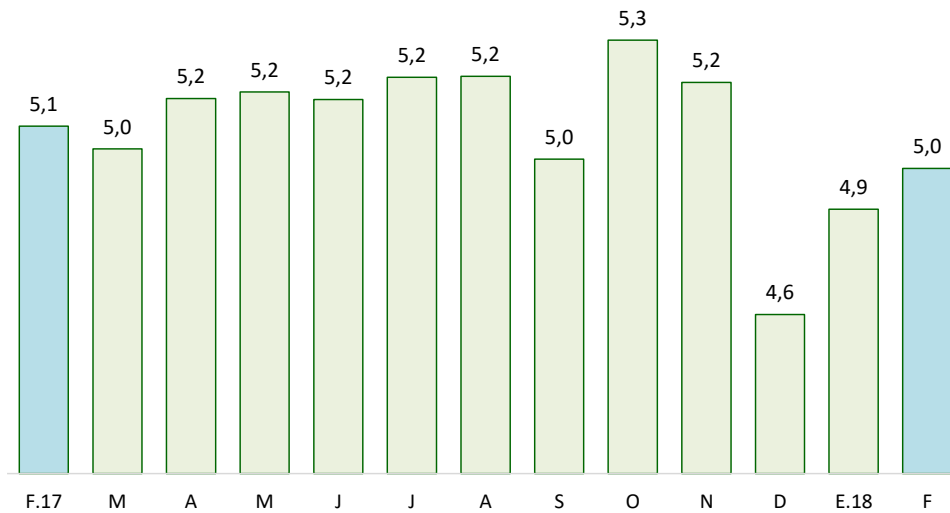

Fuente: SBS y AFP.

7. Depósitos

- Los depósitos crecieron 9,0 por ciento interanual en marzo, lo cual significó un ritmo de crecimiento mayor al registrado en similar mes de 2017 (-3,0 por ciento).
- Por tipo de moneda, los depósitos en soles (S/ 1 412 millones), que representan el 85,6 por ciento de los depósitos totales, disminuyeron 2,5 por ciento en el mes, pero crecieron 13,2 por ciento a 12 meses. Además, los depósitos en moneda extranjera (US\$ 73 millones) se redujeron 0,1 por ciento respecto al mes anterior, y 11,0 por ciento interanual. La tasa de dolarización de los depósitos en marzo fue 14,4 por ciento, menor en 3,2 puntos porcentuales frente a la tasa registrada en similar mes del año pasado (17,6 por ciento).

CUADRO N° 12
PUNO: DEPÓSITOS

	Estructura %	Saldos en millones de soles con TCF 1/		Tasa de crecimiento (%)		
		Mar-18	Feb-18	Mar-18	Mes	12 Meses
Banco de la Nación	22,3	408	367	-9,9	8,6	
Banca Múltiple	52,0	856	858	0,2	4,5	
Instituciones No Bancarias	25,7	422	424	0,5	19,7	
Financieras	0,9	14	15	3,1	23,0	
Cajas Municipales	16,6	275	273	-0,5	15,3	
Cajas Rurales	8,2	133	136	2,5	29,3	
TOTAL	100,0	1 686	1 649	-2,2	9,0	
Vista	23,9	415	394	-5,0	6,8	
Ahorro	44,9	758	740	-2,5	7,8	
A plazo	31,2	512	515	0,5	12,5	
MN	85,6	1 449	1 412	-2,5	13,2	
ME	14,4	237	237	-0,1	-11,0	
ME (Mill. US\$)		73	73	-0,1	-11,0	

1/ TCF = Tipo de Cambio Fijo (S/ 3,24 por US\$).

Fuente: SBS y AFP.

Elaboración: BCRP - Sucursal Puno. Departamento de Estudios Económicos.

- Según tipo de depósito, los depósitos de ahorro, que concentran el 44,9 por ciento de los depósitos totales, mostraron un incremento interanual de 7,8 por ciento. Así mismo, los depósitos a plazo y a la vista crecieron 12,5 y 6,8 por ciento, respectivamente.
- Por tipo de instituciones, los depósitos en banca múltiple, que concentran el 52,0 por ciento de los depósitos totales, se incrementaron 4,5 por ciento interanual. Y los depósitos en instituciones no bancarias mejoraron 19,7 por ciento; esta variación reflejó, principalmente, el incremento de depósitos en cajas rurales (29,3 por ciento), financieras (23,0 por ciento) y cajas municipales (15,3 por ciento).

GRÁFICO N° 8
PUNO: VARIACIÓN PORCENTUAL DE LOS DEPÓSITOS
(Respecto a similar mes del año anterior)

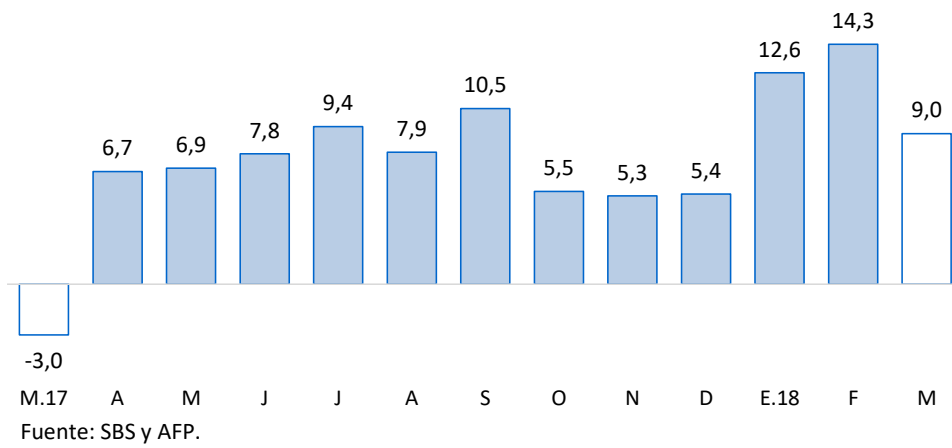

V. EJECUCIÓN DE PRESUPUESTO PÚBLICO

8. Ingresos del Gobierno Nacional

- El ingreso del Gobierno Nacional en el departamento de Puno, durante **marzo 2018**, disminuyó 0,7 por ciento, interanual en términos reales; debido a reducciones en los ingresos tributarios (-0,6 por ciento) y no tributarios (-7,0 por ciento). Los ingresos tributarios representan el 97,6 por ciento del total de ingresos recaudados, y los no tributarios, el 2,4 por ciento restante.

CUADRO N° 13
PUNO: INGRESOS DEL GOBIERNO NACIONAL 1/ 2/
(Millones de soles)

RUBROS	MARZO			ENERO - MARZO		
	2017	2018	Var % real	2017	2018	Var % real
I. INGRESOS TRIBUTARIOS	40,9	40,8	-0,6	118,0	117,2	-1,6
1. Impuesto a la renta	20,8	20,0	-4,3	54,1	51,2	-6,2
Personas naturales	3,7	3,5	-5,9	10,7	11,8	8,9
Personas jurídicas	13,5	10,8	-19,7	39,2	33,4	-15,5
Regularización	3,7	5,7	53,5	4,1	5,9	42,7
2. Impuestos a la Importación	0,0	0,0	-31,2	0,0	0,1	119,4
3. Impuestos a la Prod. y consumo	18,1	19,3	5,9	59,0	60,8	2,0
Impuesto General a las Ventas	17,9	18,9	5,3	58,2	59,7	1,6
Interno	7,1	6,6	-8,0	23,6	25,2	5,8
Importaciones	10,7	12,3	14,0	34,6	34,5	-1,4
Impuesto Selectivo al Consumo 2/	0,3	0,4	45,9	0,8	1,1	36,8
4. Otros ingresos	1,9	1,5	-21,4	4,9	5,1	4,3
II. INGRESOS NO TRIBUTARIOS	1,1	1,0	-7,0	3,6	3,6	-1,0
TOTAL	42,0	41,8	-0,7	121,6	120,7	-1,6

1/ Información actualizada al 31 de marzo de 2018.

2/ Incluye el Impuesto Selectivo al Consumo interno y de importaciones.

Fuente: SUNAT.

Elaboración: BCRP - Sucursal Puno. Departamento de Estudios Económicos.

9. Ejecución del presupuesto de gastos del Gobierno General

- La ejecución del presupuesto de gastos en el departamento de Puno, durante marzo, presentó una reducción de 19,5 por ciento, interanual en términos reales; debido a un menor gasto del Gobierno Nacional (-39,8 por ciento) y Gobiernos Locales (-22,3 por ciento), en especial, gastos de capital con una caída de 40,9 y 33,0 por ciento, respectivamente. Este resultado fue atenuado por mayores gastos del Gobierno Regional (18,1 por ciento), especialmente, gastos de capital (31,4 por ciento).
- En tanto, el gasto corriente no financiero disminuyó 13,0 por ciento; y el gasto de capital se redujo 31,7 por ciento, debido a la menor inversión pública (-26,2 por ciento).

CUADRO N° 14
PUNO: EJECUCIÓN DEL PRESUPUESTO DE GASTOS DEL GOBIERNO GENERAL
(Millones de soles)

RUBROS	MARZO			ENERO - MARZO		
	2017	2018	Var. % real	2017	2018	Var. % real
Gobierno Nacional	179,2	108,4	-39,8	380,0	350,8	-8,3
Gobierno Regional	103,0	122,1	18,1	289,2	369,0	26,4
Gobiernos Locales	88,2	68,8	-22,3	158,9	133,0	-16,9
Total	370,4	299,2	-19,5	828,1	852,9	2,2
Corriente	241,1	210,6	-13,0	569,7	651,3	13,4
Capital	129,2	88,6	-31,7	258,4	201,6	-22,5
Inversión Pública	119,0	88,1	-26,2	203,7	201,0	-2,0

Fuente: MEF.

Elaboración: BCRP - Sucursal Puno. Departamento de Estudios Económicos.

10. Gasto corriente no financiero

- El gasto corriente no financiero presentó una reducción de 13,0 por ciento, interanual en términos reales; debido a menores montos devengados por el Gobierno Nacional (-39,2 por ciento) y Gobiernos Locales (-2,3 por ciento); en especial, gastos en transferencias; atenuado por el aumento en el Gobierno Regional (16,7 por ciento), principalmente, remuneraciones.

CUADRO N° 15
PUNO: GASTO CORRIENTE NO FINANCIERO
(Millones de soles)

RUBROS	MARZO			ENERO - MARZO		
	2017	2018	Var. % real	2017	2018	Var. % real
- Gobierno Nacional	117,6	71,8	-39,2	231,6	263,0	12,8
- Gobierno Regional	92,8	108,6	16,7	271,9	319,8	16,6
- Gobiernos Locales	30,7	30,1	-2,3	66,2	68,4	2,5
TOTAL	241,1	210,6	-13,0	569,7	651,3	13,4

Fuente: MEF.

Elaboración: BCRP - Sucursal Puno. Departamento de Estudios Económicos.

- En los tres meses del año, el gasto corriente no financiero aumentó en 13,4 por ciento en términos reales; debido al crecimiento del gasto del Gobierno Regional (16,6 por ciento), Gobierno Nacional (12,8 por ciento) y Gobiernos Locales (2,5 por ciento).

11. Inversión pública

- La inversión pública en Puno, correspondiente a los tres niveles de gobierno, totalizó en marzo S/ 88,1 millones; 26,2 por ciento menor, en términos reales, respecto a similar mes del año pasado. La inversión disminuyó en los Gobiernos Locales (-33,0 por ciento) y el Gobierno Nacional (-30,1 por ciento); atenuado por el Gobierno Regional (31,4 por ciento).

CUADRO N° 16
PUNO: INVERSIÓN PÚBLICA 1/
(Millones de soles)

RUBROS	MARZO			ENERO - MARZO		
	2017	2018	Var. % real	2017	2018	Var. % real
- Gobierno Nacional	51,5	36,1	-30,1	93,7	87,4	-7,4
- Gobierno Regional	10,2	13,4	31,4	17,3	49,2	182,0
- Gobiernos Locales	57,4	38,6	-33,0	92,6	64,4	-30,9
TOTAL	119,0	88,1	-26,2	203,7	201,0	-2,0

1/ Comprende la formación bruta de capital.

Fuente: MEF.

Elaboración: BCRP - Sucursal Puno. Departamento de Estudios Económicos.

- Durante los tres primeros meses del año, la inversión pública acumuló un total de S/ 201,0 millones, 2,0 por ciento menor respecto a similar periodo del pasado año. La inversión acumulada se redujo en los Gobiernos Locales (-30,9 por ciento) y Gobierno Nacional (-7,4 por ciento); resultado que fue atenuado por el Gobierno Regional (182,0 por ciento).

GRAFICO N° 9
PUNO: VARIACIÓN PORCENTUAL REAL DE INVERSIÓN PÚBLICA
 (Respecto a similar mes del año anterior)

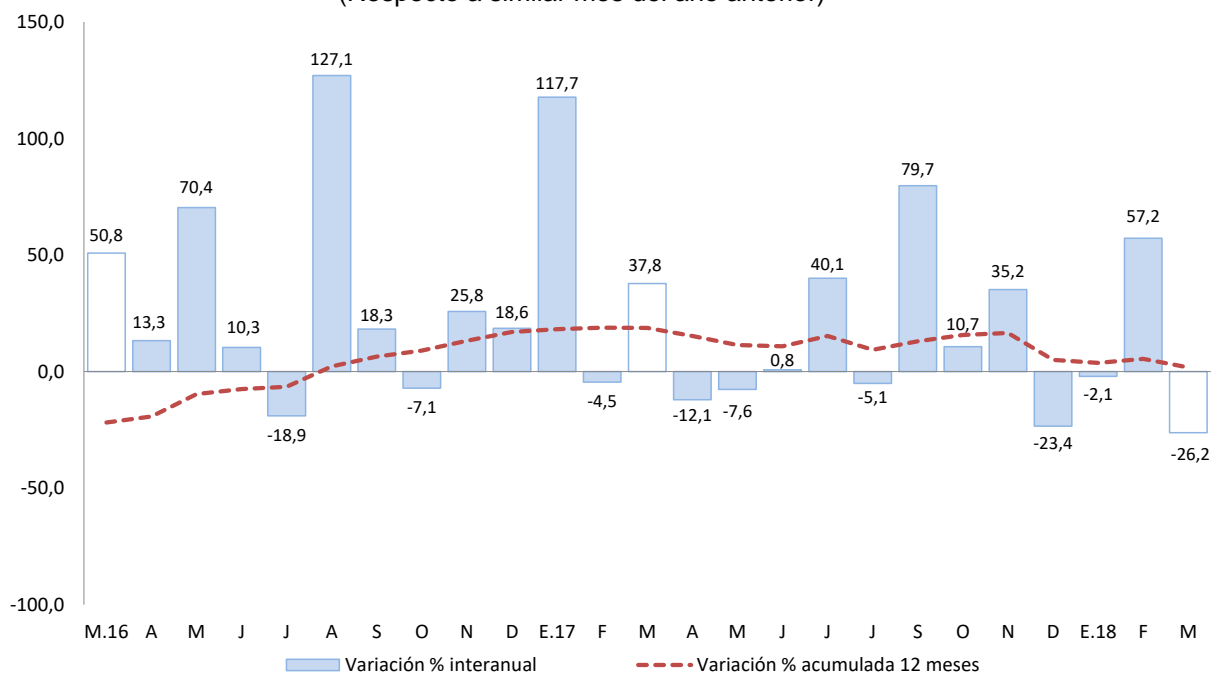

Fuente: MEF.

Elaboración: BCRP - Sucursal Puno. Departamento de Estudios Económicos.

En cuanto a los principales proyectos que se ejecutaron en marzo, destacaron:

- El "Mejoramiento de la carretera Emp. Pe - 34b (Rosario) - Carlos Gutierrez - Crucero - Quiscupunco - Oriental - Ananea - Cojata - Vilquechico - Emp. Pe - 34i (Coasia) por niveles de servicios" con S/ 4,8 millones devengados a cargo del Gobierno Nacional;
- La "Instalación del servicio eléctrico rural de las localidades del sector 2, de las provincias Chucuito, San Román, El Collao y Lampa - Puno" con S/ 3,5 millones devengados a cargo del Gobierno Nacional; y
- El "Mejoramiento de la carretera Dv. Caracara - Lampa - Cabanilla - Cabanillas" con S/ 2,1 millones de devengados a cargo del Gobierno Regional.

VI. ANEXOS

ANEXO 1

PUNO: PRODUCCIÓN AGROPECUARIA 1/
(TM)

PRINCIPALES PRODUCTOS	2017										2018			PRINCIPALES PRODUCTOS
	Mar	Abr	May	Jun	Jul	Ago	Set	Oct	Nov	Dic	Ene	Feb	Mar	
AGRÍCOLA														AGRÍCOLA
Quinua	1 462	24 522	13 626	0	0	0	0	0	0	0	0	0	1 515	Quinua
Cañihua	390	2 568	1 827	0	0	0	0	0	0	0	0	0	193	Cañihua
Cebada Grano	115	10 303	16 322	417	0	0	0	0	0	0	0	0	96	Cebada Grano
Trigo	0	329	1 147	15	0	0	0	0	0	0	0	0	0	Trigo
Centeno Grano	0	0	26	36	0	0	0	0	0	0	0	0	0	Centeno Grano
Avena Grano	0	2 889	4 546	198	0	0	0	0	0	0	0	0	0	Avena Grano
Maiz Amiláceo	0	2 719	3 310	0	0	0	0	0	0	0	0	0	0	Maiz Amiláceo
Maiz Amarillo Duro	89	2 529	1 588	61	0	0	0	0	0	0	0	0	83	Maiz Amarillo Duro
Arroz	0	134	49	0	0	0	0	0	0	0	0	0	0	Arroz
Papa	74 144	370 076	250 479	2 877	0	0	0	0	11 227	22 792	0	19 678	66 398	Papa
Oca	36	14 741	13 468	0	0	0	0	0	0	0	0	0	51	Oca
Olluco	106	7 652	11 996	0	0	0	0	0	0	0	0	0	113	Olluco
Mashua	34	3 458	3 876	0	0	0	0	0	0	0	0	0	34	Mashua
Yuca	0	2 106	10 647	9 001	0	0	0	0	0	0	0	0	0	Yuca
Tarhui	0	3	1 099	343	0	0	0	0	0	0	0	0	0	Tarhui
Haba	2 924	7 315	4 639	0	0	0	0	0	0	8	0	235	2 433	Haba
Arveja	0	240	806	0	0	0	0	0	0	0	0	0	0	Arveja
Cebolla	2 152	3 792	1 281	0	0	0	0	0	0	0	0	1 213	1 583	Cebolla
Avena Forrajera	71 711	711 989	826 366	5 950	0	0	0	0	0	0	0	0	74 272	Avena Forrajera
Cebada Forrajera	7 759	163 322	229 020	3 648	0	0	0	0	0	0	0	0	7 032	Cebada Forrajera
Plátano	1 027	1 011	967	949	915	890	906	945	1 053	1 162	928	810	1 028	Plátano
Naranja	42	942	6 412	8 502	6 381	5 153	0	0	0	0	0	0	42	Naranja
Café	0	374	1 862	3 625	1 475	418	0	0	0	0	0	0	0	Café
Alfalfa	264 722	398 510	283 210	101 328	0	0	0	0	80	33 619	16 119	101 575	288 077	Alfalfa
Otros Pastos Cultivados	34 905	59 783	45 038	11 520	0	0	0	0	0	9 351	1 676	10 792	35 172	Otros Pastos Cultivados
PECUARIA 2/														PECUARIA 2/
Carne de Vacuno	1 666	2 279	2 210	2 195	1 988	1 810	1 529	1 354	1 327	1 269	1 302	1 533	1 677	Carne de Vacuno
Carne de Ovino	679	963	988	915	910	829	727	624	614	532	499	611	671	Carne de Ovino
Carne de Alpaca	496	693	627	620	598	510	413	370	336	235	338	336	529	Carne de Alpaca
Carne de Llama	130	182	167	166	139	125	114	93	84	98	98	124	131	Carne de Llama
Carne de Porcino	193	271	259	265	280	227	198	168	177	161	148	192	194	Carne de Porcino
Carne de Ave	300	303	284	300	249	232	238	245	257	274	269	319	305	Carne de Ave
Leche de Vacuno	13 412	12 969	11 369	10 455	8 382	7 480	6 126	6 601	7 067	7 889	10 349	13 387	13 976	Leche de Vacuno
Lana de Ovino	1 663	0	0	0	0	0	0	0	501	127	0	1 371	1 077	Lana de Ovino
Fibra de Alpaca	474	0	0	0	0	0	0	0	1 286	289	152	442	466	Fibra de Alpaca
Fibra de Llama	71	0	0	0	0	0	0	0	243	37	0	0	72	Fibra de Llama
Otros pdtos. Pecuarios	1 233	1 562	1 442	1 415	1 338	1 397	1 198	1 165	1 100	1 025	915	1 168	1 237	Otros pdtos. Pecuarios

1/ Cifras preliminares. Actualizado al 15-04-2018.

Fuente: DRA - Puno.

Elaboración: BCRP - Sucursal Puno. Departamento de Estudios Económicos.



ANEXO 2

PUNO: SUPERFICIE AGRÍCOLA SEMBRADA 1/
(Hectáreas)

PRINCIPALES CULTIVOS	2017										2018			PRINCIPALES CULTIVOS
	Mar	Abr	May	Jun	Jul	Ago	Set	Oct	Nov	Dic	Ene	Feb	Mar	
Quinua	0	0	0	0	0	0	8 964	24 674	2 278	0	0	0	0	Quinua
Cañihua	0	0	0	0	0	0	663	3 480	1 410	87	0	0	0	Cañihua
Cebada Grano	0	0	0	0	0	0	1 714	16 235	6 815	15	0	0	0	Cebada Grano
Trigo	0	0	0	0	0	0	172	1 003	311	0	0	0	0	Trigo
Centeno Grano	0	0	0	0	0	0	0	60	0	0	0	0	0	Centeno Grano
Avena Grano	0	0	0	0	0	0	60	4 994	2 656	5	0	0	0	Avena Grano
Maiz Amiláceo	0	0	0	0	0	621	1 867	1 416	0	0	0	0	0	Maiz Amiláceo
Maiz Amarillo Duro	0	0	0	0	0	915	1 438	230	0	0	0	0	0	Maiz Amarillo Duro
Arroz	0	0	0	0	0	0	60	54	0	0	0	0	0	Arroz
Papa	0	0	0	780	1 489	3 428	9 843	27 941	15 026	1 452	0	0	0	Papa
Oca	0	0	0	0	0	332	1 294	1 746	106	0	0	0	0	Oca
Olluco	0	0	0	0	0	256	836	1 411	267	0	0	0	0	Olluco
Mashua	0	0	0	0	0	67	322	540	38	0	0	0	0	Mashua
Yuca	0	0	0	0	0	785	1 009	219	0	0	0	0	0	Yuca
Tarhui	0	0	0	0	0	4	281	281	0	0	0	0	0	Tarhui
Haba	0	0	0	0	9	1 339	5 384	3 494	91	0	0	0	0	Haba
Arveja	0	0	0	0	0	151	559	327	16	0	0	0	0	Arveja
Cebolla	0	0	0	0	4	29	158	260	6	3	0	0	0	Cebolla
Avena Forrajera	0	0	0	0	0	0	6	5 968	34 080	30 240	2 961	0	0	Avena Forrajera
Cebada Forrajera	0	0	0	0	0	0	1	309	4 841	9 933	1 835	0	0	Cebada Forrajera
Plátano	0	0	0	0	0	0	0	0	0	0	0	0	0	Plátano
Naranja	0	0	0	0	0	0	0	0	0	0	0	0	0	Naranja
Café	0	0	0	0	0	0	0	0	0	3	0	0	0	Café
Alfalfa	0	0	0	0	0	0	0	0	0	42	5 700	0	0	Alfalfa
Otros Pastos Cultivados	0	0	0	0	0	0	0	0	3	0	265	0	0	Otros Pastos Cultivados
TOTAL	0	0	0	780	1 502	7 927	34 631	94 642	67 944	41 780	10 761	0	0	TOTAL

1/ Cifras preliminares, no incluye superficie instalada de cultivos permanentes. Actualizado al 15-04-2018.

Fuente: DRA - Puno.

Elaboración: BCRP - Sucursal Puno. Departamento de Estudios Económicos.



ANEXO 3

**PUNO: EXTRACCIÓN Y PRODUCCIÓN PESQUERA 1/
(TM)**

	2017										2018			
	Mar	Abr	May	Jun	Jul	Ago	Set	Oct	Nov	Dic	Ene	Feb	Mar	
CONSUMO HUMANO DIRECTO														CONSUMO HUMANO DIRECTO
Boga	0	0	0	0	0	0	0	0	0	0	0	0	0	Boga
Carachi	22	17	20	17	14	19	13	16	15	14	15	10	10	Carachi
Ispi	5	5	6	8	10	8	30	25	21	23	21	2	1	Ispi
Suche	0	0	0	0	0	0	0	0	0	0	0	0	0	Suche
Mauri	1	1	1	0	0	0	1	1	0	0	0	0	0	Mauri
Pejerrey	14	12	16	10	11	15	11	13	9	7	9	14	12	Pejerrey
Trucha Natural	2	1	2	4	3	1	1	1	2	2	2	5	4	Trucha Natural
Trucha Crianza	3 971	4 049	2 683	3 409	5 405	3 272	3 206	3 099	5 405	3 718	5 405	4 886	4 752	Trucha Crianza

1/ Cifras preliminares.

Fuente: PRODUCE - Puno.

Elaboración: BCRP - Sucursal Puno, Departamento de Estudios Económicos.



ANEXO 4

PUNO: PRODUCCIÓN MINERA 1/

(Contenido fino)

PRODUCTOS	2017										2018			PRODUCTOS
	Mar	Abr	May	Jun	Jul	Ago	Set	Oct	Nov	Dic	Ene	Feb	Mar	
MINERÍA METÁLICA														MINERÍA METÁLICA
Estaño (TMF)	1 360	1 532	1 561	1 701	1 782	1 726	1 336	1 471	1 359	1 306	1 359	1 327	1 421	Estaño (TMF)
Plomo (TMF)	168	223	258	170	267	0	88	0	330	145	330	0	0	Plomo (TMF)
Oro (kgr-f)	316	349	307	299	280	302	349	392	394	463	394	352	337	Oro (kgr-f)
Plata (kg-f)	215	326	20	22	19	18	171	15	149	353	149	16	15	Plata (kg-f)
Zinc (TMF)	98	129	0	0	0	0	98	0	48	491	48	0	0	Zinc (TMF)

1/ Cifras preliminares.

Fuente: MINEM.

Elaboración: BCRP - Sucursal Puno. Departamento de Estudios Económicos.

ANEXO 5

**PUNO: PRODUCCIÓN MANUFACTURERA 1/
(Índice 2007=100)**

PRODUCTOS	2017										2018			PRODUCTOS
	Mar	Abr	May	Jun	Jul	Ago	Set	Oct	Nov	Dic	Ene	Feb	Mar	
Bebidas gaseosas	29,1	20,7	29,4	26,7	32,6	33,5	28,7	26,4	28,5	30,7	28,2	24,5	6,5	Bebidas gaseosas
Productos de panadería	183,8	172,9	196,3	205,5	163,7	165,3	245,0	211,9	242,0	264,2	227,0	250,2	249,0	Productos de panadería
Ladrillos	56,4	61,3	37,8	63,0	9,7	78,9	50,1	59,5	49,5	69,9	64,2	58,5	116,9	Ladrillos
Cemento	0,0	0,0	0,0	0,0	0,0	0,0	0,0	0,0	0,0	0,0	0,0	0,0	0,0	Cemento
Cal 2/	466,6	527,6	555,7	520,1	566,8	604,5	633,5	612,4	479,0	555,9	616,1	476,4	680,2	Cal 2/
Prendas de Vestir	0,0	66,9	217,6	171,2	308,9	380,6	442,8	341,4	345,0	97,7	0,0	0,0	0,0	Prendas de Vestir
Muebles	3,1	50,5	55,6	12,1	23,7	22,4	19,4	27,0	36,0	32,9	39,7	57,3	57,0	Muebles
TOTAL	219,2	247,6	260,8	245,2	268,3	286,5	300,9	289,9	228,9	261,9	288,1	224,0	318,0	TOTAL

1/ Cifras preliminares

2/ Información estimada a partir de octubre 2015

Fuente: Empresas manufactureras respectivas.

Elaboración: BCRP - Sucursal Puno. Departamento de Estudios Económicos.



ANEXO 6

PUNO: PRODUCCIÓN MANUFACTURERA 1/
(Variación porcentual)

PRODUCTOS	2017										2018			PRODUCTOS
	Mar	Abr	May	Jun	Jul	Ago	Set	Oct	Nov	Dic	Ene	Feb	Mar	
Bebidas gaseosas	-8,7	-49,0	-28,3	-22,6	6,6	-22,9	-26,5	-31,7	-33,7	-3,2	-32,4	-7,2	-77,6	Bebidas gaseosas
Productos de panadería	-26,4	-13,3	-6,3	-8,0	-35,7	-24,5	42,6	2,0	4,3	8,9	-13,9	-0,2	35,5	Productos de panadería
Ladrillos	-18,2	16,6	30,6	12,5	-76,2	36,7	82,8	-15,4	-36,2	57,9	-11,0	80,7	107,2	Ladrillos
Cemento	-	-	-	-	-	-	-	-	-	-	-	-	-	Cemento
Cal 2/	100,2	12,7	12,6	35,1	25,7	19,5	26,2	50,2	23,1	51,7	54,0	32,5	45,8	Cal 2/
Prendas de Vestir	-	0,8	-18,7	-37,1	-22,0	43,5	36,8	-7,8	187,5	26,0	-	-	-	Prendas de Vestir
Muebles	-66,3	25,8	120,3	-61,8	383,6	129,2	-26,1	318,4	65,7	35,1	40,4	441,5	1719,8	Muebles
TOTAL	96,1	12,1	11,3	32,7	24,1	19,2	26,2	47,6	23,3	50,7	51,4	32,3	45,7	TOTAL

1/ Cifras preliminares

2/ Producción estimada a partir de octubre 2015

Fuente: Empresas manufactureras respectivas.

Elaboración: BCRP - Sucursal Puno. Departamento de Estudios Económicos.

ANEXO 7

PUNO: ARRIBO DE TURISTAS, SEGÚN NACIONALIDAD

(Número de personas)

	2017												2018	
	Ene	Feb	Mar	Abr	May	Jun	Jul	Ago	Set	Oct	Nov	Dic	Ene	
NACIONALES	64 841	65 469	63 365	59 591	64 943	61 389	59 591	71 734	61 411	65 826	64 861	67 387	70 004	NACIONALES
NORTE AMÉRICA	3 290	2 149	3 619	4 934	6 904	6 827	4 934	5 101	5 975	5 432	4 440	3 255	3 837	NORTE AMÉRICA
EE.UU.	2 320	1 378	2 603	3 214	4 943	5 424	3 214	3 641	3 768	3 583	2 537	2 272	2 363	EE.UU.
Canadá	483	529	742	898	1 410	788	898	793	1 541	1 391	1 222	403	838	Canadá
México	487	242	274	822	551	615	822	667	666	458	681	580	636	México
CENTRO AMÉRICA	194	65	134	176	264	110	176	158	109	199	190	149	488	CENTRO AMÉRICA
SUD AMÉRICA	7 339	6 395	3 955	4 305	4 125	4 549	4 305	4 875	4 433	5 018	3 017	3 594	7 687	SUD AMÉRICA
Argentina	1 924	1 220	997	1 315	1 206	973	1 315	998	1 317	1 186	586	510	1 913	Argentina
Bolivia	1 358	929	852	926	699	875	926	1 126	790	964	835	1 206	1 325	Bolivia
Brasil	1 462	858	860	955	1 251	1 482	955	1 498	1 352	1 205	657	705	1 938	Brasil
Chile	1 058	2 765	590	456	370	422	456	429	301	691	239	285	1 275	Chile
Colombia	1 428	451	468	519	371	652	519	549	460	688	466	725	1 108	Colombia
Ecuador	60	116	70	60	171	101	52	214	140	211	144	82	67	Ecuador
Venezuela	49	56	118	82	57	44	82	61	73	73	90	81	61	Venezuela
EUROPA	6 531	5 767	9 185	12 478	13 755	10 046	12 478	20 842	15 564	19 178	12 976	4 846	6 509	EUROPA
Inglaterra	1 146	1 261	1 333	1 604	2 082	1 329	1 604	1 911	2 177	2 645	1 546	455	825	Inglaterra
Alemania	824	862	1 725	1 840	1 903	1 441	1 840	2 409	2 427	3 380	2 089	648	862	Alemania
España	556	466	689	1 132	880	1 080	1 132	3 558	1 861	1 794	1 387	753	835	España
Francia	1 426	1 288	2 403	3 399	4 378	2 405	3 399	4 846	3 472	5 016	3 005	1 098	1 451	Francia
Italia	723	313	686	769	1 039	912	769	4 215	1 429	1 370	872	593	546	Italia
Otros Países	1 856	1 577	2 349	3 734	3 473	2 879	3 734	3 903	4 198	4 973	4 077	1 299	1 990	Otros Países
ASIA	1 753	2 122	1 638	1 574	1 413	1 358	1 574	1 386	1 290	1 367	1 418	1 526	1 906	ASIA
Japón	250	673	498	256	323	384	256	347	308	202	278	342	361	Japón
Korea	274	200	190	198	38	66	198	55	71	8	27	0	503	Korea
Otros Países	1 229	1 249	950	1 120	1 052	908	1 120	984	911	1 157	1 113	1 001	1 042	Otros Países
ÁFRICA	212	59	76	60	69	55	60	80	71	168	57	40	249	ÁFRICA
OTROS	1 081	813	1 222	1 539	1 849	1 421	1 539	1 240	2 041	1 841	1 312	799	1 115	OTROS
EXTRANJEROS	20 400	17 370	19 829	25 066	28 379	24 366	25 066	33 682	29 483	33 203	23 410	14 209	21 791	EXTRANJEROS
TOTAL GENERAL	85 241	82 839	83 194	84 657	93 322	85 755	84 657	105 416	90 894	99 029	88 271	81 596	91 795	TOTAL GENERAL

Fuente: MINCETUR

Elaboración: BCRP - Sucursal Puno. Departamento de Estudios Económicos.



ANEXO 8

PUNO: EXPORTACIONES (FOB), SEGÚN GRUPO DE PRODUCTOS

(Millones de US\$)

RUBROS	2017										2018			RUBROS
	Mar	Abr	May	Jun	Jul	Ago	Set	Oct	Nov	Dic	Ene	Feb	Mar	
1. PROD. TRADICIONALES	144,8	152,4	145,3	143,1	139,8	174,2	195,4	156,9	155,2	162,8	165,6	161,8	175,5	1. PROD. TRADICIONALES
. Agropecuarios	0,4	0,1	0,1	0,0	0,0	0,0	0,2	0,5	0,2	0,9	0,2	0,3	0,2	. Agropecuarios
. Mineros 1/	144,4	152,4	145,2	143,1	139,8	174,2	195,2	156,5	155,0	161,9	165,4	161,5	175,3	. Mineros 1/
2. PROD. NO TRADICIONALES	2,2	2,5	2,0	3,1	4,9	6,4	7,2	6,0	2,8	2,3	3,9	2,2	2,2	2. PROD. NO TRADICIONALES
. Agropecuarios	0,6	0,8	0,7	0,6	0,5	1,6	1,1	1,2	0,3	0,3	0,6	0,3	0,6	. Agropecuarios
. Pesqueros	0,5	0,4	0,5	0,8	0,5	0,8	0,6	0,6	0,2	0,3	0,7	0,1	0,6	. Pesqueros
. Textiles	0,5	0,7	0,5	0,6	0,6	0,7	0,9	1,1	1,0	1,3	2,2	1,7	0,8	. Textiles
. Minería no metálica	0,5	0,6	0,3	0,2	0,2	0,3	0,4	0,6	0,4	0,4	0,4	0,1	0,2	. Minería no metálica
. Resto de no tradicionales 2/	0,0	0,0	0,0	0,9	3,0	3,0	4,2	2,4	0,9	0,0	0,0	0,0	0,1	. Resto de no tradicionales 2/
3. TOTAL	147,0	155,0	147,3	146,3	144,7	180,7	202,5	162,9	158,0	165,1	169,5	164,0	177,7	3. TOTAL

1/ Productos de maderas, papeles, químicos, minería no metálica, sidero metalúrgicos y joyería, metal mecánico, sombreros de punto, bisutería, juguetes, fundas, instrumentos musicales, productos de hierro laminados, pieles y sus manufacturas.

FUENTE: SUNAT.

ELABORACIÓN: BCRP Sucursal Puno, Dpto. de Estudios Económicos.

ANEXO 9

PUNO: EXPORTACIONES DE PRODUCTOS TRADICIONALES

(Millones de US\$)

TIPO	2017										2018			TIPO
	Mar	Abr	May	Jun	Jul	Ago	Set	Oct	Nov	Dic	Ene	Feb	Mar	
AGROPECUARIOS	0,4	0,1	0,1	0,0	0,0	0,0	0,2	0,5	0,2	0,9	0,2	0,3	0,2	AGROPECUARIOS
Café														Café
Volumen (TM)	0,1	0,0	0,0	0,0	0,0	0,0	0,1	0,1	0,0	0,3	0,1	0,1	0,0	Volumen (TM)
Valor (Mill. US\$)	0,4	0,1	0,1	0,0	0,0	0,0	0,2	0,5	0,2	0,9	0,2	0,3	0,2	Valor (Mill. US\$)
Lana sin cardar ni peinar														Lana sin cardar ni peinar
Volumen (TM)	0,0	0,0	0,0	0,0	0,0	0,0	0,0	0,0	0,0	0,0	0,0	0,0	0,0	Volumen (TM)
Valor (Mill. US\$)	0,0	0,0	0,0	0,0	0,0	0,0	0,0	0,0	0,0	0,0	0,0	0,0	0,0	Valor (Mill. US\$)
Resto de agropecuarios 1/														Resto de agropecuarios 1/
Volumen (TM)	0,0	0,0	0,0	0,0	0,0	0,0	0,0	0,0	0,0	0,0	0,0	0,0	0,0	Volumen (TM)
Valor (Mill. US\$)	0,0	0,0	0,0	0,0	0,0	0,0	0,0	0,0	0,0	0,0	0,0	0,0	0,0	Valor (Mill. US\$)
MINEROS	144,4	152,4	145,2	143,1	139,8	174,2	195,2	156,5	155,0	161,9	165,4	161,5	175,3	MINEROS
Estaño														Estaño
Volumen (TM)	1,8	1,4	1,5	1,3	1,6	1,7	1,5	1,5	1,3	1,5	1,6	1,2	1,3	Volumen (TM)
Valor (Mill. US\$)	35,8	28,8	31,5	27,3	31,6	34,2	31,4	33,1	26,0	28,4	33,2	25,1	28,5	Valor (Mill. US\$)
Oro														Oro
Volumen (TM)	0,0	0,0	0,0	0,0	0,0	0,0	0,0	0,0	0,0	0,0	0,0	0,0	0,0	Volumen (TM)
Valor (Mill. US\$)	108,7	123,5	113,7	115,8	108,2	140,0	163,8	123,3	129,1	133,5	132,2	136,4	146,9	Valor (Mill. US\$)
Zinc														Zinc
Volumen (TM)	0,0	0,0	0,0	0,0	0,0	0,0	0,0	0,0	0,0	0,0	0,0	0,0	0,0	Volumen (TM)
Valor (Mill. US\$)	0,0	0,0	0,0	0,0	0,0	0,0	0,0	0,0	0,0	0,0	0,0	0,0	0,0	Valor (Mill. US\$)
Plomo														Plomo
Volumen (TM)	0,0	0,0	0,0	0,0	0,0	0,0	0,0	0,0	0,0	0,0	0,0	0,0	0,0	Volumen (TM)
Valor (Mill. US\$)	0,0	0,0	0,0	0,0	0,0	0,0	0,0	0,0	0,0	0,0	0,0	0,0	0,0	Valor (Mill. US\$)
Cobre														Cobre
Volumen (TM)	0,0	0,0	0,0	0,0	0,0	0,0	0,0	0,0	0,0	0,0	0,0	0,0	0,0	Volumen (TM)
Valor (Mill. US\$)	0,0	0,0	0,0	0,0	0,0	0,0	0,0	0,0	0,0	0,0	0,0	0,0	0,0	Valor (Mill. US\$)
Resto de mineros 2/														Resto de mineros 2/
Volumen	0,0	0,0	0,0	0,0	0,0	0,0	0,0	0,0	0,0	0,0	0,0	0,0	0,0	Volumen
Valor (Mill. US\$)	0,0	0,0	0,0	0,0	0,0	0,0	0,0	0,0	0,0	0,0	0,0	0,0	0,0	Valor (Mill. US\$)
TOTAL	144,8	152,4	145,3	143,1	139,8	174,2	195,4	156,9	155,2	162,8	165,6	161,8	175,5	TOTAL

1/ Comprende cueros, pieles en bruto, e hilados de lana cardada.

2/ Comprende minerales de los metales preciosos y sus concentrados, minerales de hierro y sus concentrados, y combustibles minerales.

FUENTE: SUNAT.

ELABORACIÓN: BCRP Sucursal Puno, Dpto. de Estudios Económicos.



ANEXO 10

PUNO: EXPORTACIONES DE PRODUCTOS NO TRADICIONALES

(Millones de US\$)

TIPO	2017										2018			TIPO
	Mar	Abr	May	Jun	Jul	Ago	Set	Oct	Nov	Dic	Ene	Feb	Mar	
AGROPECUARIOS	0,6	0,8	0,7	0,6	0,5	1,6	1,1	1,2	0,3	0,3	0,6	0,3	0,6	AGROPECUARIOS
Quinoa excepto para la siembra	0,4	0,8	0,6	0,6	0,5	1,4	0,7	0,6	0,3	0,1	0,6	0,2	0,5	Quinoa excepto para la siembra
Resto	0,2	0,0	0,1	0,0	0,0	0,2	0,4	0,6	0,1	0,1	0,0	0,1	0,0	Resto
PESQUEROS	0,5	0,4	0,5	0,8	0,5	0,8	0,6	0,6	0,2	0,3	0,7	0,1	0,6	PESQUEROS
Trucha Congelada	0,5	0,4	0,5	0,8	0,5	0,8	0,6	0,6	0,2	0,3	0,7	0,1	0,6	Trucha Congelada
TEXTILES	0,5	0,7	0,5	0,6	0,6	0,7	0,9	1,1	1,0	1,3	2,2	1,7	0,8	TEXTILES
Prendas de vestir y otras confecciones	0,0	0,0	0,1	0,0	0,1	0,0	0,1	0,0	0,0	0,0	0,0	0,0	0,0	Prendas de vestir y otras confecciones
Fibras textiles	0,4	0,6	0,4	0,5	0,5	0,4	0,8	0,9	0,9	1,1	2,2	1,5	0,7	Fibras textiles
Resto 1/	0,1	0,0	0,0	0,0	0,0	0,2	0,1	0,1	0,1	0,1	0,0	0,1	0,1	Resto 1/
MINERIA NO METALICA	0,5	0,6	0,3	0,2	0,2	0,3	0,4	0,6	0,4	0,4	0,4	0,1	0,2	MINERIA NO METALICA
Artículos de cerámica	0,0	0,0	0,0	0,0	0,0	0,0	0,0	0,0	0,0	0,0	0,0	0,0	0,0	Artículos de cerámica
Cemento y materiales de construcción	0,5	0,6	0,3	0,2	0,2	0,3	0,4	0,6	0,4	0,4	0,4	0,1	0,2	Cemento y materiales de construcción
Vidrio y artículos de vidrio	0,0	0,0	0,0	0,0	0,0	0,0	0,0	0,0	0,0	0,0	0,0	0,0	0,0	Vidrio y artículos de vidrio
Resto	0,0	0,0	0,0	0,0	0,0	0,0	0,0	0,0	0,0	0,0	0,0	0,0	0,0	Resto
RESTO DE NO TRADICIONALES 2/	0,0	0,0	0,0	0,9	3,0	3,0	4,2	2,4	0,9	0,0	0,0	0,0	0,1	RESTO DE NO TRADICIONALES 2/
PRODUCTOS NO TRADICIONALES	2,2	2,5	2,0	3,1	4,9	6,4	7,2	6,0	2,8	2,3	3,9	2,2	2,2	PRODUCTOS NO TRADICIONALES

1/ Incluye hilados y tejidos.

2/ Sombreros de punto, bisutería, juguetes, fundas, instrumentos musicales, productos de hierro laminados, pieles y sus manufacturas.

FUENTE: SUNAT.

ELABORACIÓN: BCRP Sucursal Puno, Dpto. de Estudios Económicos.

ANEXO 11

PUNO: ADUANA DE DESAGUADERO - IMPORTACIONES (FOB), SEGÚN USO O DESTINO ECONÓMICO 1/

(Millones de US\$)

RUBROS	2017										2018			RUBROS
	Mar	Abr	May	Jun	Jul	Ago	Set	Oct	Nov	Dic	Ene	Feb	Mar	
BIENES DE CONSUMO	8,0	7,1	8,7	7,0	6,6	6,5	6,6	7,0	6,1	6,0	5,9	5,0	6,9	BIENES DE CONSUMO
. Alimentos y Bebidas	7,0	6,4	7,8	6,6	6,2	6,1	5,9	6,3	5,3	5,4	5,6	4,6	6,1	. Alimentos y Bebidas
. Productos Farmacéuticos	0,3	0,2	0,5	0,0	0,0	0,0	0,0	0,0	0,0	0,0	0,0	0,0	0,0	. Productos Farmacéuticos
. Utensilios Domésticos	0,0	0,0	0,0	0,0	0,0	0,0	0,0	0,0	0,0	0,0	0,0	0,0	0,0	. Utensilios Domésticos
. Electrod.y Veh.Usó Part.	0,0	0,0	0,0	0,0	0,0	0,1	0,0	0,0	0,0	0,0	0,0	0,0	0,0	. Electrod.y Veh.Usó Part.
. Otros	0,8	0,6	0,4	0,3	0,5	0,3	0,7	0,7	0,8	0,5	0,3	0,4	0,7	. Otros
INSUMOS	12,0	13,9	14,3	14,0	10,8	14,4	12,7	12,2	15,9	15,2	11,2	11,6	14,9	INSUMOS
. Combustibles y Lubricantes	2,3	1,3	0,7	1,1	1,5	2,1	2,4	2,8	2,9	1,9	0,1	1,1	1,8	. Combustibles y Lubricantes
. Insumos para la Agricultura	8,2	10,5	12,2	11,7	7,7	10,0	8,5	7,5	11,2	11,2	10,0	8,9	11,4	. Insumos para la Agricultura
. Insumos para la Industria	1,5	2,2	1,5	1,2	1,6	2,2	1,7	1,9	1,9	2,2	1,1	1,6	1,7	. Insumos para la Industria
BIENES DE CAPITAL	0,3	1,1	0,1	1,3	0,0	0,3	0,4	0,6	0,0	1,6	1,1	1,2	0,0	BIENES DE CAPITAL
. Maquinaria y Equipo	0,0	1,0	0,0	1,2	0,0	0,1	0,3	0,6	0,0	1,3	0,1	0,2	0,0	. Maquinaria y Equipo
. Partes y Piezas	0,1	0,1	0,0	0,0	0,0	0,0	0,0	0,0	0,0	0,1	0,9	0,1	0,0	. Partes y Piezas
. Herramientas	0,1	0,0	0,0	0,1	0,0	0,0	0,0	0,0	0,0	0,1	0,1	0,9	0,0	. Herramientas
. Materiales de Construcción	0,1	0,0	0,1	0,0	0,0	0,2	0,0	0,0	0,0	0,0	0,0	0,0	0,0	. Materiales de Construcción
TOTAL	20,4	22,1	23,1	22,3	17,5	21,1	19,6	19,9	22,0	22,7	18,2	17,8	21,7	TOTAL

FUENTE: SUNAT.

ELABORACIÓN: BCRP Sucursal Puno, Dpto. de Estudios Económicos.



ANEXO 12

PUNO: CRÉDITOS, CON TCF = 3,24

(Millones de soles)

INSTITUCIONES	2017										2018			INSTITUCIONES
	Mar	Abr	May	Jun	Jul	Ago	Set	Oct	Nov	Dic	Ene	Feb	Mar	
Banco de la Nación	146	148	150	153	155	160	161	162	162	164	167	170	171	Banco de la Nación
Agrobanco	38	38	37	33	31	29	30	29	28	28	26	25	23	Agrobanco
Banca múltiple	1 556	1 555	1 561	1 569	1 572	1 578	1 675	1 666	1 688	1 634	1 652	1 651	1 656	Banca múltiple
Inst. no bancarias	1 414	1 445	1 479	1 444	1 458	1 481	1 500	1 519	1 543	1 565	1 573	1 584	1 596	Inst. no bancarias
. Cajas Municipales	960	970	981	991	1 004	1 021	1 032	1 044	1 055	1 064	1 074	1 079	1 088	. Cajas Municipales
. Cajas Rurales	209	224	240	198	196	198	204	207	214	218	214	219	219	. Cajas Rurales
. EDPYMES	10	10	10	3	3	3	3	3	3	3	3	3	2	. EDPYMES
. Financieras	235	241	247	251	255	259	261	265	272	280	282	283	287	. Financieras
TOTAL	3 154	3 185	3 227	3 199	3 215	3 249	3 366	3 376	3 422	3 391	3 418	3 430	3 447	TOTAL

FUENTE: SBS y AFP.

ELABORACION: BCRP Sucursal Puno, Dpto. de Estudios Económicos.

ANEXO 13

PUNO: DEPÓSITOS, CON TCF = 3,24

(Millones de soles)

INSTITUCIONES	2017										2018			INSTITUCIONES
	Mar	Abr	May	Jun	Jul	Ago	Set	Oct	Nov	Dic	Ene	Feb	Mar	
Banco de la Nación	338	345	318	342	322	342	333	341	336	381	394	408	367	Banco de la Nación
Banca múltiple	821	835	826	829	878	845	863	794	809	859	859	856	858	Banca múltiple
Inst. no bancarias	354	356	372	381	386	387	390	400	406	412	420	422	424	Inst. no bancarias
. Cajas Municipales	237	240	247	249	251	251	251	254	259	266	273	275	273	. Cajas Municipales
. Cajas Rurales	105	103	112	120	121	123	126	132	133	133	133	133	136	. Cajas Rurales
. Financieras	12	12	12	13	14	13	14	13	14	14	14	14	15	. Financieras
TOTAL	1 513	1 536	1 516	1 552	1 587	1 575	1 586	1 534	1 551	1 652	1 673	1 686	1 649	TOTAL

FUENTE: SBS y AFP.

ELABORACION: BCRP Sucursal Puno, Dpto. de Estudios Económicos.

ANEXO 14

PUNO: TASA DE MOROSIDAD

(En porcentajes)

INSTITUCIONES	2017											2018		INSTITUCIONES	
	Feb	Mar	Abr	May	Jun	Jul	Ago	Set	Oct	Nov	Dic	Ene	Feb		
Banco de la Nación	1,5	1,5	1,5	1,5	1,5	1,6	1,5	1,5	1,5	1,5	1,5	1,5	1,5	1,5	Banco de la Nación
Agrobanco	5,3	5,0	4,4	4,4	2,3	9,4	9,2	8,9	9,5	12,8	9,5	14,8	12,8	Agrobanco	
Banca múltiple	4,5	4,5	4,6	4,5	4,4	4,5	4,5	4,3	4,7	4,6	4,2	4,4	4,5	Banca múltiple	
Inst. no bancarias															Inst. no bancarias
. Cajas Municipales	6,0	5,9	6,1	6,3	6,3	6,5	6,5	6,3	6,7	6,5	5,4	5,8	6,1	. Cajas Municipales	
. Cajas Rurales	7,5	7,2	7,0	6,3	7,9	6,6	6,6	6,5	6,6	6,4	5,4	4,9	5,2	. Cajas Rurales	
. EDPYMES	8,6	8,7	9,2	9,6	10,6	10,8	11,3	12,6	12,8	11,1	9,8	16,2	18,5	. EDPYMES	
. Financieras	5,0	5,0	5,4	5,5	5,5	5,3	4,9	4,6	4,7	4,3	4,6	4,9	4,7	. Financieras	
TOTAL	5,1	5,0	5,2	5,2	5,2	5,2	5,2	5,0	5,3	5,2	4,6	4,9	5,0	TOTAL	

FUENTE: SBS y AFP.

ELABORACION: BCRP Sucursal Puno, Dpto. de Estudios Económicos.



ANEXO 15

PUNO: INGRESOS RECAUDADOS DEL GOBIERNO NACIONAL 1/

(Millones de soles)

RUBROS	2017										2018			RUBROS
	Mar	Abr	May	Jun	Jul	Ago	Set	Oct	Nov	Dic	Ene	Feb	Mar	
I. INGRESOS TRIBUTARIOS	40,9	35,4	43,2	32,5	30,0	33,3	32,2	35,2	34,1	35,7	40,3	36,0	40,8	I. INGRESOS TRIBUTARIOS
1. Impuesto a la renta	20,8	14,0	18,3	10,8	10,8	11,0	12,5	11,9	11,3	11,5	15,8	15,4	20,0	1. Impuesto a la renta
- Personas naturales	3,7	4,1	3,2	3,0	3,2	3,5	3,3	3,2	3,1	3,9	4,9	3,5	3,5	- Personas naturales
- Personas jurídicas	13,5	7,5	8,4	7,5	7,5	7,4	9,0	8,6	8,0	7,5	10,8	11,8	10,8	- Personas jurídicas
- Regularización	3,7	2,4	6,7	0,3	0,2	0,2	0,1	0,1	0,1	0,1	0,1	0,2	5,7	- Regularización
2. Impuestos a la Importación	0,0	0,0	0,0	0,0	0,0	0,0	0,0	0,0	0,1	0,0	0,0	0,0	0,0	2. Impuestos a la Importación
3. Impuestos a la Prod. y consumo	18,1	19,2	20,3	18,1	18,3	21,2	18,4	19,6	21,1	22,9	22,9	18,7	19,3	3. Impuestos a la Prod. y consumo
. Impuesto General a las Ventas	17,9	18,7	20,1	18,1	18,2	20,7	18,0	19,2	20,9	22,6	22,5	18,3	18,9	. Impuesto General a las Ventas
- Interno	7,1	5,8	6,6	6,0	7,0	8,0	7,4	7,5	8,3	8,7	11,0	7,6	6,6	- Interno
- Importaciones	10,7	12,9	13,5	12,2	11,2	12,7	10,6	11,7	12,6	13,9	11,5	10,8	12,3	- Importaciones
. Impuesto Selectivo al Consumo 2/	0,3	0,5	0,3	0,0	0,1	0,5	0,4	0,4	0,3	0,3	0,4	0,4	0,4	. Impuesto Selectivo al Consumo
4. Otros ingresos	1,9	2,2	4,5	3,5	0,8	1,1	1,3	3,7	1,6	1,2	1,7	1,9	1,5	4. Otros ingresos
II. INGRESOS NO TRIBUTARIOS	1,1	2,6	2,3	2,1	2,6	2,4	2,0	2,2	2,0	1,9	1,4	1,1	1,0	II. INGRESOS NO TRIBUTARIOS
III. TOTAL	42,0	37,9	45,5	34,6	32,6	35,7	34,2	37,3	36,1	37,5	41,8	37,2	41,8	III. TOTAL

1/ Información registrada al 31 de marzo de 2018.

2/ Incluye el Impuesto Selectivo al Consumo interno y de importaciones.

Fuente: SUNAT.

Elaboración: BCRP - Sucursal Puno. Departamento de Estudios Económicos.



ANEXO 16

PUNO: EJECUCIÓN DEL PRESUPUESTO DE GASTOS DEL GOBIERNO GENERAL
(Millones de soles)

TIPO DE GASTO	2017										2018			TIPO DE GASTO
	Mar	Abr	May	Jun	Jul	Ago	Set	Oct	Nov	Dic	Ene	Feb	Mar	
I. GASTOS CORRIENTES	241,1	231,9	211,3	251,8	231,0	266,9	189,0	238,5	233,9	435,4	200,2	240,4	210,6	I. GASTOS CORRIENTES
Gobierno Nacional	117,6	107,2	80,1	115,5	82,1	131,1	53,3	94,7	68,5	139,9	78,5	112,7	71,8	Gobierno Nacional
Gobierno Regional	92,8	97,3	98,6	106,0	113,8	106,5	105,4	111,6	136,7	229,1	108,2	103,0	108,6	Gobierno Regional
Gobiernos Locales	30,7	27,5	32,6	30,3	35,1	29,3	30,3	32,2	28,6	66,5	13,5	24,8	30,1	Gobiernos Locales
Remuneraciones	112,4	116,2	113,6	118,8	125,1	114,1	113,5	119,4	145,4	186,5	132,2	126,6	131,5	Remuneraciones
Gobierno Nacional	33,3	32,1	31,5	35,8	28,4	27,8	28,1	29,3	29,5	36,4	33,7	31,6	35,0	Gobierno Nacional
Gobierno Regional	72,5	78,2	76,3	77,3	87,9	80,1	79,6	83,9	110,3	142,0	93,6	88,1	89,4	Gobierno Regional
Gobiernos Locales	6,6	5,9	5,8	5,8	8,8	6,2	5,8	6,3	5,5	8,0	4,9	6,9	7,2	Gobiernos Locales
Bienes y servicios	61,7	61,9	60,6	62,0	70,8	90,8	54,6	70,4	63,5	149,4	26,1	50,4	61,7	Bienes y servicios
Gobierno Nacional	26,3	30,8	23,3	22,1	32,1	51,9	16,3	28,0	24,8	45,7	13,2	26,7	29,3	Gobierno Nacional
Gobierno Regional	12,9	11,7	15,0	19,7	16,7	18,6	17,5	20,3	18,0	53,2	5,0	7,5	10,9	Gobierno Regional
Gobiernos Locales	22,6	19,4	22,3	20,2	22,0	20,3	20,8	22,1	20,8	50,6	7,8	16,3	21,5	Gobiernos Locales
Transferencias 1/	67,0	53,8	37,2	70,9	35,2	62,0	20,9	48,7	24,9	99,5	42,0	63,4	17,4	Transferencias 1/
Gobierno Nacional	58,0	44,3	25,4	57,6	21,6	51,5	9,0	37,5	14,2	57,7	31,6	54,4	7,5	Gobierno Nacional
Gobierno Regional	7,4	7,4	7,3	9,0	9,3	7,7	8,2	7,3	8,4	33,9	9,5	7,4	8,4	Gobierno Regional
Gobiernos Locales	1,6	2,1	4,4	4,3	4,3	2,8	3,7	3,9	2,3	7,9	0,8	1,6	1,5	Gobiernos Locales
II. GASTOS DE CAPITAL	129,2	184,1	113,1	85,5	143,5	130,7	179,0	254,3	176,2	367,6	36,3	76,7	88,6	II. GASTOS DE CAPITAL
Gobierno Nacional	61,6	137,6	46,5	18,8	43,0	62,8	90,2	183,4	81,3	94,6	28,2	23,1	36,6	Gobierno Nacional
Gobierno Regional	10,2	7,3	19,5	21,1	18,2	28,4	19,3	22,9	37,2	95,4	3,7	32,0	13,4	Gobierno Regional
Gobiernos Locales	57,4	39,2	47,1	45,6	82,3	39,5	69,4	48,0	57,8	177,6	4,4	21,6	38,6	Gobiernos Locales
Formación bruta de capital	119,0	177,1	99,9	84,7	143,1	130,7	170,0	247,6	175,0	364,6	36,2	76,7	88,1	Formación bruta de capital
Gobierno Nacional	51,5	130,8	37,4	18,0	43,0	62,8	81,7	176,8	80,2	91,8	28,2	23,1	36,1	Gobierno Nacional
Gobierno Regional	10,2	7,3	15,5	22,1	18,2	28,4	19,3	22,9	37,2	95,4	3,7	32,0	13,4	Gobierno Regional
Gobiernos Locales	57,4	39,0	47,1	44,6	81,9	39,5	69,0	47,9	57,7	177,5	4,2	21,6	38,6	Gobiernos Locales
Otros gastos de capital 2/	10,2	7,0	13,2	0,8	0,4	0,0	8,9	6,6	1,2	3,0	0,1	0,0	0,5	Otros gastos de capital 2/
III. GASTOS NO FINANCIEROS	370,4	416,1	324,5	337,3	374,6	397,6	368,0	492,8	410,1	803,0	236,5	317,2	299,2	III. GASTOS NO FINANCIEROS
Gobierno Nacional	179,2	244,7	126,7	134,3	125,1	194,0	143,5	278,1	149,8	234,5	106,7	135,7	108,4	Gobierno Nacional
Gobierno Regional	103,0	104,6	118,1	127,1	132,0	134,8	124,7	134,5	173,9	324,5	111,9	135,0	122,1	Gobierno Regional
Gobiernos Locales	88,2	66,8	79,7	75,8	117,5	68,8	99,8	80,2	86,4	244,0	17,8	46,4	68,8	Gobiernos Locales

1/ Incluye el pago de pensiones, donaciones, transferencias y otros gastos corrientes.

2/ Incluye donaciones y transferencias.

Fuente: MEF.

Elaboración: BCRP - Sucursal Puno. Departamento de Estudios Económicos.

