

**BANCO CENTRAL DE RESERVA DEL PERÚ**  
**SUCURSAL PUNO**



**PUNO: Síntesis de Actividad Económica**  
**Febrero 2018<sup>1,2</sup>**

**Departamento de Estudios Económicos**

---

<sup>1</sup> Participaron: Luis Arpi Quilca ([luis.arpi@bcrp.gob.pe](mailto:luis.arpi@bcrp.gob.pe)), Liseth Condori Fernández ([liseth.condori@bcrp.gob.pe](mailto:liseth.condori@bcrp.gob.pe)) y Elizabeth Mariana Quispe Alvarez ([elizabeth.quispe@bcrp.gob.pe](mailto:elizabeth.quispe@bcrp.gob.pe)).

<sup>2</sup> En este informe se presentan los saldos de los créditos y depósitos al cierre de operaciones de febrero 2018. Cabe destacar que los saldos de las cuentas expresadas en moneda extranjera se valúan al tipo de cambio constante del Programa Monetario de 2017 (S/ 3,24 por dólar), a fin de aislar el efecto de la valuación cambiaria sobre los saldos en dicha moneda.

## ÍNDICE

	<i>Página</i>
<b>RESUMEN EJECUTIVO.....</b>	<b>3</b>
<b>I. ACTIVIDAD PRODUCTIVA.....</b>	<b>5</b>
1. Actividad primaria.....	5
1.1 Sector agropecuario.....	5
1.2 Sector pesca .....	6
1.3 Sector minería.....	7
2. Otros indicadores sectoriales.....	8
2.1 Sector manufactura.....	8
2.2 Arribos a los establecimientos de hospedaje.....	9
<b>II. ASPECTOS LABORALES.....</b>	<b>10</b>
3. Empleo .....	10
<b>III. SECTOR EXTERNO.....</b>	<b>11</b>
4. Exportaciones.....	11
5. Importaciones.....	12
<b>IV. CRÉDITO Y DEPÓSITOS<sup>2</sup>.....</b>	<b>13</b>
6. Crédito.....	13
7. Depósitos .....	16
<b>V. EJECUCIÓN DE PRESUPUESTO PÚBLICO.....</b>	<b>18</b>
8. Ingresos del Gobierno Nacional.....	18
9. Ejecución del presupuesto de gastos del Gobierno General.....	18
10. Gasto corriente no financiero .....	19
11. Inversión pública .....	19
<b>VI. ANEXOS .....</b>	<b>21</b>

## RESUMEN EJECUTIVO

---

### Principales hechos de importancia

- La evolución de la **actividad primaria**, fue positiva en febrero; resultado de la recuperación de los sectores agropecuario, pesca y minería (1,8, 37,8 y 3,9 por ciento, respectivamente).
- En cuanto a los **otros indicadores de actividad económica** en la región, creció la inversión pública (57,2 por ciento), la producción industrial (32,3 por ciento), el crédito total (10,1 por ciento), el arribo a establecimientos de hospedaje (7,7 por ciento en enero 2018) y el empleo formal en empresas de más de 10 trabajadores en las ciudades de Puno y Juliaca (3,3 por ciento); mientras que disminuyó la exportación de bienes (-2,5 por ciento).

### Actividad primaria

- El **sector agropecuario** mostró un crecimiento de 1,8 por ciento interanual, obedeciendo a la mayor producción agrícola (18,0 por ciento), atenuada por la disminución de la pecuaria (-6,3 por ciento).
- El **sector pesca** registró un crecimiento de 37,8 por ciento, respecto a febrero del año anterior, resultado de la mayor producción de trucha criada en jaulas flotantes (38,1 por ciento).
- La **actividad minera** en febrero creció en 3,9 por ciento, respecto al 2017, básicamente por la mayor extracción de estaño (5,9 por ciento) y oro (2,6 por ciento), contrarrestada en parte por la menor producción de plata.

### Otros indicadores de actividad económica

- La **producción manufacturera** mostró un crecimiento de 32,3 por ciento interanual en febrero, resultado de la mayor producción de cal (32,5 por ciento), así como el comportamiento mixto del resto de industrias.
- El **arribo a los establecimientos de hospedaje** aumentó en 7,7 por ciento interanual en **enero 2018**, resultado del mayor arribo de turistas nacionales (8,0 por ciento) y extranjeros (6,8 por ciento).
- El **empleo formal** en empresas de más de 10 trabajadores en las ciudades de Puno y Juliaca creció 3,3 por ciento, resultado de la mayor contratación de personal en los sectores transportes (9,0 por ciento), servicios (4,8 por ciento), industria manufacturera (0,6 por ciento), extractiva (0,5 por ciento) y comercio (0,2 por ciento).
- Las **exportaciones** de Puno realizada por diferentes zonas de embarque sumaron US\$ 164,0 millones en febrero, menor en 2,5 por ciento interanual, resultado del menor valor exportado de productos **tradicionales** (-2,8 por ciento), atenuado por los **no tradicionales** (27,3 por ciento).
- El **crédito total**, en la región (S/ 3 430 millones) creció 10,1 por ciento, en términos nominales, respecto a igual mes de 2017. El crédito **a personas** se incrementó 12,2 por ciento; y el crédito **a empresas** creció 9,1 por ciento.
- La **inversión pública** (S/ 76,7 millones) aumentó 57,2 por ciento interanual, en términos reales, por mayor inversión del Gobierno Regional (524,5 por ciento) y el Gobierno Nacional (55,0 por ciento); atenuado por los Gobiernos Locales (-24,9 por ciento).

**CUADRO N° 1**  
**PUNO: OTROS INDICADORES DE ACTIVIDAD ECONÓMICA**  
 (Variación % respecto a similar periodo del año anterior)

	Set.17	Oct.17	Nov.17	Dic.17	Ene.18	Feb.18
Producción industrial 1/	↑ 26,2	↑ 47,6	↑ 23,3	↑ 50,7	↑ 52,1	↑ 32,3
Arribos establec. de hospedaje	↓ -2,0	↑ 4,1	↑ 4,5	↑ 1,3	↑ 7,7	↑ 7,7 *
Empleo formal urbano 2/	↑ 3,3	↑ 1,2	↑ 1,4	↑ 1,6	↑ 4,8	↑ 3,3
Exportaciones	↑ 3,4	↓ -10,4	↑ 5,9	↓ -11,8	↑ 14,7	↓ -2,5
Crédito total 3/	↑ 13,4	↑ 12,6	↑ 12,9	↑ 10,2	↑ 10,9	↑ 10,1
Crédito de consumo 3/	↑ 13,0	↑ 12,3	↑ 12,5	↑ 12,4	↑ 12,8	↑ 13,1
Crédito hipotecario 3/	↑ 1,3	↑ 1,6	↑ 3,9	↑ 3,5	↑ 3,4	↑ 4,5
Inversión pública 1/	↑ 79,7	↑ 10,7	↑ 35,2	↓ -23,4	↓ -2,1	↑ 57,2

1/ En términos reales.

2/ En empresas de 10 a más trabajadores situadas en las ciudades de Puno y Juliaca.

3/ En términos nominales.

(\*) Información correspondiente a enero 2018.

Fuentes: BCRP - Sucursal Puno, Mincetur, MTPE, SBS y MEF.

## I. ACTIVIDAD PRODUCTIVA

### 1. Actividad primaria

#### 1.1 Sector agropecuario

- El **sector agropecuario** mostró un comportamiento positivo de 1,8 por ciento interanual en febrero, debido a la mayor producción agrícola (18,0 por ciento), atenuado por la menor producción pecuaria (-6,3 por ciento).
- La **actividad agrícola** en febrero registró, en mayor medida, la cosecha de alfalfa, papa y otros pastos cultivados, obteniéndose una producción de 101 575, 19 678 y 10 792 toneladas, respectivamente; adicionalmente se cosechó cebolla, plátano y habas, sumando (con los cultivos anteriores) una producción total de 134 303 toneladas, que comparado con febrero 2017 aumentó en 6,2 por ciento, significando un crecimiento de 18,0 por ciento en el VBP.
- Durante el primer bimestre, la actividad agrícola presentó un incremento de 16,1 por ciento, por las condiciones climáticas favorables; observándose las mayores variaciones en la producción de papa, otros pastos cultivados y habas, debido a la mayor superficie cosechada (69,5 por ciento), pese al menor rendimiento por hectárea (-1,2 por ciento).

**CUADRO N° 2**  
**PUNO: SECTOR AGROPECUARIO 1/**  
(Miles de toneladas)

Subsectores	Estructura Porcentual 2016 2/	Febrero				Enero – Febrero			
		2017	2018	Var.%	Contribución 3/	2017	2018	Var.%	Contribución 3/
<b>AGRÍCOLA 2/</b>	<b>71,4</b>			<b>18,0</b>	<b>6,0</b>			<b>16,1</b>	<b>4,4</b>
<b>Orientada al mercado interno 2/</b>	<b>71,4</b>			<b>18,0</b>	<b>6,0</b>			<b>16,1</b>	<b>4,4</b>
Quinoa	3,5	0,0	0,0	-	-	0,0	0,0	-	-
Cebada Grano	1,4	0,0	0,0	-	-	0,0	0,0	-	-
Papa	25,3	11,3	19,7	73,7	6,0	11,3	19,7	73,7	4,3
Oca	1,2	0,0	0,0	-	-	0,0	0,0	-	-
Haba	1,2	0,1	0,2	123,4	6 498,8	0,1	0,2	123,4	0,1
Avena Forrajera	14,4	0,0	0,0	-	-	0,0	0,0	-	-
Cebada Forrajera	3,6	0,0	0,0	-	-	0,0	0,0	-	-
Café	2,7	0,0	0,0	-	-	0,0	0,0	-	-
Alfalfa	9,6	102,4	101,6	-0,8	-0,1	118,3	117,7	-0,5	-0,1
Otros Pastos Cultivados	3,3	10,7	10,8	0,7	0,0	12,4	12,5	0,9	0,0
Otros cultivos 2/	5,3	1,1	1,1	2,2	0,0	1,4	1,4	1,9	0,0
<b>PECUARIA 2/</b>	<b>28,6</b>			<b>-6,3</b>	<b>-4,2</b>			<b>-2,0</b>	<b>-1,5</b>
Carne de vacuno 4/	7,1	1,5	1,5	1,0	0,1	2,8	2,8	1,6	0,2
Carne de ovino 4/	2,5	0,6	0,6	-1,1	0,0	1,1	1,1	-2,3	-0,1
Carne de alpaca 4/	1,1	0,5	0,3	-26,5	-0,5	0,8	0,7	-14,9	-0,3
Leche 4/	7,4	12,8	13,4	4,6	0,8	21,6	23,7	9,8	2,0
Lana de ovino 4/	1,7	1,9	1,4	-27,9	-3,7	1,9	1,4	-27,9	-2,6
Fibra de alpaca 4/	4,3	0,4	0,4	0,5	0,1	0,6	0,6	0,4	0,0
Otros pdtos pecuarios 2/	4,5	5,1	4,5	-12,2	-1,0	8,7	8,1	-6,8	-0,7
<b>SECTOR AGROPECUARIO 2/</b>	<b>100,0</b>			<b>1,8</b>	<b>1,8</b>			<b>2,9</b>	<b>2,9</b>

1/ Cifras preliminares.

2/ A precios de 2007.

3/ En base a la estructura de similar período de 2017.

4/ Peso neto.

Fuente: DRA – Puno.

Elaboración: BCRP - Sucursal Puno, Departamento de Estudios Económicos.

- La **producción pecuaria** cayó en febrero 6,3 por ciento interanual, principalmente por la menor producción de lana de ovino (-27,9 por ciento), carne de alpaca (-26,5 por ciento) y ovino (-1,1 por ciento).
- Asimismo, entre enero y febrero, esta actividad se redujo en 2,0 por ciento interanual, esencialmente por la menor producción de lana de ovino y carne de alpaca.
- En cuanto al **avance de la siembra**, correspondiente a la actual campaña agrícola (2017/2018), en febrero la siembra fue nula, acumulando en los siete meses de la campaña (agosto 2017-

febrero 2018) 261 131 hectáreas, principalmente de avena forrajera (74 280 hectáreas), papa (58 474 hectáreas) y quinua (36 825 hectáreas); debido a que son productos de mayor demanda regional. Comparado con la campaña anterior, la siembra fue mayor en 3,4 por ciento, debido a las adecuadas condiciones climáticas para la actividad agrícola.

**CUADRO N° 3**  
**PUNO: SUPERFICIE SEMBRADA 1/**  
(Hectáreas)

	Campaña Agrícola 2/		Variación	
	2016/2017	2017/2018	Absoluta	Porcentual
<b>CULTIVOS TRANSITORIOS</b>	<b>248 770</b>	<b>255 121</b>	<b>6 351</b>	<b>2,6</b>
Quinua	35 309	36 825	1 516	4,3
Cebada Grano	25 625	25 151	-474	-1,8
Papa	57 441	58 474	1 033	1,8
Oca	3 416	3 352	-64	-1,9
Haba	10 351	10 138	-213	-2,1
Avena Forrajera	68 040	74 280	6 240	9,2
Cebada Forrajera	18 739	17 049	-1 690	-9,0
Otros cultivos transitorios	29 849	29 850	1	0,0
<b>CULTIVOS PERMANENTES</b>	<b>3 832</b>	<b>6 010</b>	<b>2 178</b>	<b>56,8</b>
Café	8	3	-5	-62,5
Alfalfa	3 686	5 742	2 056	55,8
Otros Pastos Cultivados	138	265	127	92,0
Otros cultivos permanentes	0	0	0	-
<b>Total</b>	<b>252 602</b>	<b>261 131</b>	<b>8 529</b>	<b>3,4</b>

1/ Cifras preliminares.

2/ Acumulado de agosto a febrero.

Fuente: DRA – Puno.

Elaboración: BCRP - Sucursal Puno, Departamento de Estudios Económicos.

## 1.2 Sector pesca

- El sector pesca, en febrero presentó un incremento de 37,8 por ciento, respecto a similar mes de 2017, resultado de la mayor producción de trucha en jaulas flotantes (38,1 por ciento) destinada al consumo nacional y regional. Asimismo, aumentó la pesca de trucha natural (139,6 por ciento); situación que se vio atenuada ligeramente por la menor pesca de ispi (-85,6 por ciento), mauri (-73,0 por ciento), carachi (-63,3 por ciento) y pejerrey (-3,6 por ciento); pero no incidieron significativamente en el comportamiento del sector, porque la producción de trucha en jaulas flotantes representa el 99,6 por ciento del VBP pesquero y el resto sólo el 0,4 por ciento; este último porcentaje se debe a la sobrepesca informal y la depredación de las especies nativas por parte de las especies introducidas (trucha y pejerrey).

**CUADRO N° 4**  
**PUNO: SECTOR PESCA**  
(En toneladas)

	Febrero			Enero - Febrero		
	2017	2018	Var %	2017	2018	Var %
<b>Consumo Humano Directo</b>	<b>3 593</b>	<b>4 917</b>	<b>36,9</b>	<b>7 277</b>	<b>10 368</b>	<b>42,5</b>
- Boga	0,0	0,0	-	0,0	0,0	-
- Carachi	27,5	10,1	-63,3	55,7	24,7	-55,6
- Ispi	10,9	1,6	-85,6	29,8	22,9	-23,0
- Suche	0,0	0,1	-	0,0	0,1	-
- Mauri	0,9	0,2	-73,0	2,5	0,4	-83,6
- Pejerrey	14,6	14,0	-3,6	27,1	22,7	-16,0
- Trucha Natural	2,0	4,9	139,6	3,8	6,6	73,7
- Trucha Crianza	3 537,0	4 886,0	38,1	7 158,1	10 290,5	43,8
<b>SECTOR PESCA 1/</b>			<b>37,8</b>			<b>43,4</b>

1/ A precios de 2007.

Fuente: DIREPRO – Puno.

Elaboración: BCRP - Sucursal Puno, Departamento de Estudios Económicos.

- En el primer bimestre, el sector acumuló un crecimiento de 43,4 por ciento interanual, definida por la mayor producción de trucha en jaulas flotantes (43,8 por ciento) y trucha natural (73,7 por ciento); mientras que disminuyeron la pesca de mauri (-83,6 por ciento), carachi (-55,6 por ciento), ispi (-23,0 por ciento) y pejerrey (-16,0 por ciento).

### 1.3 Sector minería

- En febrero, la actividad minera se incrementó en 3,9 por ciento, respecto a su similar del año pasado, resultado de la mayor extracción de estaño (5,9 por ciento) y oro (2,6 por ciento), cuyos VBP representaron el 41,9 y 58,0 del total minero, respectivamente; contrarrestado en parte por la menor producción de plata (-44,7 por ciento).

**CUADRO N° 5**  
**PUNO: SECTOR MINERÍA 1/**  
(Variación % real respecto a similar período del año anterior)

	Estructura Porcentual 2016 2/	Febrero				Enero – Febrero			
		2017	2018	Var %	Contribución 3/	2017	2018	Var %	Contribución 3/
Estaño (TMF)	42,9	1 253	1 327	5,9	2,4	2 657	2 686	1,1	0,5
Plomo (TMF)	1,3	0	0	-	-	0	330	-	-
Oro (kg-f)	53,8	343	352	2,6	1,5	652	746	14,5	8,1
Plata (kg-f)	0,6	30	16	-44,7	0,0	58	165	185,7	0,2
Zinc (TMF)	1,4	0	0	-	-	0	48	-	-
<b>SECTOR MINERÍA 2/</b>	<b>100,0</b>			<b>3,9</b>	<b>3,9</b>			<b>11,5</b>	<b>11,5</b>

1/ Cifras preliminares.

2/ A precios de 2007.

3/ En base a la estructura porcentual de similar período de 2017.

Fuente: MINEM.

Elaboración: BCRP - Sucursal Puno, Departamento de Estudios Económicos.

**GRÁFICO N° 1**  
**PUNO: EVOLUCIÓN DE LA PRODUCCIÓN MINERA**  
(Variación % real respecto a similar mes del año anterior)



1/ A precios de 2007

Fuente: MINEM

- En el período enero-febrero, la actividad minera también registró un comportamiento positivo, esta vez de 11,5 por ciento interanual, resultado del crecimiento en la extracción de todos los minerales, destacando las de oro, estaño y plata.
- En febrero el precio promedio del estaño fue cUS\$/lb 984,00 superior en 10,7 por ciento al del mes anterior. En el caso del precio de la onza troy de oro fue de US\$ 1 332,03 mayor en 3,8 por ciento comparado con el mes anterior.

## 2. Otros indicadores sectoriales

### 2.1 Sector manufactura

- En febrero, el desempeño de la actividad manufacturera, mostró un crecimiento de 32,3 por ciento interanual; resultado de la mayor producción de cal (32,5 por ciento), cuyo VBP representa el 97,9 por ciento del total, muebles (441,5 por ciento) y ladrillos (80,7 por ciento); sin embargo, este comportamiento fue atenuado en parte por la menor de producción de bebidas gaseosas y productos de panadería.

**CUADRO N° 6**  
**PUNO: SECTOR MANUFACTURA 1/**  
(Variación % real respecto a similar período del año anterior)

	Estructura Porcentual 2016 2/	Febrero		Enero – Febrero	
		Var %	Contribución 3/	Var %	Contribución 3/
<b>MANUFACTURA NO PRIMARIA</b>	<b>100,0</b>	<b>32,3</b>	<b>32,3</b>	<b>42,8</b>	<b>42,8</b>
. Bebida Gaseosas	0,7	-7,2	0,0	-22,6	-0,2
. Pdtos de Panadería	0,8	-0,2	0,0	-7,2	-0,1
. Ladrillos	0,4	80,7	0,3	17,4	0,1
. Cal (*)	96,8	32,5	31,8	43,8	42,7
. Prendas de Vestir (+)	1,0	-	0,0	-	-
. Muebles	0,1	441,5	0,4	149,6	0,2
<b>SECTOR MANUFACTURA</b>	<b>100,0</b>	<b>32,3</b>	<b>32,3</b>	<b>42,8</b>	<b>42,8</b>

1/ Cifras preliminares.

2/ A precios de 2007.

3/ En base a la estructura porcentual de similar período de 2017.

Fuente: Empresas industriales respectivas, DIREPRO Puno.

Elaboración: BCRP - Sucursal Puno. Departamento de Estudios Económicos.

(\*) Información estimada desde octubre 2015.

(+) Información disponible a diciembre 2017.

- En los dos meses transcurridos del año, esta actividad acumuló un crecimiento de 42,8 por ciento, por la mayor producción de cal (43,8 por ciento); atenuado por bebidas gaseosas (-22,6 por ciento) y productos de panadería (-7,2 por ciento).

**GRÁFICO N° 2**  
**PUNO: EVOLUCIÓN DE LA PRODUCCIÓN MANUFACTURERA NO PRIMARIA**  
(Variación % real respecto a similar mes del año anterior)

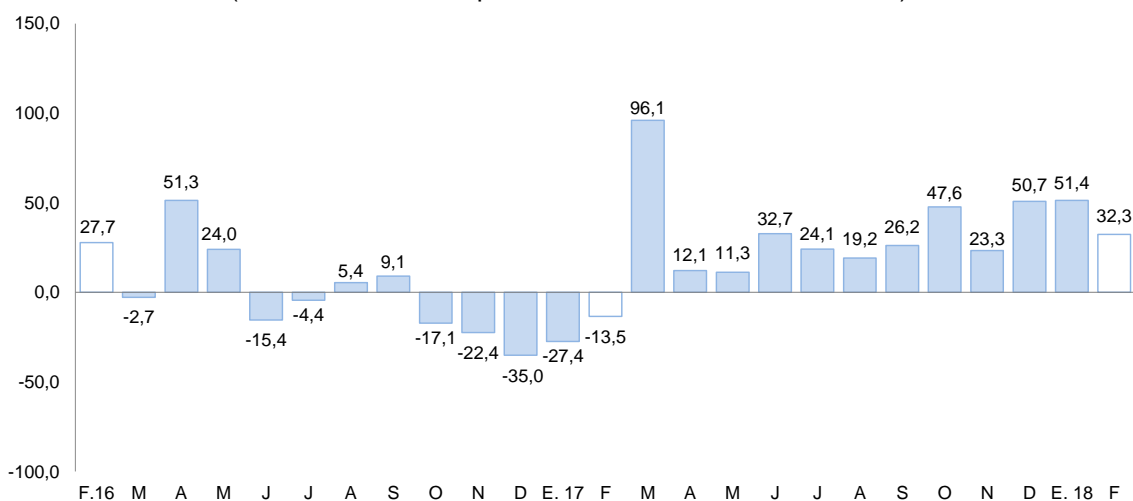

Fuente: Información de empresas.



## 2.2 Arribos a los establecimientos de hospedaje

- El número de arribos de turistas a los establecimientos de hospedaje (91 795) en la región aumentó en 7,7 por ciento interanual, un valor menor al registrado de 2017 que fue de 20,2 por ciento. El resultado presentado obedeció a la mayor afluencia de turistas nacionales (8,0 por ciento) y extranjeros (6,8 por ciento).
- En el acumulado de todo el año, esta actividad presentó un crecimiento de 4,9 por ciento interanual, por la mayor visita de turistas nacionales (11,3 por ciento) y la disminución de extranjeros (-8,9 por ciento).

**GRÁFICO N° 3**  
**PUNO: EVOLUCIÓN DE ARRIBOS A ESTABLECIMIENTOS DE HOSPEDAJE**  
 (Variación %)

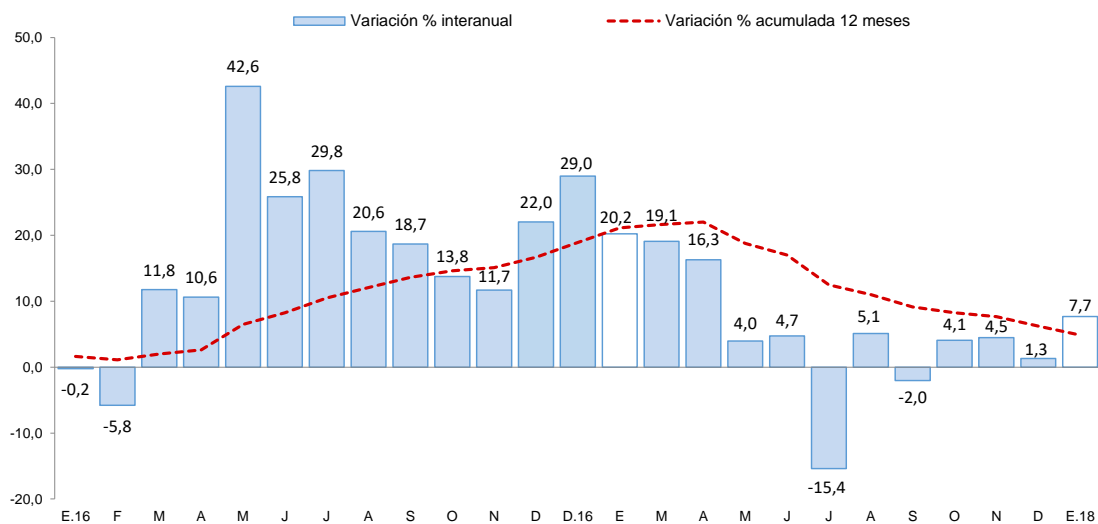

Fuente: Encuesta Mensual a Establecimientos de Hospedaje Temporal - MINCETUR

## II. ASPECTOS LABORALES

### 3. Empleo

- El empleo en las ciudades de Puno y Juliaca, en empresas privadas formales de 10 a más trabajadores, aumentó 3,3 por ciento interanual, debido a la mayor captación de trabajadores para los sectores transportes (9,0 por ciento), servicios (4,8 por ciento), industria manufacturera (0,6 por ciento), extractiva (0,5 por ciento) y comercio (0,2 por ciento). En este mes, las mayores plazas de trabajo cubiertas se debe a la mayor demanda generada por la festividad Virgen de la Candelaria, y un mayor dinamismo económico.

**CUADRO N° 7**  
**CIUDAD DE PUNO: ÍNDICE MENSUAL DE EMPLEO EN EMPRESAS PRIVADAS FORMALES DE 10 Y MÁS TRABAJADORES POR RAMA DE ACTIVIDAD ECONÓMICA 1/**  
(Octubre 2010 = 100)

	Febrero			Enero – Febrero		
	2017	2018	Var %	2017	2018	Var %
Extractiva 2/	200,0	201,0	0,5	200,0	195,7	-2,1
Industria manufacturera	95,4	96,0	0,6	96,0	95,1	-0,9
Comercio	180,1	180,5	0,2	182,0	181,1	-0,5
Transporte, almacenes y comunicaciones	123,9	135,0	9,0	123,5	132,0	6,9
Servicios 3/	108,5	113,7	4,8	109,7	117,2	6,8
<b>TOTAL</b>	<b>120,9</b>	<b>124,9</b>	<b>3,3</b>	<b>122,0</b>	<b>126,9</b>	<b>4,1</b>

Nota: La información corresponde al primer día de cada mes.

1/ Cifras preliminares.

2/ Conformada por las subramas agricultura, pesca y minería.

3/ Conformada por las subramas servicios prestados a empresas, restaurantes y hoteles, establecimientos financieros, enseñanza, servicios sociales y comunales, y electricidad, gas y agua.

Fuente: MTPE - Encuesta Nacional de Variación del Empleo (ENVME).

Elaboración: BCRP - Sucursal Puno. Departamento de Estudios Económicos.

**GRÁFICO N° 4**  
**CIUDADES DE PUNO Y JULIACA: EVOLUCIÓN DEL EMPLEO FORMAL URBANO EN EMPRESAS DE MÁS DE 10 TRABAJADORES**  
(Variación % respecto a similar mes del año anterior)

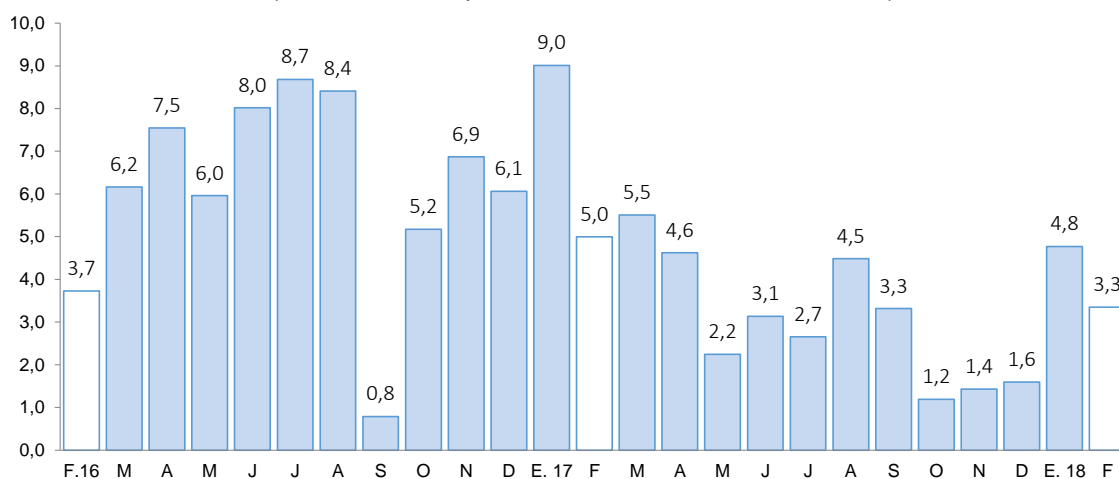

Fuente: MTPE

### III. SECTOR EXTERNO

#### 4. Exportaciones

- Las exportaciones de Puno sumaron en febrero US\$ 164,0 millones, 2,5 por ciento menor respecto a igual mes del año pasado. Las exportaciones tradicionales disminuyeron 2,8 por ciento; mientras que las no tradicionales crecieron 27,3 por ciento.

**CUADRO N° 8**  
**PUNO: EXPORTACIONES POR GRUPO DE PRODUCTOS**

RUBROS	Valor FOB en millones de US\$				Tasa de crecimiento (%)		
	ene-18	feb-18	ene-feb 17	ene-feb 18	Mes	12 Meses	Acum.
<b>Productos Tradicionales</b>	<b>165,6</b>	<b>161,8</b>	<b>311,8</b>	<b>327,4</b>	<b>-2,3</b>	<b>-2,8</b>	<b>5,0</b>
. Agropecuarios	0,2	0,3	0,4	0,5	44,8	22,0	21,3
. Mineros	165,4	161,5	311,4	326,9	-2,3	-2,8	5,0
<b>Productos No Tradicionales</b>	<b>3,9</b>	<b>2,2</b>	<b>4,1</b>	<b>6,1</b>	<b>-43,6</b>	<b>27,3</b>	<b>47,9</b>
. Agropecuarios	0,6	0,3	0,9	1,0	-45,6	24,6	13,7
. Pesqueros	0,7	0,1	0,8	0,7	-91,0	-89,0	-11,8
. Textiles	2,2	1,7	1,2	3,9	-25,5	160,7	219,4
. Minería no metálica	0,4	0,1	1,2	0,5	-67,3	-38,9	-55,1
. Resto de no tradicionales 1/	0,0	0,0	0,1	0,0	1 077,7	-72,7	-75,1
<b>Total</b>	<b>169,5</b>	<b>164,0</b>	<b>315,9</b>	<b>333,5</b>	<b>-3,2</b>	<b>-2,5</b>	<b>5,6</b>

1/ Productos maderos y papeles, químicos, sidero metalúrgicos y joyería, metal mecánicos, sombreros de punto, fundas, instrumentos musicales, pieles y sus manufacturas.

FUENTE: SUNAT.

- En las exportaciones tradicionales (US\$ 161,8 millones), la disminución interanual fue resultado del menor valor exportado de productos mineros (-2,8 por ciento), principalmente estaño (-9,8 por ciento) y oro (-1,4 por ciento). Las exportaciones tradicionales representan el 98,7 por ciento del total exportado.
- En las exportaciones no tradicionales (US\$ 2,2 millones), el crecimiento interanual se sustenta en la mayor exportación de productos textiles (160,7 por ciento), en especial fibras textiles; y productos agropecuarios (24,6 por ciento), básicamente quinua. Este crecimiento fue atenuado por la menor exportación de productos pesqueros (-89,0 por ciento), especialmente trucha congelada; y productos de minería no metálica (-38,9 por ciento), principalmente cemento y materiales de construcción. Las exportaciones no tradicionales, en conjunto representan el 1,3 por ciento del total exportado.
- De enero a febrero, las exportaciones acumularon un valor de US\$ 333,5 millones, 5,6 por ciento mayor al valor exportado en igual periodo del pasado año. Las exportaciones tradicionales crecieron 5,0 por ciento y las no tradicionales aumentaron 47,9 por ciento.
- En el acumulado de exportaciones tradicionales (US\$ 327,4 millones), se observó un crecimiento en la exportación de productos mineros (5,0 por ciento), principalmente oro (12,4 por ciento), atenuado por la menor exportación de estaño (-19,4 por ciento).
- Por su parte, en el acumulado de productos no tradicionales (US\$ 6,1 millones), el incremento fue explicado por la mayor exportación de productos textiles (219,4 por ciento), principalmente fibras textiles; y productos agropecuarios (13,7 por ciento), en especial quinua. Este crecimiento fue atenuado por la menor exportación del resto de productos no tradicionales (-75,1 por ciento), especialmente artículos de joyería; productos de minería metálica (-55,1 por ciento), básicamente cemento y materiales de construcción; y productos pesqueros (-11,8 por ciento), principalmente trucha congelada.

- El destino de las exportaciones se concentra en el bloque económico asiático que adquieren, en conjunto, el 54,7 por ciento del total exportado; siendo el principal mercado: India con 51,7 por ciento, seguido de Japón (1,9 por ciento) y Emiratos Árabes (0,9 por ciento). En otros bloques fueron importantes las exportaciones hacia Estados Unidos (18,0 por ciento), Suiza (17,0 por ciento) y Países Bajos (2,4 por ciento). Los principales productos exportados fueron: oro, estaño, fibras textiles, quinua, cemento y materiales de construcción.

## 5. Importaciones

- Las importaciones en febrero fueron de US\$ 17,8 millones, 13,5 por ciento menor, respecto a igual mes del año pasado. Siendo importantes en la disminución; la menor importación de bienes de consumo (-29,3 por ciento) e insumos (-14,4 por ciento), atenuado por los bienes de capital (74,0 veces más).
- Dentro del total de importaciones, destaca la participación de insumos para la agricultura (49,9 por ciento), alimentos y bebidas (25,8 por ciento), e insumos para la industria (8,9 por ciento).
- De enero a febrero, las importaciones acumularon un valor de US\$ 36,0 millones, 13,6 por ciento menor al valor importado en igual periodo del año pasado. Esto debido a la menor importación de bienes de consumo (-29,7 por ciento) e insumos (-12,2 por ciento), atenuada por los bienes de capital (9,3 veces más).

**CUADRO N° 9**  
**PUNO: IMPORTACIONES SEGÚN USO O DESTINO ECONÓMICO**

RUBROS	Valor FOB en millones de US\$				Tasa de crecimiento (%)		
	ene-18	feb-18	ene-feb 17	ene-feb 18	Mes	12 Meses	Acum.
<b>Bienes de Consumo</b>	<b>5,9</b>	<b>5,0</b>	<b>15,5</b>	<b>10,9</b>	<b>-15,6</b>	<b>-29,3</b>	<b>-29,7</b>
. Alimentos y Bebidas	5,6	4,6	13,0	10,2	-18,2	-26,5	-21,4
. Productos Farmacéuticos	0,0	0,0	0,0	0,0	-100,0	0,0	0,0
. Otros 1/	0,3	0,4	2,5	0,7	32,3	-50,3	-71,9
<b>Insumos</b>	<b>11,2</b>	<b>11,6</b>	<b>26,0</b>	<b>22,8</b>	<b>3,2</b>	<b>-14,4</b>	<b>-12,2</b>
. Combustibles y Lubricantes	0,1	1,1	3,0	1,2	1 672,7	-46,9	-61,1
. Insumos para la Agricultura	10,0	8,9	20,2	18,9	-11,5	-12,3	-6,3
. Insumos para la Industria	1,1	1,6	2,8	2,7	43,1	20,6	-3,1
<b>Bienes de Capital</b>	<b>1,1</b>	<b>1,2</b>	<b>0,2</b>	<b>2,3</b>	<b>15,1</b>	<b>7 398,2</b>	<b>934,2</b>
. Maquinaria y Equipo	0,1	0,2	0,2	0,3	256,5	0,0	81,6
. Materiales de Construcción	0,0	0,0	0,0	0,0	-100,0	-100,0	-71,5
. Otros 2/	1,0	1,0	0,0	2,0	0,2	20 588,6	36 685,9
<b>Total</b>	<b>18,2</b>	<b>17,8</b>	<b>41,7</b>	<b>36,0</b>	<b>-2,2</b>	<b>-13,5</b>	<b>-13,6</b>

1/ Otros: Utensilios Domésticos y Electrod. y Veh. Uso Part.

2/ Otros: Partes y Piezas y Herramientas

FUENTE: SUNAT.

#### IV. CRÉDITO Y DEPÓSITOS<sup>2</sup>

##### 6. Crédito

- El crédito registró un crecimiento de 10,1 por ciento interanual en febrero, el cual significó un ritmo de crecimiento mayor al registrado en similar mes de 2017 (9,7 por ciento).
- Según tipo de moneda, el 97,6 por ciento del crédito total fue otorgado en moneda nacional (S/ 3 347 millones), el cual creció 0,4 por ciento respecto al mes anterior, y 10,9 por ciento a 12 meses. Por su parte, el crédito otorgado en moneda extranjera (US\$ 26 millones) se redujo 1,7 por ciento en el mes, y 14,7 por ciento interanual.

**CUADRO N° 10  
PUNO: CRÉDITOS**

	Estructura % Feb-18	SalDOS en millones de soles con TCF 1/		Tasa de crecimiento (%)	
		Ene-18	Feb-18	Mes	12 Meses
<b>Banco de la Nación</b>	<b>5,0</b>	<b>167</b>	<b>170</b>	<b>1,6</b>	<b>16,3</b>
<b>Agrobanco</b>	<b>0,7</b>	<b>26</b>	<b>25</b>	<b>-3,5</b>	<b>-31,0</b>
<b>Banca Múltiple</b>	<b>48,1</b>	<b>1 652</b>	<b>1 651</b>	<b>0,0</b>	<b>7,1</b>
<b>Instituciones No Bancarias</b>	<b>46,2</b>	<b>1 573</b>	<b>1 584</b>	<b>0,7</b>	<b>13,8</b>
Financieras	8,3	282	283	0,4	23,1
Cajas Municipales	31,5	1 074	1 079	0,5	14,0
Cajas Rurales	6,4	214	219	2,0	6,9
Edpymes	0,1	3	3	-6,7	-73,8
<b>TOTAL</b>	<b>100,0</b>	<b>3 418</b>	<b>3 430</b>	<b>0,4</b>	<b>10,1</b>
<b>Empresas</b>	<b>68,1</b>	<b>2 345</b>	<b>2 336</b>	<b>-0,4</b>	<b>9,1</b>
<b>Personas</b>	<b>31,9</b>	<b>1 073</b>	<b>1 094</b>	<b>2,0</b>	<b>12,2</b>
Consumo	28,8	967	988	2,2	13,1
Hipotecario	3,1	106	106	0,6	4,5
MN	97,6	3 333	3 347	0,4	10,9
ME	2,4	85	83	-1,7	-14,7
ME (Mill. US\$)		26	26	-1,7	-14,7

1/ TCF = Tipo de Cambio Fijo (S/ 3,24 por US\$)

Fuente: SBS y AFP.

Elaboración: BCRP, Sucursal Puno. Departamento de Estudios Económicos.

- Por tipo de institución, el crédito otorgado por la banca múltiple, que concentra el 48,1 por ciento de crédito total, creció 7,1 por ciento interanual. Y las instituciones no bancarias, que concentran el 46,2 por ciento del crédito total, mostraron un incremento de 13,8 por ciento interanual y fue resultado de mayores créditos otorgados por financieras (23,1 por ciento), cajas municipales (14,0 por ciento) y cajas rurales (6,9 por ciento); atenuado por las Edpymes (-73,8 por ciento). Los créditos otorgados por el Banco de la Nación aumentaron en 16,3 por ciento, mientras que Agrobanco mostró una reducción de 31,0 por ciento interanual.

**GRÁFICO N° 5**  
**PUNO: VARIACIÓN PORCENTUAL DE LOS CRÉDITOS**  
 (Respecto a similar mes del año anterior)

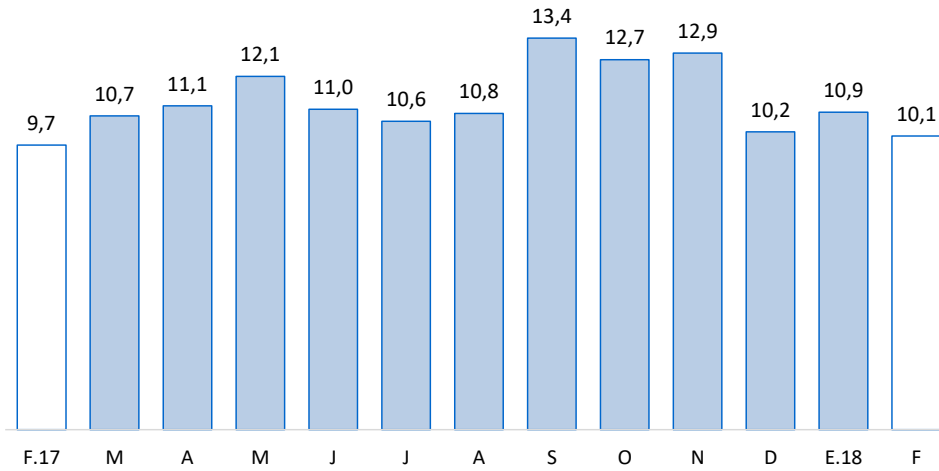

Fuente: SBS y AFP.

- En cuanto al tipo de crédito, el financiamiento a personas aumentó 12,2 por ciento interanual, principalmente por el crecimiento del crédito de consumo (13,1 por ciento). Y el financiamiento a empresas registró un incremento de 9,1 por ciento interanual.

**GRÁFICO N° 6**  
**PUNO: VARIACIÓN PORCENTUAL DEL TIPO DE CRÉDITO**  
 (Respecto a similar mes del año anterior)

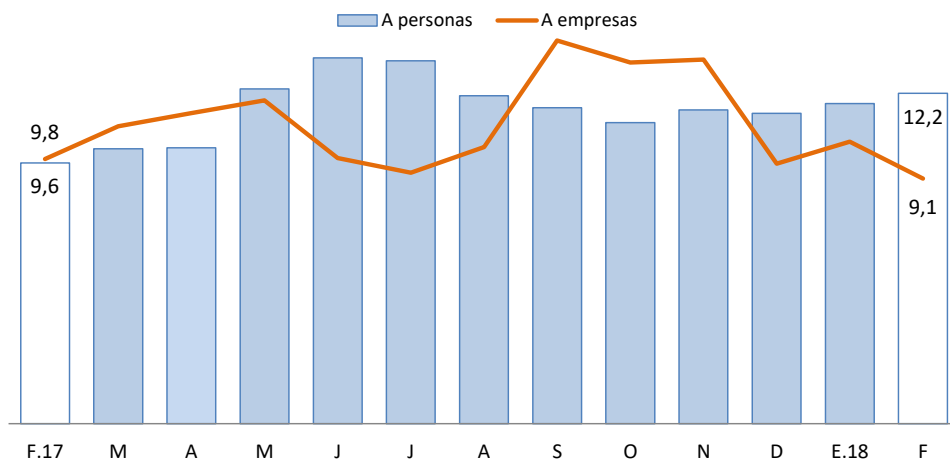

Fuente: SBS y AFP.

- La tasa de morosidad registrada en enero 2018 fue 4,9 por ciento, 0,2 puntos porcentuales menos respecto al mismo mes de 2017 (5,1 por ciento).

**CUADRO N° 11  
PUNO: MOROSIDAD**

	Tasa de Morosidad en puntos porcentuales		Variación Absoluta	
	Dic-17	Ene-18	Mes	12 Meses
	<b>Banco de la Nación</b>	1,5	1,5	0,0
<b>Agrobanco</b>	9,5	14,8	5,3	11,0
<b>Banca Múltiple</b>	4,2	4,4	0,2	-0,1
<b>Instituciones No Bancarias</b>				
Financieras	4,6	4,9	0,3	0,0
Cajas Municipales	5,4	5,8	0,4	-0,4
Cajas Rurales	5,4	4,9	-0,5	-2,7
Edpymes	9,8	16,2	6,4	8,5
<b>TOTAL</b>	<b>4,6</b>	<b>4,9</b>	<b>0,3</b>	<b>-0,2</b>

Fuente: SBS.

Elaboración: BCRP, Sucursal Puno. Departamento de Estudios Económicos.

- Cabe destacar, que el mayor incremento en la tasa de morosidad comparado con enero 2018, fue registrado por Agrobanco (11,0 puntos porcentuales) y las Edpymes (8,5 puntos porcentuales). Mientras, se redujeron las tasas de morosidad de cajas rurales (-2,7 puntos porcentuales), cajas municipales (-0,4 puntos porcentuales) y banca múltiple (-0,1 puntos porcentuales).

**GRÁFICO N° 7  
PUNO: TASA DE MOROSIDAD  
(Porcentaje)**

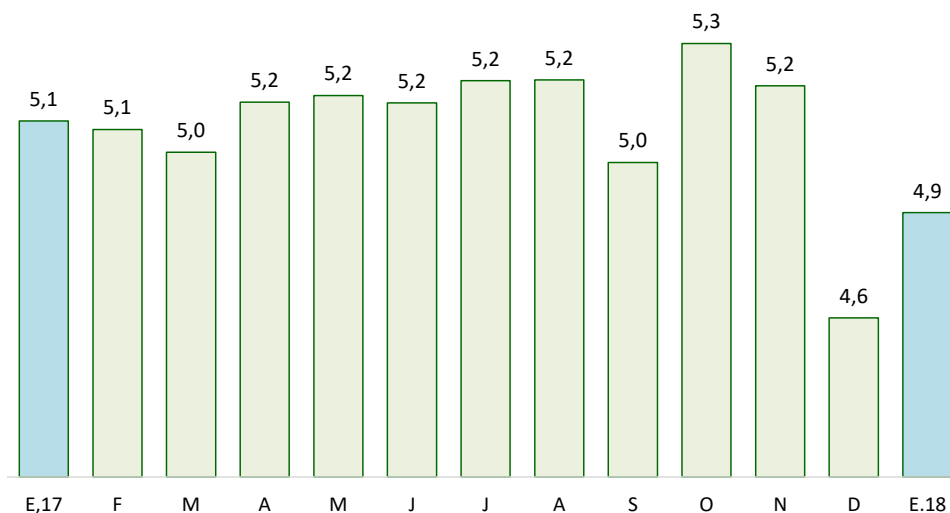

Fuente: SBS y AFP.

## 7. Depósitos

- Los depósitos crecieron 14,3 por ciento interanual en febrero, lo cual significó un ritmo de crecimiento mayor al registrado en similar mes de 2017 (-7,2 por ciento).
- Por tipo de moneda, los depósitos en soles (S/ 1 449 millones), que representan el 85,9 por ciento de los depósitos totales, crecieron 0,3 por ciento en el mes, y 20,8 por ciento a 12 meses. Además, los depósitos en moneda extranjera (US\$ 73 millones) aumentaron 3,5 por ciento respecto al mes anterior, pero disminuyeron 14,1 por ciento interanual. La tasa de dolarización de los depósitos en febrero fue 14,1 por ciento, menor en 4,6 puntos porcentuales frente a la tasa registrada en similar mes del año pasado (18,7 por ciento).

**CUADRO N° 12**  
**PUNO: DEPÓSITOS**

	Estructura %	Saldos en millones de soles con TCF 1/		Tasa de crecimiento (%)		
		Feb-18	Ene-18	Feb-18	Mes	12 Meses
<b>Banco de la Nación</b>	<b>24,2</b>	<b>394</b>	<b>408</b>	<b>3,5</b>	<b>15,0</b>	
<b>Banca Múltiple</b>	<b>50,8</b>	<b>859</b>	<b>856</b>	<b>-0,3</b>	<b>11,0</b>	
<b>Instituciones No Bancarias</b>	<b>25,0</b>	<b>420</b>	<b>422</b>	<b>0,4</b>	<b>20,8</b>	
Financieras	0,8	14	14	-0,5	20,6	
Cajas Municipales	16,3	273	275	0,6	17,0	
Cajas Rurales	7,9	133	133	0,0	29,6	
<b>TOTAL</b>	<b>100,0</b>	<b>1 673</b>	<b>1 686</b>	<b>0,8</b>	<b>14,3</b>	
Vista	24,6	408	415	1,8	11,6	
Ahorro	45,0	751	758	1,0	16,5	
A plazo	30,4	515	512	-0,5	13,4	
MN	85,9	1 444	1 449	0,3	20,8	
ME	14,1	229	237	3,5	-14,1	
ME (Mill. US\$)		71	73	3,5	-14,1	

1/ TCF = Tipo de Cambio Fijo (S/ 3,24 por US\$)

Fuente: SBS y AFP.

Elaboración: BCRP - Sucursal Puno. Departamento de Estudios Económicos.

- Según tipo de depósito, los depósitos de ahorro, que concentran el 45,0 por ciento de los depósitos totales, mostraron un incremento interanual de 16,5 por ciento. Así mismo, los depósitos a plazo y a la vista crecieron 13,4 y 11,6 por ciento, respectivamente.
- Por tipo de instituciones, los depósitos en banca múltiple, que concentran el 50,8 por ciento de los depósitos totales, se incrementaron 11,0 por ciento interanual. Y los depósitos en instituciones no bancarias mejoraron 20,8 por ciento; esta variación reflejó, principalmente, el incremento de depósitos en cajas rurales (29,6 por ciento), financieras (20,6 por ciento) y cajas municipales (17,0 por ciento).



**GRÁFICO N° 8**  
**PUNO: VARIACIÓN PORCENTUAL DE LOS DEPÓSITOS**  
(Respecto a similar mes del año anterior)

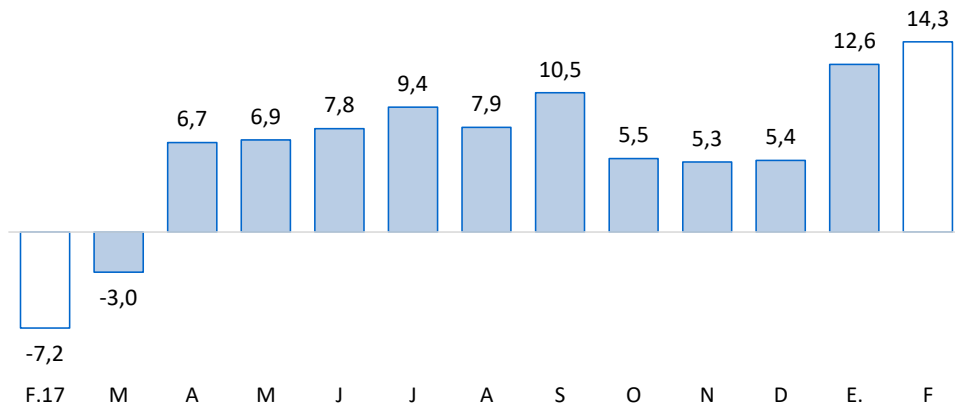

Fuente: SBS y AFP.



## V. EJECUCIÓN DE PRESUPUESTO PÚBLICO

### 8. Ingresos del Gobierno Nacional

- El ingreso del Gobierno Nacional en el departamento de Puno, durante febrero 2018, disminuyó 5,0 por ciento, interanual en términos reales; debido a reducciones en los ingresos tributarios (-4,8 por ciento) y no tributarios (-9,9 por ciento). Los ingresos tributarios representan el 97,0 por ciento del total de ingresos recaudados, y los no tributarios, el 3,0 por ciento restante.

**CUADRO N° 13**  
**PUNO: INGRESOS DEL GOBIERNO NACIONAL 1/ 2/**  
(Millones de soles)

RUBROS	FEBRERO			ENERO - FEBRERO		
	2017	2018	Var % real	2017	2018	Var % real
<b>I. INGRESOS TRIBUTARIOS</b>	<b>37,4</b>	<b>36,0</b>	<b>-4,8</b>	<b>77,1</b>	<b>76,4</b>	<b>-2,2</b>
<b>1. Impuesto a la renta</b>	<b>15,8</b>	<b>15,4</b>	<b>-3,5</b>	<b>33,3</b>	<b>31,1</b>	<b>-7,5</b>
Personas naturales	3,1	3,5	8,5	7,1	8,3	16,6
Personas jurídicas	12,5	11,8	-6,7	25,7	22,6	-13,4
Regularización	0,1	0,2	12,8	0,4	0,3	-44,8
<b>2. Impuestos a la Importación</b>	<b>0,0</b>	<b>0,0</b>	<b>-17,2</b>	<b>0,0</b>	<b>0,1</b>	<b>230,7</b>
<b>3. Impuestos a la Prod. y consumo</b>	<b>19,0</b>	<b>18,7</b>	<b>-3,0</b>	<b>40,9</b>	<b>41,6</b>	<b>0,4</b>
Impuesto General a las Ventas	18,8	18,3	-3,5	40,4	40,8	-0,1
Interno	7,5	7,6	-0,3	16,5	18,6	11,7
Importaciones	11,3	10,8	-5,6	23,9	22,2	-8,2
Impuesto Selectivo al Consumo 2/	0,3	0,4	32,6	0,5	0,7	32,2
<b>4. Otros ingresos</b>	<b>2,6</b>	<b>1,9</b>	<b>-26,3</b>	<b>3,0</b>	<b>3,6</b>	<b>20,8</b>
<b>II. INGRESOS NO TRIBUTARIOS</b>	<b>1,2</b>	<b>1,1</b>	<b>-9,9</b>	<b>2,5</b>	<b>2,6</b>	<b>1,5</b>
<b>TOTAL</b>	<b>38,7</b>	<b>37,2</b>	<b>-5,0</b>	<b>79,6</b>	<b>78,9</b>	<b>-2,1</b>

1/ Información actualizada al 28 de febrero de 2018.

2/ Incluye el Impuesto Selectivo al Consumo interno y de importaciones.

Fuente: SUNAT.

Elaboración: BCRP - Sucursal Puno. Departamento de Estudios Económicos.

### 9. Ejecución del presupuesto de gastos del Gobierno General

- La ejecución del presupuesto de gastos en el departamento de Puno, durante febrero, presentó un incremento de 16,2 por ciento, interanual en términos reales; debido a un mayor gasto del Gobierno Regional (46,5 por ciento), en especial, gastos de capital (524,5 por ciento), y Gobierno Nacional (4,9 por ciento), principalmente, gastos de corrientes (62,1 por ciento). Este resultado fue atenuado por menores gastos de los Gobiernos Locales (-9,6 por ciento), especialmente, gastos de capital (-24,9 por ciento).
- En tanto, el gasto corriente no financiero creció 34,9 por ciento, mientras el gasto de capital disminuyó 18,2 por ciento.

**CUADRO N° 14**  
**PUNO: EJECUCIÓN DEL PRESUPUESTO DE GASTOS DEL GOBIERNO GENERAL**  
(Millones de soles)

RUBROS	FEBRERO			ENERO - FEBRERO		
	2017	2018	Var. % real	2017	2018	Var. % real
Gobierno Nacional	127,9	135,7	4,9	200,8	242,5	19,4
Gobierno Regional	91,1	135,0	46,5	186,3	246,9	31,0
Gobiernos Locales	50,8	46,4	-9,6	70,7	64,3	-10,2
<b>Total</b>	<b>269,7</b>	<b>317,2</b>	<b>16,2</b>	<b>457,8</b>	<b>553,7</b>	<b>19,5</b>
Corriente	177,0	240,4	34,2	328,6	440,7	32,5
Capital	92,7	76,7	-18,2	129,2	113,0	-13,5
Inversión Pública	48,2	76,7	57,2	84,7	112,9	31,6

Fuente: MEF.

Elaboración: BCRP - Sucursal Puno. Departamento de Estudios Económicos.

## 10. Gasto corriente no financiero

- El gasto corriente no financiero presentó un incremento de 34,2 por ciento, interanual en términos reales; debido a mayores montos devengados por el Gobierno Nacional (62,1 por ciento), en especial, gastos en bienes y servicios; también aumentó en el Gobierno Regional (18,3 por ciento) y los Gobiernos Locales (9,9 por ciento), principalmente, remuneraciones.

**CUADRO N° 15**  
**PUNO: GASTO CORRIENTE NO FINANCIERO**  
(Millones de soles)

RUBROS	FEBRERO			ENERO - FEBRERO		
	2017	2018	Var. % real	2017	2018	Var. % real
- Gobierno Nacional	68,7	112,7	62,1	114,0	191,2	65,7
- Gobierno Regional	86,0	103,0	18,3	179,1	211,2	16,5
- Gobiernos Locales	22,3	24,8	9,9	35,5	38,3	6,6
<b>TOTAL</b>	<b>177,0</b>	<b>240,4</b>	<b>34,2</b>	<b>328,6</b>	<b>440,7</b>	<b>32,5</b>

Fuente: MEF.

Elaboración: BCRP - Sucursal Puno. Departamento de Estudios Económicos.

- En los dos meses del año, el gasto corriente no financiero aumentó en 32,5 por ciento en términos reales; debido al crecimiento del gasto del Gobierno Nacional (65,7 por ciento), Gobierno Regional (16,5 por ciento) y Gobiernos Locales (6,6 por ciento).

## 11. Inversión pública

- La inversión pública en Puno, correspondiente a los tres niveles de gobierno, totalizó en febrero S/ 76,7 millones; 57,2 por ciento mayor, en términos reales, respecto a similar mes del año pasado. La inversión aumentó en el Gobierno Regional (524,5 por ciento) y Gobierno Nacional (55,0 por ciento); atenuada por los Gobiernos Locales (-24,9 por ciento).

**CUADRO N° 16**  
**PUNO: INVERSIÓN PÚBLICA 1/**  
(Millones de soles)

RUBROS	FEBRERO			ENERO - FEBRERO		
	2017	2018	Var. % real	2017	2018	Var. % real
- Gobierno Nacional	14,7	23,1	55,0	42,3	51,3	19,8
- Gobierno Regional	5,1	32,0	524,5	7,2	35,8	393,2
- Gobiernos Locales	28,5	21,6	-24,9	35,2	25,8	-27,6
<b>TOTAL</b>	<b>48,2</b>	<b>76,7</b>	<b>57,2</b>	<b>84,7</b>	<b>112,9</b>	<b>31,6</b>

1/ Comprende la formación bruta de capital.

Fuente: MEF.

Elaboración: BCRP - Sucursal Puno. Departamento de Estudios Económicos.

- Durante los dos primeros meses del año, la inversión pública acumuló un total de S/ 112,9 millones, 31,6 por ciento mayor respecto a similar periodo del pasado año. La inversión acumulada se incrementó en el Gobierno Regional (393,2 por ciento) y Gobierno Nacional (19,8 por ciento); resultado que fue atenuado por los Gobiernos Locales (-27,6 por ciento).

**GRAFICO N° 9**  
**PUNO: VARIACIÓN PORCENTUAL REAL DE INVERSIÓN PÚBLICA**  
 (Respecto a similar mes del año anterior)

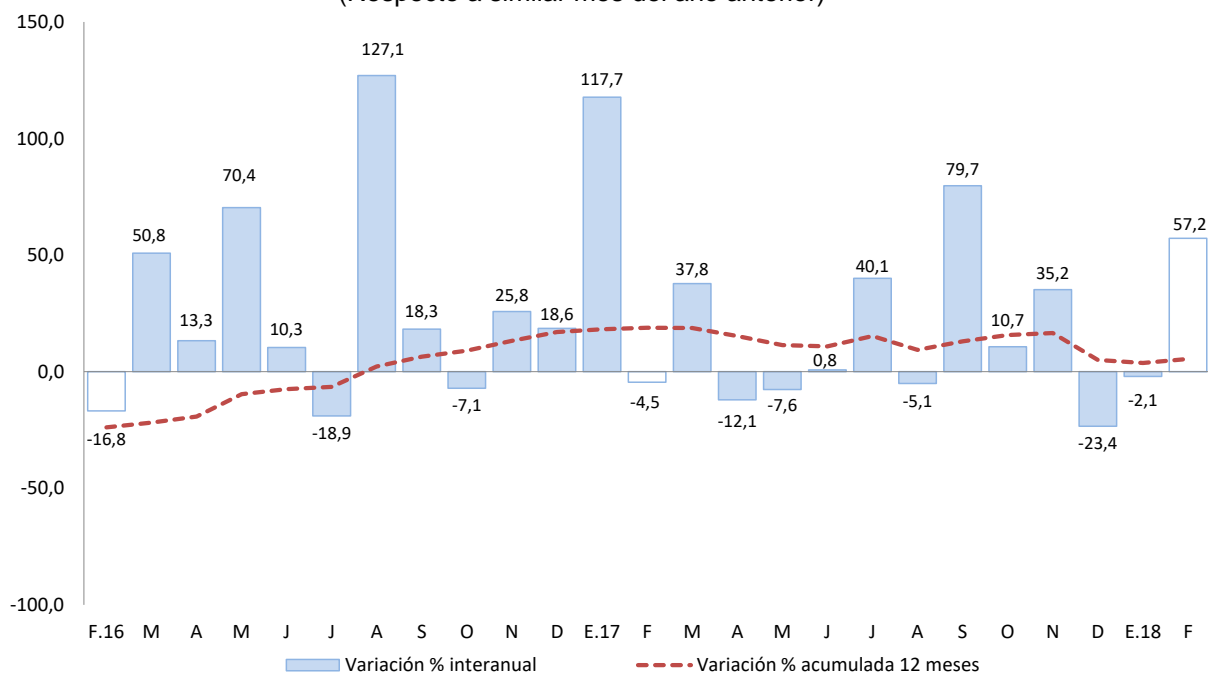

Fuente: MEF.

Elaboración: BCRP - Sucursal Puno. Departamento de Estudios Económicos.

En cuanto a los principales proyectos que se ejecutaron en febrero, destacaron:

- La "Ampliación y mejoramiento de la capacidad resolutoria del hospital de apoyo San Martín de Porres de Macusani, provincia de Carabaya - Puno" con S/ 24,7 millones devengados a cargo del Gobierno Regional;
- La "Instalación de servicios básicos en la sede Ayabacas de la Universidad Nacional de Juliaca, provincia de San Roman - Puno" con S/ 2,2 millones devengados a cargo del Gobierno Nacional; y
- El "Mejoramiento de ambientes del Archivo Central de Expedientes y de la sede de la Corte Superior de Justicia de Puno" con S/ 2,2 millones de devengados a cargo del Gobierno Nacional.

**VI. ANEXOS**

**ANEXO 1**

**PUNO: PRODUCCIÓN AGROPECUARIA 1/  
(TM)**

PRINCIPALES PRODUCTOS	2017											2018		PRINCIPALES PRODUCTOS	
	Feb	Mar	Abr	May	Jun	Jul	Ago	Set	Oct	Nov	Dic	Ene	Feb		
<b>AGRÍCOLA</b>															<b>AGRÍCOLA</b>
Quinoa	0	1 462	24 522	13 626	0	0	0	0	0	0	0	0	0	0	Quinoa
Cañihua	0	390	2 568	1 827	0	0	0	0	0	0	0	0	0	0	Cañihua
Cebada Grano	0	115	10 303	16 322	417	0	0	0	0	0	0	0	0	0	Cebada Grano
Trigo	0	0	329	1 147	15	0	0	0	0	0	0	0	0	0	Trigo
Centeno Grano	0	0	0	26	36	0	0	0	0	0	0	0	0	0	Centeno Grano
Avena Grano	0	0	2 889	4 546	198	0	0	0	0	0	0	0	0	0	Avena Grano
Maiz Amiláceo	0	0	2 719	3 310	0	0	0	0	0	0	0	0	0	0	Maiz Amiláceo
Maiz Amarillo Duro	0	89	2 529	1 588	61	0	0	0	0	0	0	0	0	0	Maiz Amarillo Duro
Arroz	0	0	134	49	0	0	0	0	0	0	0	0	0	0	Arroz
Papa	11 329	74 144	370 076	250 479	2 877	0	0	0	0	11 227	22 792	0	19 678	0	Papa
Oca	0	36	14 741	13 468	0	0	0	0	0	0	0	0	0	0	Oca
Olluco	0	106	7 652	11 996	0	0	0	0	0	0	0	0	0	0	Olluco
Mashua	0	34	3 458	3 876	0	0	0	0	0	0	0	0	0	0	Mashua
Yuca	0	0	2 106	10 647	9 001	0	0	0	0	0	0	0	0	0	Yuca
Tarhui	0	0	3	1 099	343	0	0	0	0	0	0	0	0	0	Tarhui
Haba	105	2 924	7 315	4 639	0	0	0	0	0	0	8	0	235	0	Haba
Arveja	0	0	240	806	0	0	0	0	0	0	0	0	0	0	Arveja
Cebolla	1 179	2 152	3 792	1 281	0	0	0	0	0	0	0	0	1 213	0	Cebolla
Avena Forrajera	0	71 711	711 989	826 366	5 950	0	0	0	0	0	0	0	0	0	Avena Forrajera
Cebada Forrajera	0	7 759	163 322	229 020	3 648	0	0	0	0	0	0	0	0	0	Cebada Forrajera
Plátano	809	1 027	1 011	967	949	915	890	906	945	1 053	1 162	928	810	0	Plátano
Naranja	0	42	942	6 412	8 502	6 381	5 153	0	0	0	0	0	0	0	Naranja
Café	0	0	374	1 862	3 625	1 475	418	0	0	0	0	0	0	0	Café
Alfalfa	102 369	264 722	398 510	283 210	101 328	0	0	0	0	80	33 619	16 119	101 575	0	Alfalfa
Otros Pastos Cultivados	10 719	34 905	59 783	45 038	11 520	0	0	0	0	0	9 351	1 676	10 792	0	Otros Pastos Cultivados
<b>PECUARIA 2/</b>															<b>PECUARIA 2/</b>
Carne de Vacuno	1 517	1 666	2 279	2 210	2 195	1 988	1 810	1 529	1 354	1 327	1 269	1 302	1 533	0	Carne de Vacuno
Carne de Ovino	618	679	963	988	915	910	829	727	624	614	532	499	611	0	Carne de Ovino
Carne de Alpaca	457	496	693	627	620	598	510	413	370	336	235	338	336	0	Carne de Alpaca
Carne de Llama	122	130	182	167	166	139	125	114	93	84	98	98	124	0	Carne de Llama
Carne de Porcino	191	193	271	259	265	280	227	198	168	177	161	148	192	0	Carne de Porcino
Carne de Ave	315	300	303	284	300	249	232	238	245	257	274	269	319	0	Carne de Ave
Leche de Vacuno	12 801	13 412	12 969	11 369	10 455	8 382	7 480	6 126	6 601	7 067	7 889	10 349	13 387	0	Leche de Vacuno
Lana de Ovino	1 902	1 663	0	0	0	0	0	0	0	501	127	0	1 371	0	Lana de Ovino
Fibra de Alpaca	440	474	0	0	0	0	0	0	0	1 286	289	152	442	0	Fibra de Alpaca
Fibra de Llama	77	71	0	0	0	0	0	0	0	243	37	0	0	0	Fibra de Llama
Otros pdtos. Pecuarios	1 255	1 233	1 562	1 442	1 415	1 338	1 397	1 198	1 165	1 100	1 025	915	1 168	0	Otros pdtos. Pecuarios

1/ Cifras preliminares. Actualizado al 15-03-2018.

Fuente: DRA - Puno.

Elaboración: BCRP - Sucursal Puno. Departamento de Estudios Económicos.



ANEXO 2

PUNO: SUPERFICIE AGRÍCOLA SEMBRADA 1/  
(Hectáreas)

PRINCIPALES CULTIVOS	2017											2018		PRINCIPALES CULTIVOS
	Feb	Mar	Abr	May	Jun	Jul	Ago	Set	Oct	Nov	Dic	Ene	Feb	
Quinua	0	0	0	0	0	0	0	8 964	24 674	2 278	0	0	0	Quinua
Cañihua	0	0	0	0	0	0	0	663	3 480	1 410	87	0	0	Cañihua
Cebada Grano	0	0	0	0	0	0	0	1 714	16 235	6 815	15	0	0	Cebada Grano
Trigo	0	0	0	0	0	0	0	172	1 003	311	0	0	0	Trigo
Centeno Grano	0	0	0	0	0	0	0	0	60	0	0	0	0	Centeno Grano
Avena Grano	0	0	0	0	0	0	0	60	4 994	2 656	5	0	0	Avena Grano
Maiz Amiláceo	0	0	0	0	0	0	621	1 867	1 416	0	0	0	0	Maiz Amiláceo
Maiz Amarillo Duro	0	0	0	0	0	0	915	1 438	230	0	0	0	0	Maiz Amarillo Duro
Arroz	0	0	0	0	0	0	0	60	54	0	0	0	0	Arroz
Papa	0	0	0	0	780	1 489	3 428	9 843	27 941	15 026	1 452	0	0	Papa
Oca	0	0	0	0	0	0	332	1 294	1 746	106	0	0	0	Oca
Olluco	0	0	0	0	0	0	256	836	1 411	267	0	0	0	Olluco
Mashua	0	0	0	0	0	0	67	322	540	38	0	0	0	Mashua
Yuca	0	0	0	0	0	0	785	1 009	219	0	0	0	0	Yuca
Tarhui	0	0	0	0	0	0	4	4	761	0	0	0	0	Tarhui
Haba	0	0	0	0	0	9	1 339	5 384	3 494	91	0	0	0	Haba
Arveja	0	0	0	0	0	0	151	559	327	16	0	0	0	Arveja
Cebolla	0	0	0	0	0	4	29	158	260	6	3	0	0	Cebolla
Avena Forrajera	0	0	0	0	0	0	0	6	5 968	34 080	30 240	2 961	0	Avena Forrajera
Cebada Forrajera	0	0	0	0	0	0	0	1	309	4 841	9 933	1 835	0	Cebada Forrajera
Plátano	0	0	0	0	0	0	0	0	0	0	0	0	0	Plátano
Naranja	0	0	0	0	0	0	0	0	0	0	0	0	0	Naranja
Café	0	0	0	0	0	0	0	0	0	0	3	0	0	Café
Alfalfa	0	0	0	0	0	0	0	0	0	0	42	5 700	0	Alfalfa
Otros Pastos Cultivados	0	0	0	0	0	0	0	0	0	3	0	265	0	Otros Pastos Cultivados
<b>TOTAL</b>	<b>0</b>	<b>0</b>	<b>0</b>	<b>0</b>	<b>780</b>	<b>1 502</b>	<b>7 927</b>	<b>34 354</b>	<b>95 122</b>	<b>67 944</b>	<b>41 780</b>	<b>10 761</b>	<b>0</b>	<b>TOTAL</b>

1/ Cifras preliminares, no incluye superficie instalada de cultivos permanentes. Actualizado al 15-03-2018.

Fuente: DRA - Puno.

Elaboración: BCRP - Sucursal Puno. Departamento de Estudios Económicos.



**ANEXO 3**

**PUNO: EXTRACCIÓN Y PRODUCCIÓN PESQUERA 1/**  
(TM)

	2017											2018		
	Feb	Mar	Abr	May	Jun	Jul	Ago	Set	Oct	Nov	Dic	Ene	Feb	
<b>CONSUMO HUMANO DIRECTO</b>														<b>CONSUMO HUMANO DIRECTO</b>
Boga	0	0	0	0	0	0	0	0	0	0	0	0	0	Boga
Carachi	28	22	17	20	17	14	19	13	16	15	14	15	10	Carachi
Ispi	11	5	5	6	8	10	8	30	25	21	23	21	2	Ispi
Suche	0	0	0	0	0	0	0	0	0	0	0	0	0	Suche
Mauri	1	1	1	1	0	0	0	1	1	0	0	0	0	Mauri
Pejerrey	15	14	12	16	10	11	15	11	13	9	7	9	14	Pejerrey
Trucha Natural	2	2	1	2	4	3	1	1	1	2	2	2	5	Trucha Natural
Trucha Crianza	3 537	3 971	4 049	2 683	3 409	5 405	3 272	3 206	3 099	5 405	3 718	5 405	4 886	Trucha Crianza

1/ Cifras preliminares.

Fuente: PRODUCE - Puno.

Elaboración: BCRP - Sucursal Puno, Departamento de Estudios Económicos.





**ANEXO 4**

**PUNO: PRODUCCIÓN MINERA 1/**

(Contenido fino)

PRODUCTOS	2017											2018		PRODUCTOS	
	Feb	Mar	Abr	May	Jun	Jul	Ago	Set	Oct	Nov	Dic	Ene	Feb		
<b>MINERÍA METÁLICA</b>															<b>MINERÍA METÁLICA</b>
Estaño (TMF)	1 253	1 360	1 532	1 561	1 701	1 782	1 726	1 336	1 471	1 359	1 306	1 359	1 327	Estaño (TMF)	
Plomo (TMF)	0	168	223	258	170	267	0	88	0	330	145	330	0	Plomo (TMF)	
Oro (kgr-f)	343	316	349	307	299	280	302	349	392	394	463	394	352	Oro (kgr-f)	
Plata (kg-f)	30	215	326	20	22	19	18	171	15	149	353	149	16	Plata (kg-f)	
Zinc (TMF)	0	98	129	0	0	0	0	98	0	48	491	48	0	Zinc (TMF)	

1/ Cifras preliminares.

Fuente: MINEM.

Elaboración: BCRP - Sucursal Puno. Departamento de Estudios Económicos.

**ANEXO 5**

**PUNO: PRODUCCIÓN MANUFACTURERA 1/  
(Índice 2007=100)**

PRODUCTOS	2017											2018		PRODUCTOS
	Feb	Mar	Abr	May	Jun	Jul	Ago	Set	Oct	Nov	Dic	Ene	Feb	
Bebidas gaseosas	26,4	29,1	20,7	29,4	26,7	32,6	33,5	28,7	26,4	28,5	30,7	28,2	24,5	Bebidas gaseosas
Productos de panadería	250,8	183,8	172,9	196,3	205,5	163,7	165,3	245,0	211,9	242,0	264,2	227,0	250,2	Productos de panadería
Ladrillos	32,4	56,4	61,3	37,8	63,0	9,7	78,9	50,1	59,5	49,5	69,9	64,2	58,5	Ladrillos
Cemento	0,0	0,0	0,0	0,0	0,0	0,0	0,0	0,0	0,0	0,0	0,0	0,0	0,0	Cemento
Cal 2/	359,6	466,6	527,6	555,7	520,1	566,8	604,5	633,5	612,4	479,0	555,9	616,1	476,4	Cal 2/
Prendas de Vestir	0,0	0,0	66,9	217,6	171,2	308,9	380,6	442,8	341,4	345,0	97,7	0,0	0,0	Prendas de Vestir
Muebles	10,6	3,1	50,5	55,6	12,1	23,7	22,4	19,4	27,0	36,0	32,9	39,7	57,3	Muebles
<b>TOTAL</b>	<b>169,2</b>	<b>219,2</b>	<b>247,6</b>	<b>260,8</b>	<b>245,2</b>	<b>268,3</b>	<b>286,5</b>	<b>300,9</b>	<b>289,9</b>	<b>228,9</b>	<b>261,9</b>	<b>288,1</b>	<b>224,0</b>	<b>TOTAL</b>

1/ Cifras preliminares

2/ Información estimada a partir de octubre 2015

Fuente: Empresas manufactureras respectivas.

Elaboración: BCRP - Sucursal Puno. Departamento de Estudios Económicos.



ANEXO 6

PUNO: PRODUCCIÓN MANUFACTURERA 1/  
(Variación porcentual)

PRODUCTOS	2017											2018		PRODUCTOS
	Feb	Mar	Abr	May	Jun	Jul	Ago	Set	Oct	Nov	Dic	Ene	Feb	
Bebidas gaseosas	-46,5	-8,7	-49,0	-28,3	-22,6	6,6	-22,9	-26,5	-31,7	-33,7	-3,2	-32,4	-7,2	Bebidas gaseosas
Productos de panadería	51,3	-26,4	-13,3	-6,3	-8,0	-35,7	-24,5	42,6	2,0	4,3	8,9	-13,9	-0,2	Productos de panadería
Ladrillos	-12,9	-18,2	16,6	30,6	12,5	-76,2	36,7	82,8	-15,4	-36,2	57,9	-11,0	80,7	Ladrillos
Cemento	-	-	-	-	-	-	-	-	-	-	-	-	-	Cemento
Cal 2/	-13,6	100,2	12,7	12,6	35,1	25,7	19,5	26,2	50,2	23,1	51,7	54,0	32,5	Cal 2/
Prendas de Vestir	-	-	0,8	-18,7	-37,1	-22,0	43,5	36,8	-7,8	187,5	26,0	-	-	Prendas de Vestir
Muebles	62,6	-66,3	25,8	120,3	-61,8	383,6	129,2	-26,1	318,4	65,7	35,1	40,4	441,5	Muebles
<b>TOTAL</b>	<b>-13,5</b>	<b>96,1</b>	<b>12,1</b>	<b>11,3</b>	<b>32,7</b>	<b>24,1</b>	<b>19,2</b>	<b>26,2</b>	<b>47,6</b>	<b>23,3</b>	<b>50,7</b>	<b>51,4</b>	<b>32,3</b>	<b>TOTAL</b>

1/ Cifras preliminares

2/ Producción estimada a partir de octubre 2015

Fuente: Empresas manufactureras respectivas.

Elaboración: BCRP - Sucursal Puno. Departamento de Estudios Económicos.

**ANEXO 7**

**PUNO: ARRIBO DE TURISTAS, SEGÚN NACIONALIDAD**

(Número de personas)

	2017												2018	
	Ene	Feb	Mar	Abr	May	Jun	Jul	Ago	Set	Oct	Nov	Dic	Ene	
<b>NACIONALES</b>	<b>64 841</b>	<b>65 469</b>	<b>63 365</b>	<b>59 591</b>	<b>64 943</b>	<b>61 389</b>	<b>59 591</b>	<b>71 734</b>	<b>61 411</b>	<b>65 826</b>	<b>64 861</b>	<b>67 387</b>	<b>70 004</b>	<b>NACIONALES</b>
<b>NORTE AMÉRICA</b>	<b>3 290</b>	<b>2 149</b>	<b>3 619</b>	<b>4 934</b>	<b>6 904</b>	<b>6 827</b>	<b>4 934</b>	<b>5 101</b>	<b>5 975</b>	<b>5 432</b>	<b>4 440</b>	<b>3 255</b>	<b>3 837</b>	<b>NORTE AMÉRICA</b>
EE.UU.	2 320	1 378	2 603	3 214	4 943	5 424	3 214	3 641	3 768	3 583	2 537	2 272	2 363	EE.UU.
Canadá	483	529	742	898	1 410	788	898	793	1 541	1 391	1 222	403	838	Canadá
México	487	242	274	822	551	615	822	667	666	458	681	580	636	México
<b>CENTRO AMÉRICA</b>	<b>194</b>	<b>65</b>	<b>134</b>	<b>176</b>	<b>264</b>	<b>110</b>	<b>176</b>	<b>158</b>	<b>109</b>	<b>199</b>	<b>190</b>	<b>149</b>	<b>488</b>	<b>CENTRO AMÉRICA</b>
<b>SUD AMÉRICA</b>	<b>7 339</b>	<b>6 395</b>	<b>3 955</b>	<b>4 305</b>	<b>4 125</b>	<b>4 549</b>	<b>4 305</b>	<b>4 875</b>	<b>4 433</b>	<b>5 018</b>	<b>3 017</b>	<b>3 594</b>	<b>7 687</b>	<b>SUD AMÉRICA</b>
Argentina	1 924	1 220	997	1 315	1 206	973	1 315	998	1 317	1 186	586	510	1 913	Argentina
Bolivia	1 358	929	852	926	699	875	926	1 126	790	964	835	1 206	1 325	Bolivia
Brasil	1 462	858	860	955	1 251	1 482	955	1 498	1 352	1 205	657	705	1 938	Brasil
Chile	1 058	2 765	590	456	370	422	456	429	301	691	239	285	1 275	Chile
Colombia	1 428	451	468	519	371	652	519	549	460	688	466	725	1 108	Colombia
Ecuador	60	116	70	60	171	101	52	214	140	211	144	82	67	Ecuador
Venezuela	49	56	118	82	57	44	82	61	73	73	90	81	61	Venezuela
<b>EUROPA</b>	<b>6 531</b>	<b>5 767</b>	<b>9 185</b>	<b>12 478</b>	<b>13 755</b>	<b>10 046</b>	<b>12 478</b>	<b>20 842</b>	<b>15 564</b>	<b>19 178</b>	<b>12 976</b>	<b>4 846</b>	<b>6 509</b>	<b>EUROPA</b>
Inglaterra	1 146	1 261	1 333	1 604	2 082	1 329	1 604	1 911	2 177	2 645	1 546	455	825	Inglaterra
Alemania	824	862	1 725	1 840	1 903	1 441	1 840	2 409	2 427	3 380	2 089	648	862	Alemania
España	556	466	689	1 132	880	1 080	1 132	3 558	1 861	1 794	1 387	753	835	España
Francia	1 426	1 288	2 403	3 399	4 378	2 405	3 399	4 846	3 472	5 016	3 005	1 098	1 451	Francia
Italia	723	313	686	769	1 039	912	769	4 215	1 429	1 370	872	593	546	Italia
Otros Países	1 856	1 577	2 349	3 734	3 473	2 879	3 734	3 903	4 198	4 973	4 077	1 299	1 990	Otros Países
<b>ASIA</b>	<b>1 753</b>	<b>2 122</b>	<b>1 638</b>	<b>1 574</b>	<b>1 413</b>	<b>1 358</b>	<b>1 574</b>	<b>1 386</b>	<b>1 290</b>	<b>1 367</b>	<b>1 418</b>	<b>1 526</b>	<b>1 906</b>	<b>ASIA</b>
Japón	250	673	498	256	323	384	256	347	308	202	278	342	361	Japón
Korea	274	200	190	198	38	66	198	55	71	8	27	0	503	Korea
Otros Países	1 229	1 249	950	1 120	1 052	908	1 120	984	911	1 157	1 113	1 001	1 042	Otros Países
<b>ÁFRICA</b>	<b>212</b>	<b>59</b>	<b>76</b>	<b>60</b>	<b>69</b>	<b>55</b>	<b>60</b>	<b>80</b>	<b>71</b>	<b>168</b>	<b>57</b>	<b>40</b>	<b>249</b>	<b>ÁFRICA</b>
<b>OTROS</b>	<b>1 081</b>	<b>813</b>	<b>1 222</b>	<b>1 539</b>	<b>1 849</b>	<b>1 421</b>	<b>1 539</b>	<b>1 240</b>	<b>2 041</b>	<b>1 841</b>	<b>1 312</b>	<b>799</b>	<b>1 115</b>	<b>OTROS</b>
<b>EXTRANJEROS</b>	<b>20 400</b>	<b>17 370</b>	<b>19 829</b>	<b>25 066</b>	<b>28 379</b>	<b>24 366</b>	<b>25 066</b>	<b>33 682</b>	<b>29 483</b>	<b>33 203</b>	<b>23 410</b>	<b>14 209</b>	<b>21 791</b>	<b>EXTRANJEROS</b>
<b>TOTAL GENERAL</b>	<b>85 241</b>	<b>82 839</b>	<b>83 194</b>	<b>84 657</b>	<b>93 322</b>	<b>85 755</b>	<b>84 657</b>	<b>105 416</b>	<b>90 894</b>	<b>99 029</b>	<b>88 271</b>	<b>81 596</b>	<b>91 795</b>	<b>TOTAL GENERAL</b>

Fuente: MINCETUR

Elaboración: BCRP - Sucursal Puno. Departamento de Estudios Económicos.



ANEXO 8

PUNO: EXPORTACIONES (FOB), SEGÚN GRUPO DE PRODUCTOS

(Millones de US\$)

RUBROS	2017											2018		RUBROS
	Feb	Mar	Abr	May	Jun	Jul	Ago	Set	Oct	Nov	Dic	Ene	Feb	
<b>1. PROD. TRADICIONALES</b>	<b>166,4</b>	<b>144,8</b>	<b>152,4</b>	<b>145,3</b>	<b>143,1</b>	<b>139,8</b>	<b>174,2</b>	<b>195,4</b>	<b>156,9</b>	<b>155,2</b>	<b>162,8</b>	<b>165,6</b>	<b>161,8</b>	<b>1. PROD. TRADICIONALES</b>
. Agropecuarios	0,2	0,4	0,1	0,1	0,0	0,0	0,0	0,2	0,5	0,2	0,9	0,2	0,3	. Agropecuarios
. Mineros 1/	166,2	144,4	152,4	145,2	143,1	139,8	174,2	195,2	156,5	155,0	161,9	165,4	161,5	. Mineros 1/
<b>2. PROD. NO TRADICIONALES</b>	<b>1,7</b>	<b>2,2</b>	<b>2,5</b>	<b>2,0</b>	<b>3,1</b>	<b>4,9</b>	<b>6,4</b>	<b>7,2</b>	<b>6,0</b>	<b>2,8</b>	<b>2,3</b>	<b>3,9</b>	<b>2,2</b>	<b>2. PROD. NO TRADICIONALES</b>
. Agropecuarios	0,3	0,6	0,8	0,7	0,6	0,5	1,6	1,1	1,2	0,3	0,3	0,6	0,3	. Agropecuarios
. Pesqueros	0,5	0,5	0,4	0,5	0,8	0,5	0,8	0,6	0,6	0,2	0,3	0,7	0,1	. Pesqueros
. Textiles	0,6	0,5	0,7	0,5	0,6	0,6	0,7	0,9	1,1	1,0	1,3	2,2	1,7	. Textiles
. Minería no metálica	0,2	0,5	0,6	0,3	0,2	0,2	0,3	0,4	0,6	0,4	0,4	0,4	0,1	. Minería no metálica
. Resto de no tradicionales 2/	0,1	0,0	0,0	0,0	0,9	3,0	3,0	4,2	2,4	0,9	0,0	0,0	0,0	. Resto de no tradicionales 2/
<b>3. TOTAL</b>	<b>168,2</b>	<b>147,0</b>	<b>155,0</b>	<b>147,3</b>	<b>146,3</b>	<b>144,7</b>	<b>180,7</b>	<b>202,5</b>	<b>162,9</b>	<b>158,0</b>	<b>165,1</b>	<b>169,5</b>	<b>164,0</b>	<b>3. TOTAL</b>

1/ Productos de maderas, papeles, químicos, minería no metálica, sidero metalúrgicos y joyería, metal mecánico, sombreros de punto, bisutería, juguetes, fundas, instrumentos musicales, productos de hierro laminados, pieles y sus manufacturas.

FUENTE: SUNAT.

ELABORACIÓN: BCRP Sucursal Puno, Dpto. de Estudios Económicos.

## ANEXO 9

## PUNO: EXPORTACIONES DE PRODUCTOS TRADICIONALES

(Millones de US\$)

TIPO	2017											2018		TIPO
	Feb	Mar	Abr	May	Jun	Jul	Ago	Set	Oct	Nov	Dic	Ene	Feb	
<b>AGROPECUARIOS</b>	<b>0,2</b>	<b>0,4</b>	<b>0,1</b>	<b>0,1</b>	<b>0,0</b>	<b>0,0</b>	<b>0,0</b>	<b>0,2</b>	<b>0,5</b>	<b>0,2</b>	<b>0,9</b>	<b>0,2</b>	<b>0,3</b>	<b>AGROPECUARIOS</b>
Café														Café
Volumen (TM)	0,0	0,1	0,0	0,0	0,0	0,0	0,0	0,1	0,1	0,0	0,3	0,1	0,1	Volumen (TM)
Valor (Mill. US\$)	0,2	0,4	0,1	0,1	0,0	0,0	0,0	0,2	0,5	0,2	0,9	0,2	0,3	Valor (Mill. US\$)
Lana sin cardar ni peinar														Lana sin cardar ni peinar
Volumen (TM)	0,0	0,0	0,0	0,0	0,0	0,0	0,0	0,0	0,0	0,0	0,0	0,0	0,0	Volumen (TM)
Valor (Mill. US\$)	0,0	0,0	0,0	0,0	0,0	0,0	0,0	0,0	0,0	0,0	0,0	0,0	0,0	Valor (Mill. US\$)
Resto de agropecuarios 1/														Resto de agropecuarios 1/
Volumen (TM)	0,0	0,0	0,0	0,0	0,0	0,0	0,0	0,0	0,0	0,0	0,0	0,0	0,0	Volumen (TM)
Valor (Mill. US\$)	0,0	0,0	0,0	0,0	0,0	0,0	0,0	0,0	0,0	0,0	0,0	0,0	0,0	Valor (Mill. US\$)
<b>MINEROS</b>	<b>166,2</b>	<b>144,4</b>	<b>152,4</b>	<b>145,2</b>	<b>143,1</b>	<b>139,8</b>	<b>174,2</b>	<b>195,2</b>	<b>156,5</b>	<b>155,0</b>	<b>161,9</b>	<b>165,4</b>	<b>161,5</b>	<b>MINEROS</b>
Estaño														Estaño
Volumen (TM)	1,4	1,8	1,4	1,5	1,3	1,6	1,7	1,5	1,5	1,3	1,5	1,6	1,2	Volumen (TM)
Valor (Mill. US\$)	27,8	35,8	28,8	31,5	27,3	31,6	34,2	31,4	33,1	26,0	28,4	33,2	25,1	Valor (Mill. US\$)
Oro														Oro
Volumen (TM)	0,0	0,0	0,0	0,0	0,0	0,0	0,0	0,0	0,0	0,0	0,0	0,0	0,0	Volumen (TM)
Valor (Mill. US\$)	138,4	108,7	123,5	113,7	115,8	108,2	140,0	163,8	123,3	129,1	133,5	132,2	136,4	Valor (Mill. US\$)
Zinc														Zinc
Volumen (TM)	0,0	0,0	0,0	0,0	0,0	0,0	0,0	0,0	0,0	0,0	0,0	0,0	0,0	Volumen (TM)
Valor (Mill. US\$)	0,0	0,0	0,0	0,0	0,0	0,0	0,0	0,0	0,0	0,0	0,0	0,0	0,0	Valor (Mill. US\$)
Plomo														Plomo
Volumen (TM)	0,0	0,0	0,0	0,0	0,0	0,0	0,0	0,0	0,0	0,0	0,0	0,0	0,0	Volumen (TM)
Valor (Mill. US\$)	0,0	0,0	0,0	0,0	0,0	0,0	0,0	0,0	0,0	0,0	0,0	0,0	0,0	Valor (Mill. US\$)
Cobre														Cobre
Volumen (TM)	0,0	0,0	0,0	0,0	0,0	0,0	0,0	0,0	0,0	0,0	0,0	0,0	0,0	Volumen (TM)
Valor (Mill. US\$)	0,0	0,0	0,0	0,0	0,0	0,0	0,0	0,0	0,0	0,0	0,0	0,0	0,0	Valor (Mill. US\$)
Resto de mineros 2/														Resto de mineros 2/
Volumen	0,0	0,0	0,0	0,0	0,0	0,0	0,0	0,0	0,0	0,0	0,0	0,0	0,0	Volumen
Valor (Mill. US\$)	0,0	0,0	0,0	0,0	0,0	0,0	0,0	0,0	0,0	0,0	0,0	0,0	0,0	Valor (Mill. US\$)
<b>TOTAL</b>	<b>166,4</b>	<b>144,8</b>	<b>152,4</b>	<b>145,3</b>	<b>143,1</b>	<b>139,8</b>	<b>174,2</b>	<b>195,4</b>	<b>156,9</b>	<b>155,2</b>	<b>162,8</b>	<b>165,6</b>	<b>161,8</b>	<b>TOTAL</b>

1/ Comprende cueros, pieles en bruto, e hilados de lana cardada.

2/ Comprende minerales de los metales preciosos y sus concentrados, minerales de hierro y sus concentrados, y combustibles minerales.

FUENTE: SUNAT.

ELABORACIÓN: BCRP Sucursal Puno, Dpto. de Estudios Económicos.



ANEXO 10

PUNO: EXPORTACIONES DE PRODUCTOS NO TRADICIONALES

(Millones de US\$)

TIPO	2017											2018		TIPO
	Feb	Mar	Abr	May	Jun	Jul	Ago	Set	Oct	Nov	Dic	Ene	Feb	
<b>AGROPECUARIOS</b>	<b>0,3</b>	<b>0,6</b>	<b>0,8</b>	<b>0,7</b>	<b>0,6</b>	<b>0,5</b>	<b>1,6</b>	<b>1,1</b>	<b>1,2</b>	<b>0,3</b>	<b>0,3</b>	<b>0,6</b>	<b>0,3</b>	<b>AGROPECUARIOS</b>
Quinoa excepto para la siembra	0,1	0,4	0,8	0,6	0,6	0,5	1,4	0,7	0,6	0,3	0,1	0,6	0,2	Quinoa excepto para la siembra
Resto	0,1	0,2	0,0	0,1	0,0	0,0	0,2	0,4	0,6	0,1	0,1	0,0	0,1	Resto
<b>PESQUEROS</b>	<b>0,5</b>	<b>0,5</b>	<b>0,4</b>	<b>0,5</b>	<b>0,8</b>	<b>0,5</b>	<b>0,8</b>	<b>0,6</b>	<b>0,6</b>	<b>0,2</b>	<b>0,3</b>	<b>0,7</b>	<b>0,1</b>	<b>PESQUEROS</b>
Trucha Congelada	0,5	0,5	0,4	0,5	0,8	0,5	0,8	0,6	0,6	0,2	0,3	0,7	0,1	Trucha Congelada
<b>TEXTILES</b>	<b>0,6</b>	<b>0,5</b>	<b>0,7</b>	<b>0,5</b>	<b>0,6</b>	<b>0,6</b>	<b>0,7</b>	<b>0,9</b>	<b>1,1</b>	<b>1,0</b>	<b>1,3</b>	<b>2,2</b>	<b>1,7</b>	<b>TEXTILES</b>
Prendas de vestir y otras confecciones	0,0	0,0	0,0	0,1	0,0	0,1	0,0	0,1	0,0	0,0	0,0	0,0	0,0	Prendas de vestir y otras confecciones
Fibras textiles	0,6	0,4	0,6	0,4	0,5	0,5	0,4	0,8	0,9	0,9	1,1	2,2	1,5	Fibras textiles
Resto 1/	0,0	0,1	0,0	0,0	0,0	0,0	0,2	0,1	0,1	0,1	0,1	0,0	0,1	Resto 1/
<b>MINERIA NO METALICA</b>	<b>0,2</b>	<b>0,5</b>	<b>0,6</b>	<b>0,3</b>	<b>0,2</b>	<b>0,2</b>	<b>0,3</b>	<b>0,4</b>	<b>0,6</b>	<b>0,4</b>	<b>0,4</b>	<b>0,4</b>	<b>0,1</b>	<b>MINERIA NO METALICA</b>
Artículos de cerámica	0,0	0,0	0,0	0,0	0,0	0,0	0,0	0,0	0,0	0,0	0,0	0,0	0,0	Artículos de cerámica
Cemento y materiales de construcción	0,2	0,5	0,6	0,3	0,2	0,2	0,3	0,4	0,6	0,4	0,4	0,4	0,1	Cemento y materiales de construcción
Vidrio y artículos de vidrio	0,0	0,0	0,0	0,0	0,0	0,0	0,0	0,0	0,0	0,0	0,0	0,0	0,0	Vidrio y artículos de vidrio
Resto	0,0	0,0	0,0	0,0	0,0	0,0	0,0	0,0	0,0	0,0	0,0	0,0	0,0	Resto
<b>RESTO DE NO TRADICIONALES 2/</b>	<b>0,1</b>	<b>0,0</b>	<b>0,0</b>	<b>0,0</b>	<b>0,9</b>	<b>3,0</b>	<b>3,0</b>	<b>4,2</b>	<b>2,4</b>	<b>0,9</b>	<b>0,0</b>	<b>0,0</b>	<b>0,0</b>	<b>RESTO DE NO TRADICIONALES 2/</b>
<b>PRODUCTOS NO TRADICIONALES</b>	<b>1,7</b>	<b>2,2</b>	<b>2,5</b>	<b>2,0</b>	<b>3,1</b>	<b>4,9</b>	<b>6,4</b>	<b>7,2</b>	<b>6,0</b>	<b>2,8</b>	<b>2,3</b>	<b>3,9</b>	<b>2,2</b>	<b>PRODUCTOS NO TRADICIONALES</b>

1/ Incluye hilados y tejidos.

2/ Sombreros de punto, bisutería, juguetes, fundas, instrumentos musicales, productos de hierro laminados, pieles y sus manufacturas.

FUENTE: SUNAT.

ELABORACIÓN: BCRP Sucursal Puno, Dpto. de Estudios Económicos.



## ANEXO 11

## PUNO: ADUANA DE DESAGUADERO - IMPORTACIONES (FOB), SEGÚN USO O DESTINO ECONÓMICO

(Millones de US\$)

RUBROS	2017												2018		RUBROS
	Feb	Mar	Abr	May	Jun	Jul	Ago	Set	Oct	Nov	Dic	Ene	Feb		
<b>BIENES DE CONSUMO</b>	<b>7,1</b>	<b>8,0</b>	<b>7,1</b>	<b>8,7</b>	<b>7,0</b>	<b>6,6</b>	<b>6,5</b>	<b>6,6</b>	<b>7,0</b>	<b>6,1</b>	<b>6,0</b>	<b>5,9</b>	<b>5,0</b>	<b>BIENES DE CONSUMO</b>	
. Alimentos y Bebidas	6,3	7,0	6,4	7,8	6,6	6,2	6,1	5,9	6,3	5,3	5,4	5,6	4,6	. Alimentos y Bebidas	
. Productos Farmacéuticos	0,0	0,3	0,2	0,5	0,0	0,0	0,0	0,0	0,0	0,0	0,0	0,0	0,0	. Productos Farmacéuticos	
. Utensilios Domésticos	0,0	0,0	0,0	0,0	0,0	0,0	0,0	0,0	0,0	0,0	0,0	0,0	0,0	. Utensilios Domésticos	
. Electro.y Veh. Uso Part.	0,0	0,0	0,0	0,0	0,0	0,0	0,1	0,0	0,0	0,0	0,0	0,0	0,0	. Electro.y Veh. Uso Part.	
. Otros	0,8	0,8	0,6	0,4	0,3	0,5	0,3	0,7	0,7	0,8	0,5	0,3	0,4	. Otros	
<b>INSUMOS</b>	<b>13,5</b>	<b>12,0</b>	<b>13,9</b>	<b>14,3</b>	<b>14,0</b>	<b>10,8</b>	<b>14,4</b>	<b>12,7</b>	<b>12,2</b>	<b>15,9</b>	<b>15,2</b>	<b>11,2</b>	<b>11,6</b>	<b>INSUMOS</b>	
. Combustibles y Lubricantes	2,1	2,3	1,3	0,7	1,1	1,5	2,1	2,4	2,8	2,9	1,9	0,1	1,1	. Combustibles y Lubricantes	
. Insumos para la Agricultura	10,1	8,2	10,5	12,2	11,7	7,7	10,0	8,5	7,5	11,2	11,2	10,0	8,9	. Insumos para la Agricultura	
. Insumos para la Industria	1,3	1,5	2,2	1,5	1,2	1,6	2,2	1,7	1,9	1,9	2,2	1,1	1,6	. Insumos para la Industria	
<b>BIENES DE CAPITAL</b>	<b>0,0</b>	<b>0,3</b>	<b>1,1</b>	<b>0,1</b>	<b>1,3</b>	<b>0,0</b>	<b>0,3</b>	<b>0,4</b>	<b>0,6</b>	<b>0,0</b>	<b>1,6</b>	<b>1,1</b>	<b>1,2</b>	<b>BIENES DE CAPITAL</b>	
. Maquinaria y Equipo	0,0	0,0	1,0	0,0	1,2	0,0	0,1	0,3	0,6	0,0	1,3	0,1	0,2	. Maquinaria y Equipo	
. Partes y Piezas	0,0	0,1	0,1	0,0	0,0	0,0	0,0	0,0	0,0	0,0	0,1	0,9	0,1	. Partes y Piezas	
. Herramientas	0,0	0,1	0,0	0,0	0,1	0,0	0,0	0,0	0,0	0,0	0,1	0,1	0,9	. Herramientas	
. Materiales de Construcción	0,0	0,1	0,0	0,1	0,0	0,0	0,2	0,0	0,0	0,0	0,0	0,0	0,0	. Materiales de Construcción	
<b>TOTAL</b>	<b>20,6</b>	<b>20,4</b>	<b>22,1</b>	<b>23,1</b>	<b>22,3</b>	<b>17,5</b>	<b>21,1</b>	<b>19,6</b>	<b>19,9</b>	<b>22,0</b>	<b>22,7</b>	<b>18,2</b>	<b>17,8</b>	<b>TOTAL</b>	

FUENTE: SUNAT.

ELABORACIÓN: BCRP Sucursal Puno, Dpto. de Estudios Económicos.





**ANEXO 12**

**PUNO: CRÉDITOS, CON TCF = 3,24**

(Millones de soles)

INSTITUCIONES	2017												2018		INSTITUCIONES
	Feb	Mar	Abr	May	Jun	Jul	Ago	Set	Oct	Nov	Dic	Ene	Feb		
Banco de la Nación	146	146	148	150	153	155	160	161	162	162	164	167	170	Banco de la Nación	
Agrobanco	37	38	38	37	33	31	29	30	29	28	28	26	25	Agrobanco	
Banca múltiple	1 542	1 556	1 555	1 561	1 569	1 572	1 578	1 675	1 666	1 688	1 634	1 652	1 651	Banca múltiple	
Inst. no bancarias	1 391	1 414	1 445	1 479	1 444	1 458	1 481	1 500	1 519	1 543	1 565	1 573	1 584	Inst. no bancarias	
. Cajas Municipales	947	960	970	981	991	1 004	1 021	1 032	1 044	1 055	1 064	1 074	1 079	. Cajas Municipales	
. Cajas Rurales	205	209	224	240	198	196	198	204	207	214	218	214	219	. Cajas Rurales	
. EDPYMES	10	10	10	10	3	3	3	3	3	3	3	3	3	. EDPYMES	
. Financieras	230	235	241	247	251	255	259	261	265	272	280	282	283	. Financieras	
<b>TOTAL</b>	<b>3 117</b>	<b>3 154</b>	<b>3 185</b>	<b>3 227</b>	<b>3 199</b>	<b>3 215</b>	<b>3 249</b>	<b>3 366</b>	<b>3 376</b>	<b>3 422</b>	<b>3 391</b>	<b>3 418</b>	<b>3 430</b>	<b>TOTAL</b>	

FUENTE: SBS y AFP.

ELABORACION: BCRP Sucursal Puno, Dpto. de Estudios Económicos.

**ANEXO 13**

**PUNO: DEPÓSITOS, CON TCF = 3,24**

(Millones de soles)

INSTITUCIONES	2017												2018		INSTITUCIONES
	Feb	Mar	Abr	May	Jun	Jul	Ago	Set	Oct	Nov	Dic	Ene	Feb		
Banco de la Nación	355	338	345	318	342	322	342	333	341	336	381	394	408	Banco de la Nación	
Banca múltiple	771	821	835	826	829	878	845	863	794	809	859	859	856	Banca múltiple	
Inst. no bancarias	349	354	356	372	381	386	387	390	400	406	412	420	422	Inst. no bancarias	
. Cajas Municipales	235	237	240	247	249	251	251	251	254	259	266	273	275	. Cajas Municipales	
. Cajas Rurales	102	105	103	112	120	121	123	126	132	133	133	133	133	. Cajas Rurales	
. Financieras	12	12	12	12	13	14	13	14	13	14	14	14	14	. Financieras	
<b>TOTAL</b>	<b>1 475</b>	<b>1 513</b>	<b>1 536</b>	<b>1 516</b>	<b>1 552</b>	<b>1 587</b>	<b>1 575</b>	<b>1 586</b>	<b>1 534</b>	<b>1 551</b>	<b>1 652</b>	<b>1 673</b>	<b>1 686</b>	<b>TOTAL</b>	

FUENTE: SBS y AFP.

ELABORACION: BCRP Sucursal Puno, Dpto. de Estudios Económicos.

**ANEXO 14**

**PUNO: TASA DE MOROSIDAD**

(En porcentajes)

INSTITUCIONES	2017												2018	INSTITUCIONES	
	Ene	Feb	Mar	Abr	May	Jun	Jul	Ago	Set	Oct	Nov	Dic	Ene		
<b>Banco de la Nación</b>	1,5	1,5	1,5	1,5	1,5	1,5	1,6	1,5	1,5	1,5	1,5	1,5	1,5	1,5	<b>Banco de la Nación</b>
<b>Agrobanco</b>	3,8	5,3	5,0	4,4	4,4	2,3	9,4	9,2	8,9	9,5	12,8	9,5	14,8	<b>Agrobanco</b>	
<b>Banca múltiple</b>	4,5	4,5	4,5	4,6	4,5	4,4	4,5	4,5	4,3	4,7	4,6	4,2	4,4	<b>Banca múltiple</b>	
<b>Inst. no bancarias</b>															<b>Inst. no bancarias</b>
. Cajas Municipales	6,2	6,0	5,9	6,1	6,3	6,3	6,5	6,5	6,3	6,7	6,5	5,4	5,8	. Cajas Municipales	
. Cajas Rurales	7,6	7,5	7,2	7,0	6,3	7,9	6,6	6,6	6,5	6,6	6,4	5,4	4,9	. Cajas Rurales	
. EDPYMES	7,7	8,6	8,7	9,2	9,6	10,6	10,8	11,3	12,6	12,8	11,1	9,8	16,2	. EDPYMES	
. Financieras	4,9	5,0	5,0	5,4	5,5	5,5	5,3	4,9	4,6	4,7	4,3	4,6	4,9	. Financieras	
<b>TOTAL</b>	<b>5,1</b>	<b>5,1</b>	<b>5,0</b>	<b>5,2</b>	<b>5,2</b>	<b>5,2</b>	<b>5,2</b>	<b>5,2</b>	<b>5,0</b>	<b>5,3</b>	<b>5,2</b>	<b>4,6</b>	<b>4,9</b>	<b>TOTAL</b>	

FUENTE: SBS y AFP.

ELABORACION: BCRP Sucursal Puno, Dpto. de Estudios Económicos.



ANEXO 15

**PUNO: INGRESOS RECAUDADOS DEL GOBIERNO NACIONAL 1/**

(Millones de soles)

RUBROS	2017											2018		RUBROS
	Feb	Mar	Abr	May	Jun	Jul	Ago	Set	Oct	Nov	Dic	Ene	Feb	
<b>I. INGRESOS TRIBUTARIOS</b>	<b>37,4</b>	<b>40,9</b>	<b>35,4</b>	<b>43,2</b>	<b>32,5</b>	<b>30,0</b>	<b>33,3</b>	<b>32,2</b>	<b>35,2</b>	<b>34,1</b>	<b>35,7</b>	<b>40,3</b>	<b>36,0</b>	<b>I. INGRESOS TRIBUTARIOS</b>
<b>1. Impuesto a la renta</b>	<b>15,8</b>	<b>20,8</b>	<b>14,0</b>	<b>18,3</b>	<b>10,8</b>	<b>10,8</b>	<b>11,0</b>	<b>12,5</b>	<b>11,9</b>	<b>11,3</b>	<b>11,5</b>	<b>15,8</b>	<b>15,4</b>	<b>1. Impuesto a la renta</b>
- Personas naturales	3,1	3,7	4,1	3,2	3,0	3,2	3,5	3,3	3,2	3,1	3,9	4,9	3,5	- Personas naturales
- Personas jurídicas	12,5	13,5	7,5	8,4	7,5	7,5	7,4	9,0	8,6	8,0	7,5	10,8	11,8	- Personas jurídicas
- Regularización	0,1	3,7	2,4	6,7	0,3	0,2	0,2	0,1	0,1	0,1	0,1	0,1	0,2	- Regularización
<b>2. Impuestos a la Importación</b>	<b>0,0</b>	<b>0,0</b>	<b>0,0</b>	<b>0,0</b>	<b>0,0</b>	<b>0,0</b>	<b>0,0</b>	<b>0,0</b>	<b>0,0</b>	<b>0,1</b>	<b>0,0</b>	<b>0,0</b>	<b>0,0</b>	<b>2. Impuestos a la Importación</b>
<b>3. Impuestos a la Prod. y consumo</b>	<b>19,0</b>	<b>18,1</b>	<b>19,2</b>	<b>20,3</b>	<b>18,1</b>	<b>18,3</b>	<b>21,2</b>	<b>18,4</b>	<b>19,6</b>	<b>21,1</b>	<b>22,9</b>	<b>22,9</b>	<b>18,7</b>	<b>3. Impuestos a la Prod. y consumo</b>
. Impuesto General a las Ventas	18,8	17,9	18,7	20,1	18,1	18,2	20,7	18,0	19,2	20,9	22,6	22,5	18,3	. Impuesto General a las Ventas
- Interno	7,5	7,1	5,8	6,6	6,0	7,0	8,0	7,4	7,5	8,3	8,7	11,0	7,6	- Interno
- Importaciones	11,3	10,7	12,9	13,5	12,2	11,2	12,7	10,6	11,7	12,6	13,9	11,5	10,8	- Importaciones
. Impuesto Selectivo al Consumo 2/	0,3	0,3	0,5	0,3	0,0	0,1	0,5	0,4	0,4	0,3	0,3	0,4	0,4	. Impuesto Selectivo al Consumo
<b>4. Otros ingresos</b>	<b>2,6</b>	<b>1,9</b>	<b>2,2</b>	<b>4,5</b>	<b>3,5</b>	<b>0,8</b>	<b>1,1</b>	<b>1,3</b>	<b>3,7</b>	<b>1,6</b>	<b>1,2</b>	<b>1,7</b>	<b>1,9</b>	<b>4. Otros ingresos</b>
<b>II. INGRESOS NO TRIBUTARIOS</b>	<b>1,2</b>	<b>1,1</b>	<b>2,6</b>	<b>2,3</b>	<b>2,1</b>	<b>2,6</b>	<b>2,4</b>	<b>2,0</b>	<b>2,2</b>	<b>2,0</b>	<b>1,9</b>	<b>1,4</b>	<b>1,1</b>	<b>II. INGRESOS NO TRIBUTARIOS</b>
<b>III. TOTAL</b>	<b>38,7</b>	<b>42,0</b>	<b>37,9</b>	<b>45,5</b>	<b>34,6</b>	<b>32,6</b>	<b>35,7</b>	<b>34,2</b>	<b>37,3</b>	<b>36,1</b>	<b>37,5</b>	<b>41,8</b>	<b>37,2</b>	<b>III. TOTAL</b>

1/ Información registrada al 28 de febrero de 2018.

2/ Incluye el Impuesto Selectivo al Consumo interno y de importaciones.

Fuente: SUNAT.

Elaboración: BCRP - Sucursal Puno. Departamento de Estudios Económicos.

ANEXO 16

PUNO: EJECUCIÓN DEL PRESUPUESTO DE GASTOS DEL GOBIERNO GENERAL

(Millones de soles)

TIPO DE GASTO	2017											2018		TIPO DE GASTO
	Feb	Mar	Abr	May	Jun	Jul	Ago	Set	Oct	Nov	Dic	Ene	Feb	
<b>I. GASTOS CORRIENTES</b>	<b>177,0</b>	<b>241,1</b>	<b>231,9</b>	<b>211,3</b>	<b>251,8</b>	<b>231,0</b>	<b>266,9</b>	<b>189,0</b>	<b>238,5</b>	<b>233,9</b>	<b>435,4</b>	<b>200,2</b>	<b>240,4</b>	<b>I. GASTOS CORRIENTES</b>
Gobierno Nacional	68,7	117,6	107,2	80,1	115,5	82,1	131,1	53,3	94,7	68,5	139,9	78,5	112,7	Gobierno Nacional
Gobierno Regional	86,0	92,8	97,3	98,6	106,0	113,8	106,5	105,4	111,6	136,7	229,1	108,2	103,0	Gobierno Regional
Gobiernos Locales	22,3	30,7	27,5	32,6	30,3	35,1	29,3	30,3	32,2	28,6	66,5	13,5	24,8	Gobiernos Locales
<b>Remuneraciones</b>	<b>107,9</b>	<b>112,4</b>	<b>116,2</b>	<b>113,6</b>	<b>118,8</b>	<b>125,1</b>	<b>114,1</b>	<b>113,5</b>	<b>119,4</b>	<b>145,4</b>	<b>186,5</b>	<b>132,2</b>	<b>126,6</b>	<b>Remuneraciones</b>
Gobierno Nacional	31,1	33,3	32,1	31,5	35,8	28,4	27,8	28,1	29,3	29,5	36,4	33,7	31,6	Gobierno Nacional
Gobierno Regional	71,5	72,5	78,2	76,3	77,3	87,9	80,1	79,6	83,9	110,3	142,0	93,6	88,1	Gobierno Regional
Gobiernos Locales	5,3	6,6	5,9	5,8	5,8	8,8	6,2	5,8	6,3	5,5	8,0	4,9	6,9	Gobiernos Locales
<b>Bienes y servicios</b>	<b>32,3</b>	<b>61,7</b>	<b>61,9</b>	<b>60,6</b>	<b>62,0</b>	<b>70,8</b>	<b>90,8</b>	<b>54,6</b>	<b>70,4</b>	<b>63,5</b>	<b>149,4</b>	<b>26,1</b>	<b>50,4</b>	<b>Bienes y servicios</b>
Gobierno Nacional	9,4	26,3	30,8	23,3	22,1	32,1	51,9	16,3	28,0	24,8	45,7	13,2	26,7	Gobierno Nacional
Gobierno Regional	7,4	12,9	11,7	15,0	19,7	16,7	18,6	17,5	20,3	18,0	53,2	5,0	7,5	Gobierno Regional
Gobiernos Locales	15,5	22,6	19,4	22,3	20,2	22,0	20,3	20,8	22,1	20,8	50,6	7,8	16,3	Gobiernos Locales
<b>Transferencias 1/</b>	<b>36,8</b>	<b>67,0</b>	<b>53,8</b>	<b>37,2</b>	<b>70,9</b>	<b>35,2</b>	<b>62,0</b>	<b>20,9</b>	<b>48,7</b>	<b>24,9</b>	<b>99,5</b>	<b>42,0</b>	<b>63,4</b>	<b>Transferencias 1/</b>
Gobierno Nacional	28,2	58,0	44,3	25,4	57,6	21,6	51,5	9,0	37,5	14,2	57,7	31,6	54,4	Gobierno Nacional
Gobierno Regional	7,1	7,4	7,4	7,3	9,0	9,3	7,7	8,2	7,3	8,4	33,9	9,5	7,4	Gobierno Regional
Gobiernos Locales	1,6	1,6	2,1	4,4	4,3	4,3	2,8	3,7	3,9	2,3	7,9	0,8	1,6	Gobiernos Locales
<b>II. GASTOS DE CAPITAL</b>	<b>92,7</b>	<b>129,2</b>	<b>184,1</b>	<b>113,1</b>	<b>85,5</b>	<b>143,5</b>	<b>130,7</b>	<b>179,0</b>	<b>254,3</b>	<b>176,2</b>	<b>367,6</b>	<b>36,3</b>	<b>76,7</b>	<b>II. GASTOS DE CAPITAL</b>
Gobierno Nacional	59,2	61,6	137,6	46,5	18,8	43,0	62,8	90,2	183,4	81,3	94,6	28,2	23,1	Gobierno Nacional
Gobierno Regional	5,1	10,2	7,3	19,5	21,1	18,2	28,4	19,3	22,9	37,2	95,4	3,7	32,0	Gobierno Regional
Gobiernos Locales	28,5	57,4	39,2	47,1	45,6	82,3	39,5	69,4	48,0	57,8	177,6	4,4	21,6	Gobiernos Locales
<b>Formación bruta de capital</b>	<b>48,2</b>	<b>119,0</b>	<b>177,1</b>	<b>99,9</b>	<b>84,7</b>	<b>143,1</b>	<b>130,7</b>	<b>170,0</b>	<b>247,6</b>	<b>175,0</b>	<b>364,6</b>	<b>36,2</b>	<b>76,7</b>	<b>Formación bruta de capital</b>
Gobierno Nacional	14,7	51,5	130,8	37,4	18,0	43,0	62,8	81,7	176,8	80,2	91,8	28,2	23,1	Gobierno Nacional
Gobierno Regional	5,1	10,2	7,3	15,5	22,1	18,2	28,4	19,3	22,9	37,2	95,4	3,7	32,0	Gobierno Regional
Gobiernos Locales	28,5	57,4	39,0	47,1	44,6	81,9	39,5	69,0	47,9	57,7	177,5	4,2	21,6	Gobiernos Locales
<b>Otros gastos de capital 2/</b>	<b>44,5</b>	<b>10,2</b>	<b>7,0</b>	<b>13,2</b>	<b>0,8</b>	<b>0,4</b>	<b>0,0</b>	<b>8,9</b>	<b>6,6</b>	<b>1,2</b>	<b>3,0</b>	<b>0,1</b>	<b>0,0</b>	<b>Otros gastos de capital 2/</b>
<b>III. GASTOS NO FINANCIEROS</b>	<b>269,7</b>	<b>370,4</b>	<b>416,1</b>	<b>324,5</b>	<b>337,3</b>	<b>374,6</b>	<b>397,6</b>	<b>368,0</b>	<b>492,8</b>	<b>410,1</b>	<b>803,0</b>	<b>236,5</b>	<b>317,2</b>	<b>III. GASTOS NO FINANCIEROS</b>
Gobierno Nacional	127,9	179,2	244,7	126,7	134,3	125,1	194,0	143,5	278,1	149,8	234,5	106,7	135,7	Gobierno Nacional
Gobierno Regional	91,1	103,0	104,6	118,1	127,1	132,0	134,8	124,7	134,5	173,9	324,5	111,9	135,0	Gobierno Regional
Gobiernos Locales	50,8	88,2	66,8	79,7	75,8	117,5	68,8	99,8	80,2	86,4	244,0	17,8	46,4	Gobiernos Locales

1/ Incluye el pago de pensiones, donaciones, transferencias y otros gastos corrientes.

2/ Incluye donaciones y transferencias.

Fuente: MEF.

Elaboración: BCRP - Sucursal Puno. Departamento de Estudios Económicos.

