

BANCO CENTRAL DE RESERVA DEL PERÚ
SUCURSAL PUNO



PUNO: Síntesis de Actividad Económica
Enero 2018^{1,2}

Departamento de Estudios Económicos

¹ Participaron: Luis Arpi Quilca (luis.arpi@bcrp.gob.pe) y Liseth Condori Fernández (liseth.condori@bcrp.gob.pe).

² En este informe se presentan los saldos de los créditos y depósitos al cierre de operaciones de enero 2018. Cabe destacar que los saldos de las cuentas expresadas en moneda extranjera se valúan al tipo de cambio constante del Programa Monetario de 2017 (S/ 3,24 por dólar), a fin de aislar el efecto de la valuación cambiaria sobre los saldos en dicha moneda.

ÍNDICE

	<i>Página</i>
RESUMEN EJECUTIVO.....	3
I. ACTIVIDAD PRODUCTIVA.....	5
1. Actividad primaria.....	5
1.1 Sector agropecuario.....	5
1.2 Sector pesca	6
1.3 Sector minería.....	7
2. Otros indicadores sectoriales.....	8
2.1 Sector manufactura.....	8
2.2 Arribos a los establecimientos de hospedaje.....	9
II. ASPECTOS LABORALES.....	10
3. Empleo	10
III. SECTOR EXTERNO.....	11
4. Exportaciones.....	11
5. Importaciones.....	12
IV. CRÉDITO Y DEPÓSITOS².....	13
6. Crédito.....	13
7. Depósitos	16
V. EJECUCIÓN DE PRESUPUESTO PÚBLICO.....	18
8. Ingresos del Gobierno Nacional.....	18
VI. EJECUCIÓN DEL PRESUPUESTO DE GASTOS DEL GOBIERNO GENERAL.....	18
9. Gasto corriente no financiero.....	19
10. Inversión pública	19
VII. ANEXOS	21

RESUMEN EJECUTIVO

Principales hechos de importancia

- La evolución de la **actividad primaria**, fue positiva en enero; resultado del crecimiento del sector pesca (48,8 por ciento), minería (19,2 por ciento) y agropecuario (5,7 por ciento).
- En cuanto a los **otros indicadores de actividad económica** en la región, creció, la producción industrial (52,1 por ciento), la exportación de bienes (14,7 por ciento), el crédito total (10,9 por ciento), el empleo formal en empresas de más de 10 trabajadores en las ciudades de Puno y Juliaca (4,8 por ciento) y el arribo a establecimientos de hospedaje (1,3 por ciento en diciembre 2017); mientras que disminuyó la inversión pública (-2,1 por ciento).

Actividad primaria

- El **sector agropecuario** mostró un crecimiento de 5,7 por ciento interanual, obedeciendo al incremento de la producción agrícola (1,2 por ciento) y pecuaria (6,3 por ciento).
- El **sector pesca** registró un incremento de 48,8 por ciento, respecto a enero del año anterior, resultado de la mayor producción de trucha criada en jaulas flotantes (49,3 por ciento).
- La **actividad minera** aumentó 19,2 por ciento, respecto al 2017, básicamente por la mayor extracción de oro (27,7 por ciento) y plata (430,8), contrarrestada por la producción de estaño.

Otros indicadores de actividad económica

- La **producción manufacturera** mostró un crecimiento de 52,1 por ciento interanual en enero, resultado de la mayor producción de cal (54,0 por ciento), así como el comportamiento mixto del resto de industrias.
- El **arribo a los establecimientos de hospedaje** aumentó en 1,3 por ciento interanual en **diciembre 2017**, resultado del mayor arribo de turistas nacionales (5,8 por ciento); atenuado por los extranjeros (-15,7 por ciento).
- El **empleo formal** en empresas de más de 10 trabajadores en las ciudades de Puno y Juliaca creció 4,8 por ciento, resultado de la mayor contratación de personal en los sectores servicios (8,8 por ciento) y transporte, almacenes y comunicaciones (4,8 por ciento); atenuado por el sector extractivo (-4,8 por ciento), industria manufacturera (-2,4 por ciento) y comercio (-1,2 por ciento).
- Las **exportaciones** de Puno realizada por diferentes zonas de embarque sumaron US\$ 169,5 millones en enero, superior en 14,7 por ciento interanual, resultado del mayor valor exportado de productos **tradicionales** (13,9 por ciento) y **no tradicionales** (62,8 por ciento).
- El **crédito total**, en la región (S/ 3 418 millones) creció 10,9 por ciento, en términos nominales, respecto a igual mes de 2017. El crédito **a personas** se incrementó 11,8 por ciento y **a empresas** creció 10,4 por ciento.
- La **inversión pública** (S/ 36,2 millones) disminuyó en 2,1 por ciento interanual, en términos reales, por menor la inversión de los Gobiernos Locales (-38,5 por ciento); atenuado por el Gobierno Regional (75,3 por ciento) y Gobierno Nacional (1,1 por ciento).

CUADRO N° 1
PUNO: OTROS INDICADORES DE ACTIVIDAD ECONÓMICA
 (Variación % respecto a similar periodo del año anterior)

	Ago.17	Set.17	Oct.17	Nov.17	Dic.17	Ene.18
Producción industrial 1/	↑ 19,2	↑ 26,2	↑ 47,6	↑ 23,3	↑ 50,7	↑ 52,1
Arribos establec. de hospedaje	↑ 5,1	↓ -2,0	↑ 4,1	↑ 4,5	↑ 1,3	↑ 1,3 *
Empleo formal urbano 2/	↑ 4,5	↑ 3,3	↑ 1,2	↑ 1,4	↑ 1,6	↑ 4,8
Exportaciones	↑ 3,3	↑ 3,4	↓ -10,4	↑ 5,9	↓ -11,8	↑ 14,7
Crédito total 3/	↑ 10,8	↑ 13,4	↑ 12,6	↑ 12,9	↑ 10,2	↑ 10,9
Crédito de consumo 3/	↑ 13,4	↑ 13,0	↑ 12,3	↑ 12,5	↑ 12,4	↑ 12,8
Crédito hipotecario 3/	↑ 2,0	↑ 1,3	↑ 1,6	↑ 3,9	↑ 3,5	↑ 3,4
Inversión pública 1/	↓ -5,1	↑ 79,7	↑ 10,7	↑ 35,2	↓ -23,4	↓ -2,1

1/ En términos reales.

2/ En empresas de 10 a más trabajadores situadas en las ciudades de Puno y Juliaca.

3/ En términos nominales.

(*) Información correspondiente a diciembre 2017.

Fuentes: BCRP - Sucursal Puno, Mincetur, MTPE, SBS y MEF.

I. ACTIVIDAD PRODUCTIVA

1. Actividad primaria

1.1 Sector agropecuario

- El **sector agropecuario** mostró un comportamiento positivo de 5,7 por ciento interanual en enero, debido a la mayor producción agrícola (1,2 por ciento) y pecuaria (6,3 por ciento).
- La **actividad agrícola** en enero registró, en mayor medida, la cosecha de alfalfa y otros pastos cultivados, obteniéndose una producción de 16 119 y 1 676 toneladas, respectivamente; adicionalmente se cosechó cebada forrajera, sumando (con alfalfa y otros pastos cultivados) una producción total de 18 723 toneladas, que comparado con enero 2017 aumentó en 1,1 por ciento, significando un incremento de 1,2 por ciento en el VBP.

CUADRO N° 2
PUNO: SECTOR AGROPECUARIO 1/
(Miles de toneladas)

Subsectores	Estructura Porcentual 2016 2/	Enero			
		2017	2018	Var.%	Contribución 3/
AGRÍCOLA 2/	71,4			1,2	0,1
Orientada al mercado interno 2/	71,4			1,2	0,1
Quinua	3,5	0,0	0,0	-	-
Cebada Grano	1,4	0,0	0,0	-	-
Papa	25,3	0,0	0,0	-	-
Oca	1,2	0,0	0,0	-	-
Haba	1,2	0,0	0,0	-	-
Avena Forrajera	14,4	0,0	0,0	-	-
Cebada Forrajera	3,6	0,0	0,0	-	-
Café	2,7	0,0	0,0	-	-
Alfalfa	9,6	16,0	16,1	1,0	0,1
Otros Pastos Cultivados	3,3	1,6	1,7	2,7	0,0
Otros cultivos 2/	5,3	0,3	0,3	0,7	0,0
PECUARIA 2/	28,6			6,3	5,6
Carne de vacuno 4/	7,1	1,3	1,3	2,2	0,5
Carne de ovino 4/	2,5	0,5	0,5	-3,7	-0,3
Carne de alpaca 4/	1,1	0,3	0,3	0,8	0,0
Leche 4/	7,4	8,8	10,3	17,4	5,2
Lana de ovino 4/	1,7	0,0	0,0	-	-
Fibra de alpaca 4/	4,3	0,2	0,2	0,1	0,0
Otros pdtos pecuarios 2/	4,5	3,6	3,6	0,8	0,1
SECTOR AGROPECUARIO 2/	100,0			5,7	5,7

1/ Cifras preliminares.

2/ A precios de 2007.

3/ En base a la estructura de similar período de 2017.

4/ Peso neto.

Fuente: DRA – Puno.

Elaboración: BCRP - Sucursal Puno. Departamento de Estudios Económicos.

- La **producción pecuaria** creció en enero 6,3 por ciento interanual, principalmente por la mayor producción de leche (17,4 por ciento), carne de vacuno (2,2 por ciento), carne y fibra de alpaca con 0,8 y 0,1 por ciento, respectivamente.
- En cuanto al **avance de la siembra**, correspondiente a la actual campaña agrícola (2017/2018), en enero se registró la siembra de 10 761 hectáreas de cuatro cultivos, acumulando en los seis meses de la campaña (agosto 2017-enero 2018) 258 165 hectáreas, principalmente de avena forrajera (73 255 hectáreas), papa (57 690 hectáreas), quinua (35 916 hectáreas) y cebada grano (24 779 hectáreas), debido a que son productos de mayor demanda regional. Comparado con la campaña anterior, la siembra fue mayor en 2,2 por ciento, debido a las condiciones climáticas favorables para la actividad agrícola.

CUADRO N° 3
PUNO: SUPERFICIE SEMBRADA 1/
(Hectáreas)

	Campaña Agrícola 2/		Variación	
	2016/2017	2017/2018	Absoluta	Porcentual
CULTIVOS TRANSITORIOS	248 770	252 152	3 382	1,4
Quinua	35 309	35 916	607	1,7
Cebada Grano	25 625	24 779	-846	-3,3
Papa	57 441	57 690	249	0,4
Oca	3 416	3 478	62	1,8
Haba	10 351	10 308	-43	-0,4
Avena Forrajera	68 040	73 255	5 215	7,7
Cebada Forrajera	18 739	16 919	-1 820	-9,7
Otros cultivos transitorios	29 849	29 807	-42	-0,1
CULTIVOS PERMANENTES	3 832	6 013	2 181	56,9
Café	8	3	-5	-62,5
Alfalfa	3 686	5 742	2 056	55,8
Otros Pastos Cultivados	138	268	130	94,2
Otros cultivos permanentes	0	0	0	-
Total	252 602	258 165	5 563	2,2

1/ Cifras preliminares.

2/ Acumulado de agosto a enero.

Fuente: DRA – Puno.

Elaboración: BCRP - Sucursal Puno. Departamento de Estudios Económicos.

1.2 Sector pesca

- El sector pesca, en enero presentó un incremento de 48,8 por ciento, respecto a similar mes de 2017, resultado de la mayor producción de trucha en jaulas flotantes (49,3 por ciento) y pesca de ispi (13,0 por ciento), destinada al consumo nacional y regional; situación que se vio atenuada ligeramente por la menor pesca de mauri (-89,5 por ciento), carachi (-48,1 por ciento), pejerrey (-30,5 por ciento) y trucha natural (-2,3 por ciento); sin embargo, no incidieron significativamente en el comportamiento del sector, porque la producción de trucha en jaulas flotantes representa el 99,7 por ciento del VBP pesquero y el resto sólo el 0,3 por ciento; este último porcentaje se debe a la sobrepesca informal y la depredación de las especies nativas por parte de las especies introducidas (trucha y pejerrey).

CUADRO N° 4
SECTOR PESCA
(En toneladas)

	Enero		
	2017	2018	Var %
Consumo Humano Directo	3 684	5 451	48,0
- Boga	0,0	0,0	-
- Carachi	28,2	14,6	-48,1
- Ispi	18,9	21,4	13,0
- Suche	0,0	0,0	-
- Mauri	1,6	0,2	-89,5
- Pejerrey	12,5	8,7	-30,5
- Trucha Natural	1,8	1,7	-2,3
- Trucha Crianza	3 621,1	5 404,6	49,3
SECTOR PESCA 1/			48,8

1/ A precios de 2007.

Fuente: Dirección Regional de la Producción – Puno.

Elaboración: BCRP - Sucursal Puno. Departamento de Estudios Económicos.

1.3 Sector minería

- En enero, la actividad minera se recuperó en 19,2 por ciento, respecto a su similar del año pasado, resultado de la mayor producción de oro (27,7 por ciento), cuyo VBP representó el 57,2 por ciento del total, y plata (430,8 por ciento); contrarrestado por la producción nula de plomo y zinc, y la menor producción de estaño (-3,2 por ciento).

CUADRO N° 5
SECTOR MINERÍA 1/
(Variación % real respecto a similar período del año anterior)

	Estructura	Enero				
		Porcentual	2017	2018	Var %	Contribución
		2016 2/			3/	
Estaño (TMF)		42,9	1 404	1 359	-3,2	-1,5
Plomo (TMF)		1,3	0	330	-	-
Oro (kg-f)		53,8	309	394	27,7	14,8
Plata (kg-f)		0,6	28	149	430,8	0,4
Zinc (TMF)		1,4	0	48	-	-
SECTOR MINERÍA 2/		100,0			19,2	19,2

1/ Cifras preliminares.

2/ A precios de 2007.

3/ En base a la estructura porcentual de similar período de 2017.

Fuente: Ministerio de Energía y Minas.

Elaboración: BCRP - Sucursal Puno. Departamento de Estudios Económicos.

- En enero el precio promedio del estaño fue cUS\$/lb 888,52 superior en 0,8 por ciento al del mes anterior. En el caso del precio de la onza troy de oro fue de US\$ 1 282,76 mayor en 1,5 por ciento comparado con el mes anterior.

GRÁFICO N° 1
PUNO: EVOLUCIÓN DE LA PRODUCCIÓN MINERA
(Variación % real respecto a similar mes del año anterior)

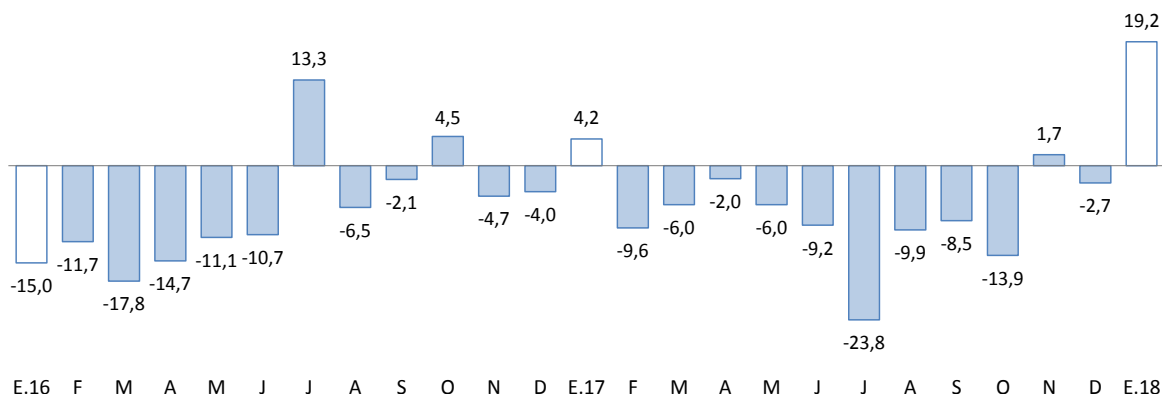

1/ A precios de 2007
Fuente: MINEM



2. Otros indicadores sectoriales

2.1 Sector manufactura

- En enero, el desempeño de la actividad manufacturera, mostró un crecimiento de 52,1 por ciento interanual; resultado de la mayor producción de cal (54,0 por ciento), cuyo VBP representa el 98,4 por ciento del total, y muebles (40,4 por ciento); sin embargo, este comportamiento fue atenuado en parte por la menor producción de bebidas gaseosas, productos de panadería y ladrillos.

CUADRO N° 6
SECTOR MANUFACTURA 1/
(Variación % real respecto a similar período del año anterior)

	Estructura Porcentual 2016 2/	Enero 2018	
		Var %	Contribución 3/
MANUFACTURA NO PRIMARIA	100,0	52,1	52,1
. Bebidas Gaseosas	0,7	-32,4	-0,3
. Pdtos de Panadería	0,8	-13,9	-0,2
. Ladrillos	0,4	-11,0	-0,1
. Cal (*)	96,8	54,0	52,5
. Prendas de Vestir	1,0	-	0,0
. Muebles	0,1	40,4	0,1
SECTOR MANUFACTURA	100,0	52,1	52,1

1/ Cifras preliminares.

(*) Información estimada desde octubre 2015.

2/ A precios de 2007.

3/ En base a la estructura porcentual de similar período de 2018.

Fuente: Dirección Regional de la Producción.

Elaboración: BCRP - Sucursal Puno. Departamento de Estudios Económicos.

GRÁFICO N° 2
PUNO: EVOLUCIÓN DE LA PRODUCCIÓN MANUFACTURERA NO PRIMARIA
(Variación % real respecto a similar mes del año anterior)

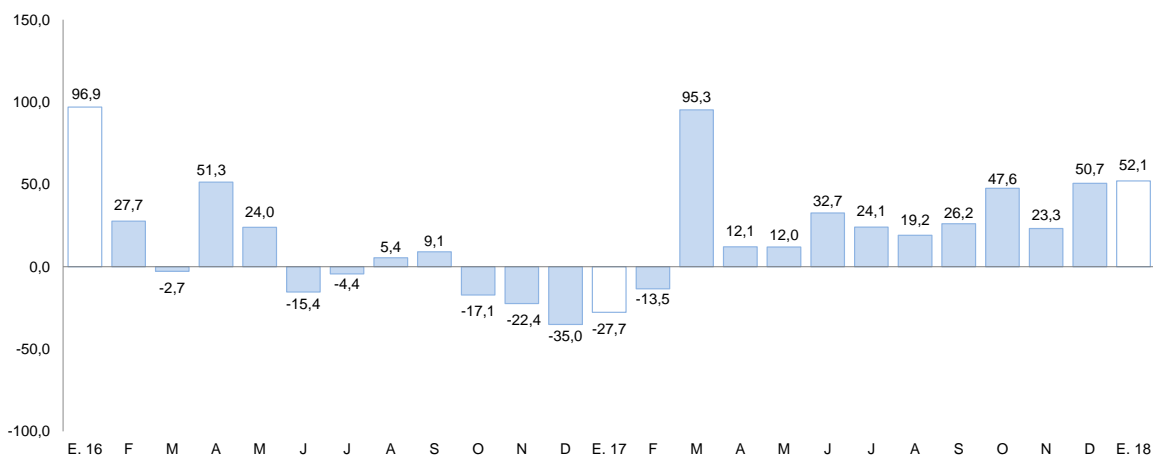

Fuente: Información de empresas.

2.2 Arribos a los establecimientos de hospedaje

- El número de arribos de turistas a los establecimientos de hospedaje (81 596) en la región aumentó en 1,3 por ciento interanual, un valor menor al registrado de 2016 que fue de 22,0 por ciento. El resultado presentado obedeció a la mayor afluencia de turistas nacionales (5,8 por ciento), atenuado por los extranjeros (-15,7 por ciento).
- En el acumulado de todo el año, esta actividad presentó un crecimiento de 6,2 por ciento interanual, por la mayor visita de turistas nacionales (14,0 por ciento) y la disminución de extranjeros (-10,0 por ciento).

GRÁFICO N° 3
PUNO: EVOLUCIÓN DE ARRIBOS A ESTABLECIMIENTOS DE HOSPEDAJE
 (Variación %)

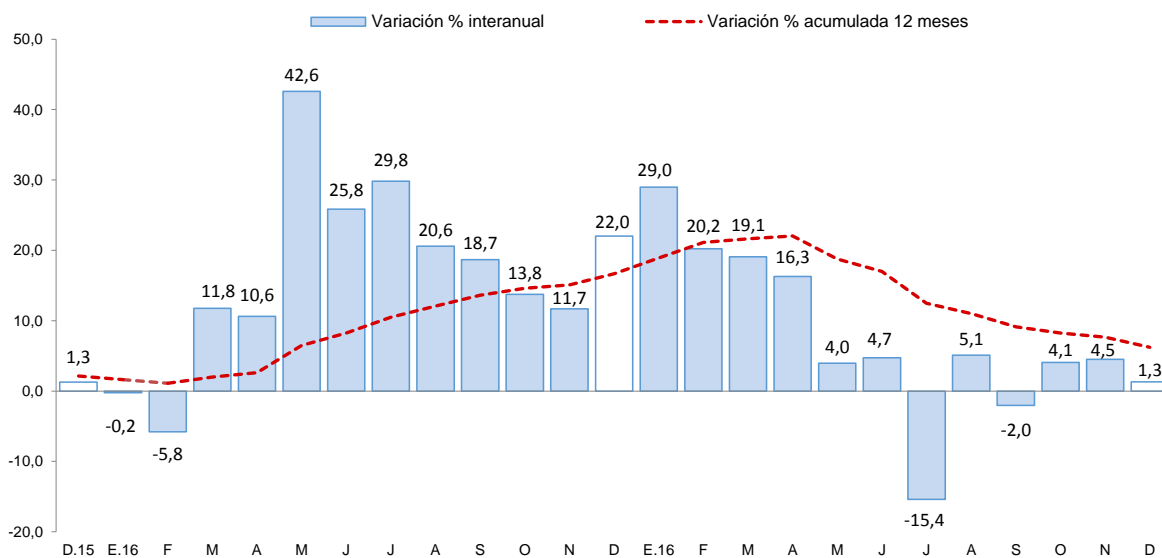

Fuente: Encuesta Mensual a Establecimientos de Hospedaje Temporal - MINCETUR



II. ASPECTOS LABORALES

3. Empleo

- El empleo en las ciudades de Puno y Juliaca, en empresas privadas formales de 10 a más trabajadores, aumentó 4,8 por ciento interanual, debido a la mayor captación de trabajadores para los sectores servicios (8,8 por ciento) y transporte, almacenes y comunicaciones (4,8 por ciento); para abastecer la demanda por servicios hoteleros y médicos, y la movilidad de camiones repartidores de cerveza ante un incremento de la demanda por fiestas regionales (Carnavales y Candelaria). Este resultado fue atenuado por el sector extractiva (-4,8 por ciento), industria manufacturera (-2,4 por ciento) y comercio (-1,2 por ciento).

CUADRO N° 7
CIUDAD DE PUNO: ÍNDICE MENSUAL DE EMPLEO EN EMPRESAS PRIVADAS FORMALES DE 10 Y MÁS TRABAJADORES POR RAMA DE ACTIVIDAD ECONÓMICA 1/
 (Octubre 2010 = 100)

RUBROS	Enero		
	2017	2018	Var. % real
Extractiva 2/	200,0	190,5	-4,8
Industria manufacturera	96,5	94,2	-2,4
Comercio	183,9	181,6	-1,2
Transporte, almacenes y comunicaciones	123,1	129,0	4,8
Servicios 3/	110,9	120,7	8,8
TOTAL	123,1	128,9	4,8

Nota: La información corresponde al primer día de cada mes.

1/ Cifras preliminares.

2/ Conformada por las subramas agricultura, pesca y minería.

3/ Conformada por las subramas servicios prestados a empresas, restaurantes y hoteles, establecimientos financieros, enseñanza, servicios sociales y comunales, y electricidad, gas y agua.

Fuente: MTPE - Encuesta Nacional de Variación del Empleo (ENVME).

Elaboración: BCRP - Sucursal Puno. Departamento de Estudios Económicos.

GRÁFICO N° 4
CIUDADES DE PUNO Y JULIACA: EVOLUCIÓN DEL EMPLEO FORMAL URBANO EN EMPRESAS DE MÁS DE 10 TRABAJADORES
 (Variación % respecto a similar mes del año anterior)

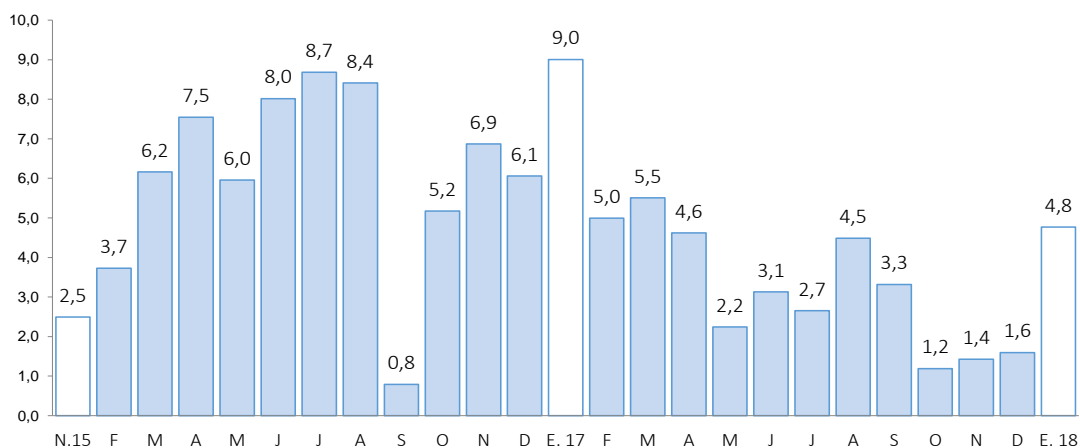

Fuente: MTPE

III. SECTOR EXTERNO

4. Exportaciones

- Las exportaciones de Puno sumaron en enero US\$ 169,5 millones, 14,7 por ciento mayor respecto a igual mes del año pasado. Las exportaciones tradicionales y no tradicionales crecieron 13,9 y 62,8 por ciento, respectivamente.

CUADRO N° 8
PUNO: EXPORTACIONES POR GRUPO DE PRODUCTOS

RUBROS	Valor FOB en millones de US\$		Tasa de crecimiento (%)	
	dic-17	ene-18	Mes	12 Meses
	Productos Tradicionales	162,8	165,6	1,7
. Agropecuarios	0,9	0,2	-78,0	20,3
. Mineros	161,9	165,4	2,1	13,9
Productos No Tradicionales	2,3	3,9	73,5	62,8
. Agropecuarios	0,3	0,6	144,8	8,5
. Pesqueros	0,3	0,7	126,1	140,5
. Textiles	1,3	2,2	72,1	283,7
. Minería no metálica	0,4	0,4	7,1	-58,6
. Resto de no tradicionales 1/	0,0	0,0	-96,5	-87,9
Total	165,1	169,5	2,7	14,7

1/ Productos maderos y papeles, químicos, sidero metalúrgicos y joyería, metal mecánicos, sombreros de punto, fundas, instrumentos musicales, pieles y sus manufacturas.

FUENTE: SUNAT.

- En las exportaciones tradicionales (US\$ 165,6 millones), el crecimiento interanual fue resultado del mayor valor exportado de productos mineros (13,9 por ciento), principalmente oro (31,3 por ciento), atenuado por la menor exportación de estaño (-25,4 por ciento). Las exportaciones tradicionales representan el 97,7 por ciento del total exportado.
- En las exportaciones no tradicionales (US\$ 3,9 millones), el incremento interanual se sustenta en la mayor exportación de productos textiles (283,7 por ciento), especialmente fibras textiles; productos pesqueros (140,5 por ciento), principalmente trucha congelada; y productos agropecuarios (8,5 por ciento), en especial quinua. Este crecimiento fue atenuado por la menor exportación del resto de productos no tradicionales (-87,9 por ciento); y productos de minería no metálica (-58,6 por ciento), básicamente cemento y materiales de construcción. Las exportaciones no tradicionales, en conjunto representan el 2,3 por ciento del total exportado.
- El destino de las exportaciones se concentra en el bloque económico asiático que adquieren, en conjunto, el 50,2 por ciento del total exportado; siendo el principal mercado: India con 37,3 por ciento, seguido de Emiratos Árabes Unidos (11,1 por ciento) y Japón (1,4 por ciento). En otros bloques fueron importantes las exportaciones hacia Suiza (16,4 por ciento), Estados Unidos (14,2 por ciento) y Países Bajos (4,2 por ciento). Los principales productos exportados fueron: oro, estaño, fibras textiles, trucha congelada, cemento y materiales de construcción.

5. Importaciones

- Las importaciones en enero fueron de US\$ 18,2 millones, 13,7 por ciento menor respecto a igual mes del año pasado. Siendo importantes en la reducción; la menor importación de bienes de consumo (-30,0 por ciento) e insumos (-9,9 por ciento); atenuado por los bienes de capital (419,0 por ciento).
- Dentro del total de importaciones, destaca la participación de insumos para la agricultura (55,1 por ciento), alimentos y bebidas (30,9 por ciento), e insumos para la industria (6,1 por ciento).

**CUADRO N° 9
PUNO: IMPORTACIONES SEGÚN USO O DESTINO
ECONÓMICO**

RUBROS	Valor FOB en millones de US\$		Tasa de crecimiento (%)	
	dic-16	ene-17	Mes	12 Meses
Bienes de Consumo	6,0	5,9	-0,9	-30,0
. Alimentos y Bebidas	5,4	5,6	4,1	-16,7
. Productos Farmacéuticos	0,0	0,0	-46,4	0,0
. Otros 1/	0,6	0,3	-47,2	-82,1
Insumos	15,2	11,2	-26,2	-9,9
. Combustibles y Lubricantes	1,9	0,1	-96,7	-93,2
. Insumos para la Agricultura	11,2	10,0	-10,0	-0,2
. Insumos para la Industria	2,2	1,1	-48,7	-24,4
Bienes de Capital	1,6	1,1	-30,6	419,0
. Maquinaria y Equipo	1,3	0,1	-94,9	-60,2
. Materiales de Construcción	0,0	0,0	-14,2	-62,2
. Otros 2/	0,2	1,0	377,3	167 016,6
Total	22,7	18,2	-19,8	-13,7

1/ Otros: Utensilios Domésticos y Electrod. y Veh. Uso Part.

2/ Otros: Partes y Piezas y Herramientas

FUENTE: SUNAT.

IV. CRÉDITO Y DEPÓSITOS²

6. Crédito

- El crédito registró un crecimiento de 10,9 por ciento interanual en enero, el cual significó un ritmo de crecimiento mayor al registrado en similar mes de 2017 (7,9 por ciento).
- Según tipo de moneda, el 97,5 por ciento del crédito total fue otorgado en moneda nacional (S/ 3 333 millones), el cual creció 0,9 por ciento respecto al mes anterior, y 11,9 por ciento a 12 meses. Por su parte, el crédito otorgado en moneda extranjera (US\$ 26 millones) se redujo 3,1 por ciento en el mes, y 18,4 por ciento interanual.

**CUADRO N° 10
PUNO: CRÉDITOS**

	Estructura % Ene-18	SalDOS en millones de soles con TCF 1/		Tasa de crecimiento (%)	
		Dic-17	Ene-18	Mes	12 Meses
Banco de la Nación	4,9	164	167	1,8	15,2
Agrobanco	0,8	28	26	-4,7	-29,1
Banca Múltiple	48,3	1 634	1 652	1,1	7,8
Instituciones No Bancarias	46,0	1 565	1 573	0,5	14,9
Financieras	8,2	280	282	0,8	25,3
Cajas Municipales	31,4	1 064	1 074	0,9	14,5
Cajas Rurales	6,3	218	214	-1,6	9,3
Edpymes	0,1	3	3	-4,3	-71,7
TOTAL	100,0	3 391	3 418	0,8	10,9
Empresas	68,6	2 329	2 345	0,7	10,4
Personas	31,4	1 061	1 073	1,1	11,8
Consumo	28,3	956	967	1,1	12,8
Hipotecario	3,1	105	106	0,7	3,4
MN	97,5	3 303	3 333	0,9	11,9
ME	2,5	87	85	-3,1	-18,4
ME (Mill. US\$)		27	26	-3,1	-18,4

1/ TCF = Tipo de Cambio Fijo (S/ 3,24 por US\$).

Fuente: SBS y AFP.

Elaboración: BCRP, Sucursal Puno. Departamento de Estudios Económicos.

- Por tipo de institución, el crédito otorgado por la banca múltiple, que concentra el 48,3 por ciento de crédito total, creció 7,8 por ciento interanual. Y las instituciones no bancarias, que concentran el 46,0 por ciento del crédito total, mostraron un incremento de 14,9 por ciento interanual y fue resultado de mayores créditos otorgados por financieras (25,3 por ciento), cajas municipales (14,5 por ciento) y cajas rurales (9,3 por ciento); atenuado por las Edpymes (-71,7 por ciento). Los créditos otorgados por el Banco de la Nación aumentaron en 15,2 por ciento, mientras que Agrobanco mostró una reducción de 29,1 por ciento interanual.

GRÁFICO N° 5
PUNO: VARIACIÓN PORCENTUAL DE LOS CRÉDITOS
 (Respecto a similar mes del año anterior)

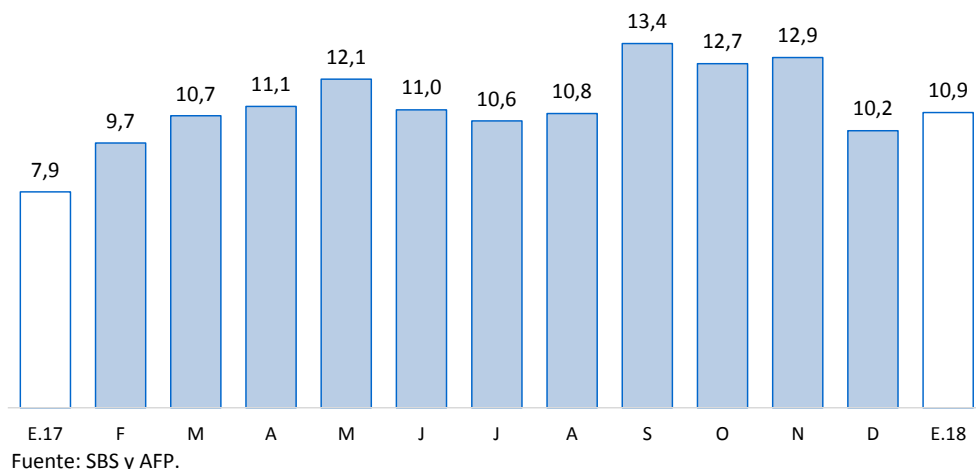

- En cuanto al tipo de crédito, el financiamiento a personas aumentó 11,8 por ciento interanual, principalmente por el crecimiento del crédito de consumo (12,8 por ciento). Y el financiamiento a empresas registró un incremento de 10,4 por ciento interanual.

GRÁFICO N° 6
PUNO: VARIACIÓN PORCENTUAL DEL TIPO DE CRÉDITO
 (Respecto a similar mes del año anterior)

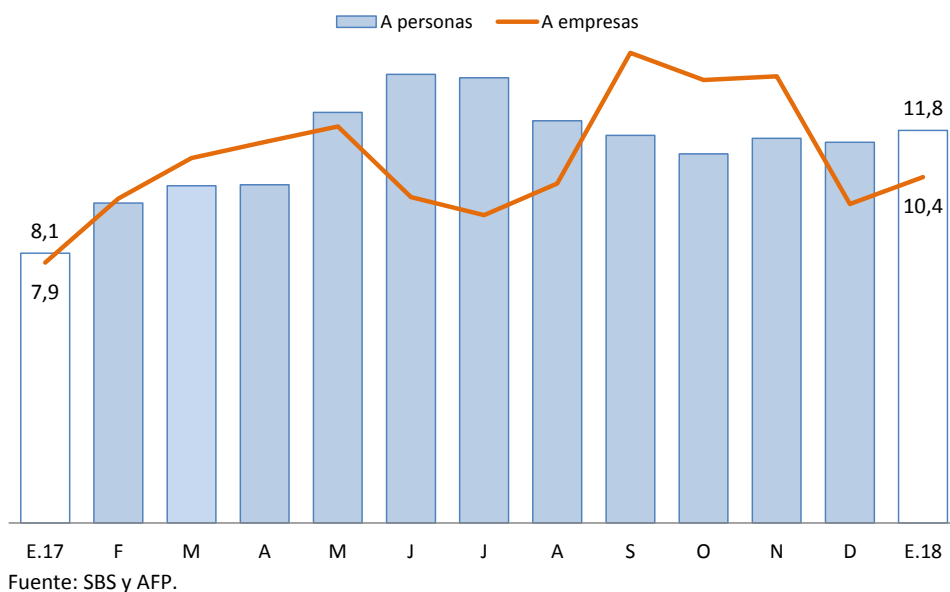

- La tasa de morosidad registrada en diciembre 2017 fue 4,6 por ciento, 0,4 puntos porcentuales menos respecto al mismo mes de 2016 (5,0 por ciento).

CUADRO N° 11
PUNO: MOROSIDAD

	Tasa de Morosidad		Variación Absoluta	
	en puntos		Mes	12 Meses
	Nov-17	Dic-17		
Banco de la Nación	1,5	1,5	0,0	0,0
Agrobanco	12,8	9,5	-3,3	4,9
Banca Múltiple	4,6	4,2	-0,4	-0,3
Instituciones No Bancarias				
Financieras	4,3	4,6	0,3	-0,1
Cajas Municipales	6,5	5,4	-1,1	-0,5
Cajas Rurales	6,4	5,4	-1,0	-2,0
Edpymes	11,1	9,8	-1,3	2,5
TOTAL	5,2	4,6	-0,6	-0,4

Fuente: SBS.

Elaboración: BCRP, Sucursal Puno. Departamento de Estudios Económicos.

- Cabe destacar, que el mayor incremento en la tasa de morosidad comparado con diciembre 2016, fue registrado por Agrobanco (4,9 puntos porcentuales) y las Edpymes (2,5 puntos porcentuales). Mientras, se redujeron las tasas de morosidad de cajas rurales (-2,0 puntos porcentuales), cajas municipales (-0,5 puntos porcentuales), banca múltiple (-0,3 puntos porcentuales) y financieras (-0,1 puntos porcentuales).

GRÁFICO N° 7
PUNO: TASA DE MOROSIDAD
(Porcentaje)

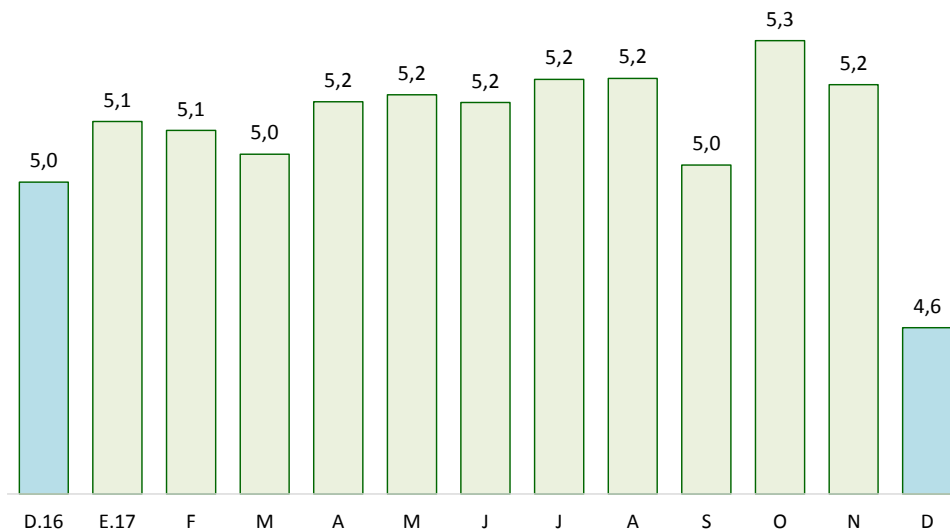

Fuente: SBS y AFP.

7. Depósitos

- Los depósitos crecieron 12,6 por ciento interanual en enero, lo cual significó un ritmo de crecimiento mayor al registrado en similar mes de 2017 (5,4 por ciento).
- Por tipo de moneda, los depósitos en soles (S/ 1 444 millones), que representan el 86,3 por ciento de los depósitos totales, crecieron 1,8 por ciento en el mes, y 19,1 por ciento a 12 meses. Además, los depósitos en moneda extranjera (US\$ 71 millones) disminuyeron 1,6 por ciento respecto al mes anterior, y 16,2 por ciento interanual. La tasa de dolarización de los depósitos en enero fue de 13,7 por ciento, menor en 5,0 puntos porcentuales frente a la tasa registrada en similar mes del año pasado (18,7 por ciento).

CUADRO N° 12
PUNO: DEPÓSITOS

	Estructura %	Saldos en millones de soles con TCF 1/		Tasa de crecimiento (%)	
		Ene-18	Dic-17	Ene-18	Mes
Banco de la Nación	23,6	381	394	3,6	12,7
Banca Múltiple	51,3	859	859	-0,1	9,1
Instituciones No Bancarias	25,1	412	420	2,0	20,5
Financieras	0,9	14	14	5,5	23,8
Cajas Municipales	16,3	266	273	2,8	15,8
Cajas Rurales	7,9	133	133	0,1	30,9
TOTAL	100,0	1 652	1 673	1,3	12,6
Vista	24,4	383	408	6,4	9,2
Ahorro	44,9	759	751	-1,1	13,5
A plazo	30,8	509	515	1,1	14,1
MN	86,3	1 419	1 444	1,8	19,1
ME	13,7	233	229	-1,6	-16,2
ME (Mill. US\$)		72	71	-1,6	-16,2

1/ TCF = Tipo de Cambio Fijo (S/ 3,24 por US\$).

Fuente: SBS y AFP.

Elaboración: BCRP, Sucursal Puno. Departamento de Estudios Económicos.

- Según tipo de depósito, los depósitos de ahorro, que concentran el 44,9 por ciento de los depósitos totales, mostraron un incremento interanual de 13,5 por ciento. Así mismo, los depósitos a plazo y a la vista crecieron 14,1 y 9,2 por ciento, respectivamente.
- Por tipo de instituciones, los depósitos en banca múltiple, que concentran el 51,3 por ciento de los depósitos totales, se incrementaron 9,1 por ciento interanual. Y los depósitos en instituciones no bancarias mejoraron 20,5 por ciento; esta variación reflejó, principalmente, el incremento de depósitos en cajas rurales (30,9 por ciento), financieras (23,8 por ciento) y cajas municipales (15,8 por ciento).

GRÁFICO N° 8
PUNO: VARIACIÓN PORCENTUAL DE LOS DEPÓSITOS
(Respecto a similar mes del año anterior)

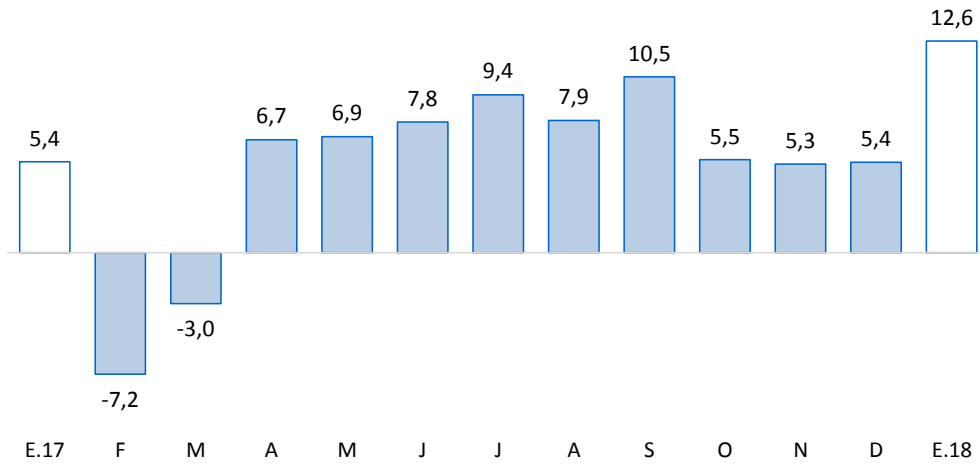

Fuente: SBS y AFP.

V. EJECUCIÓN DE PRESUPUESTO PÚBLICO

8. Ingresos del Gobierno Nacional

- El ingreso del Gobierno Nacional en el departamento de Puno, durante enero 2018, aumentó 0,7 por ciento, interanual en términos reales; debido a incrementos en los ingresos tributarios (0,3 por ciento) y no tributarios (12,7 por ciento). Los ingresos tributarios representan el 96,6 por ciento del total de ingresos recaudados, y los no tributarios, el 3,4 por ciento restante.

CUADRO N° 13
PUNO: INGRESOS DEL GOBIERNO NACIONAL 1/ 2/
(Millones de soles)

RUBROS	Enero		
	2017	2018	Var % real
I. INGRESOS TRIBUTARIOS	39,7	40,3	0,3
1. Impuesto a la renta	17,5	15,8	-11,0
Personas naturales	3,9	4,9	23,0
Personas jurídicas	13,3	10,8	-19,7
Regularización	0,3	0,1	-69,3
2. Impuestos a la Importación	0,0	0,0	694,8
3. Impuestos a la Prod. y consumo	21,9	22,9	3,3
Impuesto General a las Ventas	21,6	22,5	2,9
Interno	9,0	11,0	21,8
Importaciones	12,6	11,5	-10,4
Impuesto Selectivo al Consumo 2/	0,3	0,4	31,8
4. Otros ingresos	0,3	1,7	376,2
II. INGRESOS NO TRIBUTARIOS	1,3	1,4	12,7
TOTAL	41,0	41,8	0,7

1/ Información actualizada al 31 de enero de 2018.

2/ Incluye el Impuesto Selectivo al Consumo interno y de importaciones.

Fuente: SUNAT.

Elaboración: BCRP - Sucursal Puno. Departamento de Estudios Económicos.

VI. EJECUCIÓN DEL PRESUPUESTO DE GASTOS DEL GOBIERNO GENERAL

- La ejecución del presupuesto de gastos en el departamento de Puno, durante enero, presentó un incremento de 24,2 por ciento, interanual en términos reales; debido a mayores gastos del Gobierno Nacional (44,6 por ciento), en especial, gastos corrientes (71,1 por ciento), y Gobierno Regional (16,1 por ciento), principalmente en gastos de capital (75,3 por ciento); atenuado por los Gobiernos Locales (-11,8 por ciento), especialmente en gastos de capital (-36,8 por ciento)
- En tanto, el gasto corriente no financiero se incrementó en 30,4 por ciento; mientras que el gasto de capital disminuyó 1,7 por ciento, debido a una menor inversión pública (-2,1 por ciento).

CUADRO N° 14
PUNO: EJECUCIÓN DEL PRESUPUESTO DE
GASTOS DEL GOBIERNO GENERAL
(Millones de soles)

RUBROS	Enero		
	2017	2018	Var. % real
Gobierno Nacional	72,9	106,7	44,6
Gobierno Regional	95,2	111,9	16,1
Gobiernos Locales	20,0	17,8	-11,8
Total	188,1	236,5	24,2
Corriente	151,6	200,2	30,4
Capital	36,5	36,3	-1,7
Inversión Pública	36,5	36,2	-2,1

Fuente: MEF.

Elaboración: BCRP - Sucursal Puno. Departamento de Estudios Económicos.

9. Gasto corriente no financiero

- El gasto corriente no financiero presentó un incremento de 30,4 por ciento interanual en términos reales, debido a mayores montos devengados por el Gobierno Nacional (71,1 por ciento), en especial transferencias; Gobierno Regional (14,8 por ciento), principalmente remuneraciones; y Gobiernos Locales (1,1 por ciento), especialmente gastos en bienes y servicios.

CUADRO N° 15
PUNO: GASTO CORRIENTE NO FINANCIERO
(Millones de soles)

RUBROS	Enero		
	2017	2018	Var. % real
- Gobierno Nacional	45,3	78,5	71,1
- Gobierno Regional	93,1	108,2	14,8
- Gobiernos Locales	13,2	13,5	1,1
TOTAL	151,6	200,2	30,4

Fuente: MEF.

Elaboración: BCRP - Sucursal Puno. Departamento de Estudios Económicos.

10. Inversión pública

- La inversión pública en Puno, correspondiente a los tres niveles de gobierno, totalizó en enero en S/ 36,2 millones; 2,1 por ciento menor, en términos reales, respecto a similar mes del año pasado. La inversión disminuyó en los Gobiernos Locales (-38,5 por ciento); atenuado por el Gobierno Regional (75,3 por ciento) y Gobierno Nacional (1,1 por ciento).

CUADRO N° 16
PUNO: INVERSIÓN PÚBLICA 1/
(Millones de soles)

RUBROS	Enero		
	2017	2018	Var. % real
- Gobierno Nacional	27,6	28,2	1,1
- Gobierno Regional	2,1	3,7	75,3
- Gobiernos Locales	6,8	4,2	-38,5
TOTAL	36,5	36,2	-2,1

1/ Comprende la formación bruta de capital.

Fuente: MEF.

Elaboración: BCRP - Sucursal Puno. Departamento de Estudios Económicos.

GRAFICO N° 9
PUNO: VARIACIÓN PORCENTUAL REAL DE INVERSIÓN PÚBLICA
 (Respecto a similar mes del año anterior)

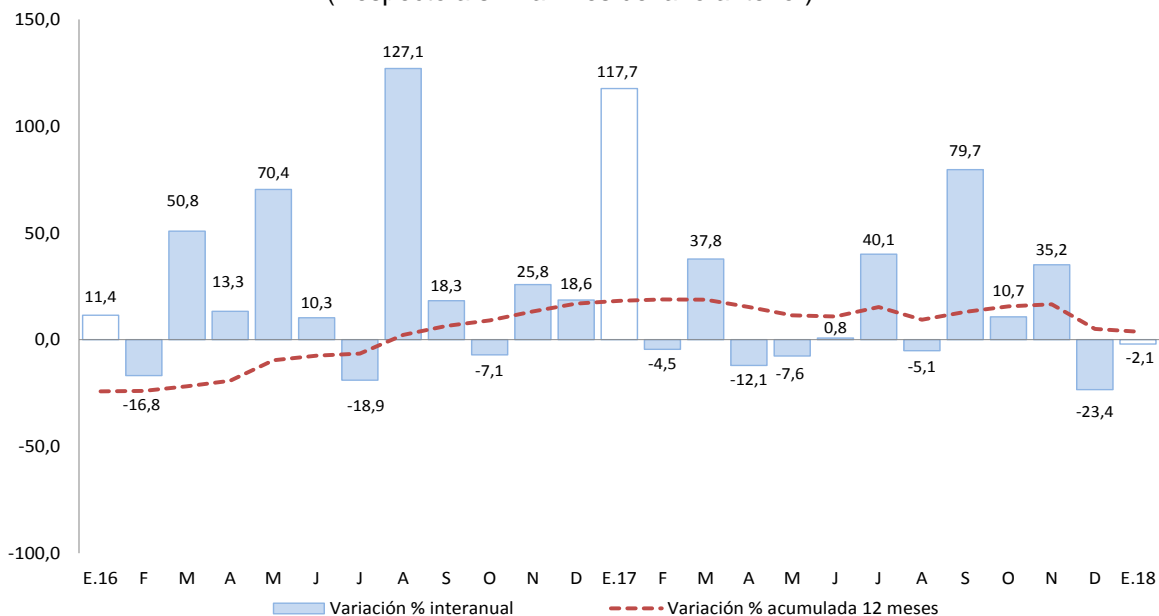

Fuente: MEF.
 Elaboración: BCRP - Sucursal Puno. Departamento de Estudios Económicos.

En cuanto a los principales proyectos que se ejecutaron en enero, destacaron:

- El “Mejoramiento de la carretera Emp. Pe - 34b (Rosario) - Carlos Gutierrez - Crucero - Quiscupunco - Oriental - Ananea - Cojata - Vilquechico - Emp. Pe - 34i (Coasia) por niveles de servicios” con S/ 19,3 millones devengados a cargo del Gobierno Nacional;
- La “Ampliación y mejoramiento de la capacidad resolutive del hospital de apoyo San Martin de Porres de Macusani, provincia de Carabaya - Puno” con S/ 1,2 millones devengados a cargo del Gobierno Nacional; y
- La “Instalación del servicio de agua potable y servicios higiénicos en las C.C. Centro Paylla, Norte Paylla, Sur Paylla y Miraflores, distrito de Umachiri - Melgar - Puno” con S/ 0,7 de millón devengados a cargo del Gobierno Local.

VII. ANEXOS

ANEXO 1

**PUNO: PRODUCCIÓN AGROPECUARIA 1/
(TM)**

PRINCIPALES PRODUCTOS	2017												2018	PRINCIPALES PRODUCTOS	
	Ene	Feb	Mar	Abr	May	Jun	Jul	Ago	Set	Oct	Nov	Dic	Ene		
AGRÍCOLA														AGRÍCOLA	
Quinua	0	0	1 462	24 522	13 626	0	0	0	0	0	0	0	0	0	Quinua
Cañihua	0	0	390	2 568	1 827	0	0	0	0	0	0	0	0	0	Cañihua
Cebada Grano	0	0	115	10 303	16 322	417	0	0	0	0	0	0	0	0	Cebada Grano
Trigo	0	0	0	329	1 147	15	0	0	0	0	0	0	0	0	Trigo
Centeno Grano	0	0	0	0	26	36	0	0	0	0	0	0	0	0	Centeno Grano
Avena Grano	0	0	0	2 889	4 546	198	0	0	0	0	0	0	0	0	Avena Grano
Maiz Amiláceo	0	0	0	2 719	3 310	0	0	0	0	0	0	0	0	0	Maiz Amiláceo
Maiz Amarillo Duro	0	0	89	2 529	1 588	61	0	0	0	0	0	0	0	0	Maiz Amarillo Duro
Arroz	0	0	0	134	49	0	0	0	0	0	0	0	0	0	Arroz
Papa	0	11 329	74 144	370 076	250 479	2 877	0	0	0	0	11 227	22 792	0	0	Papa
Oca	0	0	36	14 741	13 468	0	0	0	0	0	0	0	0	0	Oca
Olluco	0	0	106	7 652	11 996	0	0	0	0	0	0	0	0	0	Olluco
Mashua	0	0	34	3 458	3 876	0	0	0	0	0	0	0	0	0	Mashua
Yuca	0	0	0	2 106	10 647	9 001	0	0	0	0	0	0	0	0	Yuca
Tarhui	0	0	0	3	1 099	343	0	0	0	0	0	0	0	0	Tarhui
Haba	0	105	2 924	7 315	4 639	0	0	0	0	0	0	8	0	0	Haba
Arveja	0	0	0	240	806	0	0	0	0	0	0	0	0	0	Arveja
Cebolla	0	1 179	2 152	3 792	1 281	0	0	0	0	0	0	0	0	0	Cebolla
Avena Forrajera	0	0	71 711	711 989	826 366	5 950	0	0	0	0	0	0	0	0	Avena Forrajera
Cebada Forrajera	0	0	7 759	163 322	229 020	3 648	0	0	0	0	0	0	0	0	Cebada Forrajera
Plátano	922	809	1 027	1 011	967	949	915	890	906	945	1 053	1 162	928	928	Plátano
Naranja	0	0	42	942	6 412	8 502	6 381	5 153	0	0	0	0	0	0	Naranja
Café	0	0	0	374	1 862	3 625	1 475	418	0	0	0	0	0	0	Café
Alfalfa	15 961	102 369	264 722	398 510	283 210	101 328	0	0	0	0	80	33 619	16 119	16 119	Alfalfa
Otros Pastos Cultivados	1 632	10 719	34 905	59 783	45 038	11 520	0	0	0	0	0	9 351	1 676	1 676	Otros Pastos Cultivados
PECUARIA 2/														PECUARIA 2/	
Carne de Vacuno	1 274	1 517	1 666	2 279	2 210	2 195	1 988	1 810	1 529	1 354	1 327	1 269	1 302	1 302	Carne de Vacuno
Carne de Ovino	519	618	679	963	988	915	910	829	727	624	614	532	499	499	Carne de Ovino
Carne de Alpaca	335	457	496	693	627	620	598	510	413	370	336	235	338	338	Carne de Alpaca
Carne de Llama	97	122	130	182	167	166	139	125	114	93	84	98	98	98	Carne de Llama
Carne de Porcino	148	191	193	271	259	265	280	227	198	168	177	161	148	148	Carne de Porcino
Carne de Ave	268	315	300	303	284	300	249	232	238	245	257	274	269	269	Carne de Ave
Leche de Vacuno	8 812	12 801	13 412	12 969	11 369	10 455	8 382	7 480	6 126	6 601	7 067	7 889	10 349	10 349	Leche de Vacuno
Lana de Ovino	0	1 902	1 663	0	0	0	0	0	0	0	501	127	0	0	Lana de Ovino
Fibra de Alpaca	152	440	474	0	0	0	0	0	0	0	1 286	289	152	152	Fibra de Alpaca
Fibra de Llama	0	77	71	0	0	0	0	0	0	0	243	37	0	0	Fibra de Llama
Otros pdtos. Pecuarios	903	1 255	1 233	1 562	1 442	1 415	1 338	1 397	1 198	1 165	1 100	1 025	915	915	Otros pdtos. Pecuarios

1/ Cifras preliminares. Actualizado al 15-03-2018.

Fuente: DRA - Puno.

Elaboración: BCRP - Sucursal Puno. Departamento de Estudios Económicos.



ANEXO 2

**PUNO: SUPERFICIE AGRÍCOLA SEMBRADA 1/
(Hectáreas)**

PRINCIPALES CULTIVOS	2017												2018	PRINCIPALES CULTIVOS
	Ene	Feb	Mar	Abr	May	Jun	Jul	Ago	Set	Oct	Nov	Dic	Ene	
Quinoa	0	0	0	0	0	0	0	0	8 964	24 674	2 278	0	0	Quinoa
Cañihua	0	0	0	0	0	0	0	0	663	3 480	1 410	87	0	Cañihua
Cebada Grano	0	0	0	0	0	0	0	0	1 714	16 235	6 815	15	0	Cebada Grano
Trigo	0	0	0	0	0	0	0	0	172	1 003	311	0	0	Trigo
Centeno Grano	0	0	0	0	0	0	0	0	0	60	0	0	0	Centeno Grano
Avena Grano	0	0	0	0	0	0	0	0	60	4 994	2 656	5	0	Avena Grano
Maiz Amiláceo	0	0	0	0	0	0	0	621	1 867	1 416	0	0	0	Maiz Amiláceo
Maiz Amarillo Duro	0	0	0	0	0	0	0	915	1 438	230	0	0	0	Maiz Amarillo Duro
Arroz	0	0	0	0	0	0	0	0	60	54	0	0	0	Arroz
Papa	0	0	0	0	0	780	1 489	3 428	9 843	27 941	15 026	1 452	0	Papa
Oca	0	0	0	0	0	0	0	332	1 294	1 746	106	0	0	Oca
Olluco	0	0	0	0	0	0	0	256	836	1 411	267	0	0	Olluco
Mashua	0	0	0	0	0	0	0	67	322	540	38	0	0	Mashua
Yuca	0	0	0	0	0	0	0	785	1 009	219	0	0	0	Yuca
Tarhui	0	0	0	0	0	0	0	0	281	761	0	0	0	Tarhui
Haba	0	0	0	0	0	0	9	1 339	5 384	3 494	91	0	0	Haba
Arveja	0	0	0	0	0	0	0	151	559	327	16	0	0	Arveja
Cebolla	0	0	0	0	0	0	4	29	158	260	6	3	0	Cebolla
Avena Forrajera	3 075	0	0	0	0	0	0	0	6	5 968	34 080	30 240	2 961	Avena Forrajera
Cebada Forrajera	2 335	0	0	0	0	0	0	0	1	309	4 841	9 933	1 835	Cebada Forrajera
Plátano	0	0	0	0	0	0	0	0	0	0	0	0	0	Plátano
Naranja	0	0	0	0	0	0	0	0	0	0	0	0	0	Naranja
Café	5	0	0	0	0	0	0	0	0	0	0	3	0	Café
Alfalfa	2 005	0	0	0	0	0	0	0	0	0	0	42	5 700	Alfalfa
Otros Pastos Cultivados	135	0	0	0	0	0	0	0	0	0	3	0	265	Otros Pastos Cultivados
TOTAL	7 555	0	0	0	0	780	1 502	7 923	34 631	95 122	67 944	41 780	10 761	TOTAL

1/ Cifras preliminares, no incluye superficie instalada de cultivos permanentes. Actualizado al 15-03-2018.

Fuente: DRA - Puno.

Elaboración: BCRP - Sucursal Puno. Departamento de Estudios Económicos.

ANEXO 3

PUNO: EXTRACCIÓN Y PRODUCCIÓN PESQUERA 1/

(TM)

	2017												2018	
	Ene	Feb	Mar	Abr	May	Jun	Jul	Ago	Set	Oct	Nov	Dic	Ene	
CONSUMO HUMANO DIRECTO														CONSUMO HUMANO DIRECTO
Boga	0	0	0	0	0	0	0	0	0	0	0	0	0	Boga
Carachi	28	28	22	17	20	17	14	19	13	16	15	14	15	Carachi
Ispi	19	11	5	5	6	8	10	8	30	25	21	23	21	Ispi
Suche	0	0	0	0	0	0	0	0	0	0	0	0	0	Suche
Mauri	2	1	1	1	1	0	0	0	1	1	0	0	0	Mauri
Pejerrey	13	15	14	12	16	10	11	15	11	13	9	7	9	Pejerrey
Trucha Natural	2	2	2	1	2	4	3	1	1	1	2	2	2	Trucha Natural
Trucha Crianza	3 621	3 537	3 971	4 049	2 683	3 409	5 405	3 272	3 206	3 099	5 405	3 718	5 405	Trucha Crianza

1/ Cifras preliminares.

Fuente: PRODUCE - Puno.

Elaboración: BCRP - Sucursal Puno. Departamento de Estudios Económicos.

ANEXO 4

PUNO: PRODUCCIÓN MINERA 1/

(Contenido fino)

PRODUCTOS	2017												2018	PRODUCTOS
	Ene	Feb	Mar	Abr	May	Jun	Jul	Ago	Set	Oct	Nov	Dic	Ene	
MINERÍA METÁLICA														MINERÍA METÁLICA
Estaño (TMF)	1 404	1 253	1 360	1 532	1 561	1 701	1 782	1 726	1 336	1 471	1 359	1 306	1 359	Estaño (TMF)
Plomo (TMF)	0	0	168	223	258	170	267	0	88	0	330	145	330	Plomo (TMF)
Oro (kgr-f)	309	343	316	349	307	299	280	302	349	392	394	463	394	Oro (kgr-f)
Plata (kg-f)	28	30	215	326	20	22	19	18	171	15	149	353	149	Plata (kg-f)
Zinc (TMF)	0	0	98	129	0	0	0	0	98	0	48	491	48	Zinc (TMF)

1/ Cifras preliminares.

Fuente: MINEM.

Elaboración: BCRP - Sucursal Puno. Departamento de Estudios Económicos.



ANEXO 5

**PUNO: PRODUCCIÓN MANUFACTURERA 1/
(Índice 2007=100)**

PRODUCTOS	2017												2018	PRODUCTOS
	Ene	Feb	Mar	Abr	May	Jun	Jul	Ago	Set	Oct	Nov	Dic	Ene	
Bebidas gaseosas	41,8	26,4	29,1	20,7	29,4	26,7	32,6	33,5	28,7	26,4	28,5	30,7	28,2	Bebidas gaseosas
Productos de panadería	263,6	250,8	183,8	172,9	196,3	205,5	163,7	165,3	245,0	211,9	242,0	264,2	227,0	Productos de panadería
Ladrillos	72,2	32,4	56,4	61,3	37,8	63,0	9,7	78,9	50,1	59,5	49,5	69,9	64,2	Ladrillos
Cal 2/	399,9	359,6	466,6	527,6	555,7	520,1	566,8	604,5	633,5	612,4	479,0	555,9	616,1	Cal 2/
Prendas de Vestir	0,0	0,0	0,0	66,9	217,6	171,2	308,9	380,6	442,8	341,4	345,0	97,7	0,0	Prendas de Vestir
Muebles	28,3	10,6	3,1	50,5	55,6	12,1	23,7	22,4	19,4	27,0	36,0	32,9	39,7	Muebles
TOTAL	189,4	169,2	218,3	247,5	262,4	245,2	268,3	286,5	300,9	289,9	228,9	261,9	288,1	TOTAL

1/ Cifras preliminares

2/ Información estimada a partir de octubre 2015

Fuente: Dirección Regional de la Producción - Puno.

Elaboración: BCRP - Sucursal Puno. Departamento de Estudios Económicos.

ANEXO 6

**PUNO: PRODUCCIÓN MANUFACTURERA 1/
(Variación porcentual)**

PRODUCTOS	2017												2018	PRODUCTOS
	Ene	Feb	Mar	Abr	May	Jun	Jul	Ago	Set	Oct	Nov	Dic	Ene	
Bebidas gaseosas	-16,1	-46,5	-8,7	-49,0	-28,3	-22,6	6,6	-22,9	-26,5	-31,7	-33,7	-3,2	-32,4	Bebidas gaseosas
Productos de panadería	50,8	51,3	-26,4	-13,3	-6,3	-8,0	-35,7	-24,5	42,6	2,0	4,3	8,9	-13,9	Productos de panadería
Ladrillos	45,6	-12,9	-18,2	16,6	30,6	12,5	-76,2	36,7	82,8	-15,4	-36,2	57,9	-11,0	Ladrillos
Cal 2/	-28,6	-13,6	100,2	12,7	12,6	35,1	25,7	19,5	26,2	50,2	23,1	51,7	54,0	Cal 2/
Prendas de Vestir	-	-	-	0,8	-18,7	-37,1	-22,0	43,5	36,8	-7,8	187,5	26,0	-	Prendas de Vestir
Muebles	157,8	62,6	-66,3	25,8	120,3	-61,8	383,6	129,2	-26,1	318,4	65,7	35,1	40,4	Muebles
TOTAL	-27,7	-13,5	95,3	12,1	12,0	32,7	24,1	19,2	26,2	47,6	23,3	50,7	52,1	TOTAL

1/ Cifras preliminares

2/ Producción estimada a partir de octubre 2015

Fuente: Dirección Regional de la Producción - Puno.

Elaboración: BCRP - Sucursal Puno. Departamento de Estudios Económicos.



ANEXO 7

PUNO: ARRIBO DE TURISTAS, SEGÚN NACIONALIDAD

(Número de personas)

	2016	2017												
	Dic	Ene	Feb	Mar	Abr	May	Jun	Jul	Ago	Set	Oct	Nov	Dic	
NACIONALES	63 687	64 841	65 469	63 365	59 591	64 943	61 389	59 591	71 734	61 411	65 826	64 861	67 387	NACIONALES
NORTE AMÉRICA	3 874	3 290	2 149	3 619	4 934	6 904	6 827	4 934	5 101	5 975	5 432	4 440	3 255	NORTE AMÉRICA
EE.UU.	2 757	2 320	1 378	2 603	3 214	4 943	5 424	3 214	3 641	3 768	3 583	2 537	2 272	EE.UU.
Canadá	443	483	529	742	898	1 410	788	898	793	1 541	1 391	1 222	403	Canadá
México	674	487	242	274	822	551	615	822	667	666	458	681	580	México
CENTRO AMÉRICA	138	194	65	134	176	264	110	176	158	109	199	190	149	CENTRO AMÉRICA
SUD AMÉRICA	4 420	7 339	6 395	3 955	4 305	4 125	4 549	4 305	4 875	4 433	5 018	3 017	3 594	SUD AMÉRICA
Argentina	1 014	1 924	1 220	997	1 315	1 206	973	1 315	998	1 317	1 186	586	510	Argentina
Bolivia	1 328	1 358	929	852	926	699	875	926	1 126	790	964	835	1 206	Bolivia
Brasil	708	1 462	858	860	955	1 251	1 482	955	1 498	1 352	1 205	657	705	Brasil
Chile	502	1 058	2 765	590	456	370	422	456	429	301	691	239	285	Chile
Colombia	667	1 428	451	468	519	371	652	519	549	460	688	466	725	Colombia
Ecuador	175	60	116	175	52	171	101	52	214	140	211	144	82	Ecuador
Venezuela	26	49	56	118	82	57	44	82	61	73	73	90	81	Venezuela
EUROPA	5 989	6 531	5 767	9 185	12 478	13 755	10 046	12 478	20 842	15 564	19 178	12 976	4 846	EUROPA
Inglaterra	1 033	1 146	1 261	1 333	1 604	2 082	1 329	1 604	1 911	2 177	2 645	1 546	455	Inglaterra
Alemania	708	824	862	1 725	1 840	1 903	1 441	1 840	2 409	2 427	3 380	2 089	648	Alemania
España	810	556	466	689	1 132	880	1 080	1 132	3 558	1 861	1 794	1 387	753	España
Francia	939	1 426	1 288	2 403	3 399	4 378	2 405	3 399	4 846	3 472	5 016	3 005	1 098	Francia
Italia	1 133	723	313	686	769	1 039	912	769	4 215	1 429	1 370	872	593	Italia
Otros Países	1 366	1 856	1 577	2 349	3 734	3 473	2 879	3 734	3 903	4 198	4 973	4 077	1 299	Otros Países
ASIA	1 296	1 753	2 122	1 638	1 574	1 413	1 358	1 574	1 386	1 290	1 367	1 418	1 526	ASIA
Japón	366	250	673	498	256	323	384	256	347	308	202	278	342	Japón
Korea	130	274	200	190	198	38	66	198	55	71	8	27	0	Korea
Otros Países	800	1 229	1 249	950	1 120	1 052	908	1 120	984	911	1 157	1 113	1 001	Otros Países
ÁFRICA	84	212	59	76	60	69	55	60	80	71	168	57	40	ÁFRICA
OTROS	1 051	1 081	813	1 222	1 539	1 849	1 421	1 539	1 240	2 041	1 841	1 312	799	OTROS
EXTRANJEROS	16 852	20 400	17 370	19 829	25 066	28 379	24 366	25 066	33 682	29 483	33 203	23 410	14 209	EXTRANJEROS
TOTAL GENERAL	80 539	85 241	82 839	83 194	84 657	93 322	85 755	84 657	105 416	90 894	99 029	88 271	81 596	TOTAL GENERAL

Fuente: MINCETUR

Elaboración: BCRP - Sucursal Puno. Departamento de Estudios Económicos.



ANEXO 8

PUNO: EXPORTACIONES (FOB), SEGÚN GRUPO DE PRODUCTOS

(Millones de US\$)

RUBROS	2017												2018	RUBROS
	Ene	Feb	Mar	Abr	May	Jun	Jul	Ago	Set	Oct	Nov	Dic	Ene	
1. PROD. TRADICIONALES	145,4	166,4	144,8	152,4	145,3	143,1	139,8	174,2	195,4	156,9	155,2	162,8	165,6	1. PROD. TRADICIONALES
. Agropecuarios	0,2	0,2	0,4	0,1	0,1	0,0	0,0	0,0	0,2	0,5	0,2	0,9	0,2	. Agropecuarios
. Mineros 1/	145,2	166,2	144,4	152,4	145,2	143,1	139,8	174,2	195,2	156,5	155,0	161,9	165,4	. Mineros 1/
2. PROD. NO TRADICIONALES	2,4	1,7	2,2	2,5	2,0	3,1	4,9	6,4	7,2	6,0	2,8	2,3	3,9	2. PROD. NO TRADICIONALES
. Agropecuarios	0,6	0,3	0,6	0,8	0,7	0,6	0,5	1,6	1,1	1,2	0,3	0,3	0,6	. Agropecuarios
. Pesqueros	0,3	0,5	0,5	0,4	0,5	0,8	0,5	0,8	0,6	0,6	0,2	0,3	0,7	. Pesqueros
. Textiles	0,6	0,6	0,5	0,7	0,5	0,6	0,6	0,7	0,9	1,1	1,0	1,3	2,2	. Textiles
. Minería no metálica	0,9	0,2	0,5	0,6	0,3	0,2	0,2	0,3	0,4	0,6	0,4	0,4	0,4	. Minería no metálica
. Resto de no tradicionales 2/	0,0	0,1	0,0	0,0	0,0	0,9	3,0	3,0	4,2	2,4	0,9	0,0	0,0	. Resto de no tradicionales 2/
3. TOTAL	147,8	168,2	147,0	155,0	147,3	146,3	144,7	180,7	202,5	162,9	158,0	165,1	169,5	3. TOTAL

1/ Productos de maderas, papeles, químicos, minería no metálica, sidero metalúrgicos y joyería, metal mecánico, sombreros de punto, bisutería, juguetes, fundas, instrumentos musicales, productos de hierro laminados, pieles y sus manufacturas.

FUENTE: SUNAT.

ELABORACIÓN: BCRP Sucursal Puno, Dpto. de Estudios Económicos.



ANEXO 9

PUNO: EXPORTACIONES DE PRODUCTOS TRADICIONALES

(Millones de US\$)

TIPO	2017												2018	TIPO
	Ene	Feb	Mar	Abr	May	Jun	Jul	Ago	Set	Oct	Nov	Dic	Ene	
AGROPECUARIOS	0,2	0,2	0,4	0,1	0,1	0,0	0,0	0,0	0,2	0,5	0,2	0,9	0,2	AGROPECUARIOS
Café														Café
Volumen (TM)	0,0	0,0	0,1	0,0	0,0	0,0	0,0	0,0	0,1	0,1	0,0	0,3	0,1	Volumen (TM)
Valor (Mill. US\$)	0,2	0,2	0,4	0,1	0,1	0,0	0,0	0,0	0,2	0,5	0,2	0,9	0,2	Valor (Mill. US\$)
Lana sin cardar ni peinar														Lana sin cardar ni peinar
Volumen (TM)	0,0	0,0	0,0	0,0	0,0	0,0	0,0	0,0	0,0	0,0	0,0	0,0	0,0	Volumen (TM)
Valor (Mill. US\$)	0,0	0,0	0,0	0,0	0,0	0,0	0,0	0,0	0,0	0,0	0,0	0,0	0,0	Valor (Mill. US\$)
Resto de agropecuarios 1/														Resto de agropecuarios 1/
Volumen (TM)	0,0	0,0	0,0	0,0	0,0	0,0	0,0	0,0	0,0	0,0	0,0	0,0	0,0	Volumen (TM)
Valor (Mill. US\$)	0,0	0,0	0,0	0,0	0,0	0,0	0,0	0,0	0,0	0,0	0,0	0,0	0,0	Valor (Mill. US\$)
MINEROS	145,2	166,2	144,4	152,4	145,2	143,1	139,8	174,2	195,2	156,5	155,0	161,9	165,4	MINEROS
Estaño														Estaño
Volumen (TM)	1,3	1,4	1,8	1,4	1,5	1,3	1,6	1,7	1,5	1,5	1,3	1,5	1,6	Volumen (TM)
Valor (Mill. US\$)	44,4	27,8	35,8	28,8	31,5	27,3	31,6	34,2	31,4	33,1	26,0	28,4	33,2	Valor (Mill. US\$)
Oro														Oro
Volumen (TM)	0,0	0,0	0,0	0,0	0,0	0,0	0,0	0,0	0,0	0,0	0,0	0,0	0,0	Volumen (TM)
Valor (Mill. US\$)	100,7	138,4	108,7	123,5	113,7	115,8	108,2	140,0	163,8	123,3	129,1	133,5	132,2	Valor (Mill. US\$)
Zinc														Zinc
Volumen (TM)	0,0	0,0	0,0	0,0	0,0	0,0	0,0	0,0	0,0	0,0	0,0	0,0	0,0	Volumen (TM)
Valor (Mill. US\$)	0,0	0,0	0,0	0,0	0,0	0,0	0,0	0,0	0,0	0,0	0,0	0,0	0,0	Valor (Mill. US\$)
Plomo														Plomo
Volumen (TM)	0,0	0,0	0,0	0,0	0,0	0,0	0,0	0,0	0,0	0,0	0,0	0,0	0,0	Volumen (TM)
Valor (Mill. US\$)	0,0	0,0	0,0	0,0	0,0	0,0	0,0	0,0	0,0	0,0	0,0	0,0	0,0	Valor (Mill. US\$)
Cobre														Cobre
Volumen (TM)	0,0	0,0	0,0	0,0	0,0	0,0	0,0	0,0	0,0	0,0	0,0	0,0	0,0	Volumen (TM)
Valor (Mill. US\$)	0,0	0,0	0,0	0,0	0,0	0,0	0,0	0,0	0,0	0,0	0,0	0,0	0,0	Valor (Mill. US\$)
Resto de mineros 2/														Resto de mineros 2/
Volumen	0,0	0,0	0,0	0,0	0,0	0,0	0,0	0,0	0,0	0,0	0,0	0,0	0,0	Volumen
Valor (Mill. US\$)	0,0	0,0	0,0	0,0	0,0	0,0	0,0	0,0	0,0	0,0	0,0	0,0	0,0	Valor (Mill. US\$)
TOTAL	145,4	166,4	144,8	152,4	145,3	143,1	139,8	174,2	195,4	156,9	155,2	162,8	165,6	TOTAL

1/ Comprende cueros, pieles en bruto, e hilados de lana cardada.

2/ Comprende minerales de los metales preciosos y sus concentrados, minerales de hierro y sus concentrados, y combustibles minerales.

FUENTE: SUNAT.

ELABORACIÓN: BCRP Sucursal Puno, Dpto. de Estudios Económicos.



ANEXO 10

PUNO: EXPORTACIONES DE PRODUCTOS NO TRADICIONALES

(Millones de US\$)

TIPO	2017												2018	TIPO
	Ene	Feb	Mar	Abr	May	Jun	Jul	Ago	Set	Oct	Nov	Dic	Ene	
AGROPECUARIOS	0,6	0,3	0,6	0,8	0,7	0,6	0,5	1,6	1,1	1,2	0,3	0,3	0,6	AGROPECUARIOS
Quinoa excepto para la siembra	0,5	0,1	0,4	0,8	0,6	0,6	0,5	1,4	0,7	0,6	0,3	0,1	0,6	Quinoa excepto para la siembra
Resto	0,1	0,1	0,2	0,0	0,1	0,0	0,0	0,2	0,4	0,6	0,1	0,1	0,0	Resto
PESQUEROS	0,3	0,5	0,5	0,4	0,5	0,8	0,5	0,8	0,6	0,6	0,2	0,3	0,7	PESQUEROS
Trucha Congelada	0,3	0,5	0,5	0,4	0,5	0,8	0,5	0,8	0,6	0,6	0,2	0,3	0,7	Trucha Congelada
TEXTILES	0,6	0,6	0,5	0,7	0,5	0,6	0,6	0,7	0,9	1,1	1,0	1,3	2,2	TEXTILES
Prendas de vestir y otras confecciones	0,0	0,0	0,0	0,0	0,1	0,0	0,1	0,0	0,1	0,0	0,0	0,0	0,0	Prendas de vestir y otras confecciones
Fibras textiles	0,6	0,6	0,4	0,6	0,4	0,5	0,5	0,4	0,8	0,9	0,9	1,1	2,2	Fibras textiles
Resto 1/	0,0	0,0	0,1	0,0	0,0	0,0	0,0	0,2	0,1	0,1	0,1	0,1	0,0	Resto 1/
MINERIA NO METALICA	0,9	0,2	0,5	0,6	0,3	0,2	0,2	0,3	0,4	0,6	0,4	0,4	0,4	MINERIA NO METALICA
Artículos de cerámica	0,0	0,0	0,0	0,0	0,0	0,0	0,0	0,0	0,0	0,0	0,0	0,0	0,0	Artículos de cerámica
Cemento y materiales de construcción	0,9	0,2	0,5	0,6	0,3	0,2	0,2	0,3	0,4	0,6	0,4	0,4	0,4	Cemento y materiales de construcción
Vidrio y artículos de vidrio	0,0	0,0	0,0	0,0	0,0	0,0	0,0	0,0	0,0	0,0	0,0	0,0	0,0	Vidrio y artículos de vidrio
Resto	0,0	0,0	0,0	0,0	0,0	0,0	0,0	0,0	0,0	0,0	0,0	0,0	0,0	Resto
RESTO DE NO TRADICIONALES 2/	0,0	0,1	0,0	0,0	0,0	0,9	3,0	3,0	4,2	2,4	0,9	0,0	0,0	RESTO DE NO TRADICIONALES 2/
PRODUCTOS NO TRADICIONALES	2,4	1,7	2,2	2,5	2,0	3,1	4,9	6,4	7,2	6,0	2,8	2,3	3,9	PRODUCTOS NO TRADICIONALES

1/ Incluye hilados y tejidos.

2/ Sombreros de punto, bisutería, juguetes, fundas, instrumentos musicales, productos de hierro laminados, pieles y sus manufacturas.

FUENTE: SUNAT.

ELABORACIÓN: BCRP Sucursal Puno, Dpto. de Estudios Económicos.



ANEXO 11

PUNO: ADUANA DE DESAGUADERO - IMPORTACIONES (FOB), SEGÚN USO O DESTINO ECONÓMICO 1/

(Millones de US\$)

RUBROS	2017												2018	RUBROS
	Ene	Feb	Mar	Abr	May	Jun	Jul	Ago	Set	Oct	Nov	Dic	Ene	
BIENES DE CONSUMO	8,5	7,1	8,0	7,1	8,7	7,0	6,6	6,5	6,6	7,0	6,1	6,0	5,9	BIENES DE CONSUMO
. Alimentos y Bebidas	6,8	6,3	7,0	6,4	7,8	6,6	6,2	6,1	5,9	6,3	5,3	5,4	5,6	. Alimentos y Bebidas
. Productos Farmacéuticos	0,0	0,0	0,3	0,2	0,5	0,0	0,0	0,0	0,0	0,0	0,0	0,0	0,0	. Productos Farmacéuticos
. Utensilios Domésticos	0,0	0,0	0,0	0,0	0,0	0,0	0,0	0,0	0,0	0,0	0,0	0,0	0,0	. Utensilios Domésticos
. Electrod.y Veh.Uso Part.	0,0	0,0	0,0	0,0	0,0	0,0	0,0	0,1	0,0	0,0	0,0	0,0	0,0	. Electrod.y Veh.Uso Part.
. Otros	1,7	0,8	0,8	0,6	0,4	0,3	0,5	0,3	0,7	0,7	0,8	0,5	0,3	. Otros
INSUMOS	12,4	13,5	12,0	13,9	14,3	14,0	10,8	14,4	12,7	12,2	15,9	15,2	11,2	INSUMOS
. Combustibles y Lubricantes	0,9	2,1	2,3	1,3	0,7	1,1	1,5	2,1	2,4	2,8	2,9	1,9	0,1	. Combustibles y Lubricantes
. Insumos para la Agricultura	10,1	10,1	8,2	10,5	12,2	11,7	7,7	10,0	8,5	7,5	11,2	11,2	10,0	. Insumos para la Agricultura
. Insumos para la Industria	1,5	1,3	1,5	2,2	1,5	1,2	1,6	2,2	1,7	1,9	1,9	2,2	1,1	. Insumos para la Industria
BIENES DE CAPITAL	0,2	0,0	0,3	1,1	0,1	1,3	0,0	0,3	0,4	0,6	0,0	1,6	1,1	BIENES DE CAPITAL
. Maquinaria y Equipo	0,2	0,0	0,0	1,0	0,0	1,2	0,0	0,1	0,3	0,6	0,0	1,3	0,1	. Maquinaria y Equipo
. Partes y Piezas	0,0	0,0	0,1	0,1	0,0	0,0	0,0	0,0	0,0	0,0	0,0	0,1	0,9	. Partes y Piezas
. Herramientas	0,0	0,0	0,1	0,0	0,0	0,1	0,0	0,0	0,0	0,0	0,0	0,1	0,1	. Herramientas
. Materiales de Construcción	0,0	0,0	0,1	0,0	0,1	0,0	0,0	0,2	0,0	0,0	0,0	0,0	0,0	. Materiales de Construcción
TOTAL	21,1	20,6	20,4	22,1	23,1	22,3	17,5	21,1	19,6	19,9	22,0	22,7	18,2	TOTAL

FUENTE: SUNAT.

ELABORACIÓN: BCRP Sucursal Puno, Dpto. de Estudios Económicos.

ANEXO 12

PUNO: CRÉDITOS, CON TCF = 3,24

(Millones de soles)

INSTITUCIONES	2017												2018	INSTITUCIONES
	Ene	Feb	Mar	Abr	May	Jun	Jul	Ago	Set	Oct	Nov	Dic	Ene	
Banco de la Nación	145	146	146	148	150	153	155	160	161	162	162	164	167	Banco de la Nación
Agrobanco	37	37	38	38	37	33	31	29	30	29	28	28	26	Agrobanco
Banca múltiple	1 532	1 542	1 556	1 555	1 561	1 569	1 572	1 578	1 675	1 666	1 688	1 634	1 652	Banca múltiple
Inst. no bancarias	1 369	1 391	1 414	1 445	1 479	1 444	1 458	1 481	1 500	1 519	1 543	1 565	1 573	Inst. no bancarias
. Cajas Municipales	938	947	960	970	981	991	1 004	1 021	1 032	1 044	1 055	1 064	1 074	. Cajas Municipales
. Cajas Rurales	196	205	209	224	240	198	196	198	204	207	214	218	214	. Cajas Rurales
. EDPYMES	10	10	10	10	10	3	3	3	3	3	3	3	3	. EDPYMES
. Financieras	225	230	235	241	247	251	255	259	261	265	272	280	282	. Financieras
TOTAL	3 083	3 117	3 154	3 185	3 227	3 199	3 215	3 249	3 366	3 376	3 422	3 391	3 418	TOTAL

FUENTE: SBS y AFP.

ELABORACION: BCRP Sucursal Puno, Dpto. de Estudios Económicos.

ANEXO 13

PUNO: DEPÓSITOS, CON TCF = 3,24

(Millones de soles)

INSTITUCIONES	2017												2018	INSTITUCIONES
	Ene	Feb	Mar	Abr	May	Jun	Jul	Ago	Set	Oct	Nov	Dic	Ene	
Banco de la Nación	350	355	338	345	318	342	322	342	333	341	336	381	394	Banco de la Nación
Banca múltiple	787	771	821	835	826	829	878	845	863	794	809	859	859	Banca múltiple
Inst. no bancarias	349	349	354	356	372	381	386	387	390	400	406	412	420	Inst. no bancarias
. Cajas Municipales	236	235	237	240	247	249	251	251	251	254	259	266	273	. Cajas Municipales
. Cajas Rurales	101	102	105	103	112	120	121	123	126	132	133	133	133	. Cajas Rurales
. Financieras	12	12	12	12	12	13	14	13	14	13	14	14	14	. Financieras
TOTAL	1 486	1 475	1 513	1 536	1 516	1 552	1 587	1 575	1 586	1 534	1 551	1 652	1 673	TOTAL

FUENTE: SBS y AFP.

ELABORACION: BCRP Sucursal Puno, Dpto. de Estudios Económicos.



ANEXO 14

PUNO: TASA DE MOROSIDAD

(En porcentajes)

INSTITUCIONES	2016	2017												INSTITUCIONES	
	Dic	Ene	Feb	Mar	Abr	May	Jun	Jul	Ago	Set	Oct	Nov	Dic		
Banco de la Nación	1,5	1,5	1,5	1,5	1,5	1,5	1,5	1,6	1,5	1,5	1,5	1,5	1,5	1,5	Banco de la Nación
Agrobanco	4,6	3,8	5,3	5,0	4,4	4,4	2,3	9,4	9,2	8,9	9,5	12,8	9,5	9,5	Agrobanco
Banca múltiple	4,5	4,5	4,5	4,5	4,6	4,5	4,4	4,5	4,5	4,3	4,7	4,6	4,2	4,2	Banca múltiple
Inst. no bancarias															Inst. no bancarias
. Cajas Municipales	5,9	6,2	6,0	5,9	6,1	6,3	6,3	6,5	6,5	6,3	6,7	6,5	5,4	5,4	. Cajas Municipales
. Cajas Rurales	7,4	7,6	7,5	7,2	7,0	6,3	7,9	6,6	6,6	6,5	6,6	6,4	5,4	5,4	. Cajas Rurales
. EDPYMES	7,3	7,7	8,6	8,7	9,2	9,6	10,6	10,8	11,3	12,6	12,8	11,1	9,8	9,8	. EDPYMES
. Financieras	4,7	4,9	5,0	5,0	5,4	5,5	5,5	5,3	4,9	4,6	4,7	4,3	4,6	4,6	. Financieras
TOTAL	5,0	5,1	5,1	5,0	5,2	5,2	5,2	5,2	5,2	5,0	5,3	5,2	4,6	4,6	TOTAL

FUENTE: SBS y AFP.

ELABORACION: BCRP Sucursal Puno, Dpto. de Estudios Económicos.

ANEXO 15

PUNO: INGRESOS RECAUDADOS DEL GOBIERNO NACIONAL 1/
(Millones de soles)

RUBROS	2017												2018	RUBROS
	Ene	Feb	Mar	Abr	May	Jun	Jul	Ago	Set	Oct	Nov	Dic	Ene	
I. INGRESOS TRIBUTARIOS	39,7	37,4	40,9	35,4	43,2	32,5	30,0	33,3	32,2	35,2	34,1	35,7	40,3	I. INGRESOS TRIBUTARIOS
1. Impuesto a la renta	17,5	15,8	20,8	14,0	18,3	10,8	10,8	11,0	12,5	11,9	11,3	11,5	15,8	1. Impuesto a la renta
- Personas naturales	3,9	3,1	3,7	4,1	3,2	3,0	3,2	3,5	3,3	3,2	3,1	3,9	4,9	- Personas naturales
- Personas jurídicas	13,3	12,5	13,5	7,5	8,4	7,5	7,5	7,4	9,0	8,6	8,0	7,5	10,8	- Personas jurídicas
- Regularización	0,3	0,1	3,7	2,4	6,7	0,3	0,2	0,2	0,1	0,1	0,1	0,1	0,1	- Regularización
2. Impuestos a la Importación	0,0	0,0	0,0	0,0	0,0	0,0	0,0	0,0	0,0	0,0	0,1	0,0	0,0	2. Impuestos a la Importación
3. Impuestos a la Prod. y consumo	21,9	19,0	18,1	19,2	20,3	18,1	18,3	21,2	18,4	19,6	21,1	22,9	22,9	3. Impuestos a la Prod. y consumo
. Impuesto General a las Ventas	21,6	18,8	17,9	18,7	20,1	18,1	18,2	20,7	18,0	19,2	20,9	22,6	22,5	. Impuesto General a las Ventas
- Interno	9,0	7,5	7,1	5,8	6,6	6,0	7,0	8,0	7,4	7,5	8,3	8,7	11,0	- Interno
- Importaciones	12,6	11,3	10,7	12,9	13,5	12,2	11,2	12,7	10,6	11,7	12,6	13,9	11,5	- Importaciones
. Impuesto Selectivo al Consumo 2/	0,3	0,3	0,3	0,5	0,3	0,0	0,1	0,5	0,4	0,4	0,3	0,3	0,4	. Impuesto Selectivo al Consumo
4. Otros ingresos	0,3	2,6	1,9	2,2	4,5	3,5	0,8	1,1	1,3	3,7	1,6	1,2	1,7	4. Otros ingresos
II. INGRESOS NO TRIBUTARIOS	1,3	1,2	1,1	2,6	2,3	2,1	2,6	2,4	2,0	2,2	2,0	1,9	1,4	II. INGRESOS NO TRIBUTARIOS
III. TOTAL	41,0	38,7	42,0	37,9	45,5	34,6	32,6	35,7	34,2	37,3	36,1	37,5	41,8	III. TOTAL

1/ Información registrada al 31 de enero de 2018.

2/ Incluye el Impuesto Selectivo al Consumo interno y de importaciones.

Fuente: SUNAT.

Elaboración: BCRP - Sucursal Puno. Departamento de Estudios Económicos.



ANEXO 16

PUNO: EJECUCIÓN DEL PRESUPUESTO DE GASTOS DEL GOBIERNO GENERAL

(Millones de soles)

TIPO DE GASTO	2017												2018	TIPO DE GASTO
	Ene	Feb	Mar	Abr	May	Jun	Jul	Ago	Set	Oct	Nov	Dic	Ene	
I. GASTOS CORRIENTES	151,6	177,0	241,1	231,9	211,3	251,8	231,0	266,9	189,0	238,5	233,9	435,4	200,2	I. GASTOS CORRIENTES
Gobierno Nacional	45,3	68,7	117,6	107,2	80,1	115,5	82,1	131,1	53,3	94,7	68,5	139,9	78,5	Gobierno Nacional
Gobierno Regional	93,1	86,0	92,8	97,3	98,6	106,0	113,8	106,5	105,4	111,6	136,7	229,1	108,2	Gobierno Regional
Gobiernos Locales	13,2	22,3	30,7	27,5	32,6	30,3	35,1	29,3	30,3	32,2	28,6	66,5	13,5	Gobiernos Locales
Remuneraciones	118,2	107,9	112,4	116,2	113,6	118,8	125,1	114,1	113,5	119,4	145,4	186,5	132,2	Remuneraciones
Gobierno Nacional	33,7	31,1	33,3	32,1	31,5	35,8	28,4	27,8	28,1	29,3	29,5	36,4	33,7	Gobierno Nacional
Gobierno Regional	78,8	71,5	72,5	78,2	76,3	77,3	87,9	80,1	79,6	83,9	110,3	142,0	93,6	Gobierno Regional
Gobiernos Locales	5,8	5,3	6,6	5,9	5,8	5,8	8,8	6,2	5,8	6,3	5,5	8,0	4,9	Gobiernos Locales
Bienes y servicios	17,9	32,3	61,7	61,9	60,6	62,0	70,8	90,8	54,6	70,4	63,5	149,4	26,1	Bienes y servicios
Gobierno Nacional	6,3	9,4	26,3	30,8	23,3	22,1	32,1	51,9	16,3	28,0	24,8	45,7	13,2	Gobierno Nacional
Gobierno Regional	5,0	7,4	12,9	11,7	15,0	19,7	16,7	18,6	17,5	20,3	18,0	53,2	5,0	Gobierno Regional
Gobiernos Locales	6,6	15,5	22,6	19,4	22,3	20,2	22,0	20,3	20,8	22,1	20,8	50,6	7,8	Gobiernos Locales
Transferencias 1/	15,5	36,8	67,0	53,8	37,2	70,9	35,2	62,0	20,9	48,7	24,9	99,5	42,0	Transferencias 1/
Gobierno Nacional	5,4	28,2	58,0	44,3	25,4	57,6	21,6	51,5	9,0	37,5	14,2	57,7	31,6	Gobierno Nacional
Gobierno Regional	9,3	7,1	7,4	7,4	7,3	9,0	9,3	7,7	8,2	7,3	8,4	33,9	9,5	Gobierno Regional
Gobiernos Locales	0,8	1,6	1,6	2,1	4,4	4,3	4,3	2,8	3,7	3,9	2,3	7,9	0,8	Gobiernos Locales
II. GASTOS DE CAPITAL	36,5	92,7	129,2	184,1	113,1	85,5	143,5	130,7	179,0	254,3	176,2	367,6	36,3	II. GASTOS DE CAPITAL
Gobierno Nacional	27,6	59,2	61,6	137,6	46,5	18,8	43,0	62,8	90,2	183,4	81,3	94,6	28,2	Gobierno Nacional
Gobierno Regional	2,1	5,1	10,2	7,3	19,5	21,1	18,2	28,4	19,3	22,9	37,2	95,4	3,7	Gobierno Regional
Gobiernos Locales	6,8	28,5	57,4	39,2	47,1	45,6	82,3	39,5	69,4	48,0	57,8	177,6	4,4	Gobiernos Locales
Formación bruta de capital	36,5	48,2	119,0	177,1	99,9	84,7	143,1	130,7	170,0	247,6	175,0	364,6	36,2	Formación bruta de capital
Gobierno Nacional	27,6	14,7	51,5	130,8	37,4	18,0	43,0	62,8	81,7	176,8	80,2	91,8	28,2	Gobierno Nacional
Gobierno Regional	2,1	5,1	10,2	7,3	15,5	22,1	18,2	28,4	19,3	22,9	37,2	95,4	3,7	Gobierno Regional
Gobiernos Locales	6,8	28,5	57,4	39,0	47,1	44,6	81,9	39,5	69,0	47,9	57,7	177,5	4,2	Gobiernos Locales
Otros gastos de capital 2/	0,0	44,5	10,2	7,0	13,2	0,8	0,4	0,0	8,9	6,6	1,2	3,0	0,1	Otros gastos de capital 2/
III. GASTOS NO FINANCIEROS	188,1	269,7	370,4	416,1	324,5	337,3	374,6	397,6	368,0	492,8	410,1	803,0	236,5	III. GASTOS NO FINANCIEROS
Gobierno Nacional	72,9	127,9	179,2	244,7	126,7	134,3	125,1	194,0	143,5	278,1	149,8	234,5	106,7	Gobierno Nacional
Gobierno Regional	95,2	91,1	103,0	104,6	118,1	127,1	132,0	134,8	124,7	134,5	173,9	324,5	111,9	Gobierno Regional
Gobiernos Locales	20,0	50,8	88,2	66,8	79,7	75,8	117,5	68,8	99,8	80,2	86,4	244,0	17,8	Gobiernos Locales

1/ Incluye el pago de pensiones, donaciones, transferencias y otros gastos corrientes.

2/ Incluye donaciones y transferencias.

Fuente: MEF.

Elaboración: BCRP - Sucursal Puno. Departamento de Estudios Económicos.

