



**BANCO CENTRAL DE RESERVA DEL PERÚ**

# **Puno: Síntesis de Actividad Económica - Diciembre 2018 -**

**Departamento de Estudios Económicos  
Sucursal Puno**

Febrero de 2019

## Actividad Primaria

- El **sector agropecuario** mostró un crecimiento de 1,2 por ciento interanual, obedeciendo a la mayor producción agrícola (0,6 por ciento) y pecuaria (1,6 por ciento).
- El **sector pesca** creció 30,1 por ciento debido a la mayor producción de trucha en jaulas flotantes (30,3 por ciento).
- El **sector minero** presentó una reducción en 4,9 por ciento, por la menor producción de oro (-12,6 por ciento).

## Otros Indicadores de Actividad Económica

- El **arribo a establecimientos de hospedaje** aumentó 14,5 por ciento interanual; resultado de la mayor afluencia de turistas extranjeros (38,8 por ciento) y nacionales (9,3 por ciento).
- Las **exportaciones** registraron una disminución de 30,1 por ciento interanual. Las exportaciones tradicionales y no tradicionales se redujeron en 29,9 y 40,6 por ciento, respectivamente.
- El **crédito** total en la región en (S/ 3 685 millones) creció 7,7 por ciento **en noviembre**, en términos nominales, respecto a igual mes de 2017.
- La **inversión pública** mostró un crecimiento de 1,3 por ciento, en términos reales, por la mayor inversión del Gobierno Nacional (89,2 por ciento); atenuada por el Gobierno Regional (-46,0 por ciento) y los Gobiernos Locales (-18,7 por ciento).

### Puno: Otros indicadores de actividad económica

(Variación % respecto a similar mes del año anterior)

	Jul.18	Ago.18	Set.18	Oct.18	Nov.18	Dic.18
Arribos establec. de hospedaje	↑ 19,3	↑ 3,8	↑ 14,6	↑ 8,3	↑ 7,8	↑ 14,5
Exportaciones	↓ -16,2	↓ -31,8	↓ -46,9	↓ -33,0	↓ -46,1	↓ -30,1
Crédito total 3/	↑ 10,3	↑ 10,2	↑ 7,1	↑ 7,6	↑ 7,7	
Crédito de consumo 3/	↑ 13,1	↑ 13,4	↑ 13,4	↑ 13,7	↑ 14,7	
Crédito hipotecario 3/	↑ 6,4	↑ 8,6	↑ 11,5	↑ 8,7	↑ 11,6	
Inversión pública 1/	↑ 36,8	↑ 4,2	↓ -19,6	↓ -9,7	↓ -25,9	↑ 1,3

1/ En términos reales.

2/ En empresas de 10 a más trabajadores situadas en las ciudades de Puno y Juliaca.

3/ En términos nominales.

Fuentes: BCRP - Sucursal Puno, Mincetur, MTPE, SBS y MEF.

El sector agropecuario mostró un crecimiento de 1,2 por ciento interanual, obedeciendo a la mayor producción agrícola (0,6 por ciento) y pecuaria (1,6 por ciento).

## Producción de principales productos agropecuarios 1/

(Miles de toneladas)

Subsectores	Estructura Porcentual 2016 2/	DICIEMBRE				ENERO - DICIEMBRE			
		2017	2018	Var.%	Contribución 3/	2017	2018	Var.%	Contribución 3/
<b>AGRÍCOLA 2/</b>	<b>71,4</b>			<b>0,6</b>	<b>0,3</b>			<b>7,1</b>	<b>5,2</b>
Orientada al mercado interno 2/	71,4			0,6	0,3			7,1	5,2
Quinua	3,5	0,00	0,00	-	-	39,6	38,9	-1,9	-0,1
Cebada Grano	1,4	0,00	0,00	-	-	27,2	26,3	-3,2	0,0
Papa	25,3	22,79	22,36	-1,9	-0,5	742,9	795,3	7,1	1,8
Oca	1,2	0,00	0,00	-	-	28,2	28,8	2,1	0,0
Haba	1,2	0,01	0,00	-100,0	0,0	15,0	14,8	-1,1	0,0
Avena Forrajera	14,4	0,00	0,00	-	-	1 628,7	1 793,3	10,1	1,6
Cebada Forrajera	3,6	0,00	0,00	-	-	403,7	382,2	-5,3	-0,2
Café	2,7	0,00	0,00	-	-	7,8	7,8	0,4	0,0
Alfalfa	9,6	33,62	35,99	7,1	0,7	1 059,4	1 239,1	17,0	1,6
Otros Pastos Cultivados	3,3	9,35	9,41	0,6	0,0	154,3	174,5	13,1	0,4
Otros cultivos 2/	5,3	0,39	0,41	5,4	0,1	66,6	66,8	0,3	0,0
<b>PECUARIA 2/</b>	<b>28,6</b>			<b>1,6</b>	<b>0,9</b>			<b>0,3</b>	<b>0,1</b>
Carne de vacuno 4/	7,1	1,27	1,30	2,8	0,4	20,4	20,8	1,9	0,1
Carne de ovino 4/	2,5	0,53	0,53	-0,4	0,0	8,9	8,8	-1,8	0,0
Carne de alpaca 4/	1,1	0,23	0,24	1,3	0,0	5,7	5,6	-1,0	0,0
Leche 4/	7,4	7,89	8,07	2,3	0,4	113,4	119,7	5,6	0,4
Lana de ovino 4/	1,7	0,13	0,13	-0,6	0,0	4,2	3,1	-26,8	-0,4
Fibra de alpaca 4/	4,3	0,29	0,29	0,9	0,1	2,6	2,6	0,0	0,0
Otros pdtos pecuarios 2/	4,5	4,08	4,11	0,8	0,1	56,6	56,5	-0,3	0,0
<b>SECTOR AGROPECUARIO 2/</b>	<b>100,0</b>			<b>1,2</b>	<b>1,2</b>			<b>5,2</b>	<b>5,2</b>

1/ Cifras preliminares.

2/ Estimado a precios de 2007.

3/ En base a la estructura de similar período de 2017.

4/ Peso neto.

- El **subsector agrícola** en diciembre registró solamente la cosecha y producción de cuatro cultivos permanentes: papa, alfalfa, plátano y otros pastos cultivados; obteniéndose una producción total de 68 979 toneladas, siendo el valor de la producción mayor en 3,1 por ciento con respecto al mismo mes del año anterior, principalmente, mayor producción de alfalfa (7,1 por ciento).
- La **producción pecuaria** se incrementó 1,6 por ciento interanual, principalmente por la mayor producción de leche (2,3 por ciento), carne de vacuno (2,8 por ciento), fibra de alpaca (0,9 por ciento), carne de alpaca (1,3 por ciento) y otros productos pecuarios (0,8 por ciento); atenuado por carne de ovino (-0,4 por ciento) y lana de ovino (-0,6 por ciento).

El sector pesca se creció 30,1 por ciento interanual, principalmente, por la mayor producción de trucha en jaulas flotantes.

### Producción pesquera 1/

(En TM)

	DICIEMBRE			ENERO - DICIEMBRE		
	2017	2018	Var %	2017	2018	Var %
<b>Consumo Humano Directo</b>	<b>3 764</b>	<b>4 867</b>	<b>29,3</b>	<b>45 941</b>	<b>53 264</b>	<b>15,9</b>
- Boga	0,0	0,0	-	0,0	0,0	-
- Carachi	14,1	5,7	-59,4	221,8	98,5	-55,6
- Ispi	22,5	7,3	-67,7	169,9	77,6	-54,3
- Suche	0,0	0,0	-	0,0	0,6	-
- Mauri	0,1	0,1	-4,8	7,5	3,2	-57,3
- Pejerrey	7,3	6,7	-8,9	144,7	114,8	-20,6
- Trucha Natural	1,9	1,4	-26,2	22,4	29,9	34,0
- Trucha Crianza	3 717,7	4 845,5	30,3	45 374,7	52 939,3	16,7
<b>SECTOR PESCA 1/</b>			<b>30,1</b>			<b>16,5</b>

1/ Estimado a precios de 2007.

Fuente: DIREPRO - Puno.

Elaboración: BCRP - Sucursal Puno. Departamento de Estudios Económicos.

- La producción de trucha en jaulas flotantes se incrementó en 30,3 por ciento, respecto al año anterior. En cuanto al **resto de especies**, disminuyó la pesca de ispi (-67,7 por ciento), carachi (-59,4 por ciento), trucha natural (-26,2 por ciento), pejerrey (-8,9 por ciento) y mauri (-4,8 por ciento).
- En los doce meses, el **sector acumuló** un crecimiento de 16,5 por ciento interanual, definida por la mayor producción de trucha en jaulas flotantes (16,7 por ciento) y trucha natural (34,0 por ciento).

### Evolución de la producción pesquera 1/

(Var.% real respecto a similar mes del año anterior)

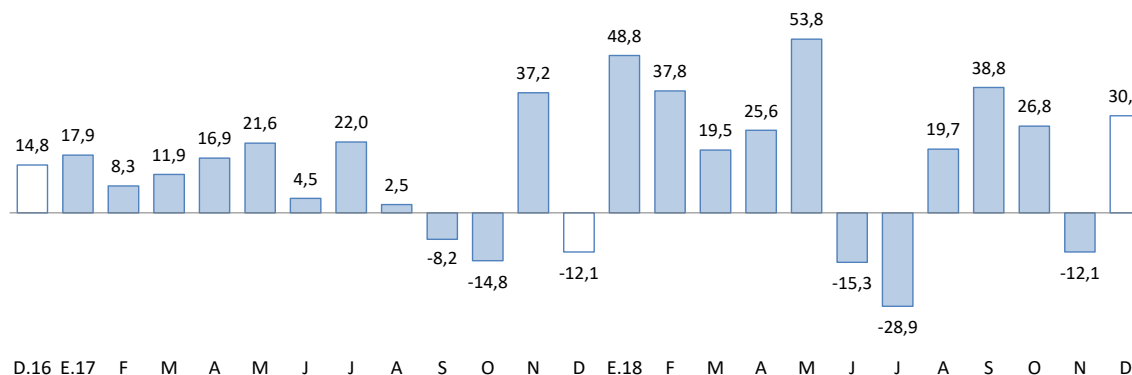

1/ Estimado a precios de 2007.

Fuente: DIREPRO - Puno.

## El sector minero disminuyó 4,9 por ciento en diciembre, por la menor producción de oro (-12,6 por ciento).

### Producción Minera 1/

(Var. % real respecto al mismo periodo del año anterior)

	Estructura Porcentual 2016 2/	DICIEMBRE			ENERO - DICIEMBRE				
		2017	2018	Var %	Contribución 3/	2017	2018	Var %	Contribución 3/
Estaño (TMF)	42,9	1 306	1 696	29,9	9,6	17 791	18 646	4,8	2,1
Plomo (TMF)	1,3	145	56	-61,5	-0,9	1 649	758	-54,0	-0,9
Oro (kg-f)	53,8	463	405	-12,6	-7,5	4 102	4 256	3,8	2,0
Plata (kg-f)	0,6	353	317	-10,1	-0,1	1 366	1 916	40,3	0,1
Zinc (TMF)	1,4	491	27	-94,5	-5,9	864	329	-61,9	-0,7
<b>SECTOR MINERÍA 2/</b>	<b>100,0</b>			<b>-4,9</b>	<b>-4,9</b>			<b>2,6</b>	<b>2,6</b>

1/ Cifras preliminares.

2/ Estimado a precios de 2007.

3/ En base a la estructura porcentual de similar periodo de 2016.

Fuente: MINEM.

Elaboración: BCRP - Sucursal Puno. Departamento de Estudios Económicos.

- El descenso de la **actividad minera** fue resultado de la menor producción de oro (-12,6 por ciento), cuyo VBP representó el 54,5 por ciento del total minero, así mismo, se redujo la producción de zinc (-94,5 por ciento), plomo (-61,5 por ciento) y plata (-10,1 por ciento); contrarrestado por la mayor extracción de estaño (29,9 por ciento).
- En diciembre el **precio promedio del estaño** fue cUS\$/lb 873,53 mayor en 0,6 por ciento respecto al mes anterior; igualmente, el **precio de la onza troy de oro** fue de US\$ 1 251,43 mayor en 2,5 por ciento comparado con el mes anterior.

### Evolución de la producción minera 1/

(Var.% real respecto a similar mes del año anterior)

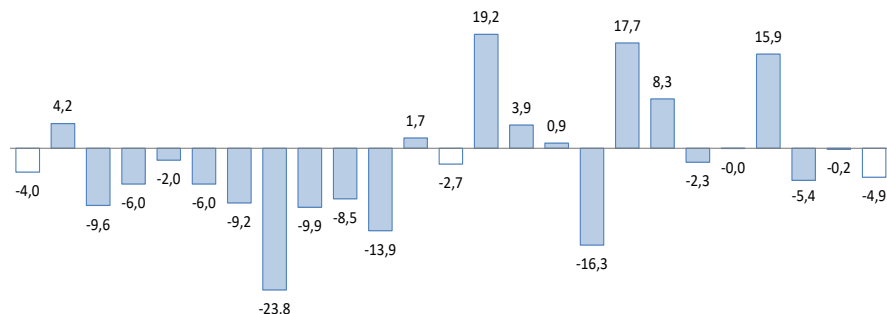

D.16 E.17 F M A M J J A S O N D E.18 F M A M J J A S O N D

1/ Estimado a precios de 2007.

Fuente: MINEM.

### Cotización internacional del estaño

(cUS\$/lb. promedio mensual)

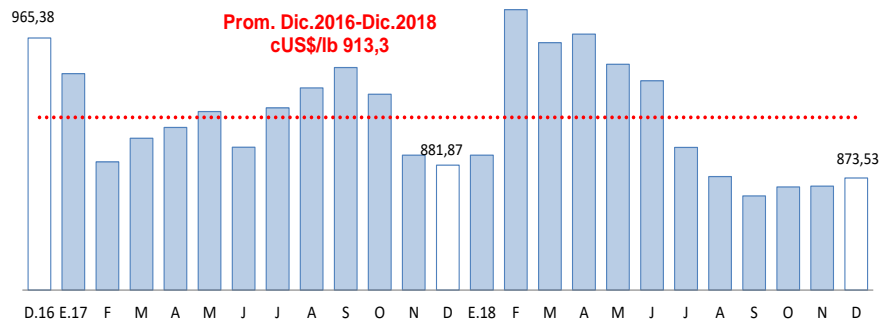

Fuente: BCRP.

Las exportaciones registraron una disminución de 30,1 por ciento interanual. Las exportaciones tradicionales y no tradicionales se redujeron 29,9 por ciento y 40,6 por ciento, respectivamente.

## Exportaciones

RUBROS	Valor FOB		Tasa de crecimiento	
	en millones de US\$		(%)	
	nov-18	dic-18	Mes	12 Meses
<b>Productos Tradicionales</b>	<b>82,8</b>	<b>114,1</b>	<b>37,9</b>	<b>-29,9</b>
. Agropecuarios	0,4	0,2	-47,1	-75,8
. Mineros	82,3	113,9	38,3	-29,7
<b>Productos No Tradicionales</b>	<b>2,3</b>	<b>1,3</b>	<b>-42,8</b>	<b>-40,6</b>
. Agropecuarios	0,5	0,3	-52,3	-4,2
. Pesqueros	0,9	0,4	-53,0	46,1
. Textiles	0,9	0,6	-26,7	-49,9
. Minería no metálica	0,0	0,0	0,0	-100,0
. Resto de no tradicionales 1/	0,0	0,0	-33,7	-65,2
<b>Total</b>	<b>85,1</b>	<b>115,4</b>	<b>35,7</b>	<b>-30,1</b>

Fuente: SUNAT.

- En las **exportaciones tradicionales**, que representan el 98,8 por ciento del total, la disminución interanual fue resultado del menor valor exportado de productos mineros (-29,7 por ciento), principalmente oro (-36,4 por ciento).
- Los **principales productos exportados** fueron: oro, estaño, fibras textiles, trucha congelada y quinua.

## Variación porcentual de las Exportaciones (Respecto a similar mes del año anterior)

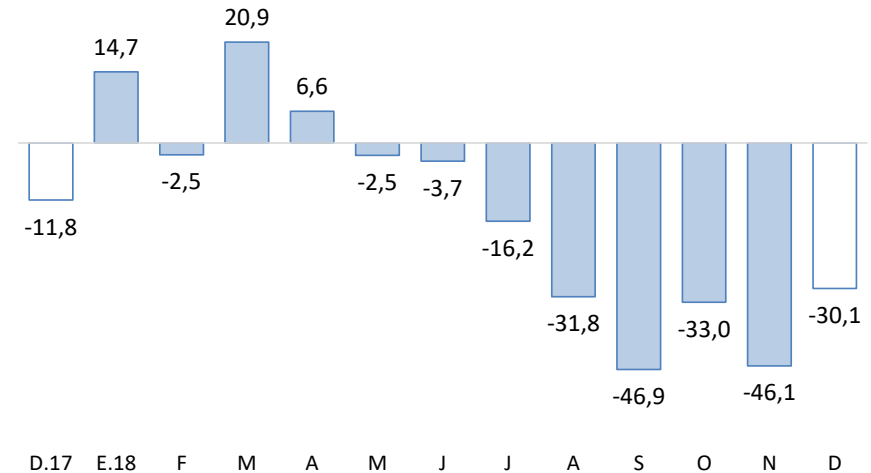

- En las **exportaciones no tradicionales**, que representan el 1,2 por ciento del total, el descenso interanual se sustenta en la menor exportación de productos textiles (-49,9 por ciento), principalmente fibras textiles; productos agropecuarios (-4,2 por ciento), esencialmente el resto de productos agrícolas; productos de minería no metálica (-100,0 por ciento), básicamente cemento y materiales de construcción; y el resto de productos no tradicionales (-65,2 por ciento). Esta disminución fue atenuada por la mayor exportación de productos pesqueros (46,1 por ciento), en especial trucha congelada.

El crédito total, en noviembre, en la región (S/ 3 685 millones) creció 7,7 por ciento interanual en términos nominales; debido a mayores créditos a personas (14,4 por ciento) y empresas (4,7 por ciento).

## Créditos

	Estructura %	Saldos en millones de soles con TCF 1/		Tasa de crecimiento (%)	
		Nov-18	Oct-18	Nov-18	Mes
<b>Banco de la Nación</b>	<b>5,1</b>	<b>185</b>	<b>186</b>	<b>0,6</b>	<b>14,7</b>
<b>Agrobanco</b>	<b>0,4</b>	<b>15</b>	<b>15</b>	<b>-2,8</b>	<b>-47,5</b>
<b>Banca Múltiple</b>	<b>47,3</b>	<b>1 717</b>	<b>1 742</b>	<b>1,5</b>	<b>3,2</b>
<b>Instituciones No Bancarias</b>	<b>47,3</b>	<b>1 716</b>	<b>1 741</b>	<b>1,5</b>	<b>12,8</b>
Financieras	8,7	315	319	1,4	17,6
Cajas Municipales	31,9	1 159	1 176	1,4	11,4
Cajas Rurales	6,6	241	245	1,8	14,7
Edpymes	0,0	1,3	1,3	-1,6	-55,5
<b>TOTAL</b>	<b>100,0</b>	<b>3 633</b>	<b>3 685</b>	<b>1,4</b>	<b>7,7</b>
<b>Empresas</b>	<b>67,4</b>	<b>2 458</b>	<b>2 483</b>	<b>1,0</b>	<b>4,7</b>
<b>Personas</b>	<b>32,6</b>	<b>1 175</b>	<b>1 202</b>	<b>2,2</b>	<b>14,4</b>
Consumo	29,4	1 063	1 084	2,0	14,7
Hipotecario	3,2	113	118	4,5	11,6
MN	98,1	3 563	3 615	1,5	8,5
ME	1,9	70	69	-1,3	-23,2
ME (Mill. US\$)		22	21	-1,3	-23,2

1/ TCF = Tipo de Cambio Fijo (S/ 3,24 por US\$).

Fuente: SBS y AFP.

Elaboración: BCRP - Sucursal Puno. Departamento de Estudios Económicos.

- La **morosidad** registrada en octubre fue 5,4 por ciento, 0,1 puntos porcentuales mayor respecto al mismo mes de 2017 (5,3 por ciento).

## Variación porcentual de los Créditos (Respecto a similar mes del año anterior)

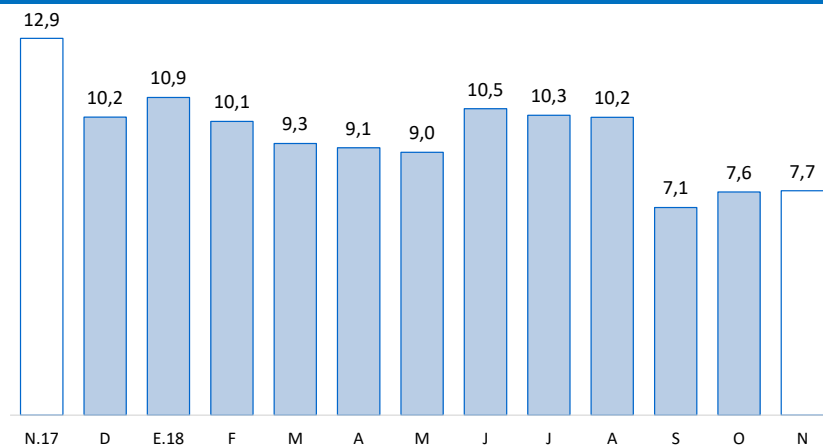

Fuente: SBS y AFP.

## Tasa de Morosidad (Porcentaje)

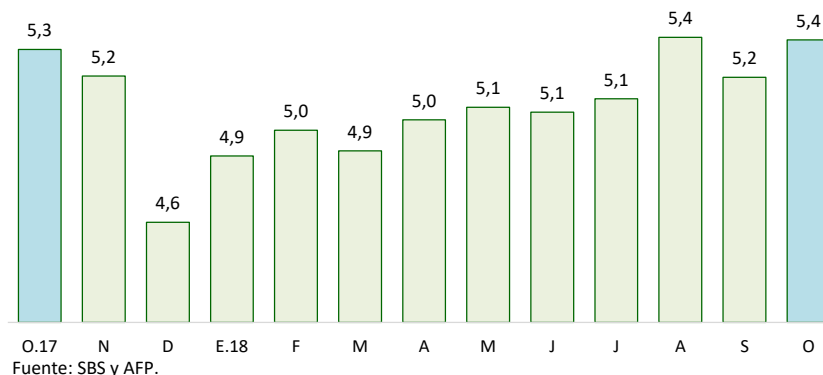

Fuente: SBS y AFP.

Los depósitos, en noviembre, en instituciones bancarias y no bancarias (S/ 1 726 millones) crecieron 11,3 por ciento interanual, resultado de mayores depósitos de ahorro (10,2 por ciento), a plazo (19,2 por ciento) y vista (2,0 por ciento). Explicado también por incrementos de depósitos en moneda nacional (11,5 por ciento).

## Depósitos

	Estructura %	SalDOS en millones de soles con TCF 1/		Tasa de crecimiento (%)	
		Nov-18	Oct-18	Nov-18	Mes
<b>Banco de la Nación</b>	<b>22,4</b>	<b>392</b>	<b>387</b>	<b>-1,1</b>	<b>15,2</b>
<b>Banca Múltiple</b>	<b>51,0</b>	<b>886</b>	<b>880</b>	<b>-0,7</b>	<b>8,8</b>
<b>Instituciones No Bancarias</b>	<b>26,6</b>	<b>451</b>	<b>458</b>	<b>1,7</b>	<b>13,0</b>
Financieras	1,0	17	17	3,4	24,9
Cajas Municipales	17,4	295	301	1,8	16,1
Cajas Rurales	8,1	138	140	1,4	5,8
<b>TOTAL</b>	<b>100,0</b>	<b>1 729</b>	<b>1 726</b>	<b>-0,2</b>	<b>11,3</b>
Vista	21,1	377	365	-3,3	2,0
Ahorro	43,4	766	749	-2,2	10,2
A plazo	35,5	586	612	4,5	19,2
MN	86,6	1 505	1 494	-0,7	11,5
ME	13,4	224	232	3,6	9,7
ME (Mill. US\$)		69	72	3,6	9,7

1/ TCF = Tipo de Cambio Fijo (S/ 3,24 por US\$).

Fuente: SBS y AFP.

Elaboración: BCRP - Sucursal Puno. Departamento de Estudios Económicos.

## Variación porcentual de los Depósitos (Respecto a similar mes del año anterior)

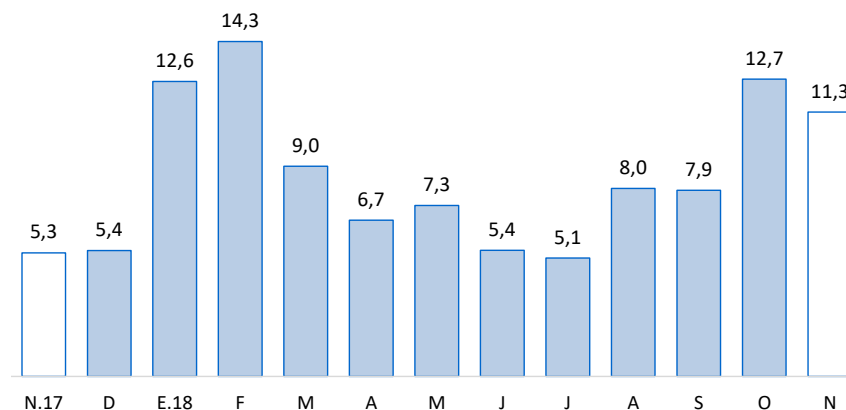

Fuente: SBS y AFP.



## La inversión pública creció 1,3 por ciento en términos reales respecto a similar mes de 2017.

### Inversión pública 1/ (Millones de soles)

RUBROS	DICIEMBRE			ENERO - DICIEMBRE		
	2017	2018	Var. %real	2017	2018	Var. %real
Gobierno Nacional	91,8	177,5	89,2	816,3	883,1	6,7
Gobierno Regional	95,4	52,6	-46,0	283,7	307,7	7,1
Gobiernos Locales	177,5	147,5	-18,7	696,8	625,1	-11,7
<b>Total</b>	<b>364,6</b>	<b>377,6</b>	<b>1,3</b>	<b>1 796,7</b>	<b>1 815,9</b>	<b>-0,4</b>

1/ Comprende la formación bruta de capital.

Fuente: MEF.

Elaboración: BCRP - Sucursal Puno. Departamento de Estudios Económicos.

### Evolución de la inversión pública

(Var. % real con respecto a similar mes del año anterior)

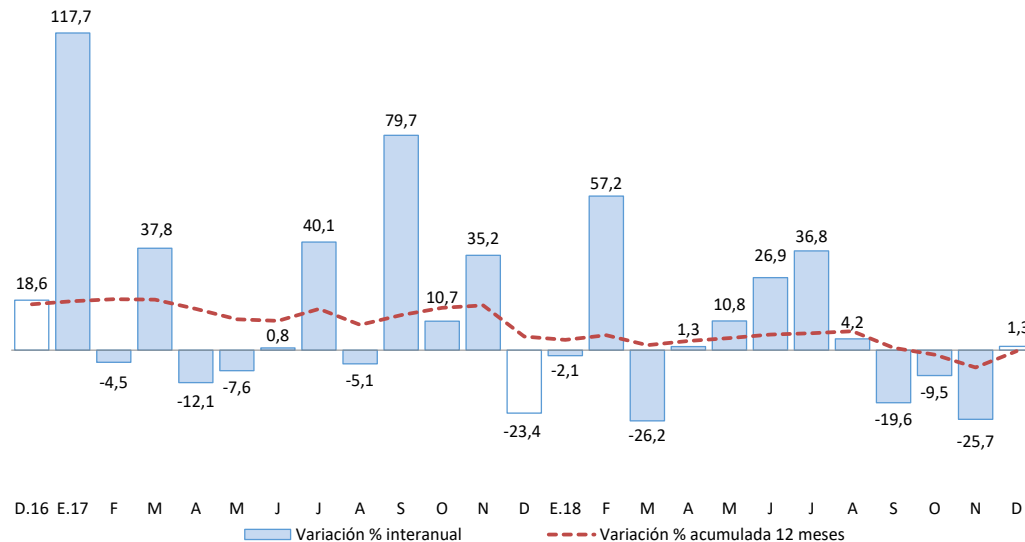

Fuente: MEF.

Elaboración: BCRP - Sucursal Puno. Departamento de Estudios Económicos.

En cuanto a los **principales proyectos** que se ejecutaron en el mes de **diciembre**, destacaron:

- La “Creación del túnel Ollachea en el sector crítico km 231+700 al km 232+800 de la carretera IIRSA SUR tramo 4: Inambari - Azangaro. distrito de Ollachea, provincia de Carabaya” con S/ 79,9 millones devengados a cargo del Gobierno Nacional;
- El “Mejoramiento de la carretera (Pu 135) Checca - Mazocruz, provincia de El Collao” con S/ 12,0 millones devengados a cargo del Gobierno Nacional; y
- El “Mejoramiento de la carretera Emp. Pe - 34B (Rosario) - Carlos Gutierrez - Crucero - Quiscupunco - Oriental - Ananea - Cojata - Vilquechico - Emp. Pe - 34I (Coasia) por niveles de servicios” con S/ 6,3 millones devengados a cargo del Gobierno Nacional.