



# **Puno: Síntesis de Actividad Económica - Setiembre 2018 -**

**Departamento de Estudios Económicos  
Sucursal Puno**

Noviembre de 2018

### Actividad Primaria

- El **sector agropecuario** mostró un crecimiento de 1,1 por ciento interanual, obedeciendo a la mayor producción pecuaria (1,1 por ciento), atenuado ligeramente por la agrícola (-0,3 por ciento).
- El **sector pesca** creció 38,8 por ciento debido a la mayor producción de trucha en jaulas flotantes (39,2 por ciento).
- El **sector minero** presentó un incremento en 15,9 por ciento, por la mayor producción de oro y estaño (9,7 y 21,4 por ciento, respectivamente).

### Otros Indicadores de Actividad Económica

- El **arribo a establecimientos de hospedaje** aumentó en 14,6 por ciento interanual; resultado de la mayor afluencia de turistas nacionales (14,8 por ciento) y extranjeros (14,1 por ciento).
- Las **exportaciones** registraron una disminución de 46,9 por ciento interanual. Las exportaciones tradicionales y no tradicionales se redujeron en 45,9 y 73,6 por ciento, respectivamente.
- El **crédito** total en la región en (S/ 3 605 millones) creció 7,1 por ciento, en términos nominales, respecto a igual mes de 2017.
- La **inversión pública** mostró una disminución de 19,6 por ciento, en términos reales, por menor inversión del Gobierno Nacional (-40,2 por ciento), los Gobiernos Locales (-0,6 por ciento) y el Gobierno Regional (-0,2 por ciento).

#### Puno: Otros indicadores de actividad económica

(Variación % respecto a similar mes del año anterior)

|                                | Abr.18 | May.18 | Jun.18 | Jul.18  | Ago.18  | Set.18  |
|--------------------------------|--------|--------|--------|---------|---------|---------|
| Arribos establec. de hospedaje | ↑ 5,4  | ↑ 3,9  | ↓ -0,6 | ↑ 19,3  | ↑ 3,8   | ↑ 14,6  |
| Exportaciones                  | ↑ 6,6  | ↓ -2,5 | ↓ -3,7 | ↓ -16,2 | ↓ -31,8 | ↓ -46,9 |
| Crédito total 3/               | ↑ 9,1  | ↑ 9,0  | ↑ 10,5 | ↑ 10,3  | ↑ 10,2  | ↑ 7,1   |
| Crédito de consumo 3/          | ↑ 13,8 | ↑ 13,9 | ↑ 13,7 | ↑ 13,1  | ↑ 13,4  | ↑ 13,4  |
| Crédito hipotecario 3/         | ↑ 5,3  | ↑ 5,1  | ↑ 5,7  | ↑ 6,4   | ↑ 8,6   | ↑ 11,5  |
| Inversión pública 1/           | ↑ 1,3  | ↑ 10,8 | ↑ 26,9 | ↑ 36,8  | ↑ 4,2   | ↓ -19,6 |

1/ En términos reales.

2/ En empresas de 10 a más trabajadores situadas en las ciudades de Puno y Juliaca.

3/ En términos nominales.

Fuentes: BCRP - Sucursal Puno, Mincetur, MTPE, SBS y MEF.

El sector agropecuario mostró un crecimiento de 1,1 por ciento interanual, obedeciendo a la mayor producción pecuaria (1,1 por ciento), atenuado por la agrícola (-0,3 por ciento).

**Producción de principales productos agropecuarios 1/**  
(Miles de toneladas)

| Subsectores                            | Estructura<br>Porcentual<br>2016 2/ | SETIEMBRE  |            |             |                 | ENERO - SETIEMBRE |            |            |                 |
|--|-------------------------------------|------------|------------|-------------|-----------------|-------------------|------------|------------|-----------------|
|  |                                     | 2017       | 2018       | Var.%       | Contribución 3/ | 2017              | 2018       | Var.%      | Contribución 3/ |
| <b>AGRÍCOLA 2/</b>                     | <b>71,4</b>                         |            |            | <b>-0,3</b> | <b>-0,0</b>     |                   |            | <b>7,3</b> | <b>5,7</b>      |
| <b>Orientada al mercado interno 2/</b> | <b>71,4</b>                         |            |            | <b>-0,3</b> | <b>-0,0</b>     |                   |            | <b>7,3</b> | <b>5,7</b>      |
| Quinua                                 | 3,5                                 | 0,0        | 0,0        | -           | -               | 39,6              | 38,9       | -1,9       | -0,1            |
| Cebada Grano                           | 1,4                                 | 0,0        | 0,0        | -           | -               | 27,2              | 26,3       | -3,2       | -0,0            |
| Papa                                   | 25,3                                | 0,0        | 0,0        | -           | -               | 708,9             | 763,3      | 7,7        | 2,1             |
| Oca                                    | 1,2                                 | 0,0        | 0,0        | -           | -               | 28,2              | 28,8       | 2,1        | 0,0             |
| Haba                                   | 1,2                                 | 0,0        | 0,0        | -           | -               | 15,0              | 14,8       | -1,0       | -0,0            |
| Avena Forrajera                        | 14,4                                | 0,0        | 0,0        | -           | -               | 1 628,7           | 1 793,3    | 10,1       | 1,7             |
| Cebada Forrajera                       | 3,6                                 | 0,0        | 0,0        | -           | -               | 403,7             | 382,2      | -5,3       | -0,2            |
| Café                                   | 2,7                                 | 0,0        | 0,0        | -           | -               | 7,8               | 7,8        | 0,4        | 0,0             |
| Alfalfa                                | 9,6                                 | 0,0        | 0,0        | -           | -               | 1 025,7           | 1 203,0    | 17,3       | 1,7             |
| Otros Pastos Cultivados                | 3,3                                 | 0,0        | 0,0        | -           | -               | 144,9             | 165,1      | 13,9       | 0,4             |
| Otros cultivos 2/                      | 5,3                                 | 0,3        | 0,3        | -0,3        | -0,0            | 65,6              | 65,7       | 0,2        | 0,0             |
| <b>PECUARIA 2/</b>                     | <b>28,6</b>                         |            |            | <b>1,1</b>  | <b>1,1</b>      |                   |            | <b>0,1</b> | <b>0,0</b>      |
| Carne de vacuno 4/                     | 7,1                                 | 1,5        | 1,6        | 2,2         | 0,7             | 16,5              | 16,8       | 2,0        | 0,1             |
| Carne de ovino 4/                      | 2,5                                 | 0,7        | 0,7        | -0,3        | -0,0            | 7,1               | 7,0        | -2,1       | -0,0            |
| Carne de alpaca 4/                     | 1,1                                 | 0,4        | 0,4        | 0,1         | 0,0             | 4,7               | 4,7        | -1,3       | -0,0            |
| Leche 4/                               | 7,4                                 | 6,1        | 6,2        | 1,1         | 0,3             | 91,8              | 97,4       | 6,1        | 0,4             |
| Lana de ovino 4/                       | 1,7                                 | 0,0        | 0,0        | -           | -               | 3,6               | 2,4        | -31,3      | -               |
| Fibra de alpaca 4/                     | 4,3                                 | 0,0        | 0,0        | -           | -               | 1,1               | 1,1        | -0,5       | -0,0            |
| Otros pdtos pecuarios 2/               | 4,5                                 | 4,2        | 4,2        | 0,4         | 0,1             | 43,1              | 42,8       | -0,6       | -0,0            |
| <b>SECTOR AGROPECUARIO 2/</b>          | <b>100,0</b>                        | <b>0,0</b> | <b>0,0</b> | <b>1,1</b>  | <b>1,1</b>      | <b>0,0</b>        | <b>0,0</b> | <b>5,7</b> | <b>5,7</b>      |

1/ Cifras preliminares.

2/ Estimado a precios de 2007.

3/ En base a la estructura de similar período de 2017.

4/ Peso neto.

Fuente: DRA - Puno

- El **subsector agrícola** en setiembre registró solamente la cosecha plátano, obteniéndose una producción de 903 toneladas, que comparado con setiembre de 2017 disminuyó en 0,3 por ciento; debido a las condiciones climáticas irregulares. Mientras que, en los primeros nueve meses del año, acumuló una crecimiento de 7,3 por ciento.
- La **producción pecuaria** se incrementó 1,1 por ciento interanual, principalmente por la mayor producción de leche (1,1 por ciento), carne de vacuno (2,2 por ciento), carne de alpaca (0,1 por ciento) y otros productos pecuarios (0,4 por ciento); atenuado por la carne de ovino (-0,3 por ciento).

## El sector pesca creció en 38,8 por ciento interanual por la mayor producción de trucha en jaulas flotantes.

### Producción pesquera 1/

(En TM)

|                               | SETIEMBRE    |              |             | ENERO - SETIEMBRE |               |             |
|-------------------------------|--------------|--------------|-------------|-------------------|---------------|-------------|
|                               | 2017         | 2018         | Var %       | 2017              | 2018          | Var %       |
| <b>Consumo Humano Directo</b> | <b>3 263</b> | <b>4 492</b> | <b>37,7</b> | <b>33 572</b>     | <b>39 652</b> | <b>18,1</b> |
| - Boga                        | 0,0          | 0,0          | -           | 0,0               | 0,0           | -           |
| - Carachi                     | 13,2         | 7,5          | -42,8       | 177,4             | 78,7          | -55,7       |
| - Ispi                        | 30,1         | 7,7          | -74,5       | 101,0             | 56,9          | -43,7       |
| - Suche                       | 0,0          | 0,1          | -           | 0,0               | 0,6           | -           |
| - Mauri                       | 0,6          | 1,7          | 189,5       | 6,8               | 3,1           | -54,1       |
| - Pejerrey                    | 11,3         | 10,5         | -7,0        | 115,6             | 90,7          | -21,6       |
| - Trucha Natural              | 1,5          | 2,1          | 43,0        | 17,4              | 24,6          | 41,4        |
| - Trucha Crianza              | 3 206,5      | 4 462,9      | 39,2        | 33 153,3          | 39 397,6      | 18,8        |
| <b>SECTOR PESCA 1/</b>        |              |              | <b>38,8</b> |                   |               | <b>18,6</b> |

1/ Estimado a precios de 2007.

Fuente: DIREPRO - Puno.

Elaboración: BCRP - Sucursal Puno. Departamento de Estudios Económicos.

- La **producción de trucha en jaulas flotantes** creció en 39,2 por ciento, respecto al año anterior. En cuanto al **resto de especies**, se incrementó la pesca de mauri (189,5 por ciento) y trucha natural (43,0 por ciento).
- En los nueve primeros meses, el **sector acumuló** un crecimiento de 18,6 por ciento interanual, definida por la mayor producción de trucha en jaulas flotantes (18,8 por ciento) y trucha natural (41,4 por ciento).

### Evolución de la producción pesquera 1/

(Var.% real respecto a similar mes del año anterior)

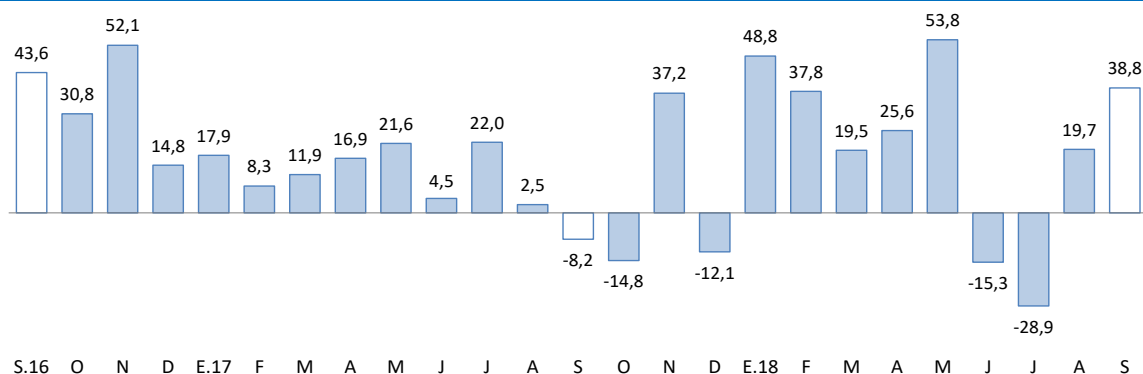

1/ Estimado a precios de 2007.

Fuente: DIREPRO - Puno.

## El sector minero creció 15,9 por ciento en setiembre, por la mayor producción de oro y estaño.

### Producción Minera 1/

(Var. % real respecto al mismo periodo del año anterior)

|                          | Estructura<br>Porcentual<br>2016 2/ | SETIEMBRE |       |             | ENERO - SETIEMBRE  |        |        |            |                    |
|--------------------------|-------------------------------------|-----------|-------|-------------|--------------------|--------|--------|------------|--------------------|
|                          |                                     | 2017      | 2018  | Var %       | Contribución<br>3/ | 2017   | 2018   | Var %      | Contribución<br>3/ |
| Estaño (TMF)             | 42,9                                | 1 336     | 1 622 | 21,4        | 8,8                | 13 655 | 13 803 | 1,1        | 0,5                |
| Plomo (TMF)              | 1,3                                 | 88        | 144   | 64,0        | 0,7                | 1 174  | 654    | -44,3      | -0,8               |
| Oro (kg-f)               | 53,8                                | 349       | 383   | 9,7         | 5,4                | 2 853  | 3 142  | 10,1       | 5,1                |
| Plata (kg-f)             | 0,6                                 | 171       | 499   | 191,9       | 0,9                | 849    | 1 312  | 54,5       | 0,1                |
| Zinc (TMF)               | 1,4                                 | 98        | 99    | 0,8         | 0,0                | 325    | 268    | -17,7      | -0,1               |
| <b>SECTOR MINERÍA 2/</b> | <b>100,0</b>                        |           |       | <b>15,9</b> | <b>15,9</b>        |        |        | <b>4,9</b> | <b>4,9</b>         |

1/ Cifras preliminares.

2/ Estimado a precios de 2007.

3/ En base a la estructura porcentual de similar periodo de 2016.

Fuente: MINEM.

Elaboración: BCRP - Sucursal Puno. Departamento de Estudios Económicos.

- El incremento de la **actividad minera** fue resultado de la mayor producción de oro (9,7 por ciento) y estaño (21,4 por ciento), cuyo VBP representó el 52,8 y 42,9 por ciento del total mineño, respectivamente; seguido de la mayor extracción de plata, plomo y zinc.
- En setiembre el **precio promedio del estaño** fue cUS\$/lb 861,77 menor en 1,4 por ciento respecto al mes anterior. De igual forma, el **precio de la onza troy de oro** fue de US\$ 1 198,35 menor en 0,2 por ciento comparado con el mes anterior.

### Evolución de la producción minera 1/

(Var.% real respecto a similar mes del año anterior)

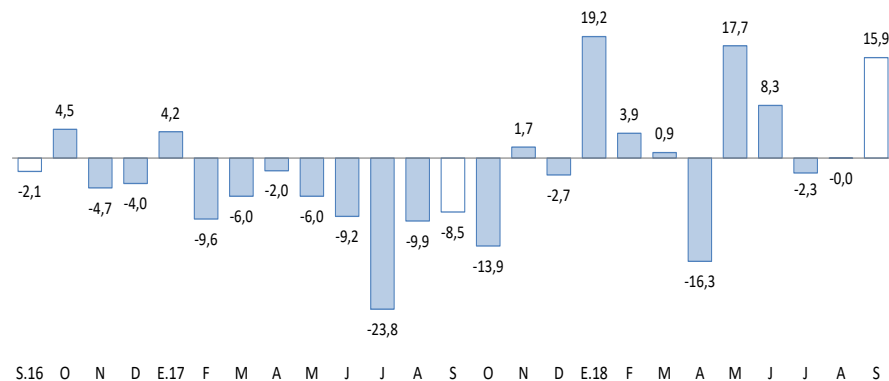

S.16 O N D E.17 F M A M J J A S

1/ Estimado a precios de 2007.

Fuente: MINEM.

### Cotización internacional del estaño

(cUS\$/lb. promedio mensual)

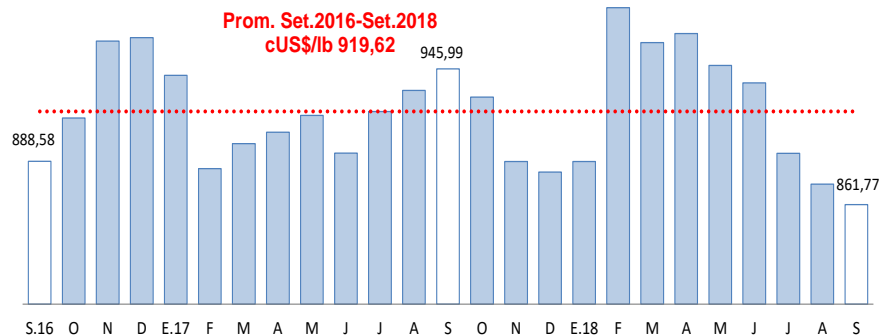

Fuente: BCRP.

Las exportaciones registraron una disminución de 46,9 por ciento interanual. Las exportaciones tradicionales y no tradicionales se redujeron 45,9 por ciento y 73,6 por ciento, respectivamente.

## Exportaciones

| RUBROS                            | Valor FOB           |              | Tasa de crecimiento |              |
|-----------------------------------|---------------------|--------------|---------------------|--------------|
|                                   | en millones de US\$ |              | (%)                 |              |
|                                   | ago-18              | set-18       | Mes                 | 12 Meses     |
| <b>Productos Tradicionales</b>    | <b>121,4</b>        | <b>105,7</b> | <b>-13,0</b>        | <b>-45,9</b> |
| . Agropecuarios                   | 0,1                 | 0,0          | -100,0              | -100,0       |
| . Mineros                         | 121,3               | 105,7        | -12,9               | -45,9        |
| <b>Productos No Tradicionales</b> | <b>1,8</b>          | <b>1,9</b>   | <b>7,3</b>          | <b>-73,6</b> |
| . Agropecuarios                   | 0,5                 | 0,6          | 24,3                | -45,2        |
| . Pesqueros                       | 0,7                 | 0,5          | -28,7               | -12,7        |
| . Textiles                        | 0,5                 | 0,8          | 42,9                | -17,7        |
| . Minería no metálica             | 0,0                 | 0,0          | -58,3               | -99,9        |
| . Resto de no tradicionales 1/    | 0,0                 | 0,0          | -50,2               | -99,8        |
| <b>Total</b>                      | <b>123,1</b>        | <b>107,5</b> | <b>-12,7</b>        | <b>-46,9</b> |

Fuente: SUNAT.

- En las **exportaciones tradicionales**, que representan el 98,2 por ciento del total, la disminución interanual fue resultado del menor valor exportado de productos mineros (-45,9 por ciento), principalmente oro (-51,7 por ciento) y estaño (-15,6 por ciento).
- Los **principales productos exportados** fueron: oro, estaño, fibras textiles, quinua y trucha congelada.

## Variación porcentual de las Exportaciones (Respecto a similar mes del año anterior)

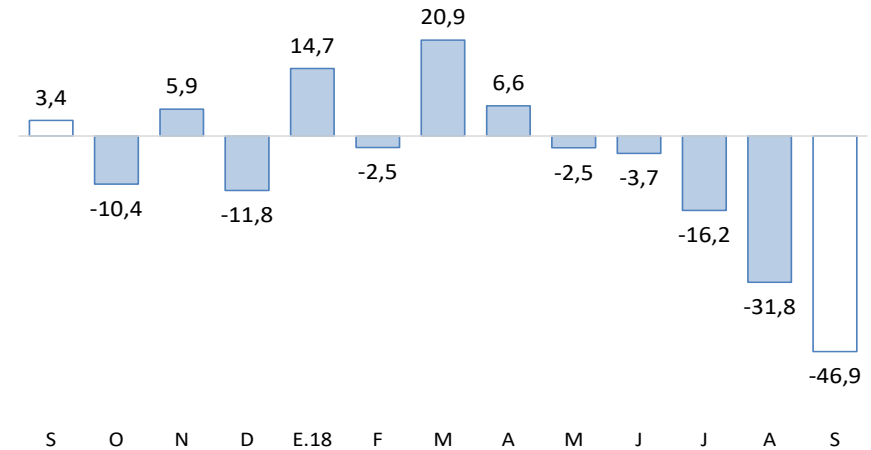

Fuente: SUNAT.

- En las **exportaciones no tradicionales**, que representan el 1,8 por ciento del total, el descenso interanual se sustenta en la menor exportación de productos textiles (-17,7 por ciento), en especial fibras textiles; productos agropecuarios (-45,2 por ciento), principalmente quinua; productos pesqueros (-12,7 por ciento), básicamente trucha congelada; productos de minería no metálica (-99,9 por ciento), esencialmente cemento y materiales de construcción; y el resto de productos no tradicionales (-99,8 por ciento).

El crédito total, en setiembre, en la región (S/ 3 605 millones) creció 7,1 por ciento interanual en términos nominales; debido a mayores créditos a personas (13,2 por ciento) y empresas (4,4 por ciento).

## Créditos

|                                   | Estructura % | SalDOS en millones de soles con TCF 1/ |              | Tasa de crecimiento (%) |              |
|-----------------------------------|--------------|--|--------------|-------------------------|--------------|
|                                   |              | Set-18                                 | Ago-18       | Set-18                  | Mes          |
| <b>Banco de la Nación</b>         | <b>5,1</b>   | <b>181</b>                             | <b>183</b>   | <b>1,1</b>              | <b>14,1</b>  |
| <b>Agrobanco</b>                  | <b>0,4</b>   | <b>17</b>                              | <b>16</b>    | <b>-5,0</b>             | <b>-46,9</b> |
| <b>Banca Múltiple</b>             | <b>47,4</b>  | <b>1 700</b>                           | <b>1 707</b> | <b>0,4</b>              | <b>1,9</b>   |
| <b>Instituciones No Bancarias</b> | <b>47,1</b>  | <b>1 681</b>                           | <b>1 698</b> | <b>1,0</b>              | <b>13,2</b>  |
| Financieras                       | 8,6          | 308                                    | 310          | 0,9                     | 18,7         |
| Cajas Municipales                 | 31,9         | 1 142                                  | 1 151        | 0,7                     | 11,5         |
| Cajas Rurales                     | 6,5          | 230                                    | 236          | 2,6                     | 15,9         |
| Edpymes                           | 0,0          | 2                                      | 1            | -8,9                    | -54,9        |
| <b>TOTAL</b>                      | <b>100,0</b> | <b>3 580</b>                           | <b>3 605</b> | <b>0,7</b>              | <b>7,1</b>   |
| <b>Empresas</b>                   | <b>67,6</b>  | <b>2 424</b>                           | <b>2 436</b> | <b>0,5</b>              | <b>4,4</b>   |
| <b>Personas</b>                   | <b>32,4</b>  | <b>1 156</b>                           | <b>1 169</b> | <b>1,2</b>              | <b>13,2</b>  |
| Consumo                           | 29,2         | 1 042                                  | 1 053        | 1,1                     | 13,4         |
| Hipotecario                       | 3,2          | 114                                    | 116          | 1,9                     | 11,5         |
| MN                                | 98,0         | 3 506                                  | 3 532        | 0,8                     | 8,1          |
| ME                                | 2,0          | 74                                     | 73           | -2,2                    | -25,2        |
| ME (Mill. US\$)                   |              | 23                                     | 22           | -2,2                    | -25,2        |

1/ TCF = Tipo de Cambio Fijo (S/ 3,24 por US\$).

Fuente: SBS y AFP.

Elaboración: BCRP - Sucursal Puno. Departamento de Estudios Económicos.

- La **morosidad** registrada en agosto fue 5,4 por ciento, 0,2 puntos porcentuales mayor respecto al mismo mes de 2017 (5,2 por ciento).
- Cabe destacar, que el mayor incremento en la tasa de morosidad comparado con agosto 2017, fue registrado por Agrobanco (22,2 puntos porcentuales), Edpymes (6,7 puntos porcentuales), Banco de la Nación (0,2 puntos porcentuales); y Banca Múltiple, cajas municipales y financieras (0,1 puntos porcentuales, en los tres casos).

## Variación porcentual de los Créditos (Respecto a similar mes del año anterior)

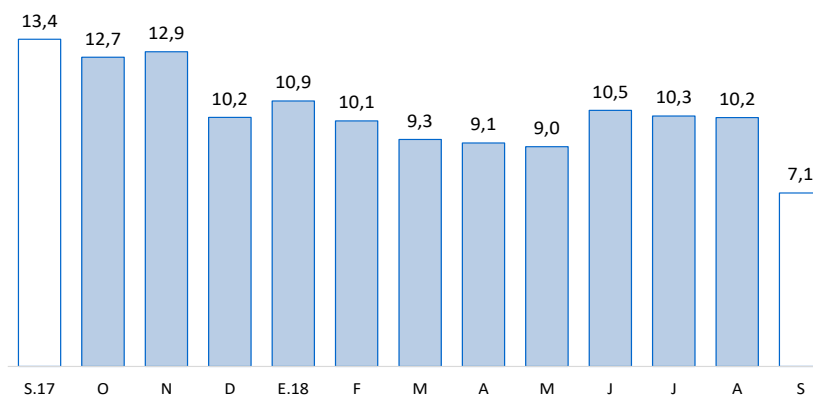

Fuente: SBS y AFP.

## Tasa de Morosidad (Porcentaje)

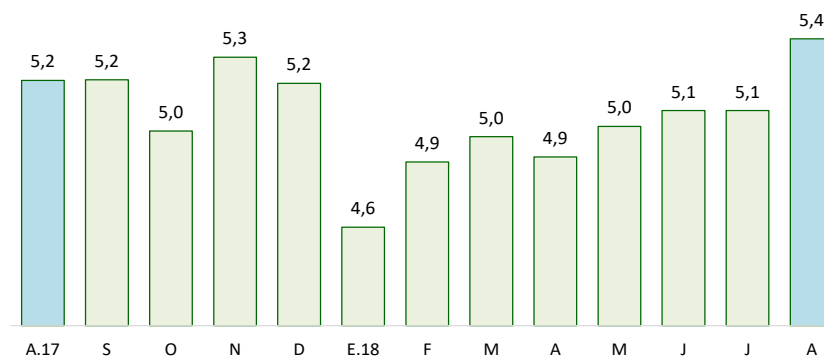

Fuente: SBS y AFP.

Los depósitos, en setiembre, en instituciones bancarias y no bancarias (S/ 1 712 millones) crecieron 7,9 por ciento interanual, resultado de mayores depósitos de ahorro (3,3 por ciento) y a plazo (17,5 por ciento). Explicado también por incrementos de depósitos en moneda nacional (13,8 por ciento).

## Depósitos

|                                   | Estructura %<br>Set-18 | Saldos en millones<br>de soles con TCF 1/ |              | Tasa de crecimiento (%) |             |
|-----------------------------------|------------------------|---|--------------|-------------------------|-------------|
|                                   |                        | Ago-18                                    | Set-18       | Mes                     | 12 Meses    |
| <b>Banco de la Nación</b>         | <b>22,6</b>            | <b>390</b>                                | <b>387</b>   | <b>-0,8</b>             | <b>16,0</b> |
| <b>Banca Múltiple</b>             | <b>51,1</b>            | <b>856</b>                                | <b>875</b>   | <b>2,2</b>              | <b>1,4</b>  |
| <b>Instituciones No Bancarias</b> | <b>26,3</b>            | <b>455</b>                                | <b>450</b>   | <b>-1,1</b>             | <b>15,4</b> |
| Financieras                       | 1,0                    | 17  | 17           | 0,1                     | 20,9        |
| Cajas Municipales                 | 17,1                   | 293                                       | 293          | 0,0                     | 17,0        |
| Cajas Rurales                     | 8,2                    | 146                                       | 141          | -3,5                    | 11,7        |
| <b>TOTAL</b>                      | <b>100,0</b>           | <b>1 701</b>                              | <b>1 712</b> | <b>0,6</b>              | <b>7,9</b>  |
| Vista                             | 22,1                   | 344                                       | 378          | 9,8                     | 4,1         |
| Ahorro                            | 43,8                   | 774                                       | 750          | -3,1                    | 3,3         |
| A plazo                           | 34,1                   | 583                                       | 585          | 0,2                     | 17,5        |
| MN                                | 87,1                   | 1 482                                     | 1 491        | 0,6                     | 13,8        |
| ME                                | 12,9                   | 219                                       | 221          | 1,1                     | -19,9       |
| ME (Mill. US\$)                   |                        | 68  | 68           | 1,1                     | -19,9       |

1/ TCF = Tipo de Cambio Fijo (S/ 3,24 por US\$).

Fuente: SBS y AFP.

Elaboración: BCRP - Sucursal Puno. Departamento de Estudios Económicos.

## Variación porcentual de los Depósitos (Respecto a similar mes del año anterior)

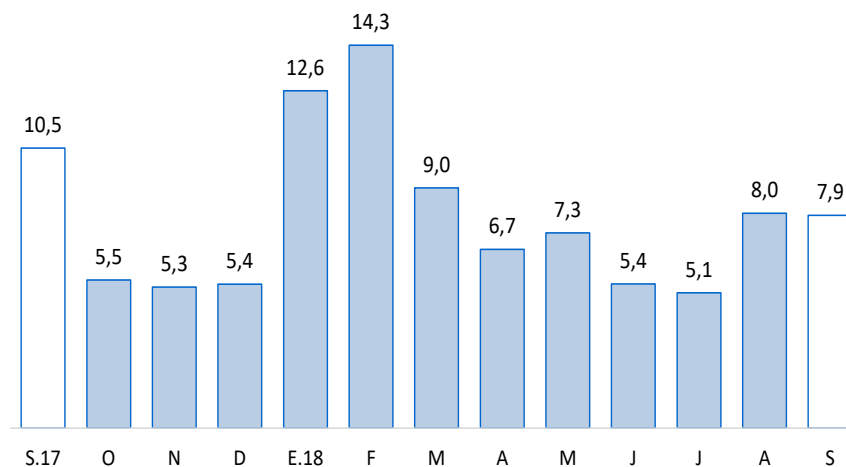

Fuente: SBS y AFP.



## La inversión pública disminuyó 19,6 por ciento en términos reales respecto a similar mes de 2017.

### Inversión pública 1/ (Millones de soles)

| RUBROS            | SETIEMBRE    |              |              | ENERO - SETIEMBRE |                |            |
|-------------------|--------------|--------------|--------------|-------------------|----------------|------------|
|                   | 2017         | 2018         | Var. %real   | 2017              | 2018           | Var. %real |
| Gobierno Nacional | 81,7         | 49,5         | -40,2        | 467,4             | 510,3          | 8,2        |
| Gobierno Regional | 19,3         | 19,5         | -0,2         | 128,2             | 209,7          | 62,1       |
| Gobiernos Locales | 69,0         | 69,5         | -0,6         | 413,8             | 357,2          | -14,7      |
| <b>Total</b>      | <b>170,0</b> | <b>138,5</b> | <b>-19,6</b> | <b>1 009,4</b>    | <b>1 077,2</b> | <b>5,7</b> |

1/ Comprende la formación bruta de capital.

Fuente: MEF.

Elaboración: BCRP - Sucursal Puno. Departamento de Estudios Económicos.

### Evolución de la inversión pública

(Var. % real con respecto a similar mes del año anterior)

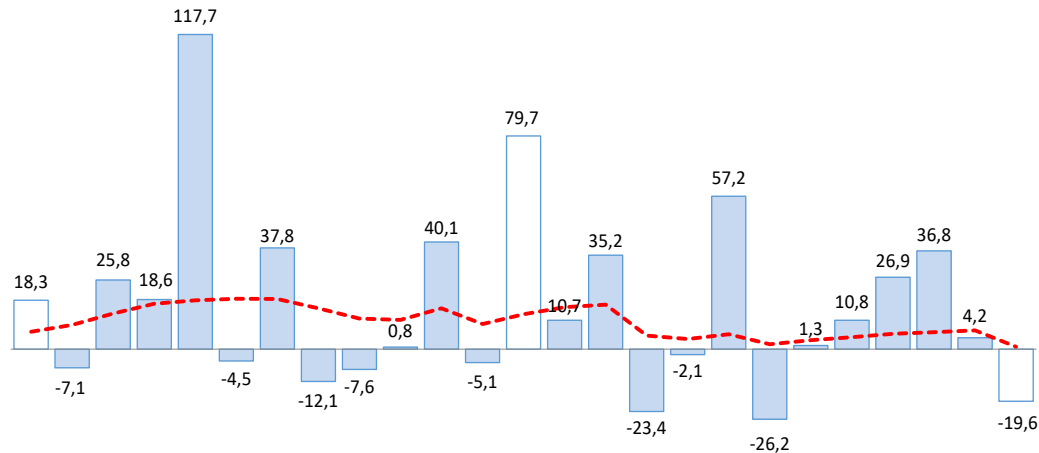

S.16 O N D E.17 F M A M J J A S O N D E.18 F M A M J J A S

■ Variación % interanual

--- Variación % acumulada 12 meses

Fuente: MEF.

En cuanto a los **principales proyectos** que se ejecutaron en el mes de **setiembre**, destacaron:

- El “Reemplazo de 17 puentes en los corredores viales nacionales Ruta: 3s: Km. 1264+900 - Km. 1500+353, Ruta 3sh: Pucará - Asillo” con S/ 13,7 millones devengados a cargo del Gobierno Nacional;
- El “Reemplazo de 19 puentes en el corredor Vial Nacional Ruta: 3s: Km. 1151+095 - Km. 1261+500” con S/ 5,6 millones devengados a cargo del Gobierno Nacional; y
- La “Instalación del servicio eléctrico rural de las localidades del Sector 2, de las provincias Puno, Chucuito, San Román, El Collao y Lampa” con S/ 4,9 millones de devengados a cargo del Gobierno Nacional.