



BANCO CENTRAL DE RESERVA DEL PERÚ

Puno: Síntesis de Actividad Económica - Enero 2018 -

**Departamento de Estudios Económicos
Sucursal Puno**

Lunes, 16 de abril de 2018.

La evolución de la actividad primaria, interanual en enero, fue positiva; resultado del crecimiento de los sectores pesca (48,8 por ciento), minería (19,2 por ciento) y agropecuario (5,7 por ciento).

Evolución de la producción agropecuaria 1/

(Var.% real respecto a similar mes del año anterior)

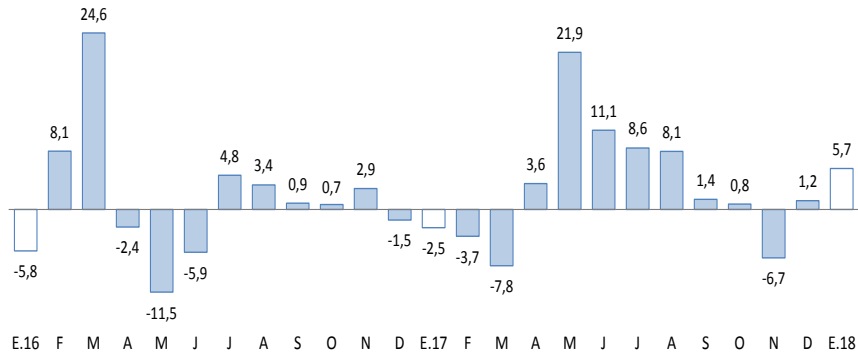

1/ A precios de 2007
Fuente: DRA - Puno

Actividad Primaria

- El comportamiento positivo del **sector agropecuario** (5,7 por ciento) fue resultado de la mayor producción agrícola (1,2 por ciento) y pecuaria (6,3 por ciento).
- El **sector pesca** se incrementó en 48,8 por ciento debido a la mayor producción de trucha en jaulas flotantes (49,3 por ciento).
- El **sector minero** creció en 19,2 por ciento, por la mayor extracción de oro (27,7 por ciento).

Evolución de la producción pesquera 1/

(Var.% real respecto a similar mes del año anterior)

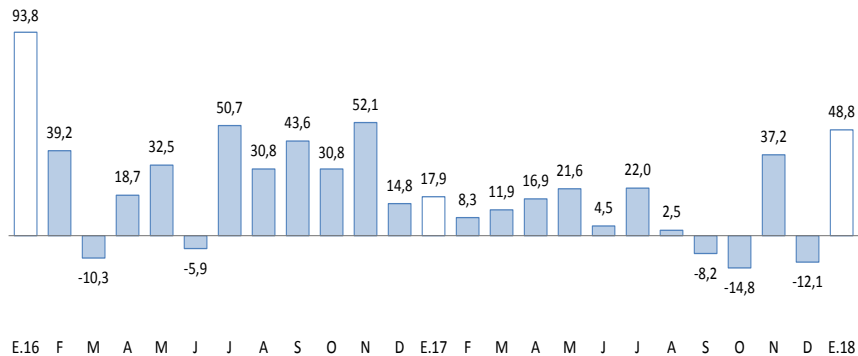

1/ A precios de 2007
Fuente: DRA - Puno

Evolución de la producción minera 1/

(Var.% real respecto a similar mes del año anterior)



1/ A precios de 2007
Fuente: MINEM

En enero, creció: la producción industrial (52,1 por ciento), la exportación de bienes (14,7 por ciento), el crédito total (10,9 por ciento), el empleo formal en empresas de más de 10 trabajadores en las ciudades de Puno y Juliaca (4,8 por ciento) y el arribo a establecimientos de hospedaje (1,3 por ciento en diciembre 2017); mientras que disminuyó la inversión pública (-2,1 por ciento).

- La **producción manufacturera**, en enero, se incrementó 52,1 por ciento interanual, debido a la mayor producción de cal (54,0 por ciento), así como un comportamiento mixto en el resto de industrias.
- El **arribo a establecimientos de hospedaje** aumentó en 1,3 por ciento interanual en **diciembre 2017**, resultado del mayor arribo de turistas nacionales (5,8 por ciento), atenuado por los extranjeros (-15,7 por ciento).
- El **empleo formal** en empresas de más de 10 trabajadores, en las ciudades de Puno y Juliaca, aumentó 4,8 por ciento, resultado de la mayor contratación de personal en los sectores servicios (8,8 por ciento) y transporte, almacenes y comunicaciones (4,4 por ciento); atenuado por el sector extractivo (-4,8 por ciento), industria manufacturera (-2,4 por ciento) y comercio (-1,2 por ciento).
- Las **exportaciones** registraron un crecimiento de 14,7 por ciento interanual. Las exportaciones tradicionales y las no tradicionales se incrementaron 13,9 y 62,8 por ciento, respectivamente.
- El **crédito** total en la región (S/ 3 418 millones) creció 10,9 por ciento, en términos nominales, respecto a igual mes de 2017.

Otros indicadores de actividad económica

(Variación % respecto a similar mes del año anterior)

	Ago.17	Set.17	Oct.17	Nov.17	Dic.17	Ene.18
Producción industrial 1/	↑ 19,2	↑ 26,2	↑ 47,6	↑ 23,3	↑ 50,7	↑ 52,1
Arribos establec. de hospedaje	↑ 5,1	↓ -2,0	↑ 4,1	↑ 4,5	↑ 1,3	↑ 1,3 *
Empleo formal urbano 2/	↑ 4,5	↑ 3,3	↑ 1,2	↑ 1,4	↑ 1,6	↑ 4,8
Exportaciones	↑ 3,3	↑ 3,4	↓ -10,4	↑ 5,9	↓ -11,8	↑ 14,7
Crédito total 3/	↑ 10,8	↑ 13,4	↑ 12,6	↑ 12,9	↑ 10,2	↑ 10,9
Crédito de consumo 3/	↑ 13,4	↑ 13,0	↑ 12,3	↑ 12,5	↑ 12,4	↑ 12,8
Crédito hipotecario 3/	↑ 2,0	↑ 1,3	↑ 1,6	↑ 3,9	↑ 3,5	↑ 3,4
Inversión pública 1/	↓ -5,1	↑ 79,7	↑ 10,7	↑ 35,2	↓ -23,4	↓ -2,1

1/ En términos reales.

2/ En empresas de 10 a más trabajadores situadas en las ciudades de Puno y Juliaca.

3/ En términos nominales.

(*) Información correspondiente a diciembre 2017.

Fuentes: BCRP - Sucursal Puno, Mincetur, MTPE, SBS y MEF.

- La **inversión pública** disminuyó en 2,1 por ciento, interanual en términos reales. La inversión se redujo en los Gobiernos Locales (-38,5 por ciento); atenuado por el Gobierno Nacional (75,3 por ciento) y Gobierno Regional (1,1 por ciento).

El sector agropecuario creció 5,7 por ciento interanual, por la mayor producción agrícola (1,2 por ciento) y pecuaria (6,3 por ciento).

Producción de principales productos agropecuarios 1/ (Miles de toneladas)

Subsectores	Estructura Porcentual 2016 2/	ENERO			
		2017	2018	Var.%	Contribución 3/
AGRÍCOLA 2/	71,4			1,2	0,1
Orientada al mercado interno	71,4			1,2	0,1
Quinoa	3,5	0,0	0,0	-	-
Cebada Grano	1,4	0,0	0,0	-	-
Papa	25,3	0,0	0,0	-	-
Oca	1,2	0,0	0,0	-	-
Haba	1,2	0,0	0,0	-	-
Avena Forrajera	14,4	0,0	0,0	-	-
Cebada Forrajera	3,6	0,0	0,0	-	-
Café	2,7	0,0	0,0	-	-
Alfalfa	9,6	16,0	16,1	1,0	0,1
Otros Pastos Cultivados	3,3	1,6	1,7	2,7	0,0
Otros cultivos 2/	5,3	0,3	0,3	0,7	0,0
PECUARIA 2/	28,6			6,3	5,6
Carne de vacuno 4/	7,1	1,3	1,3	2,2	0,5
Carne de ovino 4/	2,5	0,5	0,5	-3,7	-0,3
Carne de alpaca 4/	1,1	0,3	0,3	0,8	0,0
Leche 4/	7,4	8,8	10,3	17,4	5,2
Lana de ovino 4/	1,7	0,0	0,0	-	-
Fibra de alpaca 4/	4,3	0,2	0,2	0,1	0,0
Otros pdtos pecuarios 2/	4,5	3,6	3,6	0,8	0,1
SECTOR AGROPECUARIO 2/	100,0			5,7	5,7

1/ Cifras preliminares

2/ A precios de 2007

3/ En base a la estructura de similar período de 2017.

4/ Peso neto

Fuente: DRA - Puno

Elaboración: BCRP - Sucursal Puno. Departamento de Estudios Económicos.

- El **subsector agrícola** se incrementó (1,2 por ciento), resultado de la mayor producción de alfalfa, otros pastos cultivados y cebada forrajera; sumando un total de 18 723 toneladas que comparado con el mismo mes del año anterior aumentó en 1,1 por ciento, significando un incremento de 1,2 por ciento en el VBP.
- La **producción pecuaria** creció en 6,3 por ciento, resultado del incremento de la producción de leche (17,4 por ciento), debido a la mayor disponibilidad de pastos y forrajes frescos; también aumentó la producción de carne de vacuno (2,2 por ciento), carne y fibra de alpaca con 0,8 y 0,1 por ciento, respectivamente.

El sector pesca creció 48,8 por ciento interanual, definido por la mayor producción de trucha en jaulas flotantes.

Producción pesquera 1/ (En TM)

	ENERO		
	2017	2018	Var %
Consumo Humano Directo	3 684	5 451	48,0
- Boga	0,0	0,0	-
- Carachi	28,2	14,6	-48,1
- Ispi	18,9	21,4	13,0
- Suche	0,0	0,0	-
- Mauri	1,6	0,2	-89,5
- Pejerrey	12,5	8,7	-30,5
- Trucha Natural	1,8	1,7	-2,3
- Trucha Crianza	3 621,1	5 404,6	49,3
SECTOR PESCA 1/			48,8

1/ A precios de 2007

Fuente: DIREPRO - Puno

Elaboración: BCRP - Sucursal Puno. Departamento de Estudios Económicos.

- La **producción de trucha en jaulas flotantes** que representó el 99,7 por ciento del VBP pesquero en enero; prácticamente definió el comportamiento del sector, porque creció en 49,3 por ciento, respecto al año anterior.
- En cuanto al **resto de especies**, aumentó la extracción de mauri (13,0 por ciento), destinada al consumo nacional y regional; contrarrestada por la disminución de mauri, carachi, pejerrey y trucha natural.

El sector minero se recuperó 19,2 por ciento en enero, por la mayor producción de oro y plata; contrarrestado por la producción de estaño.

Producción Minera 1/

(Var. % real respecto al mismo periodo del año anterior)

	Estructura Porcentual 2016 2/	ENERO			Contribución n 3/
		2017	2018	Var %	
Estaño (TMF)	42,9	1 404	1 359	-3,2	-1,5
Plomo (TMF)	1,3	0	330	-	-
Oro (kg-f)	53,8	309	394	27,7	14,8
Plata (kg-f)	0,6	28	149	430,8	0,4
Zinc (TMF)	1,4	0	48	-	-
SECTOR MINERÍA 2/	100,0			19,2	19,2

1/ Cifras preliminares

2/ A precios de 2007

3/ En base a la estructura porcentual de similar período de 2016

Fuente: MINEM

Elaboración: BCRP - Sucursal Puno. Departamento de Estudios Económicos.

- La recuperación de la **actividad minera** en enero, se debió esencialmente a la mayor extracción de oro (27,7 por ciento), cuyo VBP representó el 57,2 por ciento del total, y plata (430,8 por ciento).
- El precio promedio del estaño en enero cUS\$/lb. 888,52 superior en 0,8 por ciento respecto al mes anterior. En el caso del precio de la onza troy de oro fue de US\$ 1 282,76 mayor en 1,5 por ciento comparado con el mes anterior.

Cotización internacional del estaño

(cUS\$/lb. promedio mensual)

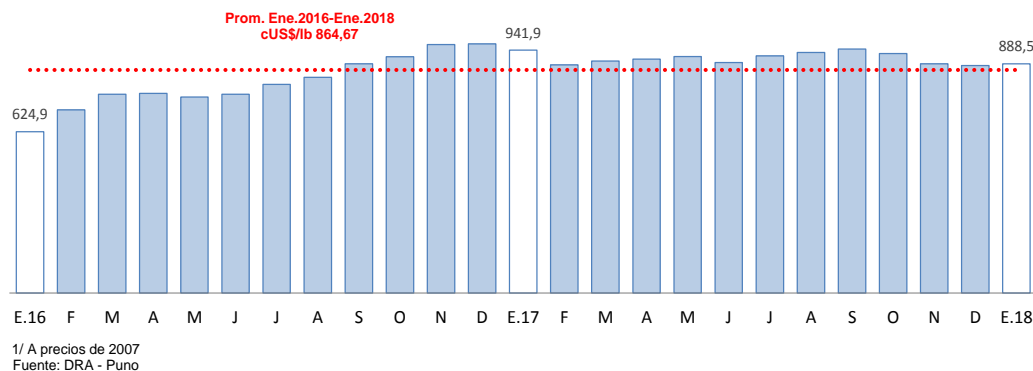

La actividad industrial, en enero, mostró un crecimiento de 52,1 por ciento interanual, resultado de la mayor producción de cal (54,0 por ciento).

Producción manufacturera 1/

(Variación % real respecto al mismo periodo del año anterior)

	Estructura Porcentual 2016 2/	Enero 2018	
		Var %	Contribución 3/
MANUFACTURA NO PRIMARIA	100,0	52,1	52,1
. Bebidas Gaseosas	0,7	-32,4	-0,3
. Pdtos de Panadería	0,8	-13,9	-0,2
. Ladrillos	0,4	-11,0	-0,1
. Cal (*)	96,8	54,0	52,5
. Prendas de Vestir	1,0	-	0,0
. Muebles	0,1	40,4	0,1
SECTOR MANUFACTURA	100,0	52,1	52,1

1/ Cifras preliminares.

(*) Información estimada desde octubre 2015.

2/ A precios de 2007.

3/ En base a la estructura porcentual de similar período de 2018.

Fuente: Dirección Regional de la Producción.

Elaboración: BCRP - Sucursal Puno. Departamento de Estudios Económicos.

- El incremento de la **manufactura no primaria** (52,1 por ciento), se sustentó en la mayor producción de cal (54,0 por ciento) y muebles (40,4 por ciento); atenuada en parte por la menor producción de bebidas gaseosas, productos de panadería y ladrillos.

Evolución de la manufactura no primaria

(Variación % real respecto al mismo mes del año anterior)

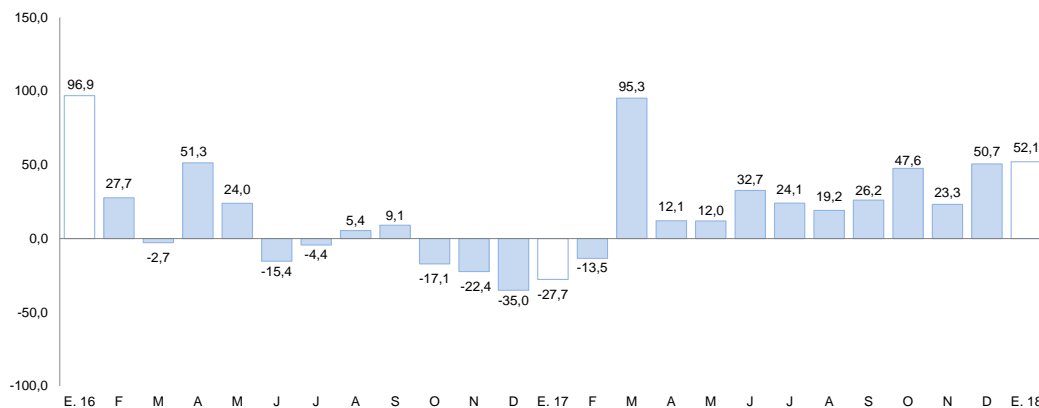

Fuente: Información de empresas.

El empleo formal en las empresas de más de 10 trabajadores, en las ciudades de Puno y Juliaca, se incrementó 4,8 por ciento interanual.

Ciudades de Puno y Juliaca: Índice mensual de empleo en emp. privadas formales de 10 a más trabajadores (Octubre 2010 = 100)

RUBROS	Enero		
	2017	2018	Var. % real
Extractiva 2/	200,0	190,5	-4,8
Industria manufacturera	96,5	94,2	-2,4
Comercio	183,9	181,6	-1,2
Transporte, almacenes y comunicaciones	123,1	129,0	4,8
Servicios 3/	110,9	120,7	8,8
TOTAL	123,1	128,9	4,8

Nota: La información corresponde al primer día de cada mes.

1/ Cifras preliminares

2/ Conformada por las subramas agricultura, pesca y minería

3/ Conformada por las subramas servicios prestados a empresas, restaurantes y hoteles, establecimientos

financieros, enseñanza, servicios sociales y comunales, y electricidad, gas y agua

Fuente: MTPE - Encuesta Nacional de Variación del Empleo (ENVME).

Elaboración: BCRP - Sucursal Puno. Departamento de Estudios Económicos.

- El aumento del **empleo formal** en las empresas de más de 10 trabajadores, en las ciudades de Puno y Juliaca (4,8 por ciento), se debió a la mayor captación de trabajadores para los sectores servicios (8,8 por ciento) y transporte, almacenes y comunicaciones (4,8 por ciento); para abastecer la demanda por servicios hoteleros y médicos, y la movilidad de camiones repartidores de cerveza ante un incremento de la demanda por fiestas regionales (Carnavales y Candelaria). Este resultado fue atenuado por el sector extractivo (-4,8 por ciento), industria manufacturera (-2,4 por ciento) y comercio (-1,2 por ciento).

Ciudades de Puno y Juliaca: Evolución del empleo formal urbano

(Var. % con respecto a similar mes del año anterior)

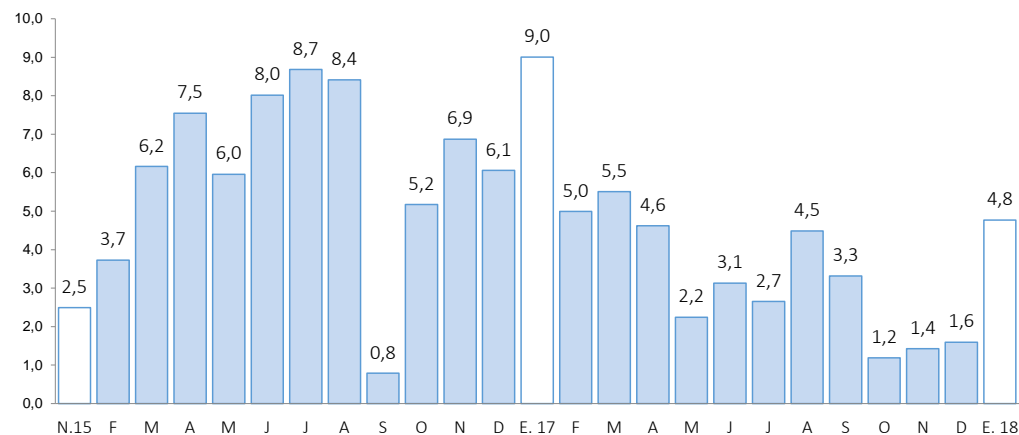

Fuente: MTPE

Las exportaciones registraron un crecimiento de 14,7 por ciento interanual. Las exportaciones tradicionales y las no tradicionales se incrementaron 13,9 y 62,8 por ciento, respectivamente.

Exportaciones

RUBROS	Valor FOB en millones de US\$		Tasa de crecimiento (%)	
	dic-17	ene-18	Mes	12 Meses
	Productos Tradicionales	162,8	165,6	1,7
. Agropecuarios	0,9	0,2	-78,0	20,3
. Mineros	161,9	165,4	2,1	13,9
Productos No Tradicionales	2,3	3,9	73,5	62,8
. Agropecuarios	0,3	0,6	144,8	8,5
. Pesqueros	0,3	0,7	126,1	140,5
. Textiles	1,3	2,2	72,1	283,7
. Minería no metálica	0,4	0,4	7,1	-58,6
. Resto de no tradicionales 1/	0,0	0,0	-96,5	-87,9
Total	165,1	169,5	2,7	14,7

FUENTE: SUNAT.

- En las **exportaciones tradicionales**, que representan el 97,7 por ciento del total, el crecimiento interanual fue resultado del mayor valor exportado de productos mineros (13,9 por ciento), principalmente oro (31,3 por ciento), atenuado por la menor exportación de estaño (-25,4 por ciento).
- Los **principales productos exportados** fueron: oro, estaño, fibras textiles, trucha congelada, cemento y materiales de construcción.

Variación porcentual de las Exportaciones

(Respecto a similar mes del año anterior)

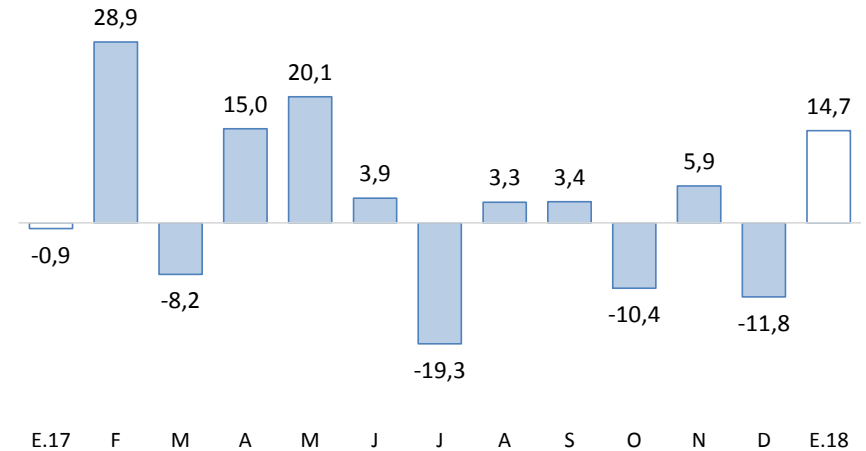

FUENTE: SUNAT.

- En las **exportaciones no tradicionales**, que representan el 2,3 por ciento restante, el incremento interanual se sustenta en la mayor exportación de productos textiles (283,7 por ciento), especialmente fibras textiles; productos pesqueros (140,5 por ciento), principalmente trucha congelada; y productos agropecuarios (8,5 por ciento), en especial quinua. Este crecimiento fue atenuado por la menor exportación del resto de productos no tradicionales (-87,9 por ciento); y productos de minería no metálica (-58,6 por ciento), básicamente cemento y materiales de construcción.

El crédito total en la región (S/ 3 418 millones) creció 10,9 por ciento interanual en términos nominales; debido a mayores créditos a personas (11,8 por ciento) y a empresas (10,4 por ciento).

Créditos

	Estructura %	Saldos en millones de soles con TCF 1/		Tasa de crecimiento (%)	
		Dic-17	Ene-18	Mes	12 Meses
		Ene-18	Ene-18	Mes	12 Meses
Banco de la Nación	4,9	164	167	1,8	15,2
Agrobanco	0,8	28	26	-4,7	-29,1
Banca Múltiple	48,3	1 634	1 652	1,1	7,8
Instituciones No Bancarias	46,0	1 565	1 573	0,5	14,9
Financieras	8,2	280	282	0,8	25,3
Cajas Municipales	31,4	1 064	1 074	0,9	14,5
Cajas Rurales	6,3	218	214	-1,6	9,3
Edpymes	0,1	3	3	-4,3	-71,7
TOTAL	100,0	3 391	3 418	0,8	10,9
Empresas	68,6	2 329	2 345	0,7	10,4
Personas	31,4	1 061	1 073	1,1	11,8
Consumo	28,3	956	967	1,1	12,8
Hipotecario	3,1	105	106	0,7	3,4
MN	97,5	3 303	3 333	0,9	11,9
ME	2,5	87	85	-3,1	-18,4
ME (Mill. US\$)		27	26	-3,1	-18,4

1/ TCF = Tipo de Cambio Fijo (S/ 3,24 por US\$).

Fuente: SBS y AFP.

Elaboración: BCRP, Sucursal Puno. Departamento de Estudios Económicos.

- La **morosidad**, registrada en diciembre 2017 fue 4,6 por ciento, 0,4 puntos porcentuales menos respecto al mismo mes de 2016 (5,0 por ciento). Cabe destacar, que el mayor incremento en la tasa de morosidad comparado con diciembre 2016, fue registrado por Agrobanco (4,9 puntos porcentuales) y las Edpymes (2,5 puntos porcentuales).
- Mientras, se redujeron las tasas de morosidad de cajas rurales (-2,0 puntos porcentuales), cajas municipales (-0,5 puntos porcentuales), banca múltiple (-0,3 puntos porcentuales) y financieras (-0,1 puntos porcentuales).

Variación porcentual de los Créditos

(Respecto a similar mes del año anterior)

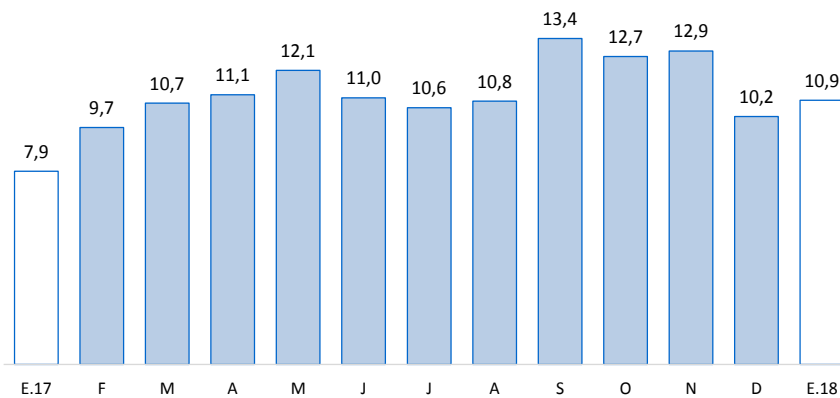

Fuente: SBS y AFP.

Tasa de Morosidad

(Porcentaje)

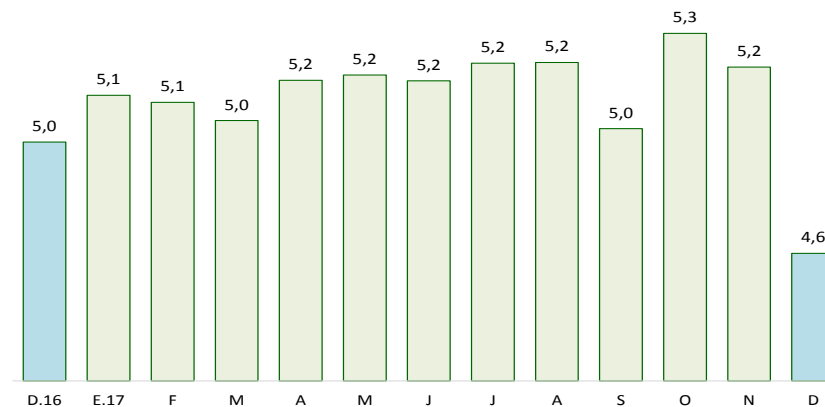

Fuente: SBS y AFP.

Los depósitos en instituciones bancarias y no bancarias (S/ 1 673 millones) crecieron 12,6 por ciento interanual, resultado de mayores depósitos de ahorro (13,5 por ciento), a plazo (14,1 por ciento) y a la vista (9,2 por ciento). Explicado también por incrementos de depósitos en moneda nacional (19,1 por ciento).

Depósitos

	Estructura % Ene-18	Saldos en millones de soles con TCF 1/ Dic-17		Tasa de crecimiento (%)	
		Ene-18	Ene-18	Mes	12 Meses
Banco de la Nación	23,6	381	394	3,6	12,7
Banca Múltiple	51,3	859	859	-0,1	9,1
Instituciones No Bancarias	25,1	412	420	2,0	20,5
Financieras	0,9	14	14	5,5	23,8
Cajas Municipales	16,3	266	273	2,8	15,8
Cajas Rurales	7,9	133	133	0,1	30,9
TOTAL	100,0	1 652	1 673	1,3	12,6
Vista	24,4	383	408	6,4	9,2
Ahorro	44,9	759	751	-1,1	13,5
A plazo	30,8	509	515	1,1	14,1
MN	86,3	1 419	1 444	1,8	19,1
ME	13,7	233	229	-1,6	-16,2
ME (Mill. US\$)		72	71	-1,6	-16,2

1/ TCF = Tipo de Cambio Fijo (S/ 3,24 por US\$).

Fuente: SBS y AFP.

Elaboración: BCRP, Sucursal Puno. Departamento de Estudios Económicos.

Variación porcentual de los Depósitos (Respecto a similar mes del año anterior)

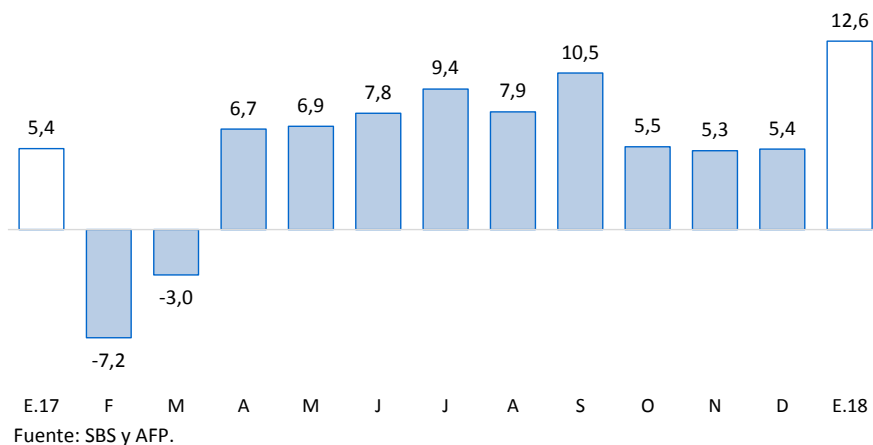

La inversión pública disminuyó 2,1 por ciento, en términos reales, respecto a similar mes de 2018.

Inversión pública (Millones de soles)

RUBROS	Enero		
	2017	2018	Var. % real
- Gobierno Nacional	27,6	28,2	1,1
- Gobierno Regional	2,1	3,7	75,3
- Gobiernos Locales	6,8	4,2	-38,5
TOTAL	36,5	36,2	-2,1

1/ Comprende la formación bruta de capital.

Fuente: MEF.

Elaboración: BCRP - Sucursal Puno. Departamento de Estudios Económicos.

En cuanto a los **principales proyectos** que se ejecutaron en el mes de **enero**, destacaron:

- El “Mejoramiento de la carretera Emp. Pe - 34b (Rosario) - Carlos Gutierrez - Crucero - Quiscupunco - Oriental - Ananea - Cojata - Vilquechico - Emp. Pe - 34i (Coasia) por niveles de servicios” con S/ 19,3 millones devengados a cargo del Gobierno Nacional;
- La “Ampliación y mejoramiento de la capacidad resolutive del hospital de apoyo San Martin de Porres de Macusani, provincia de Carabaya - Puno” con S/ 1,2 millones devengados a cargo del Gobierno Nacional; y
- La “Instalación del servicio de agua potable y servicios higiénicos en las C.C. Centro Paylla, Norte Paylla, Sur Paylla y Miraflores, distrito de Umachiri - Melgar - Puno” con S/ 0,7 de millón devengados a cargo del Gobierno Local.

Evolución de la inversión pública

(Var.% real con respecto a similar mes del año anterior)

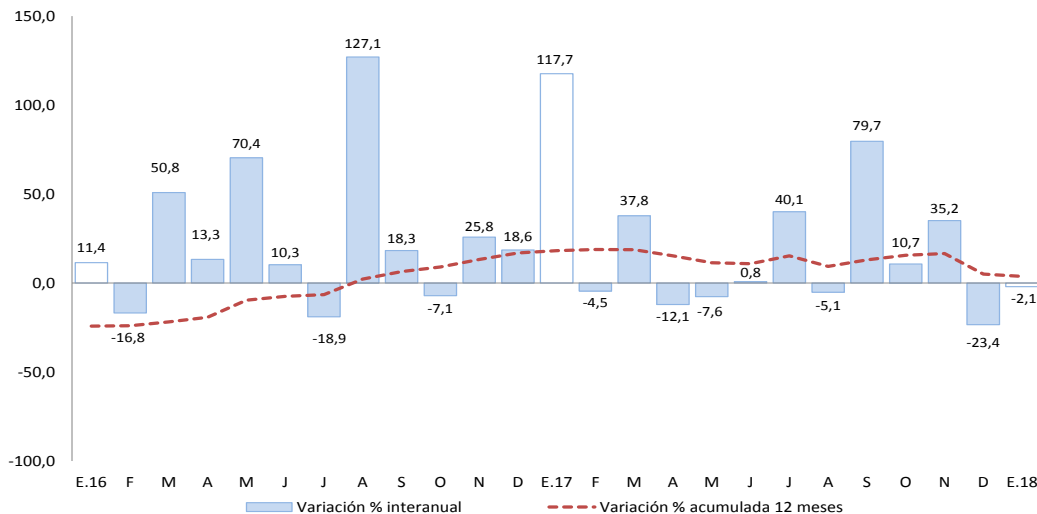

Fuente: MEF.

Elaboración: BCRP - Sucursal Puno. Departamento de Estudios Económicos.