

**BANCO CENTRAL DE RESERVA DEL PERÚ**  
**SUCURSAL PUNO**



**PUNO: Síntesis de Actividad Económica**  
**Noviembre 2017<sup>1,2</sup>**

**Departamento de Estudios Económicos**

---

<sup>1</sup> Participaron: César Gonzales Pérez ([cesar.gonzales@bcrp.gob.pe](mailto:cesar.gonzales@bcrp.gob.pe)), Luis Arpi Quilca ([luis.arpi@bcrp.gob.pe](mailto:luis.arpi@bcrp.gob.pe)) y Liseth Condori Fernández ([liseth.condori@bcrp.gob.pe](mailto:liseth.condori@bcrp.gob.pe)).

<sup>2</sup> En este informe se presentan los saldos de los créditos y depósitos al cierre de operaciones de noviembre 2017. Cabe destacar que los saldos de las cuentas expresadas en moneda extranjera se valúan al tipo de cambio constante de diciembre de 2016 (S/ 3,31 por dólar), a fin de aislar el efecto de la valuación cambiaria sobre los saldos en dicha moneda.

## ÍNDICE

	<i>Página</i>
<b>RESUMEN EJECUTIVO.....</b>	<b>3</b>
<b>I. ACTIVIDAD PRODUCTIVA.....</b>	<b>5</b>
1. Actividad primaria.....	5
1.1 Sector agropecuario.....	5
1.2 Sector pesca.....	6
1.3 Sector minería.....	7
2. Otros indicadores sectoriales.....	8
2.1 Sector manufactura.....	8
2.2 Arribos a los establecimientos de hospedaje.....	9
<b>II. ASPECTOS LABORALES.....</b>	<b>10</b>
3. Empleo.....	10
<b>III. SECTOR EXTERNO.....</b>	<b>11</b>
4. Exportaciones.....	11
5. Importaciones.....	12
<b>IV. CRÉDITO Y DEPÓSITOS<sup>2</sup>.....</b>	<b>13</b>
6. Crédito.....	13
7. Depósitos.....	16
<b>V. EJECUCIÓN DE PRESUPUESTO PÚBLICO.....</b>	<b>18</b>
8. Ingresos del Gobierno Nacional.....	18
9. Ejecución del presupuesto de gastos del Gobierno General.....	18
10. Gasto corriente no financiero.....	19
11. Inversión pública.....	19
<b>VI. ANEXOS.....</b>	<b>21</b>

## RESUMEN EJECUTIVO

---

### Principales hechos de importancia

- La evolución de la **actividad primaria**, fue positiva en noviembre; resultado del crecimiento de los sectores pesca (37,2 por ciento) y minería (1,7 por ciento); atenuado por la caída del sector agropecuario (-6,7 por ciento).
- En cuanto a los **otros indicadores de actividad económica** en la región, creció la inversión pública (35,2 por ciento), la producción industrial (22,5 por ciento), el crédito total (12,9 por ciento), la exportación de bienes (5,9 por ciento), el arribo a establecimientos de hospedaje (4,5 por ciento), y el empleo formal en las ciudades de Puno y Juliaca (1,4 por ciento).

### Actividad primaria

- El **sector agropecuario** mostró una reducción de 6,7 por ciento interanual, obedeciendo a la menor producción pecuaria (-9,4 por ciento); atenuado por la agrícola (24,8 por ciento).
- El **sector pesca** registró un crecimiento de 37,2 por ciento, respecto a noviembre del año anterior, resultado de la mayor producción de trucha criada en jaulas flotantes (37,4 por ciento).
- La **actividad minera** en noviembre creció en 1,7 por ciento, respecto al 2016, básicamente por la mayor extracción de oro (4,1 por ciento).

### Otros indicadores de actividad económica

- La **producción manufacturera** mostró un crecimiento de 22,5 por ciento interanual en noviembre, resultado de la mayor producción de cal (23,1 por ciento); así como el comportamiento mixto del resto de industrias.
- El **arribo a los establecimientos de hospedaje** aumentó en 4,5 por ciento interanual en noviembre, resultado del mayor arribo de turistas nacionales (6,6 por ciento), atenuado por los extranjeros (-0,9 por ciento).
- El **empleo formal** en empresas de más de 10 trabajadores en las ciudades de Puno y Juliaca creció 1,4 por ciento en noviembre, resultado de la mayor contratación de personal en los sectores transportes (3,6 por ciento) y servicios (3,2 por ciento).
- Las **exportaciones** de Puno realizadas por diferentes zonas de embarque sumaron US\$ 158,0 millones en noviembre, y crecieron 5,9 por ciento interanual, resultado del mayor valor exportado de productos **tradicionales** (5,4 por ciento) y **no tradicionales** (42,8 por ciento).
- El **crédito total**, en la región (S/ 3 424 millones) creció 12,9 por ciento, en términos nominales, respecto a igual mes de 2016. El crédito **a empresas** se incrementó 13,4 por ciento y **a personas** creció 11,6 por ciento.
- La **inversión pública** (S/ 175,0 millones) aumentó 35,2 por ciento interanual, en términos reales, por una mayor inversión del Gobierno Regional (83,3 por ciento), Gobierno Nacional (52,0 por ciento) y Gobiernos Locales (2,1 por ciento).

**CUADRO N° 1**  
**PUNO: OTROS INDICADORES DE ACTIVIDAD ECONÓMICA**  
 (Variación % respecto a similar periodo del año anterior)

	Jun.17	Jul.17	Ago.17	Set.17	Oct.17	Nov.17
Producción industrial 1/	↑ 11,3	↑ 31,6	↑ 18,5	↑ 25,1	↑ 46,9	↑ 22,5
Arribos establec. de hospedaje	↑ 4,0	↓ -15,4	↑ 5,1	↓ -2,0	↑ 4,1	↑ 4,5
Empleo formal urbano 2/	↑ 2,2	↑ 2,7	↑ 4,5	↑ 3,3	↑ 1,2	↑ 1,4
Exportaciones	↑ 3,9	↓ -19,3	↑ 3,3	↑ 3,4	↓ -10,4	↑ 5,9
Crédito total 3/	↑ 10,9	↑ 10,5	↑ 10,8	↑ 13,4	↑ 12,6	↑ 12,9
Crédito de consumo 3/	↑ 14,9	↑ 14,8	↑ 13,4	↑ 13,0	↑ 12,3	↑ 12,5
Crédito hipotecario 3/	↑ 3,0	↑ 2,7	↑ 1,9	↑ 1,2	↑ 1,5	↑ 3,8
Inversión pública 1/	↓ -7,6	↑ 40,1	↓ -5,1	↑ 79,7	↑ 10,7	↑ 35,2

1/ En términos reales.

2/ En empresas de 10 a más trabajadores situadas en las ciudades de Puno y Juliaca.

3/ En términos nominales.

Fuentes: BCRP - Sucursal Puno, Mincetur, MTPE, SBS y MEF.

## I. ACTIVIDAD PRODUCTIVA

### 1. Actividad primaria

#### 1.1 Sector agropecuario

- El **sector agropecuario** disminuyó en 6,7 por ciento interanual en noviembre, debido a la menor producción pecuaria (-9,4 por ciento); atenuado por el crecimiento en la producción agrícola (24,8 por ciento). Por lo contrario, en los once meses transcurridos del año, este sector creció 6,7 por ciento, resultado de la mayor producción agrícola.
- La **actividad agrícola** en noviembre registró la cosecha de papa correspondiente a la denominada "campaña chica" (760 hectáreas) obteniéndose una producción de 11 227 toneladas; adicionalmente se cosecho plátano y alfalfa con una producción de 1 053 y 80 toneladas respectivamente, sumando 12 360 toneladas, que comparado con noviembre 2016 aumentó en 24,6 por ciento, significando un incremento del 24,8 por ciento en el VBP.
- De igual forma, en los primeros once meses del año, la actividad agrícola acumuló un crecimiento de 9,5 por ciento, observándose los mayores incrementos en la producción de avena forrajera, papa, quinua, cebada forrajera y alfalfa, entre otros; debido a un mayor rendimiento por hectárea de cultivos transitorios (9,2 por ciento) y área cosechada de éstos cultivos (0,5 por ciento).

**CUADRO N° 2**  
**PUNO: SECTOR AGROPECUARIO 1/**  
(Miles de toneladas)

Subsectores	Estructura Porcentual 2015 2/	Noviembre				Enero – Noviembre			
		2016	2017	Var.%	Contribución 3/	2016	2017	Var.%	Contribución 3/
<b>AGRÍCOLA 2/</b>	<b>72,2</b>			<b>24,8</b>	<b>2,0</b>			<b>9,5</b>	<b>6,9</b>
<b>Orientada al mercado interno 2/</b>	<b>72,2</b>			<b>24,8</b>	<b>2,0</b>			<b>9,5</b>	<b>6,9</b>
Quinua	3,7	0,0	0,0	-	-	35,2	39,6	12,6	0,5
Cebada Grano	1,5	0,0	0,0	-	-	28,6	27,2	-4,9	-0,1
Papa	25,9	8,8	11,2	27,1	2,0	670,4	720,1	7,4	1,9
Oca	1,2	0,0	0,0	-	-	30,8	28,2	-8,3	-0,1
Haba	1,3	0,0	0,0	-	-	14,7	15,0	1,7	0,0
Avena Forrajera	15,1	0,0	0,0	-	-	1 448,6	1 616,0	11,6	1,7
Cebada Forrajera	3,9	0,0	0,0	-	-	365,3	403,7	10,5	0,4
Café	2,5	0,0	0,0	-	-	6,9	7,8	11,7	0,3
Alfalfa	8,8	0,0	0,1	-	-	988,7	1 166,2	18,0	1,7
Otros Pastos Cultivados	3,3	0,0	0,0	-	-	144,2	163,6	13,5	0,4
Otros cultivos 2/	5,1	0,4	0,4	-2,8	0,0	64,8	66,2	2,1	0,1
<b>PECUARIA 2/</b>	<b>27,8</b>			<b>-9,4</b>	<b>-8,7</b>			<b>-0,6</b>	<b>-0,2</b>
Carne de vacuno 4/	7,0	1,3	1,3	0,5	0,0	18,9	19,1	1,2	0,1
Carne de ovino 4/	2,6	0,6	0,6	-2,2	-0,1	8,5	8,4	-1,4	0,0
Carne de alpaca 4/	1,1	0,3	0,3	1,0	0,0	5,4	5,5	0,6	0,0
Leche 4/	7,2	6,9	7,1	2,6	0,3	103,1	105,5	2,3	0,2
Lana de ovino 4/	1,7	0,8	0,5	-38,8	-2,5	4,4	4,1	-7,1	-0,1
Fibra de alpaca 4/	3,9	1,5	1,3	-13,1	-6,5	2,5	2,4	-7,7	-0,3
Otros pdtos pecuarios 2/	4,3	5,4	5,4	0,5	0,0	52,2	52,6	0,7	0,0
<b>SECTOR AGROPECUARIO 2/</b>	<b>100,0</b>			<b>-6,7</b>	<b>-6,7</b>			<b>6,7</b>	<b>6,7</b>

1/ Cifras preliminares.

2/ A precios de 2007.

3/ En base a la estructura de similar período de 2016.

4/ Peso neto.

Fuente: DRA – Puno.

Elaboración: BCRP - Sucursal Puno. Departamento de Estudios Económicos.

- La **producción pecuaria** disminuyó en noviembre (-9,4 por ciento interanual), principalmente por la menor producción de fibra de alpaca (-13,1 por ciento), lana de ovino (-38,8 por ciento) y carne de ovino (-2,2 por ciento); atenuado por la mayor producción de leche (2,6 por ciento), carne de alpaca (1,0 por ciento) y vacuno (0,5 por ciento).
- Asimismo, entre enero y noviembre, esta actividad se redujo en 0,6 por ciento interanual, esencialmente por la menor producción de fibra de alpaca, lana y carne de ovino.

- En cuanto al avance de la siembra, correspondiente a la actual campaña agrícola (2017/2018), en noviembre se registró la siembra de 67 941 hectáreas en total, acumulando en los cuatro primeros meses de la campaña (agosto-noviembre) 205 621 hectáreas, principalmente de avena forrajera (34 080 hectáreas), papa (15 026 hectáreas) y cebada grano (6 815 hectáreas), debido a que son los productos de mayor demanda. Comparado con la campaña anterior, la siembra fue mayor en 3,3 por ciento.

**CUADRO N° 3**  
**PUNO: SUPERFICIE SEMBRADA 1/**  
(Hectáreas)

	Campaña Agrícola 2/		Variación	
	2016/2017	2017/2018	Absoluta	Porcentual
<b>CULTIVOS TRANSITORIOS</b>	<b>199 121</b>	<b>205 621</b>	<b>6 500</b>	<b>3,3</b>
Quinua	35 309	35 916	607	1,7
Cebada Grano	25 625	24 764	-861	-3,4
Papa	55 609	56 238	629	1,1
Oca	<b>3 416</b>	<b>3 478</b>	<b>62</b>	<b>1,8</b>
Haba	10 351	10 308	-43	-0,4
Avena Forrajera	33 971	40 054	6 083	17,9
Cebada Forrajera	5 162	5 151	-11	-0,2
Otros cultivos transitorios	29 678	29 712	34	0,1
<b>CULTIVOS PERMANENTES</b>	<b>3</b>	<b>0</b>	<b>-3</b>	<b>-100,0</b>
Café	3	0	-3	-100,0
Alfalfa	0	0	0	-
Otros Pastos Cultivados	0	0	0	-
Otros cultivos permanentes	0	0	0	-
<b>Total</b>	<b>199 124</b>	<b>205 621</b>	<b>6 497</b>	<b>3,3</b>

1/ Cifras preliminares.

2/ Acumulado de agosto 2017 a noviembre 2017.

Fuente: DRA – Puno.

Elaboración: BCRP - Sucursal Puno. Departamento de Estudios Económicos.

## 1.2 Sector pesca

- El sector pesca, en noviembre aumentó 37,2 por ciento, respecto a similar mes de 2016, resultado de la mayor producción de trucha en jaulas flotantes (37,4 por ciento) destinada al consumo nacional y regional. Asimismo, aumentó la pesca de ispi (108,7 por ciento) y carachi (3,2 por ciento). La producción de trucha en jaulas flotantes representó el 99,7 por ciento del VBP pesquero y el resto solo el 0,3 por ciento; este último porcentaje se debe a la sobrepesca informal y la depredación de las especies nativas por parte de las especies introducidas (trucha y pejerrey).

**CUADRO N° 4**  
**PUNO: SECTOR PESCA**  
(En toneladas)

	Noviembre			Enero - Noviembre		
	2016	2017	Var %	2016	2017	Var %
<b>Consumo Humano Directo</b>	<b>3 972</b>	<b>5 451</b>	<b>37,2</b>	<b>38 034</b>	<b>42 177</b>	<b>10,9</b>
- Boga	0,0	0,0	-	0,0	0,0	-
- Carachi	14,2	14,6	3,2	209,9	207,7	-1,0
- Ispi	10,2	21,4	108,7	168,1	147,3	-12,3
- Suche	0,1	0,0	-100,0	0,3	0,0	-100,0
- Mauri	0,7	0,2	-74,8	6,2	7,5	20,7
- Pejerrey	12,3	8,7	-29,6	141,1	137,3	-2,7
- Trucha Natural	2,1	1,7	-16,3	44,8	20,5	-54,2
- Trucha Crianza	3 932,2	5 404,6	37,4	37 463,4	41 657,0	11,2
<b>SECTOR PESCA 1/</b>			<b>37,2</b>			<b>11,0</b>

1/ A precios de 2007.

Fuente: DIREPRO – Puno.

Elaboración: BCRP - Sucursal Puno. Departamento de Estudios Económicos.

- En los primeros once meses del año, el sector acumuló un crecimiento de 11,0 por ciento interanual, definida por la mayor producción de trucha en jaulas flotantes (11,2 por ciento), también aumentó la pesca de maui (20,7 por ciento).

### 1.3 Sector minería

- En noviembre, la actividad minera creció en 1,7 por ciento, respecto a su similar del año pasado, resultado de la mayor extracción de oro (4,1 por ciento), cuyo VBP representó el 57,2 del total minero, y plata (315,4 por ciento); atenuado por la menor producción de estaño (-12,7 por ciento).

**CUADRO N° 5**  
**PUNO: SECTOR MINERÍA 1/**  
(Variación % real respecto a similar período del año anterior)

Estructura	Porcentual 2015 2/	Noviembre				Enero – Noviembre			
		2016	2017	Var %	Contribución 3/	2016	2017	Var %	Contribución 3/
Estaño (TMF)	41,5	1 556	1 359	-12,7	-5,6	17 109	16 485	-3,6	-1,6
Plomo (TMF)	2,5	0	330	-	-	1 046	1 504	43,7	0,5
Oro (kg-f)	51,9	379	394	4,1	2,3	4 106	3 639	-11,4	-6,1
Plata (kg-f)	1,2	36	149	315,4	0,3	1 887	1 013	-46,3	-0,2
Zinc (TMF)	2,9	0	48	-	-	945	374	-60,5	-0,8
<b>SECTOR MINERÍA 2/</b>	<b>100,0</b>			<b>1,7</b>	<b>1,7</b>			<b>-8,2</b>	<b>-8,2</b>

1/ Cifras preliminares.

2/ A precios de 2007.

3/ En base a la estructura porcentual de similar período de 2016.

Fuente: MINEM.

Elaboración: BCRP - Sucursal Puno. Departamento de Estudios Económicos.

**GRÁFICO N° 1**  
**PUNO: EVOLUCIÓN DE LA PRODUCCIÓN MINERA 1/**  
(Variación % real respecto a similar mes del año anterior)

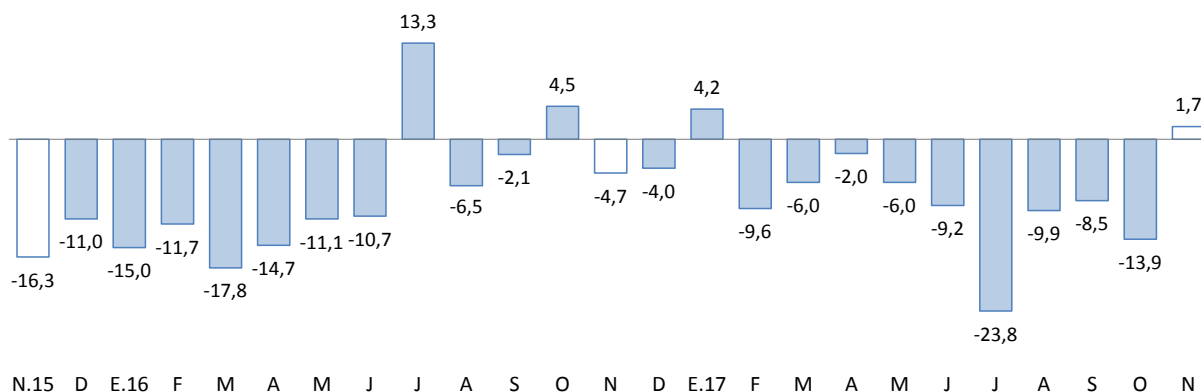

1/ A precios de 2007

Fuente: MINEM

- En el período enero-noviembre, la actividad minera registró un comportamiento negativo, esta vez de 8,2 por ciento interanual, resultado de la caída en la extracción de oro, estaño, zinc y plata.
- En noviembre el precio promedio del estaño fue cUS\$/lb 888,52 menor en 4,3 por ciento al del mes anterior. Por lo contrario, el precio de la onza troy de oro fue de US\$ 1 282,76 mayor en 0,3 por ciento comparado con el mes anterior.

## 2. Otros indicadores sectoriales

### 2.1 Sector manufactura

- En noviembre, el desempeño de la actividad manufacturera mostró un crecimiento de 22,5 por ciento interanual; resultado de la mayor producción de cal (23,1 por ciento), cuyo VBP representa el 96,9 por ciento del total, prendas de vestir (81,3 por ciento), muebles (65,7 por ciento) y productos de panadería (4,3 por ciento); sin embargo, este comportamiento fue atenuado por la menor producción de bebidas gaseosas y ladrillos.

**CUADRO N° 6**  
**PUNO: SECTOR MANUFACTURA 1/**  
(Variación % real respecto a similar período del año anterior)

	Estructura Porcentual 2014 2/	Noviembre		Enero – Noviembre	
		Var %	Contribución 3/	Var %	Contribución 3/
<b>MANUFACTURA NO PRIMARIA</b>	<b>100,0</b>	<b>22,5</b>	<b>22,5</b>	<b>18,0</b>	<b>18,0</b>
. Bebidas Gaseosas	1,6	-33,7	-0,3	-26,7	-0,2
. Pdtos de Panadería	1,1	4,3	0,0	-0,3	0,0
. Ladrillos	0,6	-36,2	-0,3	0,7	0,0
. Cemento	18,9	-	-	-	-
. Cal (*)	75,7	23,1	22,3	19,0	18,4
. Prendas de Vestir (+)	2,1	81,3	0,6	-23,8	-0,3
. Muebles	0,1	65,7	0,1	49,6	0,1
<b>SECTOR MANUFACTURA</b>	<b>100,0</b>	<b>22,5</b>	<b>22,5</b>	<b>18,0</b>	<b>18,0</b>

1/ Cifras preliminares.

(\*) Información estimada desde octubre 2015.

2/ A precios de 2007.

(+) Información disponible a mayo 2017.

3/ En base a la estructura porcentual de similar período de 2016.

Fuente: Empresas industriales respectivas, DIREPRO Puno.

Elaboración: BCRP - Sucursal Puno. Departamento de Estudios Económicos.

- En los once meses transcurridos del año, esta actividad acumuló un crecimiento de 18,0 por ciento, por la mayor producción de cal (19,0 por ciento); así como, el aumento de la producción de muebles y ladrillos; atenuado en parte por prendas de vestir, bebidas gaseosas y productos de panadería.

**GRÁFICO N° 2**  
**PUNO: EVOLUCIÓN DE LA PRODUCCIÓN MANUFACTURERA NO PRIMARIA**  
(Variación % real respecto a similar mes del año anterior)

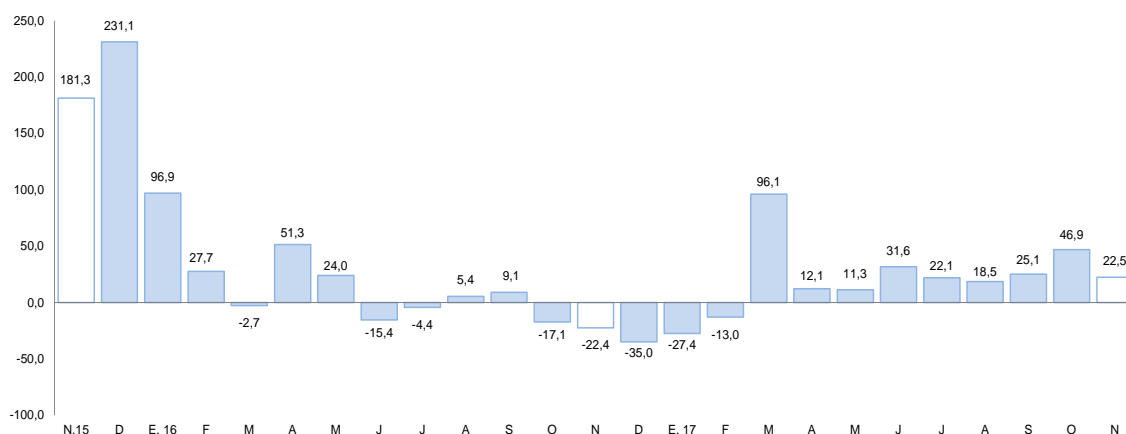

Fuente: Información de empresas, DIREPRO Puno.

Elaboración: BCRP - Sucursal Puno. Departamento de Estudios Económicos.



## 2.2 Arribos a los establecimientos de hospedaje

- El número de arribos de turistas a los establecimientos de hospedaje (88 430) en la región aumentó en 4,5 por ciento interanual, un valor menor al registrado de 2016 que fue de 11,7 por ciento. El resultado presentado obedeció a la mayor afluencia de turistas nacionales (6,6 por ciento), atenuado ligeramente por los extranjeros (-0,9 por ciento).
- En el acumulado de todo el año, esta actividad presentó un crecimiento de 7,7 por ciento interanual, por la mayor visita de turistas nacionales (16,4 por ciento) y la disminución de extranjeros (-9,8 por ciento).

**GRÁFICO N° 3**  
**PUNO: EVOLUCIÓN DE ARRIBOS A ESTABLECIMIENTOS DE HOSPEDAJE**  
(Variación %)

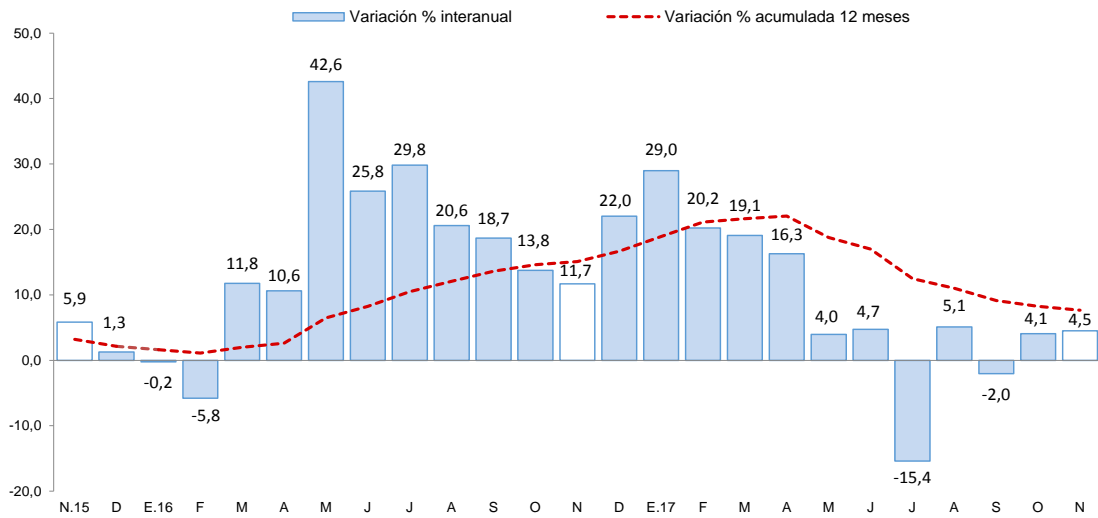

Fuente: Encuesta Mensual a Establecimientos de Hospedaje Temporal - MINCETUR

## II. ASPECTOS LABORALES

### 3. Empleo

- El empleo en las ciudades de Puno y Juliaca, en empresas privadas formales de 10 a más trabajadores, aumentó 1,4 por ciento interanual en noviembre, debido a la mayor captación de trabajadores para los sectores transportes (3,6 por ciento) y servicios (3,2 por ciento). En el primer caso, para cubrir plazas vacantes en empresas que brindan servicios aeroportuarios; en el segundo caso, para la expansión de la oferta de servicios educativos universitarios. Mientras que disminuyó el número de personal del sector extractivo (-6,9 por ciento), industria manufacturera (-6,7 por ciento) y comercio (-1,8 por ciento).

**CUADRO N° 7**  
**CIUDAD DE PUNO: ÍNDICE MENSUAL DE EMPLEO EN EMPRESAS PRIVADAS FORMALES DE 10 Y MÁS TRABAJADORES POR RAMA DE ACTIVIDAD ECONÓMICA 1/**  
 (Noviembre 2010 = 100)

	NOVIEMBRE			ENERO – NOVIEMBRE		
	2016	2017	Var %	2016	2017	Var %
Extractiva 2/	206,7	192,4	-6,9	204,0	193,2	-5,3
Industria manufacturera	101,1	94,4	-6,7	98,8	96,5	-2,4
Comercio	178,4	175,1	-1,8	174,0	178,9	2,8
Transporte, almacenes y comunicaciones	125,7	130,2	3,6	127,5	125,9	-1,3
Servicios 3/	181,8	187,7	3,2	150,2	158,2	5,4
<b>TOTAL</b>	<b>169,2</b>	<b>171,6</b>	<b>1,4</b>	<b>147,7</b>	<b>153,1</b>	<b>3,6</b>

Nota: La información corresponde al primer día de cada mes.

1/ Cifras preliminares.

2/ Conformada por las subramas agricultura, pesca y minería.

3/ Conformada por las subramas servicios prestados a empresas, restaurantes y hoteles, establecimientos financieros, enseñanza, servicios sociales y comunales, y electricidad, gas y agua.

Fuente: MTPE - Encuesta Nacional de Variación del Empleo (ENVME).

Elaboración: BCRP - Sucursal Puno. Departamento de Estudios Económicos.

**GRÁFICO N° 4**  
**CIUDADES DE PUNO Y JULIACA: EVOLUCIÓN DEL EMPLEO FORMAL URBANO EN EMPRESAS DE MÁS DE 10 TRABAJADORES**  
 (Variación % respecto a similar mes del año anterior)

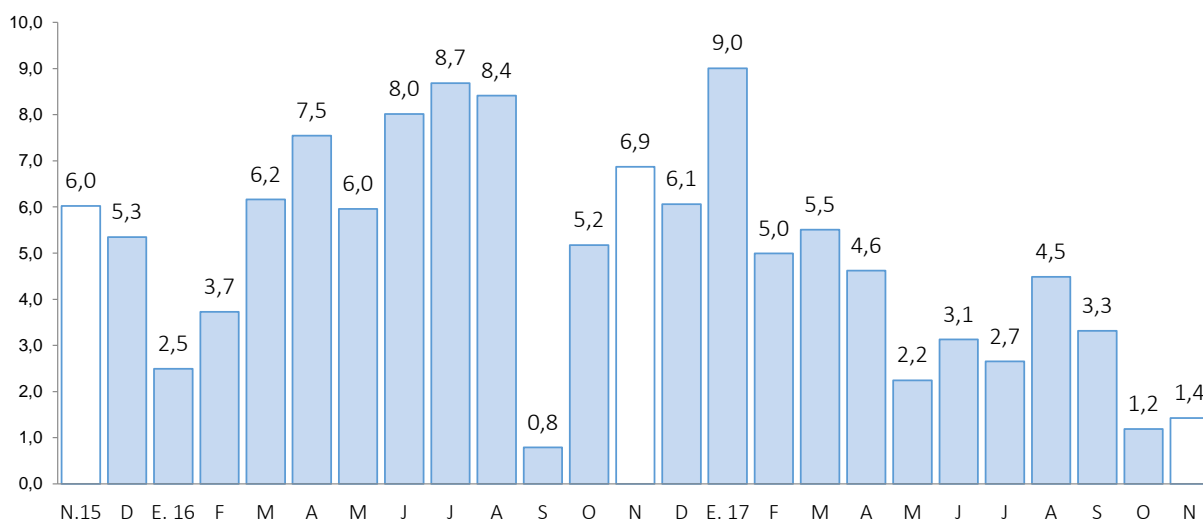

Fuente: MTPE

### III. SECTOR EXTERNO

#### 4. Exportaciones

- Las exportaciones de Puno sumaron en noviembre US\$ 158,0 millones, 5,9 por ciento mayor respecto a igual mes del año pasado. Las exportaciones tradicionales y no tradicionales crecieron 5,4 y 42,8 por ciento, respectivamente.

**CUADRO N° 8**  
**PUNO: EXPORTACIONES POR GRUPO DE PRODUCTOS**

RUBROS	Valor FOB en millones de US\$				Tasa de crecimiento (%)		
	oct-17	nov-17	ene-nov 16	ene-nov 17	Mes	12 Meses	Acum.
<b>Productos Tradicionales</b>	<b>156,9</b>	<b>155,2</b>	<b>1 700,9</b>	<b>1 719,0</b>	<b>-1,1</b>	<b>5,4</b>	<b>1,1</b>
. Agropecuarios	0,5	0,2	3,9	1,9	-61,2	-78,4	-51,2
. Mineros	156,5	155,0	1 697,0	1 717,1	-0,9	5,9	1,2
<b>Productos No Tradicionales</b>	<b>6,0</b>	<b>2,8</b>	<b>32,6</b>	<b>41,1</b>	<b>-53,9</b>	<b>42,8</b>	<b>26,3</b>
. Agropecuarios	1,2	0,3	6,7	8,3	-74,0	45,1	24,8
. Pesqueros	0,6	0,2	4,0	5,8	-74,0	-59,8	47,8
. Textiles	1,1	1,0	6,2	7,8	-12,9	164,5	25,7
. Minería no metálica	0,6	0,4	12,9	4,7	-27,7	-43,6	-63,7
. Resto de no tradicionales 1/	2,4	0,9	2,8	14,4	-64,4	421,1	411,0
<b>Total</b>	<b>162,9</b>	<b>158,0</b>	<b>1 733,5</b>	<b>1 760,1</b>	<b>-3,1</b>	<b>5,9</b>	<b>1,5</b>

1/ Productos maderos y papeles, químicos, sidero metalúrgicos y joyería, metal mecánicos, sombreros de punto, fundas, instrumentos musicales, pieles y sus manufacturas.

FUENTE: SUNAT.

- En las exportaciones tradicionales (US\$ 155,2 millones), el crecimiento interanual fue resultado del mayor valor exportado de productos mineros (5,9 por ciento), principalmente oro (12,0 por ciento), atenuado por la menor exportación de estaño (-16,7 por ciento). Las exportaciones tradicionales representan el 98,3 por ciento del total exportado.
- En las exportaciones no tradicionales (US\$ 2,8 millones), el incremento interanual se sustenta en la mayor exportación del resto de productos no tradicionales (4,2 veces más), principalmente artículos de joyería; productos textiles (164,5 por ciento), en especial fibras textiles; y productos agropecuarios (45,1 por ciento), básicamente quinua. Este incremento fue atenuado por la menor exportación de productos pesqueros (-59,8 por ciento), especialmente trucha congelada, y productos de minería no metálica (-43,6 por ciento), principalmente cemento y materiales de construcción. Las exportaciones no tradicionales, en conjunto representan el 1,7 por ciento del total exportado.
- De enero a noviembre, las exportaciones acumularon un valor de US\$ 1 760,1 millones, 1,5 por ciento mayor al valor exportado en igual periodo del pasado año. Las exportaciones tradicionales crecieron 1,1 por ciento y las no tradicionales aumentaron 26,3 por ciento.
- En el acumulado de exportaciones tradicionales (US\$ 1 719,0 millones), se observó un crecimiento en la exportación de productos mineros (1,2 por ciento), principalmente oro (4,5 por ciento), atenuado por la menor exportación de estaño (-10,0 por ciento).
- Por su parte, en el acumulado de productos no tradicionales (US\$ 41,1 millones), el incremento fue explicado por la mayor exportación del resto de productos no tradicionales (4,1 veces más), principalmente artículos de joyería; productos pesqueros (47,8 por ciento), en especial trucha congelada; productos textiles (25,7 por ciento), especialmente fibras textiles; y productos agropecuarios (24,8 por ciento), básicamente quinua. Este crecimiento fue atenuado por la menor exportación de productos de minería no metálica (-63,7 por ciento), principalmente cemento y materiales de construcción.

- El destino de las exportaciones se concentra en el bloque económico asiático que adquieren, en conjunto, el 54,7 por ciento del total exportado; siendo el principal mercado: India con 38,7 por ciento, seguido de Emiratos Árabes Unidos (14,3 por ciento) y Japón (1,3 por ciento). En otros bloques fueron importantes las exportaciones hacia Suiza (20,5 por ciento), Estados Unidos (11,9 por ciento) y Países Bajos (4,9 por ciento). Los principales productos exportados fueron: oro, estaño, fibras textiles, artículos de joyería, cemento y materiales de construcción.

## 5. Importaciones

- Las importaciones en noviembre fueron US\$ 22,0 millones, 3,6 por ciento mayor, respecto a igual mes del año pasado. Siendo importantes en el crecimiento; la mayor importación de insumos (30,7 por ciento), atenuado por bienes de capital (-88,8 por ciento) y bienes de consumo (-31,9 por ciento).
- Dentro del total de importaciones, destaca la participación de insumos para la agricultura (50,8 por ciento), alimentos y bebidas (23,9 por ciento), y combustibles y lubricantes (13,0 por ciento).
- De enero a noviembre, las importaciones acumularon un valor de US\$ 229,7 millones, 15,3 por ciento menor al valor importado en igual periodo del año pasado. Destacando la menor importación de bienes de capital (-48,5 por ciento), bienes de consumo (-19,4 por ciento) e insumos (-11,1 por ciento).

**CUADRO N° 9**  
**PUNO: IMPORTACIONES SEGÚN USO O DESTINO ECONÓMICO**

RUBROS	Valor FOB en millones de US\$				Tasa de crecimiento (%)		
	oct-17	nov-17	ene-nov 16	ene-nov 17	Mes	12 Meses	Acum.
<b>Bienes de Consumo</b>	<b>7,0</b>	<b>6,1</b>	<b>98,2</b>	<b>79,1</b>	<b>-12,8</b>	<b>-31,9</b>	<b>-19,4</b>
. Alimentos y Bebidas	6,3	5,3	87,9	70,5	-15,9	-32,3	-19,7
. Productos Farmacéuticos	0,0	0,0	1,1	0,9	0,0	-97,7	-12,0
. Otros 1/	0,7	0,8	9,3	7,7	14,0	-20,0	-17,3
<b>Insumos</b>	<b>12,2</b>	<b>15,9</b>	<b>164,6</b>	<b>146,3</b>	<b>30,0</b>	<b>30,7</b>	<b>-11,1</b>
. Combustibles y Lubricantes	2,8	2,9	20,1	20,1	0,9	34,6	-0,3
. Insumos para la Agricultura	7,5	11,2	126,2	107,7	49,9	33,3	-14,7
. Insumos para la Industria	1,9	1,9	18,2	18,5	-3,9	12,9	1,4
<b>Bienes de Capital</b>	<b>0,6</b>	<b>0,0</b>	<b>8,4</b>	<b>4,3</b>	<b>-97,2</b>	<b>-88,8</b>	<b>-48,5</b>
. Maquinaria y Equipo	0,6	0,0	5,9	3,5	-99,4	-97,5	-41,4
. Materiales de Construcción	0,0	0,0	0,8	0,4	-100,0	-100,0	-46,6
. Otros 2/	0,0	0,0	1,7	0,4	-12,7	136,0	-74,7
<b>Total</b>	<b>19,9</b>	<b>22,0</b>	<b>271,2</b>	<b>229,7</b>	<b>10,9</b>	<b>3,6</b>	<b>-15,3</b>

1/ Otros: Utensilios Domésticos y Electrod. y Veh. Uso Part.

2/ Otros: Partes y Piezas y Herramientas

FUENTE: SUNAT.

## IV. CRÉDITO Y DEPÓSITOS<sup>2</sup>

### 6. Crédito

- El crédito registró un crecimiento de 12,9 por ciento interanual en noviembre, el cual significó un ritmo de crecimiento mayor al registrado en similar mes de 2016 (6,0 por ciento).
- Según tipo de moneda, el 97,3 por ciento del crédito total fue otorgado en moneda nacional (S/ 3 332 millones), el cual creció 1,5 por ciento respecto al mes anterior, y 14,1 por ciento a 12 meses. Por su parte, el crédito otorgado en moneda extranjera (US\$ 28 millones) se redujo 3,2 por ciento en el mes y 18,3 por ciento interanual.

**CUADRO N° 10  
PUNO: CRÉDITOS**

	Estructura %	SalDOS en millones de soles con TCF 1/		Tasa de crecimiento (%)	
		Nov-17	Oct-17	Nov-17	Mes
<b>Banco de la Nación</b>	<b>4,7</b>	<b>162</b>	<b>162</b>	<b>0,3</b>	<b>15,0</b>
<b>Agrobanco</b>	<b>0,8</b>	<b>29</b>	<b>28</b>	<b>-2,0</b>	<b>-27,8</b>
<b>Banca Múltiple</b>	<b>49,4</b>	<b>1 668</b>	<b>1 690</b>	<b>1,3</b>	<b>10,3</b>
<b>Instituciones No Bancarias</b>	<b>45,1</b>	<b>1 519</b>	<b>1 543</b>	<b>1,6</b>	<b>16,8</b>
Financieras	7,9	265	272	2,3	26,7
Cajas Municipales	30,8	1 044	1 055	1,1	16,1
Cajas Rurales	6,2	207	214	3,3	13,4
Edpymes	0,1	3	3	-5,2	-69,1
Arrendamiento Financiero	0,0	0	0	-	-
<b>TOTAL</b>	<b>100,0</b>	<b>3 378</b>	<b>3 424</b>	<b>1,4</b>	<b>12,9</b>
<b>Empresas</b>	<b>69,3</b>	<b>2 339</b>	<b>2 373</b>	<b>1,4</b>	<b>13,4</b>
<b>Personas</b>	<b>30,7</b>	<b>1 038</b>	<b>1 051</b>	<b>1,2</b>	<b>11,6</b>
Consumo	27,6	934	945	1,1	12,5
Hipotecario	3,1	104	106	1,8	3,8
MN	97,3	3 282	3 332	1,5	14,1
ME	2,7	95	92	-3,2	-18,3
ME (Mill. US\$)		29	28	-3,2	-18,3

1/ TCF = Tipo de Cambio Fijo (S/ 3,31 por US\$).

Fuente: SBS y AFP.

Elaboración: BCRP, Sucursal Puno. Departamento de Estudios Económicos.

- Por tipo de institución, el crédito otorgado por la banca múltiple, que concentra el 49,4 por ciento de crédito total, creció 10,3 por ciento interanual. Y las instituciones no bancarias, que concentran el 45,1 por ciento del crédito total, mostraron un incremento de 16,8 por ciento interanual y fue resultado de mayores créditos otorgados por las financieras (26,7 por ciento), cajas municipales (16,1 por ciento) y cajas rurales (13,4 por ciento); siendo atenuado por las Edpymes (-69,1 por ciento). Los créditos otorgados por el Banco de la Nación aumentaron 15,0 por ciento, pero Agrobanco mostró una reducción de 27,8 por ciento interanual.

**GRÁFICO N° 5**  
**PUNO: VARIACIÓN PORCENTUAL DE LOS CRÉDITOS**  
 (Respecto a similar mes del año anterior)

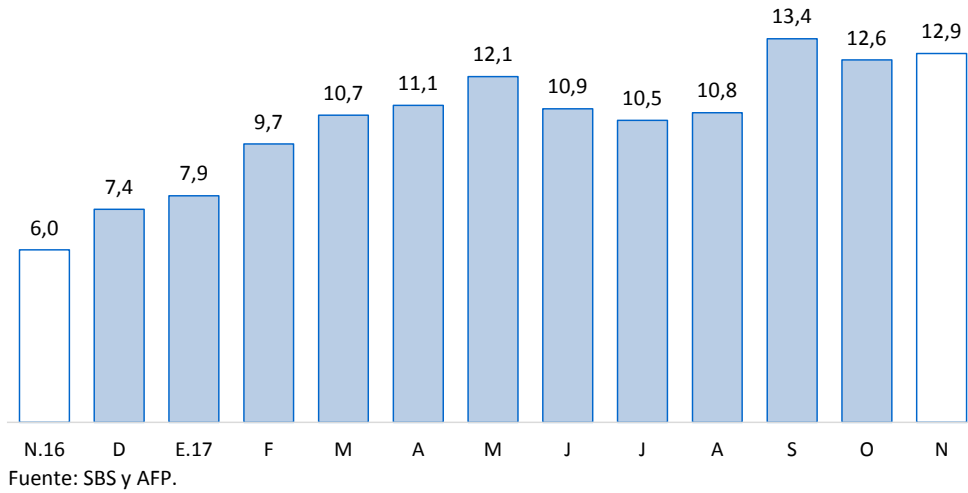

- En cuanto al tipo de crédito, el financiamiento a empresas registró un crecimiento de 13,4 por ciento interanual. El financiamiento a personas creció 11,6 por ciento interanual, principalmente por el incremento del crédito de consumo (12,5 por ciento).

**GRÁFICO N° 6**  
**PUNO: VARIACIÓN PORCENTUAL DEL TIPO DE CRÉDITO**  
 (Respecto a similar mes del año anterior)

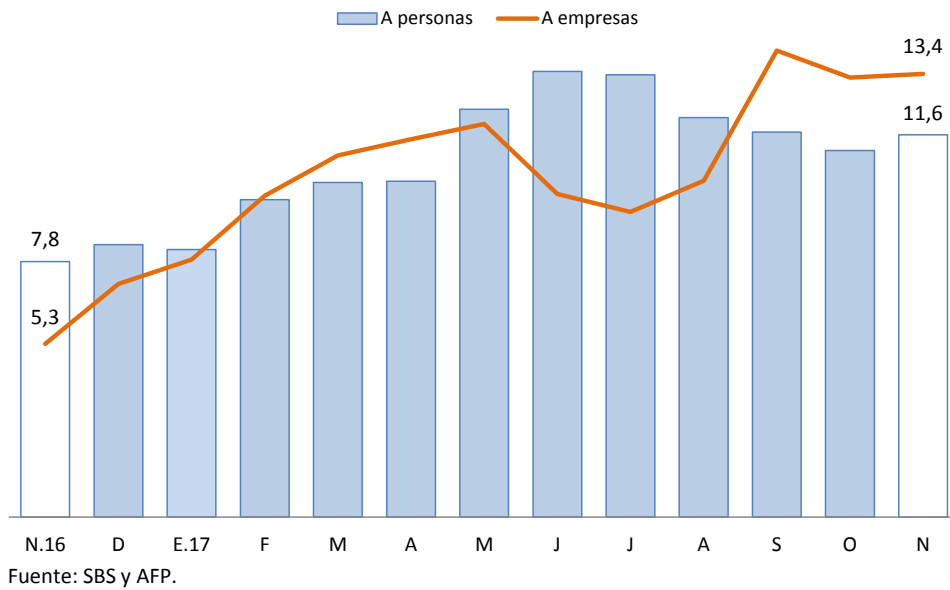

- La tasa de morosidad registrada en octubre fue 5,3 por ciento, 0,5 puntos porcentuales menos respecto al mismo mes de 2016 (5,8 por ciento).

**CUADRO N° 11**  
**PUNO: MOROSIDAD**

	Tasa de Morosidad en puntos		Variación Absoluta	
	Set-17	Oct-17	Mes	12 Meses
	<b>Banco de la Nación</b>	<b>1,5</b>	<b>1,5</b>	<b>0,0</b>
<b>Agrobanco</b>	<b>8,9</b>	<b>9,5</b>	<b>0,6</b>	<b>4,9</b>
<b>Banca Múltiple</b>	<b>4,3</b>	<b>4,7</b>	<b>0,4</b>	<b>0,0</b>
<b>Instituciones No Bancarias</b>				
Financieras	4,6	4,7	0,1	-2,4
Cajas Municipales	6,3	6,7	0,4	-0,6
Cajas Rurales	6,5	6,6	0,1	-2,7
Edpymes	12,6	12,8	0,2	4,9
<b>TOTAL</b>	<b>5,0</b>	<b>5,3</b>	<b>0,3</b>	<b>-0,5</b>

Fuente: SBS.

Elaboración: BCRP, Sucursal Puno. Departamento de Estudios Económicos.

- Cabe destacar, que el mayor incremento en la tasa de morosidad comparado con octubre 2016, fue registrado por las Edpymes (4,9 puntos porcentuales), Agrobanco (4,9 puntos porcentuales) y el banco de la Nación (0,1 puntos porcentuales). Mientras, se redujeron las tasas de morosidad de cajas rurales (-2,7 puntos porcentuales), financieras (-2,4 puntos porcentuales) y cajas municipales (-0,6 puntos porcentuales).

**GRÁFICO N° 7**  
**PUNO: TASA DE MOROSIDAD**  
(Porcentaje)

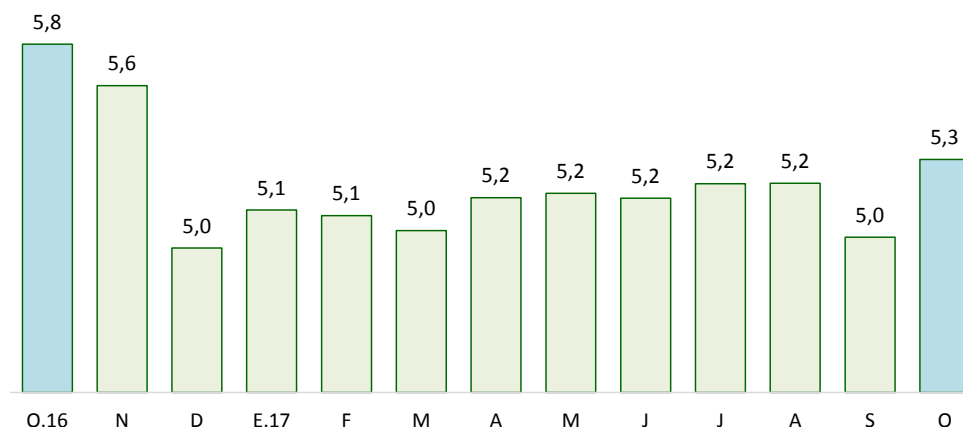

Fuente: SBS y AFP.

## 7. Depósitos

- Los depósitos crecieron 5,1 por ciento interanual en noviembre, lo cual significó un ritmo de crecimiento menor al registrado en similar mes de 2016 (15,2 por ciento).
- Por tipo de moneda, los depósitos en soles (S/ 1 340 millones), que representan el 86,1 por ciento de los depósitos totales, crecieron 2,3 por ciento en el mes, y 12,6 por ciento a 12 meses. Además, los depósitos en moneda extranjera (US\$ 65 millones) se redujeron 5,7 por ciento respecto al mes anterior, y 25,4 por ciento interanual. La tasa de dolarización de los depósitos en noviembre fue de 13,9 por ciento, menor en 5,6 puntos porcentuales frente a la tasa registrada en similar mes del año pasado (19,5 por ciento).

**CUADRO N° 12**  
**PUNO: DEPÓSITOS**

	Estructura % Nov-17	Saldos en millones de soles con TCF 1/		Tasa de crecimiento (%)	
		Oct-17	Nov-17	Mes	12 Meses
<b>Banco de la Nación</b>	<b>21,6</b>	<b>341</b>	<b>336</b>	<b>-1,3</b>	<b>4,5</b>
<b>Banca Múltiple</b>	<b>52,3</b>	<b>798</b>	<b>813</b>	<b>1,9</b>	<b>-0,6</b>
<b>Instituciones No Bancarias</b>	<b>26,1</b>	<b>401</b>	<b>406</b>	<b>1,5</b>	<b>19,6</b>
Financieras	0,9	13	14	4,0	18,2
Cajas Municipales	16,7	255	260	1,9	12,9
Cajas Rurales	8,5	132	133	0,3	35,5
<b>TOTAL</b>	<b>100,0</b>	<b>1 539</b>	<b>1 556</b>	<b>1,1</b>	<b>5,1</b>
Vista	23,1	355	359	1,1	-6,7
Ahorro	43,8	688	682	-0,8	5,5
A plazo	33,1	497	515	3,8	14,8
MN	86,1	1 310	1 340	2,3	12,6
ME	13,9	229	216	-5,7	-25,4
ME (Mill. US\$)		69	65	-5,7	-25,4

1/ TCF = Tipo de Cambio Fijo (S/ 3,31 por US\$).

Fuente: SBS y AFP.

Elaboración: BCRP, Sucursal Puno. Departamento de Estudios Económicos.

- Según tipo de depósito, los depósitos de ahorro, que concentran el 43,8 por ciento de los depósitos totales, mostraron un incremento interanual de 5,5 por ciento. Así mismo, los depósitos a plazo crecieron 14,8 por ciento, mientras los depósitos a la vista disminuyeron 6,7 por ciento.
- Por tipo de instituciones, los depósitos en banca múltiple, que concentran el 52,3 por ciento de los depósitos totales, disminuyeron ligeramente en 0,6 por ciento interanual. No obstante, los depósitos en instituciones no bancarias mejoraron 19,6 por ciento; esta variación reflejó, principalmente, el incremento de depósitos en cajas rurales (35,5 por ciento), financieras (18,2 por ciento) y cajas municipales (12,9 por ciento).



**GRÁFICO N° 8**  
**PUNO: VARIACIÓN PORCENTUAL DE LOS DEPÓSITOS**  
(Respecto a similar mes del año anterior)

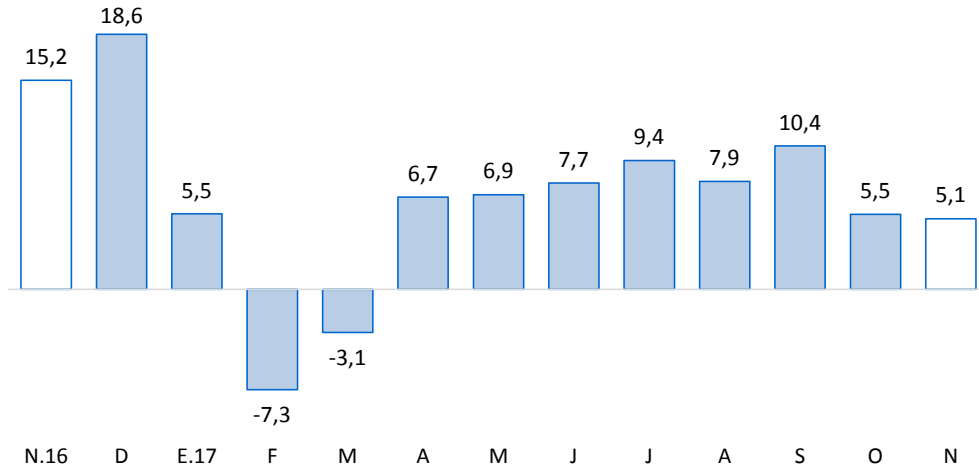

## V. EJECUCIÓN DE PRESUPUESTO PÚBLICO

### 8. Ingresos del Gobierno Nacional

- El ingreso del Gobierno Nacional en el departamento de Puno, durante noviembre, disminuyó 4,2 por ciento, interanual en términos reales; debido a reducciones en los ingresos tributarios (-4,2 por ciento) y no tributarios (-5,3 por ciento). Los ingresos tributarios representan el 94,4 por ciento del total de ingresos recaudados, y los no tributarios, el 5,6 por ciento restante.

**CUADRO N° 13**  
**PUNO: INGRESOS DEL GOBIERNO NACIONAL 1/ 2/**  
(Millones de soles)

RUBROS	NOVIEMBRE			ENERO – NOVIEMBRE		
	2016	2017	Var % real	2016	2017	Var % real
<b>I. INGRESOS TRIBUTARIOS</b>	<b>35,1</b>	<b>34,1</b>	<b>-4,2</b>	<b>442,5</b>	<b>393,8</b>	<b>-13,5</b>
<b>1. Impuesto a la renta</b>	<b>12,9</b>	<b>11,3</b>	<b>-14,1</b>	<b>174,9</b>	<b>154,6</b>	<b>-14,1</b>
Personas naturales	3,2	3,1	-4,3	35,5	37,3	2,2
Personas jurídicas	9,6	8,0	-17,5	125,7	103,2	-20,2
Regularización	0,1	0,1	-4,5	13,7	14,1	-0,9
<b>2. Impuestos a la Importación</b>	<b>0,0</b>	<b>0,1</b>	<b>370,8</b>	<b>0,4</b>	<b>0,3</b>	<b>-9,9</b>
<b>3. Impuestos a la Prod. y consumo</b>	<b>20,1</b>	<b>21,1</b>	<b>3,5</b>	<b>248,0</b>	<b>215,3</b>	<b>-15,6</b>
Impuesto General a las Ventas	19,9	20,9	3,5	245,0	212,1	-15,9
Interno	6,7	8,3	21,4	84,8	80,0	-8,3
Importaciones	13,2	12,6	-5,6	160,2	132,0	-19,9
Impuesto Selectivo al Consumo 2/	0,3	0,3	-1,9	3,0	3,2	5,4
<b>4. Otros ingresos</b>	<b>2,0</b>	<b>1,6</b>	<b>-19,6</b>	<b>19,3</b>	<b>23,6</b>	<b>19,1</b>
<b>II. INGRESOS NO TRIBUTARIOS</b>	<b>2,1</b>	<b>2,0</b>	<b>-5,3</b>	<b>23,0</b>	<b>21,8</b>	<b>-8,1</b>
<b>TOTAL</b>	<b>37,2</b>	<b>36,1</b>	<b>-4,2</b>	<b>465,5</b>	<b>415,6</b>	<b>-13,3</b>

1/ Información actualizada al 30 de noviembre de 2017.

2/ Incluye el Impuesto Selectivo al Consumo interno y de importaciones.

Fuente: SUNAT.

Elaboración: BCRP - Sucursal Puno. Departamento de Estudios Económicos.

### 9. Ejecución del presupuesto de gastos del Gobierno General

- La ejecución del presupuesto de gastos en el departamento de Puno, durante noviembre, presentó un crecimiento de 22,8 por ciento, interanual en términos reales; debido a un mayor gasto del Gobierno Regional (29,6 por ciento) y Gobierno Nacional (28,3 por ciento), en especial, gastos de capital; también aumentó en los Gobiernos Locales (4,2 por ciento), principalmente, gastos corrientes.
- En tanto, el gasto de capital creció 34,6 por ciento, debido a la mayor inversión pública (35,2 por ciento); y el gasto corriente aumentó 15,2 por ciento.

**CUADRO N° 14**  
**PUNO: EJECUCIÓN DEL PRESUPUESTO DE GASTOS DEL GOBIERNO GENERAL**  
(Millones de soles)

RUBROS	NOVIEMBRE			ENERO - NOVIEMBRE		
	2016	2017	Var. % real	2016	2017	Var. % real
Gobierno Nacional	115,0	149,8	28,3	1 692,2	1 776,3	1,9
Gobierno Regional	132,2	173,9	29,6	1 173,0	1 339,0	10,9
Gobiernos Locales	81,7	86,4	4,2	798,0	833,8	1,5
<b>Total</b>	<b>328,8</b>	<b>410,1</b>	<b>22,8</b>	<b>3 663,2</b>	<b>3 949,1</b>	<b>4,7</b>
Corriente	199,9	233,9	15,2	2 373,5	2 424,2	-0,8
Capital	128,9	176,2	34,6	1 289,8	1 524,9	15,0
Inversión Pública	127,6	175,0	35,2	1 200,8	1 432,1	16,0

Fuente: MEF.

Elaboración: BCRP - Sucursal Puno. Departamento de Estudios Económicos.

## 10. Gasto corriente no financiero

- El gasto corriente no financiero presentó un incremento de 15,2 por ciento, interanual en términos reales; debido a mayores montos devengados por el Gobierno Regional (20,0 por ciento), en especial, remuneraciones; también aumentó en el Gobierno Nacional (9,4 por ciento) y Gobiernos Locales (8,2 por ciento), principalmente, bienes y servicios.

**CUADRO N° 15**  
**PUNO: GASTO CORRIENTE NO FINANCIERO**  
(Millones de soles)

RUBROS	NOVIEMBRE			ENERO - NOVIEMBRE		
	2016	2017	Var. % real	2016	2017	Var. % real
- Gobierno Nacional	61,7	68,5	9,4	1 025,3	964,3	-8,8
- Gobierno Regional	112,2	136,7	20,0	1 045,5	1 147,7	6,7
- Gobiernos Locales	26,0	28,6	8,2	302,7	312,2	0,2
<b>TOTAL</b>	<b>199,9</b>	<b>233,9</b>	<b>15,2</b>	<b>2 373,5</b>	<b>2 424,2</b>	<b>-0,8</b>

Fuente: MEF.

Elaboración: BCRP - Sucursal Puno. Departamento de Estudios Económicos.

- En los once primeros meses del año, el gasto corriente no financiero se redujo 0,8 por ciento en términos reales; resultado del mayor gasto del Gobierno Regional (6,7 por ciento) y los Gobiernos Locales (0,2 por ciento); atenuado por el Gobierno Nacional (-8,8 por ciento)

## 11. Inversión pública

- La inversión pública en Puno, correspondiente a los tres niveles de gobierno, totalizó en noviembre S/ 175 millones; 35,2 por ciento mayor, en términos reales, respecto a similar mes del año pasado. La inversión creció en el Gobierno Regional (83,3 por ciento), Gobierno Nacional (52,0 por ciento) y los Gobiernos Locales (2,1 por ciento).

**CUADRO N° 16**  
**PUNO: INVERSIÓN PÚBLICA 1/**  
(Millones de soles)

RUBROS	NOVIEMBRE			ENERO - NOVIEMBRE		
	2016	2017	Var. % real	2016	2017	Var. % real
- Gobierno Nacional	52,0	80,2	52,0	591,0	724,5	19,2
- Gobierno Regional	20,0	37,2	83,3	122,3	188,3	49,7
- Gobiernos Locales	55,6	57,7	2,1	487,4	519,3	3,6
<b>TOTAL</b>	<b>127,6</b>	<b>175,0</b>	<b>35,2</b>	<b>1 200,8</b>	<b>1 432,1</b>	<b>16,0</b>

1/ Comprende la formación bruta de capital.

Fuente: MEF.

Elaboración: BCRP - Sucursal Puno. Departamento de Estudios Económicos.

- Durante los once primeros meses del año, la inversión pública acumuló un total de S/ 1 432,1 millones, 16,0 por ciento mayor respecto a similar periodo del año pasado. La inversión acumulada se incrementó en el Gobierno Regional (49,7 por ciento), Gobierno Nacional (19,2 por ciento) y los Gobiernos Locales (3,6 por ciento).

**GRAFICO N° 9**  
**PUNO: VARIACIÓN PORCENTUAL REAL DE INVERSIÓN PÚBLICA**  
 (Respecto a similar mes del año anterior)

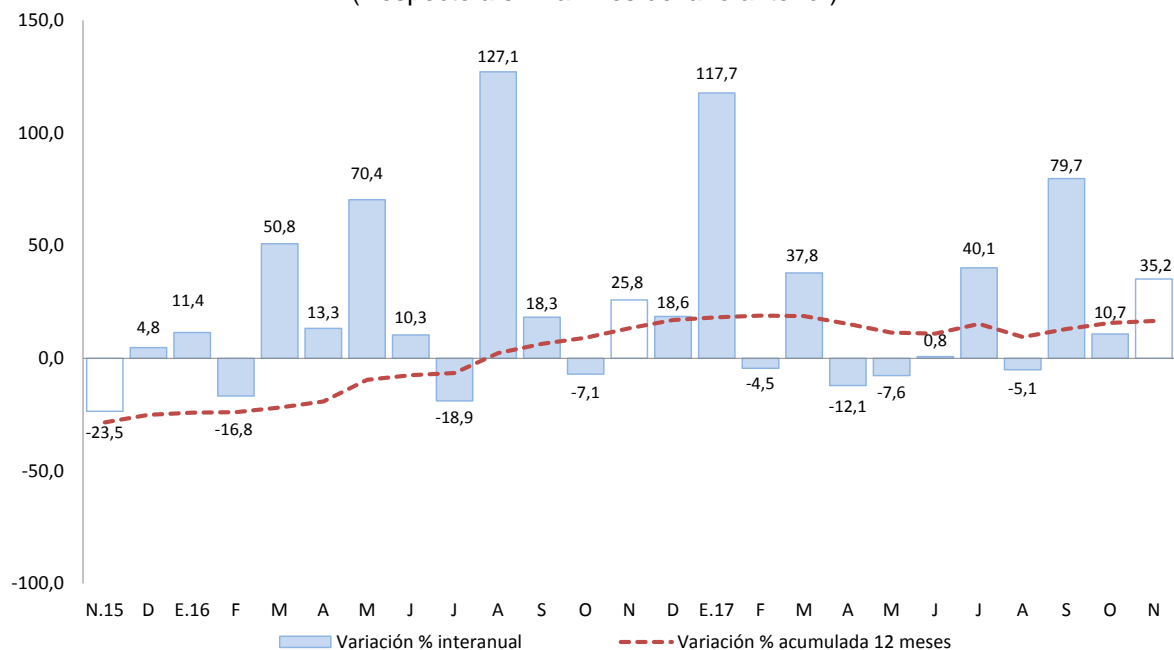

Fuente: MEF.

Elaboración: BCRP - Sucursal Puno. Departamento de Estudios Económicos.

En cuanto a los principales proyectos que se ejecutaron en el mes de noviembre, destacaron:

- La "Construcción de la autopista Puno - Juliaca" con S/ 25,6 millones devengados a cargo del Gobierno Nacional;
- La "Ampliación y mejoramiento de la capacidad resolutive del hospital de apoyo San Martin de Porres de Macusani, provincia de Carabaya - Puno" con S/ 17,9 millones devengados a cargo del Gobierno Regional.
- La "Ampliación y mejoramiento de los servicios de agua potable y alcantarillado en la localidad de Juli, provincia de Chucuito - Puno" con S/ 6,9 millones devengados a cargo de los Gobiernos Locales.

**VI. ANEXOS**

**ANEXO 1**

**PUNO: PRODUCCIÓN AGROPECUARIA 1/  
(TM)**

PRINCIPALES PRODUCTOS	2016		2017										PRINCIPALES PRODUCTOS	
	Nov	Dic	Ene	Feb	Mar	Abr	May	Jun	Jul	Ago	Set	Oct		Nov
<b>AGRÍCOLA</b>														<b>AGRÍCOLA</b>
Quinua	0	0	0	0	1 462	24 522	13 627	0	0	0	0	0	0	Quinua
Cañihua	0	0	0	0	390	2 568	1 827	0	0	0	0	0	0	Cañihua
Cebada Grano	0	0	0	0	115	10 303	16 322	417	0	0	0	0	0	Cebada Grano
Trigo	0	0	0	0	0	329	1 147	15	0	0	0	0	0	Trigo
Centeno Grano	0	0	0	0	0	0	26	36	0	0	0	0	0	Centeno Grano
Avena Grano	0	0	0	0	0	2 889	4 546	198	0	0	0	0	0	Avena Grano
Maiz Amiláceo	0	0	0	0	0	2 719	3 310	0	0	0	0	0	0	Maiz Amiláceo
Maiz Amarillo Duro	0	0	0	0	89	2 529	1 588	61	0	0	0	0	0	Maiz Amarillo Duro
Arroz	0	0	0	0	0	134	49	0	0	0	0	0	0	Arroz
Papa	8 833	21 367	0	11 329	74 144	370 076	250 479	2 877	0	0	0	0	11 227	Papa
Oca	0	0	0	0	36	14 741	13 468	0	0	0	0	0	0	Oca
Olluco	0	0	0	0	106	7 652	11 996	0	0	0	0	0	0	Olluco
Mashua	0	0	0	0	34	3 458	3 876	0	0	0	0	0	0	Mashua
Yuca	0	0	0	0	0	2 106	10 647	9 001	0	0	0	0	0	Yuca
Tarhui	0	0	0	0	0	3	1 099	343	0	0	0	0	0	Tarhui
Haba	0	15	0	105	2 924	7 315	4 639	0	0	0	0	0	0	Haba
Arveja	0	0	0	0	0	240	806	0	0	0	0	0	0	Arveja
Cebolla	0	44	0	1 179	2 152	3 792	1 281	0	0	0	0	0	0	Cebolla
Avena Forrajera	0	0	0	0	71 711	711 989	826 366	5 950	0	0	0	0	0	Avena Forrajera
Cebada Forrajera	0	0	0	0	7 759	163 322	229 020	3 648	0	0	0	0	0	Cebada Forrajera
Plátano	1 083	1 008	922	809	1 027	1 011	967	949	915	890	906	945	1 053	Plátano
Naranja	0	0	0	0	42	942	6 412	8 502	6 381	5 153	0	0	0	Naranja
Café	0	0	0	0	0	374	1 862	3 625	1 475	418	0	0	0	Café
Alfalfa	0	30 333	15 961	102 369	264 722	398 510	283 210	101 328	0	0	0	0	80	Alfalfa
Otros Pastos Cultivados	0	9 403	1 632	10 719	34 905	59 783	45 038	11 520	0	0	0	0	0	Otros Pastos Cultivados
<b>PECUARIA 2/</b>														<b>PECUARIA 2/</b>
Carne de Vacuno	1 321	1 237	1 274	1 517	1 666	2 279	2 210	2 195	1 988	1 810	1 529	1 354	1 327	Carne de Vacuno
Carne de Ovino	628	535	519	618	679	963	988	915	910	829	727	624	614	Carne de Ovino
Carne de Alpaca	333	222	335	457	496	693	627	620	598	510	413	367	336	Carne de Alpaca
Carne de Llama	83	100	97	122	130	182	167	166	139	125	114	93	88	Carne de Llama
Carne de Porcino	176	168	148	191	193	271	259	265	280	227	198	168	177	Carne de Porcino
Carne de Ave	257	269	268	315	300	303	284	300	249	232	238	245	257	Carne de Ave
Leche de Vacuno	6 886	6 919	8 812	12 801	13 412	12 969	11 369	10 455	8 382	7 480	6 126	6 601	7 067	Leche de Vacuno
Lana de Ovino	819	370	0	1 902	1 663	0	0	0	0	0	0	0	501	Lana de Ovino
Fibra de Alpaca	1 480	321	152	440	474	0	0	0	0	0	0	0	1 286	Fibra de Alpaca
Fibra de Llama	241	46	0	77	71	0	0	0	0	0	0	0	243	Fibra de Llama
Otros pdtos. Pecuarios	1 102	897	903	1 255	1 233	1 562	1 442	1 415	1 338	1 397	1 198	1 165	1 100	Otros pdtos. Pecuarios

1/ Cifras preliminares. Actualizado al 15-12-2017

Fuente: DRA - Puno.

Elaboración: BCRP - Sucursal Puno. Departamento de Estudios Económicos.



**ANEXO 2**

**PUNO: SUPERFICIE AGRÍCOLA SEMBRADA 1/**  
(Hectáreas)

PRINCIPALES CULTIVOS	2016		2017											PRINCIPALES CULTIVOS
	Nov	Dic	Ene	Feb	Mar	Abr	May	Jun	Jul	Ago	Set	Oct	Nov	
Quinua	3 779	0	0	0	0	0	0	0	0	0	8 964	24 674	2 278	Quinua
Cañihua	1 232	165	0	0	0	0	0	0	0	0	663	3 480	1 410	Cañihua
Cebada Grano	6 981	0	0	0	0	0	0	0	0	0	1 714	16 235	6 815	Cebada Grano
Trigo	403	0	0	0	0	0	0	0	0	0	172	1 003	311	Trigo
Centeno Grano	0	0	0	0	0	0	0	0	0	0	0	60	0	Centeno Grano
Avena Grano	2 525	3	0	0	0	0	0	0	0	0	60	4 994	2 656	Avena Grano
Maiz Amiláceo	2	0	0	0	0	0	0	0	0	621	1 867	1 416	0	Maiz Amiláceo
Maiz Amarillo Duro	0	0	0	0	0	0	0	0	0	915	1 438	230	0	Maiz Amarillo Duro
Arroz	0	0	0	0	0	0	0	0	0	0	60	54	0	Arroz
Papa	14 386	1 832	0	0	0	0	0	780	1 489	3 428	9 843	27 941	15 026	Papa
Oca	107	0	0	0	0	0	0	0	0	332	1 294	1 746	106	Oca
Olluco	499	0	0	0	0	0	0	0	0	256	836	1 411	267	Olluco
Mashua	21	0	0	0	0	0	0	0	0	67	322	540	38	Mashua
Yuca	0	0	0	0	0	0	0	0	0	785	1 009	219	0	Yuca
Tarhui	0	0	0	0	0	0	0	0	0	4	281	761	0	Tarhui
Haba	33	0	0	0	0	0	0	0	9	1 339	5 384	3 494	91	Haba
Arveja	13	0	0	0	0	0	0	0	0	151	559	327	16	Arveja
Cebolla	101	3	0	0	0	0	0	0	4	29	158	260	6	Cebolla
Avena Forrajera	28 889	30 994	3 075	0	0	0	0	0	0	0	6	5 968	34 080	Avena Forrajera
Cebada Forrajera	4 734	11 242	2 335	0	0	0	0	0	0	0	1	309	4 841	Cebada Forrajera
Plátano	0	0	0	0	0	0	0	0	0	0	0	0	0	Plátano
Naranja	0	0	0	0	0	0	0	0	0	0	0	0	0	Naranja
Café	0	0	5	0	0	0	0	0	0	0	0	0	0	Café
Alfalfa	0	1 681	2 005	0	0	0	0	0	0	0	0	0	0	Alfalfa
Otros Pastos Cultivados	0	3	135	0	0	0	0	0	0	0	0	0	0	Otros Pastos Cultivados
<b>TOTAL</b>	<b>63 705</b>	<b>45 923</b>	<b>7 555</b>	<b>0</b>	<b>0</b>	<b>0</b>	<b>0</b>	<b>780</b>	<b>1 502</b>	<b>7 927</b>	<b>34 631</b>	<b>95 122</b>	<b>67 941</b>	<b>TOTAL</b>

1/ Cifras preliminares, no incluye superficie instalada de cultivos permanentes. Actualizado al 15-12-2017

Fuente: DRA - Puno.

Elaboración: BCRP - Sucursal Puno. Departamento de Estudios Económicos.



**ANEXO 3**

**PUNO: EXTRACCIÓN Y PRODUCCIÓN PESQUERA 1/**

(TM)

	2016		2017											
	Nov	Dic	Ene	Feb	Mar	Abr	May	Jun	Jul	Ago	Set	Oct		Nov
<b>CONSUMO HUMANO DIRECTO</b>														<b>CONSUMO HUMANO DIRECTO</b>
Boga	0	0	0	0	0	0	0	0	0	0	0	0	0	Boga
Carachi	14	16	28	28	22	17	20	17	14	19	13	16	15	Carachi
Ispi	10	8	19	11	5	5	6	8	10	8	30	25	21	Ispi
Suche	0	0	0	0	0	0	0	0	0	0	0	0	0	Suche
Mauri	1	0	2	1	1	1	1	0	0	0	1	1	0	Mauri
Pejerrey	12	15	13	15	14	12	16	10	11	15	11	13	9	Pejerrey
Trucha Natural	2	3	2	2	2	1	2	4	3	1	1	1	2	Trucha Natural
Trucha Crianza	3 932	4 227	3 621	3 537	3 971	4 049	2 683	3 409	5 405	3 272	3 206	3 099	5 405	Trucha Crianza

1/ Cifras preliminares.

Fuente: PRODUCE - Puno.

Elaboración: BCRP - Sucursal Puno. Departamento de Estudios Económicos.





**ANEXO 4**

**PUNO: PRODUCCIÓN MINERA 1/**

(Contenido fino)

PRODUCTOS	2016		2017										PRODUCTOS	
	Nov	Dic	Ene	Feb	Mar	Abr	May	Jun	Jul	Ago	Set	Oct		Nov
MINERÍA METÁLICA														MINERÍA METÁLICA
Estaño (TMF)	1 556	1 679	1 404	1 253	1 360	1 532	1 561	1 701	1 782	1 726	1 336	1 471	1 359	Estaño (TMF)
Plomo (TMF)	0	287	0	0	168	223	258	170	267	0	88	0	330	Plomo (TMF)
Oro (kgr-f)	379	416	309	343	316	349	307	299	280	302	349	392	394	Oro (kgr-f)
Plata (kg-f)	36	1 072	28	30	215	326	20	22	19	18	171	15	149	Plata (kg-f)
Zinc (TMF)	0	214	0	0	98	129	0	0	0	0	98	0	48	Zinc (TMF)

1/ Cifras preliminares.

Fuente: MINEM.

Elaboración: BCRP - Sucursal Puno. Departamento de Estudios Económicos.

ANEXO 5

PUNO: PRODUCCIÓN MANUFACTURERA 1/  
(Índice 2007=100)

PRODUCTOS	2016		2017										PRODUCTOS	
	Nov	Dic	Ene	Feb	Mar	Abr	May	Jun	Jul	Ago	Set	Oct		Nov
Bebidas gaseosas	43,0	31,7	41,8	26,4	29,1	20,7	29,4	26,7	32,6	33,5	28,7	26,4	28,5	Bebidas gaseosas
Productos de panadería	232,2	242,6	263,6	250,8	183,8	172,9	196,3	205,5	163,7	165,3	245,0	211,9	242,0	Productos de panadería
Ladrillos	77,5	44,3	72,2	32,4	56,4	61,3	37,8	63,0	9,7	78,9	50,1	59,5	49,5	Ladrillos
Cemento	0,0	0,0	0,0	0,0	0,0	0,0	0,0	0,0	0,0	0,0	0,0	0,0	0,0	Cemento
Cal 2/	389,2	366,3	399,9	359,6	466,6	527,6	555,7	520,1	566,8	604,5	633,5	612,4	479,0	Cal 2/
Prendas de Vestir	120,0	77,5	0,0	0,0	0,0	66,9	217,6	218,0	217,5	216,1	216,1	217,1	217,6 *	Prendas de Vestir
Muebles	21,7	24,4	28,3	10,6	3,1	50,5	55,6	12,1	23,7	22,4	19,4	27,0	36,0	Muebles
TOTAL	185,7	173,8	190,3	170,1	219,2	247,6	260,8	243,2	263,9	285,0	298,3	288,5	227,4	TOTAL

1/ Cifras preliminares

(\*) Índice calculado con información de mayo 2017.

2/ Información estimada a partir de octubre 2015

Fuente: Empresas manufactureras respectivas.

Elaboración: BCRP - Sucursal Puno. Departamento de Estudios Económicos.



ANEXO 6

PUNO: PRODUCCIÓN MANUFACTURERA 1/  
( Variación porcentual)

PRODUCTOS	2016		2017										PRODUCTOS	
	Nov	Dic	Ene	Feb	Mar	Abr	May	Jun	Jul	Ago	Set	Oct		Nov
Bebidas gaseosas	-20,3	-30,3	-16,1	-46,5	-8,7	-49,0	-28,3	-22,6	6,6	-22,9	-26,5	-31,7	-33,7	Bebidas gaseosas
Productos de panadería	19,6	-12,5	50,8	51,3	-26,4	-13,3	-6,3	-8,0	-35,7	-24,5	42,6	2,0	4,3	Productos de panadería
Ladrillos	17,5	-2,9	45,6	-12,9	-18,2	16,6	30,6	12,5	-76,2	36,7	82,8	-15,4	-36,2	Ladrillos
Cemento	-	-	-	-	-	-	-	-	-	-	-	-	-	Cemento
Cal 2/	-23,4	-35,8	-28,6	-13,6	100,2	12,7	12,6	35,1	25,7	19,5	26,2	50,2	23,1	Cal 2/
Prendas de Vestir	162,3	1220,0	-	-	-	0,8	-18,7	-19,9	-45,1	-18,5	-33,2	-41,4	81,3 *	Prendas de Vestir
Muebles	311,7	169,1	157,8	62,6	-66,3	25,8	120,3	-61,8	383,6	129,2	-26,1	318,4	65,7	Muebles
<b>TOTAL</b>	<b>-22,4</b>	<b>-35,0</b>	<b>-27,4</b>	<b>-13,0</b>	<b>96,1</b>	<b>12,1</b>	<b>11,3</b>	<b>31,6</b>	<b>22,1</b>	<b>18,5</b>	<b>25,1</b>	<b>46,9</b>	<b>22,5</b>	<b>TOTAL</b>

1/ Cifras preliminares

(\*) Variación porcentual calculada con información de mayo 2017.

2/ Producción estimada a partir de octubre 2015

Fuente: Empresas manufactureras respectivas.

Elaboración: BCRP - Sucursal Puno. Departamento de Estudios Económicos.

## ANEXO 7

## PUNO: ARRIBO DE TURISTAS, SEGÚN NACIONALIDAD

(Número de personas)

	2016		2017											
	Nov	Dic	Ene	Feb	Mar	Abr	May	Jun	Jul	Ago	Set	Oct		Nov
<b>NACIONALES</b>	<b>60 839</b>	<b>63 687</b>	<b>64 841</b>	<b>65 469</b>	<b>63 365</b>	<b>59 591</b>	<b>64 943</b>	<b>61 389</b>	<b>59 591</b>	<b>71 734</b>	<b>61 411</b>	<b>65 826</b>	<b>64 861</b>	<b>NACIONALES</b>
<b>NORTE AMÉRICA</b>	<b>4 276</b>	<b>3 874</b>	<b>3 290</b>	<b>2 149</b>	<b>3 619</b>	<b>4 934</b>	<b>6 904</b>	<b>6 827</b>	<b>4 934</b>	<b>5 101</b>	<b>5 975</b>	<b>5 432</b>	<b>4 440</b>	<b>NORTE AMÉRICA</b>
EE.UU.	2 663	2 757	2 320	1 378	2 603	3 214	4 943	5 424	3 214	3 641	3 768	3 583	2 537	EE.UU.
Canadá	1 062	443	483	529	742	898	1 410	788	898	793	1 541	1 391	1 222	Canadá
México	551	674	487	242	274	822	551	615	822	667	666	458	681	México
<b>CENTRO AMÉRICA</b>	<b>114</b>	<b>138</b>	<b>194</b>	<b>65</b>	<b>134</b>	<b>176</b>	<b>264</b>	<b>110</b>	<b>176</b>	<b>158</b>	<b>109</b>	<b>199</b>	<b>190</b>	<b>CENTRO AMÉRICA</b>
<b>SUD AMÉRICA</b>	<b>3 682</b>	<b>4 420</b>	<b>7 339</b>	<b>6 395</b>	<b>3 955</b>	<b>4 305</b>	<b>4 125</b>	<b>4 549</b>	<b>4 305</b>	<b>4 875</b>	<b>4 433</b>	<b>5 018</b>	<b>3 017</b>	<b>SUD AMÉRICA</b>
Argentina	784	1 014	1 924	1 220	997	1 315	1 206	973	1 315	998	1 317	1 186	586	Argentina
Bolivia	870	1 328	1 358	929	852	926	699	875	926	1 126	790	964	835	Bolivia
Brasil	643	708	1 462	858	860	955	1 251	1 482	955	1 498	1 352	1 205	657	Brasil
Chile	374	502	1 058	2 765	590	456	370	422	456	429	301	691	239	Chile
Colombia	668	667	1 428	451	468	519	371	652	519	549	460	688	466	Colombia
Ecuador	298	175	60	298	70	52	171	101	52	214	140	211	144	Ecuador
Venezuela	45	26	49	56	118	82	57	44	82	61	73	73	90	Venezuela
<b>EUROPA</b>	<b>12 395</b>	<b>5 989</b>	<b>6 531</b>	<b>5 767</b>	<b>9 185</b>	<b>12 478</b>	<b>13 755</b>	<b>10 046</b>	<b>12 478</b>	<b>20 842</b>	<b>15 564</b>	<b>19 178</b>	<b>12 976</b>	<b>EUROPA</b>
Inglaterra	1 309	1 033	1 146	1 261	1 333	1 604	2 082	1 329	1 604	1 911	2 177	2 645	1 546	Inglaterra
Alemania	1 887	708	824	862	1 725	1 840	1 903	1 441	1 840	2 409	2 427	3 380	2 089	Alemania
España	1 507	810	556	466	689	1 132	880	1 080	1 132	3 558	1 861	1 794	1 387	España
Francia	2 819	939	1 426	1 288	2 403	3 399	4 378	2 405	3 399	4 846	3 472	5 016	3 005	Francia
Italia	801	1 133	723	313	686	769	1 039	912	769	4 215	1 429	1 370	872	Italia
Otros Países	4 072	1 366	1 856	1 577	2 349	3 734	3 473	2 879	3 734	3 903	4 198	4 973	4 077	Otros Países
<b>ASIA</b>	<b>1 467</b>	<b>1 296</b>	<b>1 753</b>	<b>2 122</b>	<b>1 638</b>	<b>1 574</b>	<b>1 413</b>	<b>1 358</b>	<b>1 574</b>	<b>1 386</b>	<b>1 290</b>	<b>1 367</b>	<b>1 418</b>	<b>ASIA</b>
Japón	184	366	250	673	498	256	323	384	256	347	308	202	278	Japón
Korea	119	130	274	200	190	198	38	66	198	55	71	8	27	Korea
Otros Países	1 164	800	1 229	1 249	950	1 120	1 052	908	1 120	984	911	1 157	1 113	Otros Países
<b>ÁFRICA</b>	<b>277</b>	<b>84</b>	<b>212</b>	<b>59</b>	<b>76</b>	<b>60</b>	<b>69</b>	<b>55</b>	<b>60</b>	<b>80</b>	<b>71</b>	<b>168</b>	<b>57</b>	<b>ÁFRICA</b>
<b>OTROS</b>	<b>1 950</b>	<b>1 051</b>	<b>1 081</b>	<b>813</b>	<b>1 222</b>	<b>1 539</b>	<b>1 849</b>	<b>1 421</b>	<b>1 539</b>	<b>1 240</b>	<b>2 041</b>	<b>1 841</b>	<b>1 312</b>	<b>OTROS</b>
<b>EXTRANJEROS</b>	<b>24 161</b>	<b>16 852</b>	<b>20 400</b>	<b>17 370</b>	<b>19 829</b>	<b>25 066</b>	<b>28 379</b>	<b>24 366</b>	<b>25 066</b>	<b>33 682</b>	<b>29 483</b>	<b>33 203</b>	<b>23 410</b>	<b>EXTRANJEROS</b>
<b>TOTAL GENERAL</b>	<b>85 000</b>	<b>80 539</b>	<b>85 241</b>	<b>82 839</b>	<b>83 194</b>	<b>84 657</b>	<b>93 322</b>	<b>85 755</b>	<b>84 657</b>	<b>105 416</b>	<b>90 894</b>	<b>99 029</b>	<b>88 271</b>	<b>TOTAL GENERAL</b>

Fuente: MINCETUR

Elaboración: BCRP - Sucursal Puno. Departamento de Estudios Económicos.



**ANEXO 8**

**PUNO: EXPORTACIONES (FOB), SEGÚN GRUPO DE PRODUCTOS**

(Millones de US\$)

RUBROS	2016		2017										RUBROS	
	Nov	Dic	Ene	Feb	Mar	Abr	May	Jun	Jul	Ago	Set	Oct		Nov
<b>1. PROD. TRADICIONALES</b>	<b>147,3</b>	<b>183,5</b>	<b>145,4</b>	<b>166,4</b>	<b>144,8</b>	<b>152,4</b>	<b>145,3</b>	<b>143,1</b>	<b>139,8</b>	<b>174,2</b>	<b>195,4</b>	<b>156,9</b>	<b>155,2</b>	<b>1. PROD. TRADICIONALES</b>
. Agropecuarios	0,9	0,6	0,2	0,2	0,4	0,1	0,1	0,0	0,0	0,0	0,2	0,5	0,2	. Agropecuarios
. Mineros 1/	146,4	183,0	145,2	166,2	144,4	152,4	145,2	143,1	139,8	174,2	195,2	156,5	155,0	. Mineros 1/
<b>2. PROD. NO TRADICIONALES</b>	<b>1,9</b>	<b>3,7</b>	<b>2,4</b>	<b>1,7</b>	<b>2,2</b>	<b>2,5</b>	<b>2,0</b>	<b>3,1</b>	<b>4,9</b>	<b>6,4</b>	<b>7,2</b>	<b>6,0</b>	<b>2,8</b>	<b>2. PROD. NO TRADICIONALES</b>
. Agropecuarios	0,2	0,5	0,6	0,3	0,6	0,8	0,7	0,6	0,5	1,6	1,1	1,2	0,3	. Agropecuarios
. Pesqueros	0,4	0,5	0,3	0,5	0,5	0,4	0,5	0,8	0,5	0,8	0,6	0,6	0,2	. Pesqueros
. Textiles	0,4	1,2	0,6	0,6	0,5	0,7	0,5	0,6	0,6	0,7	0,9	1,1	1,0	. Textiles
. Minería no metálica	0,8	1,0	0,9	0,2	0,5	0,6	0,3	0,2	0,2	0,3	0,4	0,6	0,4	. Minería no metálica
. Resto de no tradicionales 2/	0,2	0,4	0,0	0,1	0,0	0,0	0,0	0,9	3,0	3,0	4,2	2,4	0,9	. Resto de no tradicionales 2/
<b>3. TOTAL</b>	<b>149,2</b>	<b>187,2</b>	<b>147,8</b>	<b>168,2</b>	<b>147,0</b>	<b>155,0</b>	<b>147,3</b>	<b>146,3</b>	<b>144,7</b>	<b>180,7</b>	<b>202,5</b>	<b>162,9</b>	<b>158,0</b>	<b>3. TOTAL</b>

1/ Productos de maderas, papeles, químicos, minería no metálica, sidero metalúrgicos y joyería, metal mecánico, sombreros de punto, bisutería, juguetes, fundas, instrumentos musicales, productos de hierro laminados, pieles y sus manufacturas.

FUENTE: SUNAT.

ELABORACIÓN: BCRP Sucursal Puno, Dpto. de Estudios Económicos.

## ANEXO 9

## PUNO: EXPORTACIONES DE PRODUCTOS TRADICIONALES

(Millones de US\$)

TIPO	2016		2017										TIPO	
	Nov	Dic	Ene	Feb	Mar	Abr	May	Jun	Jul	Ago	Set	Oct		Nov
<b>AGROPECUARIOS</b>	<b>0,9</b>	<b>0,6</b>	<b>0,2</b>	<b>0,2</b>	<b>0,4</b>	<b>0,1</b>	<b>0,1</b>	<b>0,0</b>	<b>0,0</b>	<b>0,0</b>	<b>0,2</b>	<b>0,5</b>	<b>0,2</b>	<b>AGROPECUARIOS</b>
Café														Café
Volumen (TM)	0,2	0,1	0,0	0,0	0,1	0,0	0,0	0,0	0,0	0,0	0,1	0,1	0,0	Volumen (TM)
Valor (Mill. US\$)	0,9	0,6	0,2	0,2	0,4	0,1	0,1	0,0	0,0	0,0	0,2	0,5	0,2	Valor (Mill. US\$)
Lana sin cardar ni peinar														Lana sin cardar ni peinar
Volumen (TM)	0,0	0,0	0,0	0,0	0,0	0,0	0,0	0,0	0,0	0,0	0,0	0,0	0,0	Volumen (TM)
Valor (Mill. US\$)	0,0	0,0	0,0	0,0	0,0	0,0	0,0	0,0	0,0	0,0	0,0	0,0	0,0	Valor (Mill. US\$)
Resto de agropecuarios 1/														Resto de agropecuarios 1/
Volumen (TM)	0,0	0,0	0,0	0,0	0,0	0,0	0,0	0,0	0,0	0,0	0,0	0,0	0,0	Volumen (TM)
Valor (Mill. US\$)	0,0	0,0	0,0	0,0	0,0	0,0	0,0	0,0	0,0	0,0	0,0	0,0	0,0	Valor (Mill. US\$)
<b>MINEROS</b>	<b>146,4</b>	<b>183,0</b>	<b>145,2</b>	<b>166,2</b>	<b>144,4</b>	<b>152,4</b>	<b>145,2</b>	<b>143,1</b>	<b>139,8</b>	<b>174,2</b>	<b>195,2</b>	<b>156,5</b>	<b>155,0</b>	<b>MINEROS</b>
Estaño														Estaño
Volumen (TM)	1,2	1,9	1,3	1,4	1,8	1,4	1,5	1,3	1,6	1,7	1,5	1,5	1,3	Volumen (TM)
Valor (Mill. US\$)	31,1	46,4	44,4	27,8	35,8	28,8	31,5	27,3	31,6	34,2	31,4	33,1	26,0	Valor (Mill. US\$)
Oro														Oro
Volumen (TM)	0,0	0,0	0,0	0,0	0,0	0,0	0,0	0,0	0,0	0,0	0,0	0,0	0,0	Volumen (TM)
Valor (Mill. US\$)	115,2	136,5	100,7	138,4	108,7	123,5	113,7	115,8	108,2	140,0	163,8	123,3	129,1	Valor (Mill. US\$)
Zinc														Zinc
Volumen (TM)	0,0	0,0	0,0	0,0	0,0	0,0	0,0	0,0	0,0	0,0	0,0	0,0	0,0	Volumen (TM)
Valor (Mill. US\$)	0,0	0,0	0,0	0,0	0,0	0,0	0,0	0,0	0,0	0,0	0,0	0,0	0,0	Valor (Mill. US\$)
Plomo														Plomo
Volumen (TM)	0,0	0,0	0,0	0,0	0,0	0,0	0,0	0,0	0,0	0,0	0,0	0,0	0,0	Volumen (TM)
Valor (Mill. US\$)	0,0	0,0	0,0	0,0	0,0	0,0	0,0	0,0	0,0	0,0	0,0	0,0	0,0	Valor (Mill. US\$)
Cobre														Cobre
Volumen (TM)	0,0	0,0	0,0	0,0	0,0	0,0	0,0	0,0	0,0	0,0	0,0	0,0	0,0	Volumen (TM)
Valor (Mill. US\$)	0,0	0,0	0,0	0,0	0,0	0,0	0,0	0,0	0,0	0,0	0,0	0,0	0,0	Valor (Mill. US\$)
Resto de mineros 2/														Resto de mineros 2/
Volumen	0,0	0,0	0,0	0,0	0,0	0,0	0,0	0,0	0,0	0,0	0,0	0,0	0,0	Volumen
Valor (Mill. US\$)	0,0	0,0	0,0	0,0	0,0	0,0	0,0	0,0	0,0	0,0	0,0	0,0	0,0	Valor (Mill. US\$)
<b>TOTAL</b>	<b>147,3</b>	<b>183,5</b>	<b>145,4</b>	<b>166,4</b>	<b>144,8</b>	<b>152,4</b>	<b>145,3</b>	<b>143,1</b>	<b>139,8</b>	<b>174,2</b>	<b>195,4</b>	<b>156,9</b>	<b>155,2</b>	<b>TOTAL</b>

1/ Comprende cueros, pieles en bruto, e hilados de lana cardada.

2/ Comprende minerales de los metales preciosos y sus concentrados, minerales de hierro y sus concentrados, y combustibles minerales.

FUENTE: SUNAT.

ELABORACIÓN: BCRP Sucursal Puno, Dpto. de Estudios Económicos.



ANEXO 10

PUNO: EXPORTACIONES DE PRODUCTOS NO TRADICIONALES

(Millones de US\$)

TIPO	2016		2017											TIPO
	Nov	Dic	Ene	Feb	Mar	Abr	May	Jun	Jul	Ago	Set	Oct	Nov	
<b>AGROPECUARIOS</b>	<b>0,2</b>	<b>0,5</b>	<b>0,6</b>	<b>0,3</b>	<b>0,6</b>	<b>0,8</b>	<b>0,7</b>	<b>0,6</b>	<b>0,5</b>	<b>1,6</b>	<b>1,1</b>	<b>1,2</b>	<b>0,3</b>	<b>AGROPECUARIOS</b>
Quinua excepto para la siembra	0,2	0,4	0,5	0,1	0,4	0,8	0,6	0,6	0,5	1,4	0,7	0,6	0,3	Quinua excepto para la siembra
Resto	0,0	0,1	0,1	0,1	0,2	0,0	0,1	0,0	0,0	0,2	0,4	0,6	0,1	Resto
<b>PESQUEROS</b>	<b>0,4</b>	<b>0,5</b>	<b>0,3</b>	<b>0,5</b>	<b>0,5</b>	<b>0,4</b>	<b>0,5</b>	<b>0,8</b>	<b>0,5</b>	<b>0,8</b>	<b>0,6</b>	<b>0,6</b>	<b>0,2</b>	<b>PESQUEROS</b>
Trucha Congelada	0,4	0,5	0,3	0,5	0,5	0,4	0,5	0,8	0,5	0,8	0,6	0,6	0,2	Trucha Congelada
<b>TEXTILES</b>	<b>0,4</b>	<b>1,2</b>	<b>0,6</b>	<b>0,6</b>	<b>0,5</b>	<b>0,7</b>	<b>0,5</b>	<b>0,6</b>	<b>0,6</b>	<b>0,7</b>	<b>0,9</b>	<b>1,1</b>	<b>1,0</b>	<b>TEXTILES</b>
Prendas de vestir y otras confecciones	0,0	0,0	0,0	0,0	0,0	0,0	0,1	0,0	0,1	0,0	0,1	0,0	0,0	Prendas de vestir y otras confecciones
Fibras textiles	0,3	1,1	0,6	0,6	0,4	0,6	0,4	0,5	0,5	0,4	0,8	0,9	0,9	Fibras textiles
Resto 1/	0,0	0,0	0,0	0,0	0,1	0,0	0,0	0,0	0,0	0,2	0,1	0,1	0,1	Resto 1/
<b>MINERIA NO METALICA</b>	<b>0,8</b>	<b>1,0</b>	<b>0,9</b>	<b>0,2</b>	<b>0,5</b>	<b>0,6</b>	<b>0,3</b>	<b>0,2</b>	<b>0,2</b>	<b>0,3</b>	<b>0,4</b>	<b>0,6</b>	<b>0,4</b>	<b>MINERIA NO METALICA</b>
Artículos de cerámica	0,0	0,0	0,0	0,0	0,0	0,0	0,0	0,0	0,0	0,0	0,0	0,0	0,0	Artículos de cerámica
Cemento y materiales de construcción	0,8	1,0	0,9	0,2	0,5	0,6	0,3	0,2	0,2	0,3	0,4	0,6	0,4	Cemento y materiales de construcción
Vidrio y artículos de vidrio	0,0	0,0	0,0	0,0	0,0	0,0	0,0	0,0	0,0	0,0	0,0	0,0	0,0	Vidrio y artículos de vidrio
Resto	0,0	0,0	0,0	0,0	0,0	0,0	0,0	0,0	0,0	0,0	0,0	0,0	0,0	Resto
<b>RESTO DE NO TRADICIONALES 2/</b>	<b>0,2</b>	<b>0,4</b>	<b>0,0</b>	<b>0,1</b>	<b>0,0</b>	<b>0,0</b>	<b>0,0</b>	<b>0,9</b>	<b>3,0</b>	<b>3,0</b>	<b>4,2</b>	<b>2,4</b>	<b>0,9</b>	<b>RESTO DE NO TRADICIONALES 2/</b>
<b>PRODUCTOS NO TRADICIONALES</b>	<b>1,9</b>	<b>3,7</b>	<b>2,4</b>	<b>1,7</b>	<b>2,2</b>	<b>2,5</b>	<b>2,0</b>	<b>3,1</b>	<b>4,9</b>	<b>6,4</b>	<b>7,2</b>	<b>6,0</b>	<b>2,8</b>	<b>PRODUCTOS NO TRADICIONALES</b>

1/ Incluye hilados y tejidos.

2/ Sombreros de punto, bisutería, juguetes, fundas, instrumentos musicales, productos de hierro laminados, pieles y sus manufacturas.

FUENTE: SUNAT.

ELABORACIÓN: BCRP Sucursal Puno, Dpto. de Estudios Económicos.

ANEXO 11

PUNO: ADUANA DE DESAGUADERO - IMPORTACIONES (FOB), SEGÚN USO O DESTINO ECONÓMICO 1/

(Millones de US\$)

RUBROS	2016		2017											RUBROS
	Nov	Dic	Ene	Feb	Mar	Abr	May	Jun	Jul	Ago	Set	Oct	Nov	
<b>BIENES DE CONSUMO</b>	<b>8,9</b>	<b>8,8</b>	<b>8,5</b>	<b>7,1</b>	<b>8,0</b>	<b>7,1</b>	<b>8,7</b>	<b>7,0</b>	<b>6,6</b>	<b>6,5</b>	<b>6,6</b>	<b>7,0</b>	<b>6,1</b>	<b>BIENES DE CONSUMO</b>
. Alimentos y Bebidas	7,8	7,5	6,8	6,3	7,0	6,4	7,8	6,6	6,2	6,1	5,9	6,3	5,3	. Alimentos y Bebidas
. Productos Farmacéuticos	0,1	0,1	0,0	0,0	0,3	0,2	0,5	0,0	0,0	0,0	0,0	0,0	0,0	. Productos Farmacéuticos
. Utensilios Domésticos	0,0	0,0	0,0	0,0	0,0	0,0	0,0	0,0	0,0	0,0	0,0	0,0	0,0	. Utensilios Domésticos
. Electrod.y Veh. Uso Part.	0,0	0,0	0,0	0,0	0,0	0,0	0,0	0,0	0,0	0,1	0,0	0,0	0,0	. Electrod.y Veh. Uso Part.
. Otros	1,0	1,2	1,7	0,8	0,8	0,6	0,4	0,3	0,5	0,3	0,7	0,7	0,8	. Otros
<b>INSUMOS</b>	<b>12,2</b>	<b>9,7</b>	<b>12,4</b>	<b>13,5</b>	<b>12,0</b>	<b>13,9</b>	<b>14,3</b>	<b>14,0</b>	<b>10,8</b>	<b>14,4</b>	<b>12,7</b>	<b>12,2</b>	<b>15,9</b>	<b>INSUMOS</b>
. Combustibles y Lubricantes	2,1	1,5	0,9	2,1	2,3	1,3	0,7	1,1	1,5	2,1	2,4	2,8	2,9	. Combustibles y Lubricantes
. Insumos para la Agricultura	8,4	6,8	10,1	10,1	8,2	10,5	12,2	11,7	7,7	10,0	8,5	7,5	11,2	. Insumos para la Agricultura
. Insumos para la Industria	1,7	1,4	1,5	1,3	1,5	2,2	1,5	1,2	1,6	2,2	1,7	1,9	1,9	. Insumos para la Industria
<b>BIENES DE CAPITAL</b>	<b>0,2</b>	<b>0,0</b>	<b>0,2</b>	<b>0,0</b>	<b>0,3</b>	<b>1,1</b>	<b>0,1</b>	<b>1,3</b>	<b>0,0</b>	<b>0,3</b>	<b>0,4</b>	<b>0,6</b>	<b>0,0</b>	<b>BIENES DE CAPITAL</b>
. Maquinaria y Equipo	0,1	0,0	0,2	0,0	0,0	1,0	0,0	1,2	0,0	0,1	0,3	0,6	0,0	. Maquinaria y Equipo
. Partes y Piezas	0,0	0,0	0,0	0,0	0,1	0,1	0,0	0,0	0,0	0,0	0,0	0,0	0,0	. Partes y Piezas
. Herramientas	0,0	0,0	0,0	0,0	0,1	0,0	0,0	0,1	0,0	0,0	0,0	0,0	0,0	. Herramientas
. Materiales de Construcción	0,0	0,0	0,0	0,0	0,1	0,0	0,1	0,0	0,0	0,2	0,0	0,0	0,0	. Materiales de Construcción
<b>TOTAL</b>	<b>21,3</b>	<b>18,6</b>	<b>21,1</b>	<b>20,6</b>	<b>20,4</b>	<b>22,1</b>	<b>23,1</b>	<b>22,3</b>	<b>17,5</b>	<b>21,1</b>	<b>19,6</b>	<b>19,9</b>	<b>22,0</b>	<b>TOTAL</b>

FUENTE: SUNAT.

ELABORACIÓN: BCRP Sucursal Puno, Dpto. de Estudios Económicos.





**ANEXO 12**

**PUNO: CRÉDITOS, CON TCF = 3,31**

(Millones de soles)

INSTITUCIONES	2016		2017										INSTITUCIONES	
	Nov	Dic	Ene	Feb	Mar	Abr	May	Jun	Jul	Ago	Set	Oct		Nov
Banco de la Nación	141	142	145	146	146	148	150	153	155	160	161	162	162	Banco de la Nación
Agrobanco	39	40	37	37	38	38	37	33	31	29	30	29	28	Agrobanco
Banca múltiple	1 532	1 547	1 534	1 544	1 558	1 557	1 563	1 571	1 574	1 580	1 677	1 668	1 690	Banca múltiple
Inst. no bancarias	1 321	1 350	1 369	1 391	1 414	1 445	1 479	1 444	1 458	1 482	1 500	1 519	1 543	Inst. no bancarias
. Cajas Municipales	909	929	938	947	960	970	982	991	1 004	1 021	1 032	1 044	1 055	. Cajas Municipales
. Cajas Rurales	188	190	196	205	209	224	240	198	196	198	204	207	214	. Cajas Rurales
. EDPYMES	9	10	10	10	10	10	10	3	3	3	3	3	3	. EDPYMES
. Financieras	214	221	225	230	235	241	247	251	255	259	261	265	272	. Financieras
<b>TOTAL</b>	<b>3 033</b>	<b>3 079</b>	<b>3 085</b>	<b>3 119</b>	<b>3 156</b>	<b>3 188</b>	<b>3 229</b>	<b>3 201</b>	<b>3 217</b>	<b>3 251</b>	<b>3 368</b>	<b>3 378</b>	<b>3 424</b>	<b>TOTAL</b>

FUENTE: SBS y AFP.

ELABORACION: BCRP Sucursal Puno, Dpto. de Estudios Económicos.

**ANEXO 13**

**PUNO: DEPÓSITOS, CON TCF = 3,31**

(Millones de soles)

INSTITUCIONES	2016		2017										INSTITUCIONES	
	Nov	Dic	Ene	Feb	Mar	Abr	May	Jun	Jul	Ago	Set	Oct		Nov
Banco de la Nación	322	349	350	355	338	345	319	342	322	343	334	341	336	Banco de la Nación
Banca múltiple	818	878	793	777	826	840	831	834	883	850	868	798	813	Banca múltiple
Inst. no bancarias	340	346	349	350	355	356	372	382	387	388	391	401	406	Inst. no bancarias
. Cajas Municipales	230	237	236	235	238	241	248	249	252	251	251	255	260	. Cajas Municipales
. Cajas Rurales	98	98	101	103	105	104	112	120	122	123	126	132	133	. Cajas Rurales
. Financieras	12	12	12	12	12	12	12	13	14	13	14	13	14	. Financieras
<b>TOTAL</b>	<b>1 480</b>	<b>1 573</b>	<b>1 492</b>	<b>1 481</b>	<b>1 519</b>	<b>1 542</b>	<b>1 522</b>	<b>1 558</b>	<b>1 593</b>	<b>1 581</b>	<b>1 592</b>	<b>1 539</b>	<b>1 556</b>	<b>TOTAL</b>

FUENTE: SBS y AFP.

ELABORACION: BCRP Sucursal Puno, Dpto. de Estudios Económicos.

**ANEXO 14**

**PUNO: TASA DE MOROSIDAD**

(En porcentajes)

INSTITUCIONES	2016			2017										INSTITUCIONES	
	Oct	Nov	Dic	Ene	Feb	Mar	Abr	May	Jun	Jul	Ago	Set	Oct		
<b>Banco de la Nación</b>	1,4	1,4	1,5	1,5	1,5	1,5	1,5	1,5	1,5	1,5	1,6	1,5	1,5	1,5	<b>Banco de la Nación</b>
<b>Agrobanco</b>	4,6	6,8	4,6	3,8	5,3	5,0	4,4	4,4	2,3	9,4	9,2	8,9	9,5	<b>Agrobanco</b>	
<b>Banca múltiple</b>	4,7	4,7	4,5	4,5	4,5	4,5	4,6	4,5	4,4	4,5	4,5	4,3	4,7	<b>Banca múltiple</b>	
<b>Inst. no bancarias</b>															<b>Inst. no bancarias</b>
. Cajas Municipales	7,3	7,0	5,9	6,2	6,0	5,9	6,1	6,3	6,3	6,5	6,5	6,3	6,7	. Cajas Municipales	
. Cajas Rurales	9,3	8,5	7,4	7,6	7,5	7,2	7,0	6,3	7,9	6,6	6,6	6,5	6,6	. Cajas Rurales	
. EDPYMES	7,9	7,8	7,3	7,7	8,6	8,7	9,2	9,6	10,6	10,8	11,3	12,6	12,8	. EDPYMES	
. Financieras	7,1	6,1	4,7	4,9	5,0	5,0	5,4	5,5	5,5	5,3	4,9	4,6	4,7	. Financieras	
<b>TOTAL</b>	<b>5,8</b>	<b>5,6</b>	<b>5,0</b>	<b>5,1</b>	<b>5,1</b>	<b>5,0</b>	<b>5,2</b>	<b>5,2</b>	<b>5,2</b>	<b>5,2</b>	<b>5,2</b>	<b>5,0</b>	<b>5,3</b>	<b>TOTAL</b>	

FUENTE: SBS y AFP.

ELABORACION: BCRP Sucursal Puno, Dpto. de Estudios Económicos.



ANEXO 15

**PUNO: INGRESOS RECAUDADOS DEL GOBIERNO NACIONAL 1/**  
(Millones de soles)

RUBROS	2016		2017											RUBROS
	Nov	Dic	Ene	Feb	Mar	Abr	May	Jun	Jul	Ago	Set	Oct	Nov	
<b>I. INGRESOS TRIBUTARIOS</b>	<b>35,1</b>	<b>33,8</b>	<b>39,7</b>	<b>37,4</b>	<b>40,9</b>	<b>35,4</b>	<b>43,2</b>	<b>32,5</b>	<b>30,0</b>	<b>33,3</b>	<b>32,2</b>	<b>35,2</b>	<b>34,1</b>	<b>I. INGRESOS TRIBUTARIOS</b>
<b>1. Impuesto a la renta</b>	<b>12,9</b>	<b>13,5</b>	<b>17,5</b>	<b>15,8</b>	<b>20,8</b>	<b>14,0</b>	<b>18,3</b>	<b>10,8</b>	<b>10,8</b>	<b>11,0</b>	<b>12,5</b>	<b>11,9</b>	<b>11,3</b>	<b>1. Impuesto a la renta</b>
- Personas naturales	3,2	3,6	3,9	3,1	3,7	4,1	3,2	3,0	3,2	3,5	3,3	3,2	3,1	- Personas naturales
- Personas jurídicas	9,6	9,7	13,3	12,5	13,5	7,5	8,4	7,5	7,5	7,4	9,0	8,6	8,0	- Personas jurídicas
- Regularización	0,1	0,1	0,3	0,1	3,7	2,4	6,7	0,3	0,2	0,2	0,1	0,1	0,1	- Regularización
<b>2. Impuestos a la Importación</b>	<b>0,0</b>	<b>0,0</b>	<b>0,0</b>	<b>0,0</b>	<b>0,0</b>	<b>0,0</b>	<b>0,0</b>	<b>0,0</b>	<b>0,0</b>	<b>0,0</b>	<b>0,0</b>	<b>0,0</b>	<b>0,1</b>	<b>2. Impuestos a la Importación</b>
<b>3. Impuestos a la Prod. y consumo</b>	<b>20,1</b>	<b>18,6</b>	<b>21,9</b>	<b>19,0</b>	<b>18,1</b>	<b>19,2</b>	<b>20,3</b>	<b>18,1</b>	<b>18,3</b>	<b>21,2</b>	<b>18,4</b>	<b>19,6</b>	<b>21,1</b>	<b>3. Impuestos a la Prod. y consumo</b>
. Impuesto General a las Ventas	19,9	18,3	21,6	18,8	17,9	18,7	20,1	18,1	18,2	20,7	18,0	19,2	20,9	. Impuesto General a las Ventas
- Interno	6,7	7,3	9,0	7,5	7,1	5,8	6,6	6,0	7,0	8,0	7,4	7,5	8,3	- Interno
- Importaciones	13,2	11,0	12,6	11,3	10,7	12,9	13,5	12,2	11,2	12,7	10,6	11,7	12,6	- Importaciones
. Impuesto Selectivo al Consumo 2/	0,3	0,2	0,3	0,3	0,3	0,5	0,3	0,0	0,1	0,5	0,4	0,4	0,3	. Impuesto Selectivo al Consumo
<b>4. Otros ingresos</b>	<b>2,0</b>	<b>1,7</b>	<b>0,3</b>	<b>2,6</b>	<b>1,9</b>	<b>2,2</b>	<b>4,5</b>	<b>3,5</b>	<b>0,8</b>	<b>1,1</b>	<b>1,3</b>	<b>3,7</b>	<b>1,6</b>	<b>4. Otros ingresos</b>
<b>II. INGRESOS NO TRIBUTARIOS</b>	<b>2,1</b>	<b>2,2</b>	<b>1,3</b>	<b>1,2</b>	<b>1,1</b>	<b>2,6</b>	<b>2,3</b>	<b>2,1</b>	<b>2,6</b>	<b>2,4</b>	<b>2,0</b>	<b>2,2</b>	<b>2,0</b>	<b>II. INGRESOS NO TRIBUTARIOS</b>
<b>III. TOTAL</b>	<b>37,2</b>	<b>35,9</b>	<b>41,0</b>	<b>38,7</b>	<b>42,0</b>	<b>37,9</b>	<b>45,5</b>	<b>34,6</b>	<b>32,6</b>	<b>35,7</b>	<b>34,2</b>	<b>37,3</b>	<b>36,1</b>	<b>III. TOTAL</b>

1/ Información registrada al 30 de noviembre de 2017.

2/ Incluye el Impuesto Selectivo al Consumo interno y de importaciones.

Fuente: SUNAT.

Elaboración: BCRP - Sucursal Puno. Departamento de Estudios Económicos.

ANEXO 16

PUNO: EJECUCIÓN DEL PRESUPUESTO DE GASTOS DEL GOBIERNO GENERAL

(Millones de soles)

TIPO DE GASTO	2016		2017										TIPO DE GASTO	
	Nov	Dic	Ene	Feb	Mar	Abr	May	Jun	Jul	Ago	Set	Oct		Nov
<b>I. GASTOS CORRIENTES</b>	<b>199,9</b>	<b>409,5</b>	<b>151,6</b>	<b>177,0</b>	<b>241,1</b>	<b>231,9</b>	<b>211,3</b>	<b>251,8</b>	<b>231,0</b>	<b>266,9</b>	<b>189,0</b>	<b>238,5</b>	<b>233,9</b>	<b>I. GASTOS CORRIENTES</b>
Gobierno Nacional	61,7	176,6	45,3	68,7	117,6	107,2	80,1	115,5	82,1	131,1	53,3	94,7	68,5	Gobierno Nacional
Gobierno Regional	112,2	168,5	93,1	86,0	92,8	97,3	98,6	106,0	113,8	106,5	105,4	111,6	136,7	Gobierno Regional
Gobiernos Locales	26,0	64,4	13,2	22,3	30,7	27,5	32,6	30,3	35,1	29,3	30,3	32,2	28,6	Gobiernos Locales
<b>Remuneraciones</b>	<b>120,0</b>	<b>155,9</b>	<b>118,2</b>	<b>107,9</b>	<b>112,4</b>	<b>116,2</b>	<b>113,6</b>	<b>118,8</b>	<b>125,1</b>	<b>114,1</b>	<b>113,5</b>	<b>119,4</b>	<b>145,4</b>	<b>Remuneraciones</b>
Gobierno Nacional	29,0	34,0	33,7	31,1	33,3	32,1	31,5	35,8	28,4	27,8	28,1	29,3	29,5	Gobierno Nacional
Gobierno Regional	85,3	113,4	78,8	71,5	72,5	78,2	76,3	77,3	87,9	80,1	79,6	83,9	110,3	Gobierno Regional
Gobiernos Locales	5,6	8,6	5,8	5,3	6,6	5,9	5,8	5,8	8,8	6,2	5,8	6,3	5,5	Gobiernos Locales
<b>Bienes y servicios</b>	<b>57,7</b>	<b>185,2</b>	<b>17,9</b>	<b>32,3</b>	<b>61,7</b>	<b>61,9</b>	<b>60,6</b>	<b>62,0</b>	<b>70,8</b>	<b>90,8</b>	<b>54,6</b>	<b>70,4</b>	<b>63,5</b>	<b>Bienes y servicios</b>
Gobierno Nacional	20,4	95,7	6,3	9,4	26,3	30,8	23,3	22,1	32,1	51,9	16,3	28,0	24,8	Gobierno Nacional
Gobierno Regional	19,1	41,8	5,0	7,4	12,9	11,7	15,0	19,7	16,7	18,6	17,5	20,3	18,0	Gobierno Regional
Gobiernos Locales	18,3	47,7	6,6	15,5	22,6	19,4	22,3	20,2	22,0	20,3	20,8	22,1	20,8	Gobiernos Locales
<b>Transferencias 1/</b>	<b>22,3</b>	<b>68,4</b>	<b>15,5</b>	<b>36,8</b>	<b>67,0</b>	<b>53,8</b>	<b>37,2</b>	<b>70,9</b>	<b>35,2</b>	<b>62,0</b>	<b>20,9</b>	<b>48,7</b>	<b>24,9</b>	<b>Transferencias 1/</b>
Gobierno Nacional	12,3	46,9	5,4	28,2	58,0	44,3	25,4	57,6	21,6	51,5	9,0	37,5	14,2	Gobierno Nacional
Gobierno Regional	7,8	13,4	9,3	7,1	7,4	7,4	7,3	9,0	9,3	7,7	8,2	7,3	8,4	Gobierno Regional
Gobiernos Locales	2,2	8,1	0,8	1,6	1,6	2,1	4,4	4,3	4,3	2,8	3,7	3,9	2,3	Gobiernos Locales
<b>II. GASTOS DE CAPITAL</b>	<b>128,9</b>	<b>474,1</b>	<b>36,5</b>	<b>92,7</b>	<b>129,2</b>	<b>184,1</b>	<b>113,1</b>	<b>85,5</b>	<b>143,5</b>	<b>130,7</b>	<b>179,0</b>	<b>254,3</b>	<b>176,2</b>	<b>II. GASTOS DE CAPITAL</b>
Gobierno Nacional	53,3	203,8	27,6	59,2	61,6	137,6	46,5	18,8	43,0	62,8	90,2	183,4	81,3	Gobierno Nacional
Gobierno Regional	20,0	58,4	2,1	5,1	10,2	7,3	19,5	21,1	18,2	28,4	19,3	22,9	37,2	Gobierno Regional
Gobiernos Locales	55,6	211,9	6,8	28,5	57,4	39,2	47,1	45,6	82,3	39,5	69,4	48,0	57,8	Gobiernos Locales
<b>Formación bruta de capital</b>	<b>127,6</b>	<b>469,4</b>	<b>36,5</b>	<b>48,2</b>	<b>119,0</b>	<b>177,1</b>	<b>99,9</b>	<b>84,7</b>	<b>143,1</b>	<b>130,7</b>	<b>170,0</b>	<b>247,6</b>	<b>175,0</b>	<b>Formación bruta de capital</b>
Gobierno Nacional	52,0	199,7	27,6	14,7	51,5	130,8	37,4	18,0	43,0	62,8	81,7	176,8	80,2	Gobierno Nacional
Gobierno Regional	20,0	58,4	2,1	5,1	10,2	7,3	15,5	22,1	18,2	28,4	19,3	22,9	37,2	Gobierno Regional
Gobiernos Locales	55,6	211,2	6,8	28,5	57,4	39,0	47,1	44,6	81,9	39,5	69,0	47,9	57,7	Gobiernos Locales
<b>Otros gastos de capital 2/</b>	<b>1,4</b>	<b>4,7</b>	<b>0,0</b>	<b>44,5</b>	<b>10,2</b>	<b>7,0</b>	<b>13,2</b>	<b>0,8</b>	<b>0,4</b>	<b>0,0</b>	<b>8,9</b>	<b>6,6</b>	<b>1,2</b>	<b>Otros gastos de capital 2/</b>
<b>III. GASTOS NO FINANCIEROS</b>	<b>328,8</b>	<b>883,7</b>	<b>188,1</b>	<b>269,7</b>	<b>370,4</b>	<b>416,1</b>	<b>324,5</b>	<b>337,3</b>	<b>374,6</b>	<b>397,6</b>	<b>368,0</b>	<b>492,8</b>	<b>410,1</b>	<b>III. GASTOS NO FINANCIEROS</b>
Gobierno Nacional	115,0	380,4	72,9	127,9	179,2	244,7	126,7	134,3	125,1	194,0	143,5	278,1	149,8	Gobierno Nacional
Gobierno Regional	132,2	227,0	95,2	91,1	103,0	104,6	118,1	127,1	132,0	134,8	124,7	134,5	173,9	Gobierno Regional
Gobiernos Locales	81,7	276,3	20,0	50,8	88,2	66,8	79,7	75,8	117,5	68,8	99,8	80,2	86,4	Gobiernos Locales

1/ Incluye el pago de pensiones, donaciones, transferencias y otros gastos corrientes.

2/ Incluye donaciones y transferencias.

Fuente: MEF.

Elaboración: BCRP - Sucursal Puno. Departamento de Estudios Económicos.

